BIBLIOTECA CENTRALA „ASOCIAȚIUNII" SIBIIU

2 LEI

Taxa poștală plătită în numerar conform aprobării dir. g-rale p. t. t. nr. 70.346/938

UNIVERSUL

12 PAGINI
135-1938

Redacția și Administrația : Palatul „UNIVERSUL", str. Brezoianu 23—25. Telefon Centrala : 3.30.10

Redactor responsabil: EUGEN DUMITRESCU

Proprietar: „Universul" S. A.
Adm.-delegat STELIAN POPESCU
Inscris sub No. 167, Trib. Ilfov

Nr. 135. — Anul I BUCUREȘTI. — Luni 1 August 1938

ABONAMENTE : 1 an Lei 500 · 6 luni Lei 270 · 3 luni Lei 150

Comitetul federal de eri

RELAȚIILE FOOTBALLISTICE CU UNGARIA SUSPENDATE

Echipele obligate să se românizeze. Antrenorul federal va fi italian. Comitetul federal va selecționa echipa națională. Unirea Tricolor, Universitatea și C. A. O. au rămas în divizia B. S'a admis un jucător străin în Campionat. S'au format cele 4 serii ale diviziei B.

Federația română de football și-a formulat hotărârea în „cazul" Bindea.

Cu tact și demnitate s'a arătat vecinilor noștri, că sensibilitatea românească nu poate fi înșelată cu semi hotărâri de aparență.

Imediat după citirea și aprobarea procesului verbal al ultimei ședințe, a fost audiat Bindea, care a dat toate amănuntele în legătură cu agresiunea dela arena F. F. C.

Comitetul federal examinând chestiunea sub toate aspectele și acordând toată atenția urmărilor, care ar decurge din hotărârea lui, s'a pronunțat românește.

O hotărâre dreaptă, fără ocol și spusă cu curaj.

Iată comunicatul dat de comitetul federal :

Federația română de football sesizându-se imediat, de regretabilul caz de agresiune, contra căpitanului echipei Ripensia, în vestiarul gruării Ferencvaros la 17 Iulie 1938, — a examinat această chestiune din toate punctele de vedere și cu toate consecințele posibile, în ședința din 30 Iulie 1938 și crede că poate aștepta dela federația maghiară să aducă sancțiuni serioase și complecte, cari singure, ar putea să asigure pentru viitor continuarea bunelor relațiuni sportive între football-ul maghiar și cel românesc.

Până la aducerea sancțiunilor definitive de către M. L. Z., federația română de football crede că nu-și poate spune ultimul cuvânt, dar se vede silită, cu mult regret, de a suspenda până la noi dispoziții relațiile sportive cu football-ul maghiar.

O TELEGRAMA DIN PARTEA M. L. SZ.-ULUI

Eri, a sosit la federație o telegramă din partea federației maghiare, prin care anunță sancțiunile complete și definitive, aplicate lui Koranyi.

„Koranyi, agresorul lui Bindea, suspendat până la 28 August. Amendă 100 pengoe. Cercetările continuă".

Dat fiind că după regulamentul maghiar, pedeapsa aplicată lui Koranyi este extrem de gravă, satisfacția dată de forul ungar poate fi considerată ca deplină.

Interesează faptul că cercurile conducătoare ale footballului maghiar au cedat în fața intrasigenței românești și au recunoscut că nu pot lua decât un drum : acela al „mărturisirilor depline" și a ispășirei unui păcat mare.

AFILIERI

S'au aprobat cererile de afiliere ale grupărilor A. S. C. BANEASA și A. S. C. FULGERUL.

Pentru totală lipsă de activitate, comitetul radiază din controalele federației grupările CREDITUL MINIER (Moreni) și Colțea (Galați).

FUZIUNI

Se rezolvă favorabil cererea de fuziune a grupărilor CLUBUL SPORTIV FRATELIA și R. G. FRATELIA și se aprobă adoptarea numelui de: CLUBUL SPORTIV FRATELIA

INTRAREA GRATUITA LA MATCHURI A ELEVILOR

Pentru o cât mai mare difuzare a footballului în massele tineretului, comitetul federal a luat hotărîrea ca elevii să poată intra gratuit la matchurile de foot-ball.

Forul suprem a alcătuit o comisie formată din d-nii: Fulga, Silbermann și Căpățână, care să studieze modalitățile, prin care măsura luată, poate fi adusă la bun sfârșit.

Hotărîrea luată de comitetul federal, este desigur una din acelea de capăt și arată o fericită schimbare de mentalitate.

DISTRICTUL BUCUREȘTI VA PERCEPE TAXE IN C. E. C.

Se admite cererea districtului București, referitoare la perceperea de taxe în matchurile pentru Cupa Europei Centrale.

Comitetul fixează o cotă de 3% din încasările nete.

ARBITRII INTERNAȚIONALI

In urma cererii F.I.F.A.-ei, comitetul federal a numit următorii cinci arbitri internaționali:

Tică Iliescu, Costel Rădulescu, Denis Xifando, Iancu Ceaureanu și Teofil Moraru.

După cum se vede, nu s'a făcut altceva, decât s'a ratificat lotul propus de C.C. A., pe care noi l-am publicat.

S'A RESPINS CEREREA JUCATORULUI STÂNGU

Se respinge cererea de recalificare a jucătorului Stângu, care fusese descalificat pentru că suferise o condamnare infamantă.

IDEM CEA A DISTRICTULUI SATU MARE

Comitetul respinge intervenția districtului Satu Mare, privitoare la disputarea matchurilor de campionatul piticilor, fără licențele jucătorilor.

După o discuție sumară, comitetul decide că nu se poate face nici o excepție dela prevederile categorice ale regulamentelor și respinge cererea districtului.

CUPA BELGRAD-TIMIȘOARA

Se aprobă regulamentul Cupei dată ca trofeu al matchurilor anuale între juniorii Timișoarei și Belgradului.

Se aprobă deasemenea regulamentul cupei Mihail Longhin.

JUCATORUL RESTÄDTER RAMANE EXCLUS

Comitetul ratifică hotărîrea luată de districtul Timișoara, prin care acesta a exclus pe viață pe jucătorul Restädter, care a rupt intenționat, piciorul unui adversar.

Cererea jucătorului a fost respinsă astfel că el a rămas exclus.

MUREȘUL RAMANE MUREȘUL

Se respinge deasemenea, cererea grupării Mureșul de a i se aproba schimbarea numelui în C. S. Tg. Mureș.

Așa dar Mureșul rămâne Mureșul.

Cupa Davis

Germania a câștigat dublul și conduce cu 2-1, împotriva Jugoslaviei

Puncec a jucat și în dublu

Berlin, 30. — Pe terenul Rot-Weiss din localitate s'a jucat azi după amiază matchul de dublu, care urma să decidă soarta finalei Zonei Europei a Cupei Davis dintre Germania și Iugoslavia.

Iugoslavii au introdus în formația de dublu pe Puncec.

Campionul jugoslav, excelent la simplu, nu a jucat de multă vreme dublu și nu a putut da randamentul scontat.

Germanii totuși au trebuit să se întrebuințeze serios ca să câștige cu greu după cinci seturi disputate.

Rezultatul a fost : Henkel, Metaxa b. Puncec, Mitici 1:6, 7:9, 7:5, 6:4, 6:4.

In urma acestei victorii Germania conduce cu 2—1 și este mai mut ca sigur că va termina câștigătoare matchul.

Mâine urmează să se dispute ultimele două simpluri.

H. Henkel întâlnește pe Pallada, iar Metaxa pe Puncec.

TURUL FRANȚEI

NEVILLE a câștigat penultima etapă

Paris, 30. — Azi s'a disputat penultima etapă a turului ciclist francez, între Reims și Lille, pe o distanță de 107 km.

Etapa, care a fost alergată în trei subetape: Reims-Laon, Laon-Saint Quent și Saint Quent-Lille, s'a terminat cu următorul rezultat :

1. Neville 3 ore 04 min. 12 secunde.
2. Frechaut 3 ore 08 min. 12 sec.
3. Lauvers.
4. Majerus,
5. Bini,
6. Bartali, Servadei, Verwaecke, Bergamaschi, Vicini, Mantano și Mollo.

In clasamentul general conduce detașat cu 18 minute italianul Bartali, urmat de belgianul Verwaecke.

Azi, se va alerga ultima etapă de 270 km., între Lille și Paris.

... in schimb Phoenix devine F. C. Carpați

După ce a oscilat între C. S. Baia Mare și F. C. Sparta, Phoenix a rămas la F. C. Carpați, ca nou nume al clubului.

Pentru a evita o viitoare schimbare, comitetul federal aprobă cererea de schimbare a numelui astfel că Phoenix a rămas, cel puțin până la 1 Iunie 1938, F. C. Carpați.

Antrenorul federal va fi un italian

Insfârșit. Chestiunea antrenorului federal a fost soluționată.

Nu, desigur, în modul cel mai fericit, dar hotărîrea comitetului federal are importanța și semnificația ei.

Forul suprem al foot-ballului românesc a recunoscut că acesta are nevoe de o concepție unitară, că el nu poate progresa decât organizându-l.

Din tabloul prezentat, s'a hotărît, după ce s'au studiat referințele și mai ales pretențiile „aspiranților", să se aleagă un italian.

Comitetul nu s'a oprit însă asupra unui nume, ci a

(Continuare in pagina 4-a)

In miez de vară

DRUMEȚIE ȘI SNOBISM

Gânduri depe culmi de munți

In miezul acesta de vară, când soarele se'ntrece cu gluma, pârjolind totul în cale-i, o evadare din asfaltul și blockhaus-urile încinse, e tot ce poate fi mai plăcut și pentru trup și pentru suflet.

Căldura asta agasantă și imbecilă, sâcâitoare, te indispune. Mereu văpaie, mereu oameni transpirând, chelii șterse necontenit de batiste leoarcă, întocmai ca și cămașa, tocuri deslipindu-se anevoe, enervant, din asfaltul cleios, taxico-uri și tramvae ticsite, unde înduri supliciul tuturor.... aromelor; o îmbinare curioasă și deseori, disgrațioasă, de toate apele de Colonia de pe fața pământului, rouge-uri și farduri topite, completate de miros de cauciucuri încinse și benzină arsă, — sfârșesc prin a te scoate din sărite.

Evadezi într'un reconfortant „week-end", din care se 'ntâmplă câteodată să dispară „end"-ul și să rămână „week"-ul, săptămână completă de recreație și răcoreală.

Dar când sbugheala aceasta se transformă într'o lună împlinită, petrecută în munți, fără să știi de ora sculatului, de ora plecării la serviciu, dacă e sau nu materie pentru a doua zi, chestiunea se schimbă cu totul.

Să uiți de oră, de zi, de timp, de calendar, de tot; te reîntorci o clipă spre primitivism, să fugi de angaralele deseori obositoare ale civilizației, să te regăsești tu om, așa cum ești, fără etichetă și convenienție, în mijlocul naturii...

Să faci sport pentru sport, poate cel mai frumos dintre sporturi, dintre lucrurile frumoase care există...

Drumeție...

★

E atât de albastru cerul și atât de verde decorul de brazi, încât ți se pare că trăești într'un cadru neverosimil și ireal.

Și liniștea asta care te'nconjoară, e atât de completă, încât ți-e teamă să scoți o vorbă ca să nu se sperie, — să fugă.

Privești în sus, așa culcat pe spate cum ești și nu vezi decât o mare albastră imortalizată undeva pe un perete, sau o pânză a vreunui ilustru penel, care a trasat, cu sgârcenie, pe valurile imperceptibile, câteva șuvițe, voalate, de nouri.

Și minutele, infime fracțiuni din cronos, trec pe lângă tine, prin tine, mai departe...

★

Involuntar, îți vine în gând că există oameni care pornesc în exod spre țări străine (or fi ele frumoase, nu zici ba) necunoscându-și din țara lor, decât ruta până la graniță. Și pe asta o parcurg cu ifose de blazați, subestimându-și propriile lor bunuri.

Îți vine nu știu cum, când îi auzi intitulându-se „turiști"'.

★

Îți vorbesc „turiștii" aceștia, cu atâta țâfnă și ambalare, de lucruri văzute pe aiurea, dar toți rămân perplexi, când le vorbești sau îi întrebi de sălbatica și totuși atât de minunata vale a Jiului, de pitorescul văii Prahovei, de panorama ce ți-o oferă Branul, Omul, Piatra Craiului, sau altele.

Nu e în toată această ignoranță, ceva revoltător și în acelaș timp trist?

★

Pe zăpușeala asta și în nopțile acestea din basme arabe, există totuși oameni care se'nghesuie în jurul unei moriști ce-i zice ruletă, convinși sau crezând că au făcut vilegiatură.

I-ați văzut, desigur.

Transpirați, cu gulerul lăsat lejer, învăluiți în fum și'n căldura, pe care ventilatoarele e se căznesc degeaba s'o alunge, — pironiți în scaun, ore întregi, cu ochii tulburați de nesansă, sau scânteind de senzația ascuțită a banului câștigat orbește, fără muncă, nedormiți, — cu o hârtie de calcule dinainte „turiștii", „vilegiaturiștii" (?) aceștia, își pierd ore, nopți și zile întregi, lângă morișca diabolică, colorată cu dungi roșii și negre, marcată cu cifre și plantată în mijlocul unui dreptunghiu de postav verde, cu niște cifre misterioase, cuprinse în lăuntrul unor sectoare, unele purtând numiri străine.

Din când în când, un glas nasal, prohodește cuvinte... „technice", care uluesc, întristează și luminează fețe în timp ce o lopățică mânuită cu măestrie, intră în funcție, adunând maldăre de discuri mici, sau mai mari, de ebonit: sute, mii, zeci de mii de lei...

Și oamenii aceștia pretind că-și petrec vacanța în munți, în regiuni răcoroase, de... odihnă...

★

Dar mai interesanți decât aceștia, sunt alții.

Se îmbracă după ultimul jurnal de sport, cu haine confecționate din cele mai superioare și scumpe stofe englezești, cu bocanci „clasa întâi", tot scumpi și tot străini (altfel n'au... șic) și „fac turism", prin hall-ul hotelurilor sau pensiunilor de munte, pe peronul gării. prin localitate în care au descins, snobi și cu alură de... conți cinematografici.

Se 'ntorc apoi, după o lună de poker și table, de chefuri și „five—o'clock"-uri", de ruletă și nesomn, în Capitală, pe la casele lor, cu hainele intacte, cu colțarii bocancilor tot noui.

Și venind la slujbă, respiră cu o satisfacție supremă și plină de snobism: ce minunat am petrecut.

Am fost „în" munți.

★

Se întâmplă să 'ntâlnești în miez de zi, sau sub seară, pe o potecă lăturalnică, prin desimea și umbra brazilor, pe un pisc arid, sau prin locuri pustii, unul, doi sau mai mulți inși.

Cu capul descoperit, cu fața și brațele arse de soare, cu costumul învechit, îmbâcsit chiar, cu pantalonii soioși, cu bocancii avariați, jupuiți, știrbi de câțiva colțari și cu sănătatea în ochi și în plămâni.

Și cu un „film" intrat în ei prin retina ochilor, un „film" cu scene de un farmec de neuitat, închise în ei, cu prețul unor eforturi lungi, dar cu atât mai savurate.

Și acești oameni își spun, fără emfază, turiști sau și mai simplu drumeți.

Câtă diferență...

★

E atât de greu să înțelegi frumusețea sporturilor acestora de vară, anonime și practicate pentru altceva, decât pentru reclamă și rețete, încât mulți le numesc „aberații".

E greu, pentru foarte mulți, să priceapă „nebunia" de a cutreera văile, piscurile și văgăunile, cățărându-te pe colțuri primejdioase, pe arșiță, ploaie, viscol, sau ger, nevăzut de nimeni și riscându-ți viața în orice moment.

Firește că înfrățirea aceasta dintre om și natură și apoi, din ce în ce mai sus, sau în adâncul ei, tainic, se transformă în lupta dintre ea și minuscula ființă umană, care în entuziasmul ei nu cunoaște limite.

Localitățile noastre gem de vizitatori și drumeția totuși nu progresează

E aici o cauză ce se datorează în mare parte dorinței de afișaj, — dincolo de care se ascunde o totală și tristă ignoranță, pentru splendorile meleagurilor noastre, cu care Dumnezeu a fost atât de darnic și pentru a căror ilustrare posibilitățile de exprimare sunt mult prea minime.

Însă te mângâe gândul că, de câtăva vreme, un for înalt, întruchipând o lăudabilă inițiativă, a purces cu nădejde și mult suflet, la propășirea gustului de drumeție.

Fie ca această sănătoasă pornire la drum, să dea un rod cât mai mănos.

★

Dar așteptând ca vremea să aducă schimbări pe placu-ți, renunți la toate aceste constatări și reflexii dintre care observi că sunt mai multe acelea care te îndispun și nu te mai gândești la nimic și la nimeni.

Sau, într'o doară, îți arunci ochii jos, în umbra văilor.

Un șir de cutii de chibrituri, — trenul, — gonește alături de o panglică argintie, — apa.

Cineva, un copil par'că, s'a jucat „Baukasten" și a presărat în fund niște pătrățele roșii albe, — casele, — și, sburdalnic, a mai împrăștiat câteva pe coline și plaiuri, — vilele, — pe fondul sumbru de verde întunecat al acestei minunate văi a Prahovei.

Pe înălțimile acestea, te simți liber și deasupra tuturor.

Te ridici spre supraomenesc și te unifici, tu vietate microscopică, cu Universul. Alături de uriașa natură îți dai seama cât ești de mic și de neînsemnat.

Și cât de departe sunt unii oameni de frumusețea adevărată, de adevăratul sport. Fără toalete extravagante, fără mofturi sezoniere, fără cocktail-uri și rulete, reclamă și rețete grase și fără întreg cortegiul de snobisme și țâfne, inutile și nepractice...

EMIL IENCEC

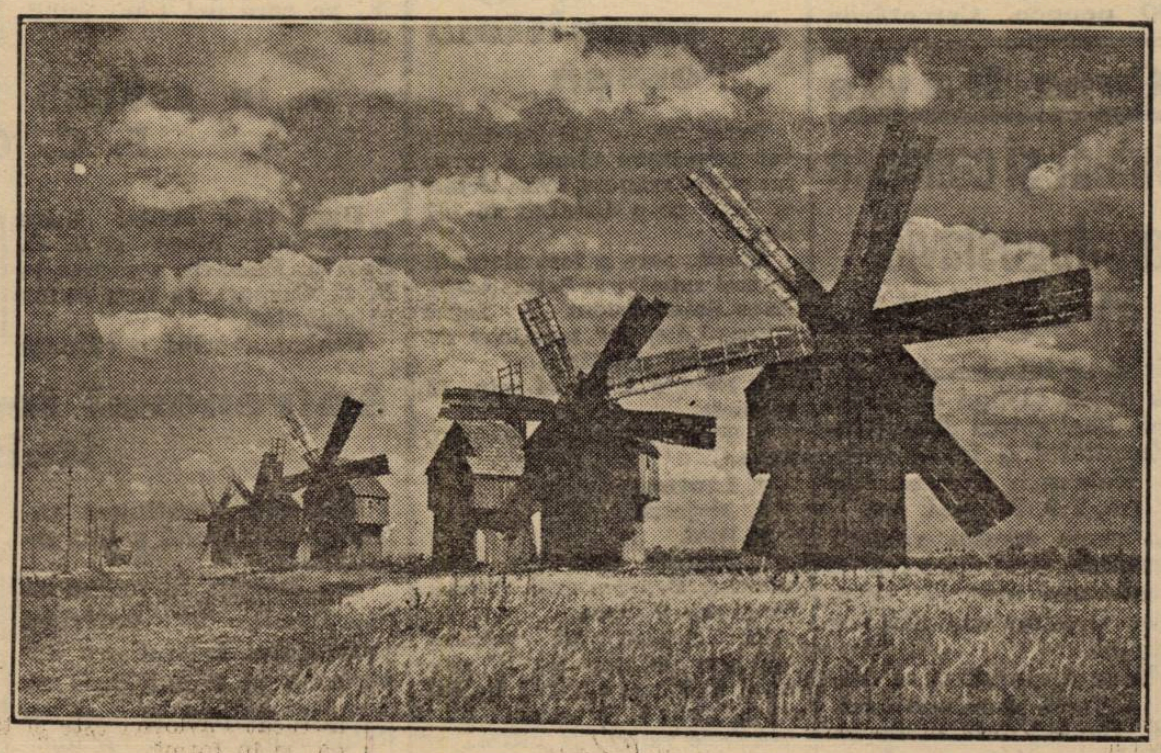

FOOT-BALL

„E foarte probabil că nu voi mai juca football..."

... ne-a declarat Bindea eri, înainte de a fi audiat de comitetul federal

A fost aproape imposibil să-l iau puțin deoparte, într'un colț liniștit al terasei dela etajul al doilea, pentru a-l întreba ce-mi pusesem în gând.

Imbrăcat într'un costum albastru „nou" — cumpărat cum spunea din prima dela Milano — Bindea este același de totdeauna.

Puțin mai slab și emoționat, că trebue să apară în fața unei adunări atât de importante.

Silit să povestească de atâtea ori amănuntele penibile ale întâmplării dela terenul F. T. C. — fiecare oficial mai mărunt se credea obligat să-l întrebe despre asta. Bindea nu a consimțit să mă urmeze, decât după ce i-am promis că nu-l voi mai întreba despre aceasta.

DOUA LUNI... CONCEDIU DE BOALA

Și totuși, sub influența unui trecut recent și puternic, convorbirea a început tot despre lucrurile „tabu".

„Mă simt destul de bine, spune el, puțin obosit, dar în afară de dinți, cari se mișcă și gingiile inflamate, nu mai am nimic.

De altfel, mi s'a acordat un concediu de boală și în aceste două luni mă restabilesc complet".

„Astfel că vei putea juca chiar în primul match al Ripensiei", am completat eu, formulând grija tuturor.

In loc să confirme imediat, Bindea zâmbește enigmatic, lasă ochii în pământ și pare destul de încurcat.

Se uită bănuitor împrejur, ezită un moment, apoi răspunde misterios ...rugându-mă să nu spui nimănui.

„E FOARTE PROBABIL CA NU VOI MAI JUCA"

„Uite, vezi, nu se știe dacă voi juca chiar în primul match, pentrucă nu știu dacă voi mai apare vreodată pe un teren de football ca jucător.

E foarte probabil că nu voi mai juca football niciodată, după cele întâmplate la Budapesta".

BINDEA

Surprinderea mea îl amuză și după ce îmi ia încăodată făgăduiala... solemnă, că nu voi spune nimănui, îmi spune și explicația acestei hotărîri.

„Nu-ți vine să crezi, dar așa este.

Nu voi mai juca, pentrucă asta este dorința soției mele, după cele ce am pățit și eu și ea luna aceasta".

„LA TIMIȘOARA MA CREDEAU... MORT"

„Intr'adevăr, cotinuă Bindea, la Timișoara se svonise că după comoția cerebrală nu mi-am mai revenit și lumea mă credea mort.

Iți închipui, nu-i așa, prin ce spaimă a trecut până m'a văzut... viu la Timișoara".

Și ca să fie cât mai convingător, Bindea amintește că a fost așteptat în gara Timișoara, în noaptea în care s'a întors dela Budapesta, de aproape 300 de oameni.

„Am crezut la început că veniseră din simpatie, dar am aflat acasă, că foarte mulți voiau să vadă dacă mă întorc viu sau mort", termină el pesimist.

„IMI VINE FOARTE GREU, DAR..."

„Ezit încă, pentrucă îmi place atât de mult footballul, nu mă pot obișnui cu gândul să nu mai joc.

Imi vine foarte greu să renunț, dar cred că până în cele din urmă, nu voi mai juca deloc".

Hotărârea aceasta este firește un lucru dureros pentru toți aceia, cari l-au văzut jucând pe Bindea și ea ar însemna o pierdere mare pentru footballul românesc.

Soția lui Bindea este o tânără avocată, foarte talentată, dar sperăm că nu-l va convinge să părăsească footballul.

Poate va înțelege a doua dragoste a lui Bindea și nu va mai insista... mai ales că nu poate fi geloasă.

G.

Cupa Europei Centrale

Cine va fi unul dintre finaliști? Juventus sau Ferencvaros?

Matchul decisiv al uneia dintre semifinalele Cupei Europei Centrale se dispută azi după amiază pe terenul F.T.C. dela Budapesta, între echipele Juventus și Ferencvaros.

Primul match care s'a disputat acum o săptămână la Torino, a revenit echipei italiene la limită, cu 3:2.

Deci în mod normal, azi pe teren propriu, Ferencvaros ar avea toate șansele să remonteze acest handicap și să se califice pentru finală.

Formația pestană însă, va fi lipsită de serviciile fundașului Korányi, suspendat de federația ungară și de comitetul C.E.C.

Lipsa acestui jucător produce un gol destul de simțitor în echipa alb-verzilor.

E adevărat că în persoana lui Polgar pestanii posedă un fundaș de bună calitate, dar nu se știe dacă Sarosi III, care va juca în locul acestuia, în postul de mijlocaș centru, va corespunde cerințelor.

Fratele celebrului internațional, a fost văzut și la București în două matchuri și atunci a satisfăcut, ba chiar a plăcut.

In schimb, atunci când a fost opus unei formații rapide, care practică un football modern (Wolwerhampton Wanderers) Sárosi III a decepționat.

Cheia victoriei, sau eșecului echipei Ferencvaros, este deci azi, comportarea lui Sárosi III.

Echipa italiană nu a făcut nici un antrenament în cursul săptămânii trecute, jucătorii săi fiind obosiți.

Juventus a sosit eri dimineață la Budapesta, fără centrul înaintaș Gabetto, care și-a fracturat mâna în matchul trecut.

In locul lui, va juca De Filippis, iar mijlocașul Varglien II, va trece inter-dreapta.

Cu toate că „juventiștii" își dau perfect seama de greutățile pe care le vor întâmpina în jocul de azi, ei sunt foarte optimiști și speră să scoată cel puțin un draw.

D. Vogel (Cehoslovacia) — *care a condus la București matchul Rapid-Genova*, — a fost însărcinat cu dirijarea ostilităților.

Echipele vor prezenta următoarele formațiuni:

JUVENTUS: Amoretti-Foni, Rava-Depetrini, Monti, Varglien I-Buscaglia, Varglien II, De Filippis, Tomasi, Busidoni.

FERENCVÁROS: Háda-Tátrai, Polgár-Magda, Sárosi III, Pósa-Tänczer, Kiss, dr. Sárosi, Toldi, Kemény.

(Cealaltă semi-finală, Slavia-Genova, va avea loc mâine la Praga).

A. C. S. A.-Astra (Brașov)

In cadrul serbărilor sportive care au loc astăzi la Brașov, se va juca și un match de football între merituoasă formație bucureșteană A. C. S. A. și Astra din localitate.

Un mijlocaș centru și doi fundași noi la Ripensia

Un al doilea Kotormani, care nu are decât 18 ani

Ripensia este una din grupările, cari nu au făcut achiziții răsunătoare.

Intr'adevăr, clubul timișorean deși a jucat în Cupa Europei Centrale, nu a angajat niciun jucător divizionar.

Are însă pentru campionatul, care începe, patru jucători tineri, foarte talentați de cari sunt legate speranțe mari.

UN AL DOILEA KOTORMANI

Conducerea grupării se gândește foarte serios ca în noul campionat să utilizeze în locul lui Kotormani pe juniorul Simatoc, care are numai 18 ani și este un element de mare viitor.

Cu fizicul „fakirului" el este mult mai iute și mai dur.

Pojar are deplină încredere în el și deaceea e foarte probabil ca să joace în echipă încă din toamnă.

O PERECHE DE FUNDAȘI

Ripensia a angajat doi fundași extrem de „solizi" și este vorba ca să fie introduși în echipă odată, pentru a se învăța unul cu jocul altuia.

Ei sunt Regdon *dela Electrica și* Iancu *de la Progresul și vor lua locul lui Buerger și Chiroiu.*

După cum se știe, Iancu a semnat și pentru Mica din Brad dar s'a ajuns la un acord cu Ripensia să joace acolo un match gratis și Mica să renunțe la semnăturile jucătorului.

Cu toate acestea Ripensia nu-l va putea utiliza decât la 1 Noembrie, întrucât Iancu va fi suspendat, conform regulamentului, de către comisia de transferări pe timp de trei luni începând dela 1 August.

JUCATORII SUNT PENTRU INTRODUCEREA LOR IMEDIATA

Jucătorii echipei prime sunt pentru introducerea lor în echipă, chiar în primele matchuri pentrucă, spun ei, nu trebue așteptat până când jucătorii bătrâni nu vor mai putea să joace.

Dacă acești tineri vor fi încercați, și nu vor da satisfacție, Ripensia nu va mai avea echipă.

Dacă din contră ei sunt puși să joace acum, titularii de azi se vor odihni și e foarte simplu, ca să fie utilizați din nou dacă speranțele vor desilusiona.

Se pare că până la urmă punctul de vedere al jucătorilor va triumfa și acești trei jucători vor fi introduși în echipă chiar în toamna aceasta.

Rezervă va fi numai Schutz întrucât Pavlovici este și tânăr și în formă.

De ce nu a fost angajat Juhasz la Tricolor CFPV

Internaționalul va rămâne la C. A. O.

Ziarele au anunțat la timp că între Tricolor C. F. P. V. și Iuhosz au existat tratative înaintate pentru transferarea acestuia la Ploești.

La un moment dat, ele au fost întrerupte și Tricolor a anunțat că nu-l mai angajează pe Iuhasz.

Motivul: internaționalul se resimte după urma accidentului și șchioapătă.

UN MOTIV DE OCHII LUMII

Motivul acesta este însă de ochii lumii.

Nu, firește, pentrucă orădeanul nu s'ar resimți după accidentul suferit în matchul cu Chinezul ci pentrucă ei nu ar fi dus la ruperea tratativelor.

Mai mult. Iuhasz a fost cheschiopătă, Wetzer a fost trimis mat la Ploești, încercat și deși la Oradea, pentru a trata cu gruparea condițiunile de deslegare

O CONTRAZICERE ȘI O CHESTIE DE ONOARE

Și aici se află motivul real al sistării tratativelor.

Intr'adevăr, Wetzer s'a dus la Oradea și a luat contact cu comitetul grupării pentru a fixa condițiunile.

In comitet însă, nu toți membrii au fost de acord cu suma, pe care o indicase Iuhasz la Ploești.

Anume, indemnizația pretinsă de conducerea grupării întrecea cu 80.000 lei, pe aceea indicată de Iuhasz.

...Atunci, Wetzer a renunțat să mai telefoneze la Ploești pentruca să nu fie bănuit că vrea să oprească el această diferență.

Și ploeștenii au crezut că Iuhasz nu mai vrea să vină și au întrerupt tratativele.

IUHASZ RAMANE LA C. A. O.

Un conducător din gruparea orădeană, a spus eri la federație că Iuhasz nu va părăsi clubul.

Ori cum va fi, el va fi totuși păstrat în echipă cu același salariu.

S. T. B. întâlnește astăzi la Giurgiu pe Triumf

Pentru a-și pregăti cât mai bine echipa S. T. B. a decis să înceapă a susține matchuri amicale cu diferite echipe din București și din orașele apropiate Capitalei.

Primul, îl va juca astăzi la Giurgiu cu o formație locală „Triumf".

Echipa pe care o va deplasa are următoarea înfățișare:

Florian Mitia, Cornel, Titi Niculescu, Răsoi, Mărculescu, Stănescu, Puiu Gărdescu, Knobloc, Sotir, Igrisanu și Agadache.

FOOT-BALL

Comitetul federal de eri a activat intens

(Urmare din pagina I-a)

Calendarul internațional a fost aprobat

Luând în discuție programul matchurilor internaționale, comitetul federal a aprobat numai calendarul de toamnă, astfel că România va disputa în toamna aceasta, următoarele matchuri:

La 4 Septembrie, cu JUGOSLAVIA B, la București;
la 6 Septembrie, cu JUGOSLAVIA A, la Belgrad;
la 25 Septembrie, cu GERMANIA, la București;
la 15 Octombrie, cu UNGARIA B, la București;
la 16 Octombrie, cu UNGARIA A, la București;
la 28 Octombrie, cu CEHOSLOVACIA A, la Praga;
la 30 Octombrie, cu CEHOSLOVACIA B, la București.

Comitetul federal a hotărît ca matchul România B-Jugoslavia B, să se dispute pe stadionul dela Giulești, iar cel dintre reprezentativa noastră secundă și cea a Cehoslovaciei, să se joace la Venus.

NU JUCAM IN FEBRUARIE CU BELGIA

Tot la acest punct, s'a luat în discuție și s'a respins, propunerea federației belgiene, ca matchul de revanșe să aibă loc la 26 Februarie la Bruxelles.

Selecționeur unic: comitetul federal

Chestiunea selecționeurului unic, a fost amplu discutată și până la urmă, nu s'a putut ajunge decât tot la o soluție provizorie.

S'a hotărît anume că, echipa națională să fie formată de comitetul federal, care va îndeplini functia de selecționeur.

După împrejurări, comitetul federal plenar sau restrâns, se va întruni și în urma observațiilor făcute de membrii săi, va proceda la alegerea lotului național.

Referent pentru București, va fi d. Octav Luchide, secretarul general al F. R. F. A.

In provincie, fiecare membru al comitetului va urmări jucătorii din orașul său.

Soluția aceasta, nu este decât provizorie care a fost adoptată numai în urma refuzului d-lui Luchide de a ocupa acest post.

Dar soluția adoptată nu rezolvă nimic.

Situația în alcătuirea lotului național nu este cu nimic îmbunătățită.

Să sperăm că în curând se va luat în această chestiune o hotărâre care s'o resolve definitiv.

REGULAMENTUL SPORTULUI RURAL A FOST APROBAT

Comitetul federal a aprobat apoi în întregime regulamentul sportului rural așa cum i-a fost prezentat.

Acest regulament prevede normele după cari se vor organiza competițiile rurale și încurajarea acestui sport.

MODIFICARI DE REGULAMENT APROBATE

S'au aprobat majoritatea modificărilor regulamentelor propuse de către comisia de regulamente.

Intre altele, s'a introdus obligativitatea cuplajului, pentru a se evita concurența între grupări.

In caz de nerespectarea dispozițiilor regulamentare, se prevăd sancțiuni în sensul celor anunțate de noi, acum câteva zile.

S'a hotărît românizarea cluburilor

Comitetul federal a înțeles comandamentele naționale cari trebue să stea la baza unei mișcări sportive, atât de ample ca cea footballistică, și a fixat definitiv românizarea progresivă a echipelor de club.

S'a fixat astfel pentru anul 1939-40 o proportie de 6:5 pentru echipele din divizia națională A și pentru juniorii acestor echipe.

Și din acest an înainte românizarea va urma progresiv: 7:4, 8:3.

Dintre toate hotărârile luate eri, de comitetul federal, aceasta este după părerea noastră cea mai importantă, căci este menită să ne asigure și în acest domeniu, rolul primordial la care avem dreptul.

Și deși am avea să-i obiectăm că admit o evoluție prea lentă și mai ales că mai lasă un an, până la începutul ei, nu o facem.

Suntem mulțumiți că s'a produs o măsură oficială cu titlu definitiv și așteptăm aplicarea ei.

Măsuri drastice pentru păstrarea ordinei la matchuri

Intre modificările aduse regulamentelor este și aceea privitoare la păstrarea ordinei la matchuri.

Prin noul regulament, se interzice vânzarea lilonăzilor în tribună. (La peluză e voe ?).

Un articol special prevede sancțiuni extrem de grave în caz de abateri dela aceste prescripții.

Aceste sancțiuni pot merge — după gravitatea cazului — până la pierderea matchului echipei organizatoare.

UN REFERAT AL C. C. R.-ULUI

Comitetul a luat apoi act de un referat al comisiei Cupei României.

Organizarea juniorilor

Viitorul aparține fără posibilitate de ocol tinereții.

Numai organizând această tinerețe entuziastă și puternică, vom putea stăpâni viitorul.

Comitetul federal a înțeles aceasta și a procedat ca atare.

A obligat grupările din divizia națională A și B să aibă echipe de juniori.

Pentru cei cari vor nesocoti porunca tineretii s'au fixat amenzi și sancțiuni grave.

In primul an, contravenienții vor plăti, în divizia A, 100.000 lei și 50.000 lei în B.

In anul următor, vor fi pur și simplu eliminați.

Problema jucătorilor străini a fost rezolvată ... nefavorabil pentru footballul românesc

Am vroi să începem cu o frază tare dar nu ne e posibil.

Tristețea — căci acesta este sentimentul care persistă după hotărîrea comitetului — implică oboseală.

Foot-ballul românesc a fost transformat în instituție de filantropie inutilă și nefastă.

Bursă samariteană de import — a unor abandonați, el a fost jignit recunoscându-se în fals, că suferă un regres, ATUNCI CAND ECHIPELE SALE REPURTEAZA SUCCESE RECUNOSCUTE DE TOATA LUMEA.

Comitetul federal a presimțit greșeala, imensa greșeală și a rămas la un compromis jenant, care va da tousi naștere la manevre transparente, ce puteau fi evitate.

S'a permis, anume, utilizarea în campionatul național a UNUI jucător străin.

Aprobarea cererilor introduse de grupări, se va da după următoarele norme.

Gruparea, care solicită această permisiune, va trebui să propună federației trei jucători din trei țări diferite și F.R.F.A. va da aprobarea pentru unul din ei, pe baza referințelor ce se vor lua, grație relațiunilor internaționale.

Ori cum, trebue să recunoaștem, comitetul federal a cam nimerit-o cu oiștea'n gard.

In aceiași ședință, în care recunoaște și aprobă tendința de românizare, formulând precis o progresiune națională pentru alcătuirea echipelor, el acceptă să acorde permisiunea de a putea fi folosiți jucători străini în campionat.

Pentru somnolența generală dela ora deciziei, sentința de jignire a footballului românesc e explicabilă și — numai așa — scuzabilă.

Recursurile Unirii Tricolor, Universității și C.A.O. au fost respinse

Capitolul care a prilejuit cele mai lungi și aprinse discuții a fost cel al recursurilor. Și pe bună dreptate, căci pe rol figurau recursurile Unirei Tricolor, C.A.O-ului și Tricolorului C.F.P.V.

Primul care a fost luat în discutie, cel al Unirei Tricolor, a dus — după două recuzări și două abțineri — la o decizie luată în unanimitate.

Recursul a fost respins.

*

Al doilea la rând, al C.A.O-ului, a ocazionat discuții care au durat mult timp. La un moment dat se părea că ea va câștiga, dar finalul a fost că sentința s'a dat „la limită:" 6-5.

Soarta C.A.O-ului a fost pecetluită de votul d-lui V. V. Tilea, venit într'un moment, când „scorul" era egal : 5-5.

Rezultatul : și acest apel a fost respins.

❖

In fine, ultimul, al Tricolorului C.F.P.V., a dus la o decizie luată în majoritate : 7-3.

DIVIZIA A NU S'A MODIFICAT

Deci, CAO, Unirea Tricolor și Universitatea au rămas în divizia națională B, iar divizia A la 12 echipe și anume :

1. Ripensia.
2. Rapid.
3. Venus.
4. AMEFA.
5. Gloria.
6. Victoria.
7. Juventus.
8. Chinezul.
9. Sp. Studențesc .
10. Phönix .
11. Tricolor C.F.P.V.
12. U. D. R.

NOUA ALCATUIRE A DIVIZIEI B.

După recursuri s'a procedat la alcătuirea celor 4 serii ale Diviziei Naționale B.

Iată cum se prezintă această divizie în noua ei formulă :

SERIA SUD-GRUPA EST
1. Unirea Tricolor (Buc.).
2. Dacia Unirea (Brăila).
3. A.C.F.R. (Brașov).
4. Prahova (Ploești).
5. Victoria (Constanța).
6. Telefon Club (Buc.).
7. Fr. Română (Brăila).
8. Macaby (Buc.).
9. Turda (Buc.).
10. Mociomița (Buc.).

In eventualitatea că se vor mai produce retrageri din seria de mai sus (cazul Telef. Club, care s'a desființat de altfel), s'au fixat două echipe de rezervă, care să fie promovate în locul lor :

1. Tricolor-Venus (Călărași).
2. Olympia (Buc.).

SERIA NORD — GRUPA EST
1. Dragoș Vodă (Ceru.).
2. Gloria CFR. (Galați).
3. DVA (Galați)
4. Textila (Iași)
5. Sporting (Chișinău)
6. HLA (Rădăuți)
7. Jahn (Cern.)
8. Traian (Tighina).
9. Mihai Viteazul (Chiș.).
10. Victoria CFR. (Iași).

REZERVE
1. Muncitorul (Cern.)
2. Macaby-Hackoah (Iași)

SERIA SUD — GRUPA EST
1. Jiul (Petroșani)
2. Vulturii (Lugoj)
3. CAMT (Timiș)
4. Rovine Grivița (Craiova)
5. CFR. (Simeria).
6. Craiovan (Craiova).
7. Șoimii (Sibiu)
8. Minerul (Lupeni)
9. CAO (Oradea)
10. Unirea M. V. (Alba-Iulia).

REZERVE
1. S. S. M. Reșița
2. Sparta (Mediaș)

SERIA NORD—GRUPA VEST
1. Crișana (Oradea)
2. Universitatea (Cluj)
3. Olympia CFR. (Satu-Mare)
4. Mureșul (Tg. Mureș).
5. Stăruința (Oradea)
6. Tricolor (Baia Mare)
7. Victoria (Carei)
8. Monopol (Tg. Mureș)
9. Ind. Sârmei (Câmpia Turzii).
10. S. G. Sibiu.

REZERVE
1. Mica (Brad)
2. Astra (Brașov)

ALTE DECIZII

In schimb, cererea ligii de Vest privitoare la campionatul de ligă a fost respinsă.

In cazul cererii de ajutor a jucătorului Tănase Crețu, s'a cerut referatul districtului respectiv .

Iar cererea ligii de Est pentru desființarea grupărilor neafiliate, a fost admisă.

UN COMITET FEDERAL IN AUGUST

Chestiunea completării de comisii (C.C.R. și C.S.A.) a fost amânată pentru o ședință a comitetului federal care va avea loc la sfârșitul lunei August.

Probabil la 28 sau după prima zi de campionat, când vor trebui să alcătuiască echipele naționale A și B pentru matchurile cu Iugoslavia.

FOOT-BALL

Furia cifrelor

600.000 lei a cheltuit Juventus

cu achiziţionările din acest sezon

Cu efectivul actual, roş albaştrii îşi pot forma două echipe. O conlucrare cu Distribuţia, în stil englezesc

Dintre toate cluburile din Capitală, Juventus a făcut în vederea viitorului campionat, o campanie formidabilă de achiziţii.

De unde anul trecut abia avea 11 jucători pe cari îi utiliza totdeauna, azi posedă un efectiv de 22 jucători, adică două echipe complete.

PESTE O JUMATATE MILION AU COSTAT ACHIZIŢIILE

Jucătorii cumpăraţi de Juventus au necesitat sume mari.

Până acum, s'au cheltuit pentru achiziţionarea acestor jucători nu mai puţin de lei 600.000.

Bine înţeles că, în acest compt nu sunt cuprinse preţurile deslegărilor lui Prassler şi Sadowsky, cari sunt păstrate încă... secrete...

BUGETUL LUNAR AL ECHIPEI

Echipa primă însumează azi salarii în valoare de lei 110.000. Este în orice caz, o sumă respectabilă şi dacă Juventus şi-a creat asemenea obligaţii, înseamnă că se bazează pe ceva.

Dar nu este aceasta singura sarcină financiară impusă de jucători clubului.

In suma de mai sus, nu sunt cuprinşi decât cei 11 jucători cari vor face parte din echipa primă.

Clubul mai posedă însă încă 11 jucători şi aceştia salariaţi, cari constitue echipa de rezervă.

Salariile acestora se ridică la suma de lei 42.000 lunar.

ENORM FAŢA DE ANUL TRECUT

Bugetul lunar al echipei este în acest an mult mai ridicat decât cel de anul trecut când echipa primă costa numai 38.000 lei lunar. Cu alte cuvinte, anul trecut, salariile echipei prime erau mai mici decât cele ale rezervelor de anul acesta.

AVANTAGII ŞI DESAVANTAGII

Faptul că ai mulţi jucători la dispoziţie, că ai de unde să alegi pe cel mai bun pentru un anumit post este un avantagiu. Dar faptul are şi desavantagii, căci se pot naşte animozităţi între jucători.

Dăm ca exemplu un caz tipic: Juventus poseda o aripă dreaptă excelentă. pe Oană.

Acum a achiziţionat şi pe Schira dela Vulturii. Se va putea îndura oare Juventus să-l scoată pe Oană din echipă?

Şi cum se va mai prezenta în faţa publicului dacă o va face?

SCHIMB CU DISTRIBUŢIA

Conducerea Juventusului are totuşi o soluţie pentru a nu-şi prelungi tot sezonul aceste cheltueli exorbitante. Se pare că a intervenit un acord între Juventus şi conducerea clubului Distribuţia, prin care jucătorii cari nu sunt întrebuinţabili la Juventus acesta să-i cedeze tr.ptat Distribuţiei şi să-şi descarce astfel bugetul.

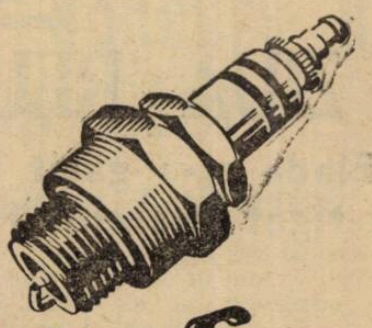

Bosch

Bujiile

cari s'au valorificat de milioane de ori — în curse şi în întrebuinţarea de toate zilele. Cei mai mari aşi ai volanului sunt prietenii bujiilor BOSCH. Şi motorul maşinii Dv. va funcţiona mai bine dacă, la fiecare 15.000 km. veţi monta o nouă serie de bujii BOSCH

LEONIDA & Co. Bucureşti şi sucursale

Se găsesc în toată ţara, la orice magazin de specialitate

F. C. RAPID

tratează un turneu în Orient

Discuţiile vor fi începute azi la Constanţa

F. C. Rapid proectează de mai multă vreme un turneu în orient, pe care se pare că-l va realiza anul acesta.

De câteva zile se află la Constanţa, delegatul clubului Ferner Batche din Constantinopol.

O delegaţie a clubului Rapid va pleca azi la Constanţa pentru a lua contact cu acest delegat şi a stabili datele eventuale ale unor matchuri la Constantinopol.

Aceste matchuri, vor fi punctul de plecare al turneului de care am vorbit mai sus.

David a sosit la Bucureşti

Mircea David, noua achiziţie a Venusului a sosit la Bucureşti eri seară.

El va începe deci antrenamentul odată cu toată echipa..

Covaci este în Bucureşti şi tratează cu Venus

Internaţionalul orădean pleacă dela C.A.O.

Eri dimineaţă a fost văzut la federaţie Covaci.

Internaţionalul orădean, era întovărăşit de Glanczman şi Orza.

Din cele ce am putut afla dela el, reese că ar fi în tratative cu o mare grupare bucureşteană.

Gruparea bucureşteană nu este alta decât Venus şi el speră că va putea juca alături de Orza în prima echipă a negrilor.

Deşi nu credem că acest lucru este posibil, putem totuşi să afirmăm că jucătorul părăseşte C.A.O.

La Venus sau altă grupare, un lucru este cert.

El nu va mai juca la Oradea.

Malița (Crișana) a trecut la Chinezul

Deslegarea lui a costat 30.000 lei

Dela transferarea lui Demetrovici, nu s'a mai auzit nimic despre Chinezul.

In fiecare an, gruparea timişoreană îşi completează cadrele cu jucători tineri, activând în cluburile dis-trictuale astfel că nu se face nici un sgomot în jurul grupării, în aceste luni de vară.

ANUL ACESTA O EXCEPŢIE

Anul acesta, d. Liviu Juga, a făcut o excepţie şi a angajat pe Maliţa, care a cat extrem stânga la Crişana.

Pentru deslegarea lui, orădenii au primit o indemnizaţie de 30.000 lei.

Un grup de studenţi polonezi vizitează România pe biciclete

Un grup de studenţi dela şcoala politehnică din Lwow, întreprind un raid ciclist de 6 săptămâni.

Itinerariul raidului este următorul: Lwow, Cernăuţi, Bucureşti, Oltenita, Constanţa.

De aci prin Bulgaria, Iugoslavia (Belgrad), Ungaria, Cehoslovacia şi acasă.

Grupul, care-şi petrece astfel vacanţa de vară, este compus din 7 ciclişti turişti, care au plecat dela Lwow de aproape două săptămâni, având parcurşi până acum peste 1000 km.

Numele acestor turişti este:

Kloczkowski Feliks.

Bcatkowsky Tadeux.

Biaby Leszek.

Dobrowicki Jerzy.

Kilian Zbignieu şi

Korzemonski.

Grupul de ciclişti polonezi, cu d. N. Dobrin (primul din stânga) fotografiaţi în faţa ziarului nostru

ORZA este definitiv transferat la Venus

El a primit la semnarea contractului 100.000 de lei

Tratativele existente între C. A. O. şi Venus pentru transferarea lui Orza la Bucureşti au fost încheiate eri după amiază.

Pentru deslegarea lui, gruparea orădeană a primit 120.000 lei.

Jucătorul, în afară de această sumă, a primit la semnarea contractului suma de 100.000 lei.

ORZA A PLECAT LA ORADEA

Azi de dimineaţă, cu un taxi, el a plecat la Oradea pentru a-şi aranja ultimele chestiuni personale urmând să se întoarcă Miercuri în vederea reluării antrenamentului.

Eri la Floreasca

ZIUA REUNIUNILOR NORMALE

Elada și-a găsit însfârșit cursa. — Katy Caid a câștigat Premiul Harvester.— I. Szabo de două ori victorios

Reuniunea de ieri de la Floreasca, în ciuda unei excesive canicule, a atras un public destul de numeros, în baza unui program care, în ciuda absenței vreunui premiu de mai mare rezonanță, se prezenta suficient de interesantă.

O primă caracteristică a acestei zile a constituit faptul că cele zece alergări au avut o disputare spectaculoasă și s'au terminat cu rezultate conforme antecedentelor.

Singurul rezultat contrar acestor antecedente a contravenit doar tradiției care cerea ca Elada să găsească pe cineva s'o bată. de astă dată n'a mai găsit pe nimeni.

Victoria recoltată de fiica lui Poetu a venit însă ca o justă recompensă celui mai ghinionist cal al turfului.

DE ZECE ORI PLASATA ȘI ODATA CAȘTIGATOARE

Iată bilanțul activității din prima jumătate a anului, a Eladei.

A fost prezentată de 13 ori la plecare și a câșigat cursa de ieri, iar până atunci s'a plasat de 10 ori și numai de 2 ori n'a figurat la sosire.

In aceste condiții, pentru proverbialul ei ghinion și penntru corectitudinea cu care s'a comportat, merită din plin satisfacția acestui handicap.

AIDA A CAȘTIGAT HANDICAPUL HE DA

Principala alergare a galopului. handicapul Hę Da, deschis cailor de doi ani, s'a soldat cu victoria iepei Aida.

Pensionara lui Gill a impresionat mai ales prin finalul de cursă ce a efectuat

Terminând ca din gură de pușcă, a prins în vecinătatea sosirei pe Tatja și Balihoo, recoltând o victorie netă.

Ghidându-ne după modul în care a terminat cursa, trebue să conchidem că fiica iepei Affi este dotată cu frumoase calități de fond.

Ar mai fi de adăogat în urma acestei curse, că publicul a suspiciat acest rezultat, întrucât învingătoarea aparține d-nei A. Gill, iar Balihoo a fost încălecată de J. Gill.

Menționăm încă din capul locului că pentru noi victoria este absolut normală. Nu acelaș lucru a fost însă și părerea publicului care a jucat și știut este că tiketul pariului mutual dă o optică specială.

Mulți au fost aceia cari au spus că J. Gill ar fi tras pentru pensionara cumnatei sale. Ce ușor ar fi ca aceste voci să nu se mai audă. Nu că muzica n'ar fi de suportat, dar ne gândim mai mult că pe lângă vorbe unii vor fi tentați să treacă odată la fapte și credem că atunci nu noi vom fi acei contra cărora s'ar îndrepta lucrurile neplăcute. Ce s'ar putea face, am mai spus-o și o vom repeta, deși avem conștiința inutilității: să nu mai încalice un jockeu un cal al unui terț atunci când e interesat la șansa altui concurent. Ar fi mai simplu și totodată util.

O CURSA DE VANZARE CARE NE DA SUBIECT DE DISCUȚIE

Pr. Ej Ha, vânzarea zilei, a fost câștigat, așa cum aproape toți se așteptau, de Giovani. Dar nu acesta este faptul care ne-a cauzat nemulțumiri, ci prezența în cursă a lui Bagdad.

Biet concurent de curse clasice! A cunoscut toată scara decadenței.

Dela al doilea cal sosit în Derby, a fost coborît în handicapuri, a fost fugit fără milă și după ce picioarele au început să cedeze, a trecut în welter handicapuri, iar de vreo doi ani a fost trecut în vânzări.

Decadența lui Bagdad poate da loc la o serie de considerente sentimentale care pot face obiectul unei schițe. Ceeace însă vrem să remarcăm este lipsa de elementară omenie pe care o au cei ce îl trimit în curse când e complet schiop.

Este un subiect care ne-a mai dat subiect al unui start la potou și chiar un articol special. Am avut însă — și fac mea culpa — naivitatea de a crede că au fost urechi cari să ne audă.

Dacă însă n'am avut succesul ca vocea noastră să fie auzită de cei ce în prim rând trebuiau s'o audă, am avut satisfacția ca d-nii comisari să interzică de astăzi înainte intrarea în probe publice a lui Bagdad.

Vă mulțumim, d-lor comisari, în numele spectatorilor care vor fi privați de-acum înainte de spectacolul penibil pe care Bagdad — și asta nu din vina lui — ni-l oferea.

KATY CAID A CAȘTIGAT PREMIUL PETER HARVESTER

Principala probă a trapului a fost recoltată de Katy Caid care a dispus de cea mai bună Opanka.

Just este că nici Katy Caid de ieri n'a mai fost aceeași pe care o cunoșteam, ci a fost o nouă Katy Caid care a mers

I. SZABO
conducătorul lui Belșug și Poenița, un driver de viitor

în 1.26 și care n'a adus nici pe departe cu concurenta din prima repriză a handicapului Sf. Ilie.

Și calul de linie este Mein Liebling, care deși în susnumita probă mersese mai slab decât eri, totuși la acelaș interval de 20 m. o precedase cu nenumărate secunde.

S. Corol nu este la prima „chestie" în acest gen și desigur nici la ultima. Dar este inutil de a mai aborda acest subiect în cadrul cronicei.

Vom reveni într'o zi cu o serie de fișe ale modului în care unii cai sunt fugiți.

BELȘUG, UN ELEMENT DE MARE VIITOR

Câștigând cu o ușurință mai mare decât s'a părut Pr. Polonium, Belșug a dat o nouă dovadă a unor vaste posibilități. Ceeace subliniază mai mult valoarea performanței, este că a dispus de Josedale Margot fără ca aceasta să galopeze.

Tot în comptul hergheliei Rodica a mai câștigat și Poenița. A fost cea mai concludentă demonstrație la articolul nostru de ieri privind cursele de condiție. Victoria, în afară de acest fapt, n'a mai avut nici o altă semnificație în privința iepei, ci numai că I. Szabo, conducătorul iepei și al lui Belșug, a făcut odată în plus dovada calităților cu care este dotat.

I. Szabo este un profesionist de viitor care cu timpul desigur că va arăta și lucruri mai frumoase.

N. M. B.

Hipism

La galop:
Pr. Taifun
1800 m.— 25.000 lei

Astăzi la Floreasca
O reuniune mixtă interesantă

La trap:
Pr. Sudan
2.200 m.— 24.000 lei

Cea de-a 8-a reuniune mixtă se prezintă cu un program cât se poate de interesant.

Atât la galop, care prezintă 6 alergări cât și cele 3 alergări de trap se prezintă foarte frumos având suficiente puncte de atracție.

Dacă însă galopul prezintă un puternic accent consolator, aducând cai merituoși dar nenorocoși în campania de până acuma, trapul ne va aduce însă și o alergare deschisă vedetelor autentice dintre cari semnalăm pe JOPPA HANNOVER, VORAUS, GONDOLAT II și ROLAND D plus calul care se impune pe fiecare zi, HAVANA. A doua caracteristică a programului, este că galopul are alergări pe parcursuri medii, pe când trapul programează numai pe 2000 m.

Loturile vor fi ca deobiceiu frumos alcătuite, iar cum și șansele sunt frumos echilibrate, este de așteptat că vor furniza un spectacol de bună calitate. Le galop, principala alergare a zilei este Pr. TAIFUN la startul căruia vom găsi câteva elemente de valoare dar puțin norocoase.

In rest sunt de remarcat handicapurile cari apar ca foarte bine echilibrate.

La trap, proba cea mai bogat alocată va fi Premiul SUDAN care ne va oferi o alergare spectaculoasă și tot odată ne va mai arăta și o parte ... vastele posibilități ale americanei Joppa Hannover.

Intâlnirea ei cu Roland D-Gondolat II și Voraus, promite un veritabil regal.

Cu asemenea puncte de atracție plus tentația pariului austriac, reuniunea de astăzi desigur că se va bucura de o deplină reușită...

1. PR. BIANDUȘA rep. 1-a. Parabola, Don Alberto și Brânceni apar a fi caii cu mai mari șanse. Dinte ei, Brânceni dacă ar deține forma maximă ar fi cel mai îndrituit să-și adjudece aces premiu. Cum însă n'a mai apăut de mult timp în probe publice, îi vom prefera pe Don Alerto care stă destul de bine ca greutate și în plus abordeză și distanța preferată. Semns de lucru îi va da însă, Prabola ale cărei curse ultim sunt foarte bune. Un outside posibil este Hop și eu.

Indicăm: Don Alberto, Parabola, Brâceni.

2. PR. BIANDUȘA rep. 2-a. Dacă Glum va fi prezentată la start, credem că este cea mai indicată să câștige. In mai mult ca sigura ei lipsă, Puișor ar fi cel mai indicat să câștige. Totuși dacă Credința deține bunele ei mijloace, îi va fi o adversară extrem de redutabilă.

Pentru cel de-al treilea loc în plasă vom prefera pe Jessica.

Indicăm: Puișor, Credința, Jessica.

3. PR. DRAGOSTEA.— Nacelle d'Or ne deținând o formă prea bună, rămâne ca Getta să fie cea mai indicată să câștige. Totuși dacă pensionara d-lui colonel Filip Iacob va mai fi progresat ca formă îi va fi o adversară extrem de redutabilă.

Indicăm: Getta, Nacelle d'Or.

4. PR. TAIFUN. Medardus, calul cu primă șansă stă pe o ultimă exhibiție prea proastă spre a-l putea indica. Totuși dacă va fi prezentat într'o formă acceptabilă, va fi primul în măsură de a câștiga.

Baba Novak a mers cât se poate de bine la cursa de reintrare. Cum probabil ca astăzi să fugă în progres, îi vom acorda încrederea noastră.

Va găsi însă, o serioasă rezistență în Tuluța și Glorietta. Aceasta din urmă, dacă nu se va resimți de faptul că va aborda pista de nisip, va fi foarte periculoasă.

Indicăm: Baba Novak, Tuluța, Glorietta.

5. PR. DRISTOR. In baza unei recente întâlniri, Fioretta barează pe Etiquette în mod categoric. Mai periculos apare Hazard care în aceeași cursă deși debuta a fugit onorabil. Fiind susceptibil de progres, nu ne-ar mira să și câștige.

Indicăm: Fioretta, Hazard.

6. PR.ARTLES. Dacă Gluma ar arăta buna valoare, ar fi cea mai îndrituită de a-și adjudeca acest premiu. In ultimele alergări disputate a mers în regres.

Onuța care va beneficia de descărcarea lui Crișan apare drept cea mai calificată din rest. Cum ultima ei cursă a fost suficient de bună, o vom instala favorită.

Nolcică și Gluma — chiar cu valori slabe — îi vor fi adversari periculoși.

Indicăm: Onuța, Gluma, Nolcică.

7. PR. SEHNSUCHAT. — Deși nu deține maximum de valoare, Naplopo fiind de altă clasă decât adversarii lui, ar trebui să câștige. Facem însă toate rezervele în privința șansei lui întrucât cu ocazia ultimelor alergări disputate a decepționat.

Primul capabil de a profita de un nou eșec al pensionarului lui Dobrescu este Kamaa care va putea să-și facă alergarea preferată în fruntea plutonului.

Pentru următorul loc vom indica pe Dorita Mea care se află în accentuată revenire de formă.

Indicăm: Naplopo, Kamaa, Dorita Mea.

8. PR. SAN REMO. Dacă Makrele nu va galopa prea mult, s'ar cuveni să-și adjudece acest premiu. Deși ultimele alergări disputate n'au arătat-o în cea mai bună formă, totuși datorită faptului că va putea să-și facă alergarea preferată în fruntea plutonului, ne face să-i acordăm încrederea noastră, făcând totuși cuvenitele rezerve. Calul în formă, Durdulia, este prima în măsură de a profita de eventualele greșeli ce pensionara lui Grünwald va comite. Afară din cursă nu este nici Benito H. P. deși suportă un sever handicap. Fiind însă mai corect decât adversarele lui nu ne-ar surprinde să și câștige.

Indicăm: Makrele, Durdulia, Benito H. P.

9. PR. SUDAN. Strajnică alergare în perspectivă, dat fiind că toți concurenții se prezintă cu șanse frumoase. Vom exclude însă dela început pe Voraus care abordează o distanță lungă pentru el și pare a fi și obosit, Havana deși teoretic prezintă o șansă, dat fiind că cea mai mică greșală îi va putea fi fatală, o vom elimina din discuție.

Roland D. deși este în progres de formă, totuși nu credem să fie actualmente de talia principalilor concurenți.

Rămân deci Gondolat II și Joppa Hanover.

Marcarea unei preferințe între ei, este extrem de dificil. Totuși iapa americană fiind cu mult mai bună decât a arătat până în prezent, va fi favorita noastră. Menționăm însă că se va putea resimți de faptul că n'a mai fugit de mult.

Indicăm: Joppa Hanover, Gondolat II.

Indicațiile noastre

1. **Don Alberto — Parabola — Brânceni.**
2. **Puișor — Credința — Jessica.**
3. **Getta — Nacelle d'Or.**
4. **Baba Novak — Tuluța — Gloriette.**
5. **Fiorette — Hazard.**
6. **Onuța — Gluma — Nolcică.**
7. **Naplopo — Kamaa — Dorita Mea.**
8. **Makrele — Durdulia — Benito H. P.**
9. **Joppa Hannover — Gondolat II.**

REZULTATUL TECHNIC

Floreasca : Ziua VII-a, Sâmbătă 30 Iulie 1938

(TEREN BUN)

I. Premiul EJ HA — Vânzare — 1300 m.
15.000, 2.500, 1.000, 500 lei

1	Giovani	60	*Crișan*	18	23	Câștigat: ½—cap—5 lung.
2	Bagdad	52	*Logofătu*	22	32	
3	Ciurlan	54	*Enescu G.*	67	33	
4	Poiana	49½	*Huțuleac I.*	105	65	

Giovani (Metropola și Gioconda) aparține d-lui Leon Grigorescu
Pariu mutual: Tribuna: 18—13—14. Peluza: 23—13—11

II. Premiul POLCOVNIC — 1400 metri
18.000, 2.800, 1.400, 750 lei

1	Drapel	54	*Urdăreanu*	10	10	Câștigat: 1—3 lung.
2	Bairam	58	*R. Cristea*	10	10	
3	Belea II	56½	*Mullot*	30	36	Durat 1'33½

Drapel (Ideal și Doina) aparține Hergheliei Cislău
Pariu mutual: Tribună: 10. Peluză: 10.

Premiul VORNIC — Handicap — 1400 metri
17.000, 2.500, 1.200, 600 lei

1	Elada	57½	*G. Enescu*	59	43	Câștigat: ½—1—¾ lung.
2	Ștefania	60½	*Gill J.*	81	60	
3	Mayar	58½	*R. Cristea*	30	25	
4	Marmara	53½	*Logofătu*	257	180	
	Naum	53½	*G. Garner*	44	94	
	Sanda	53½	*A. Cucu*	164	97	
	Răzleț	51	*Ionescu I.*	913	554	
	Accacia	48	*Crișan*	34	45	
	Licurici	53	*Mullot*	1174	776	
	Baby	45	*Tănase*	1370	776	

Elada (Poetu și Erato) aparține d-lui Col. Polizu-Micșunești
Pariu mutual: Tribuna: 59—15—17—15. Peluză: 41—14—15—15.

Premiul HE DA — Handicap — 1200 metri
20.000, 3.000, 1.500, 800 lei

1	Aida	50½	*Iosza Șt.*	50	41	Câștigat: ½—½—1 lung.
2	Tatja	47½	*Thiess*	648	1335	
3	Balihoo	59	*Gill J.*	49	38	
4	Melitta	54½	*Enescu G.*	74	75	Durata 1'20
	Becasse	55	*Vincent R.*	32	34	
	Bravo Mă	58	*Toth B.*	124	66	
	Luțica	59	*Mullot*	743	410	
	Harar	47	*Huțuleac*	108	125	
	Vigo	53½	*Cucu A.*	67	93	
	Ticu	60	*Gosztonyi*	391	400	
	Lăncier	48½	*Crișan*	645	500	

Aida (Szandecosz și Affi) aparține d-nei A. Gill
Pariu mutual: Tribuna: 50—21—136—21. Peluza: 41—16—94—19.

V. Premiul PETER HARVESTER — Record — 1600 metri
14.000, 3.900, 2.100, 1.000 lei

1	Katy Caid	1620	2.20^{4}	1.26^{7}	*S. Corol*	66	56
2	Opanka	1680	20^{5}	23^{6}	*Cerkasoff*	14	13
3	Mein Liebling	1640	21^{1}	26	*E. Fischer*	23	36
4	Kismet	1620	26^{4}	30^{4}	*T. Tassopol*	487	250
	Oszlany	1660	29^{1}	29^{8}	*N. Gaidaev*	23	36

Katy Caid (On și Carmen) aparține d-lui I. Franc
Pariu mutual: Tribuna: 66—17—12. Peluza: 56—19—13.

VI. Premiul SAINT MORITZ — Grupa I. — 2100 metri
11.000, 3.000, 1.700, 800 lei

1	Pock	2100	3 06	1.28^{8}	*E. Fischer*	18	16
2	Naverno	2100	06^{2}	28^{7}	*N. Cerkasoff*	33	37
3	Talaz	2100	07^{5}	29^{8}	*Dumitescu*	167	153
4	Bruma II	2100	09^{1}	30	*Komarnițky*	1127	3880
	Pleava	2100	09^{7}	30^{8}	*D. Dorescu*	90	91
	Curier	2100	10^{6}	30^{8}	*N. Ionescu*	644	870
	Dolly Worthy	2100	14^{8}	32^{8}	*S. Corol*	129	136
	Centaur	2100	15^{2}	33	*G. Crainic*	265	323
	Pacahantos	2100	16^{5}	33^{6}	*Crotenco*	187	431
	Guardian Girl	2100	opr.	=	*Costanache*	751	295
d	Ducesa	2100	07^{4}	29^{3}	*T. Tassopol*	225	258

Pock (Adonis și Prinzessin Etawah) aparține d-nei Pica Marinescu
Pariu mutual: Tribuna: 18—13—12—32. Pelza: 16—13—15—20.

VII. Premiul PROSCEAI — Condiție - 2000 metri
10.000, 2.800, 1.500, 700 lei

1	Poenița	2080	3.29	1.40^{8}	*I. Szabo*	10	12
2	Flăcău	2000	29^{9}	45	*F. Vornin*	525	710
3	Mister	2060	30	41^{9}	*Costanache*	57	105
4	Desiș	2020	42^{2}	51^{1}	*G. Ghiea*	350	71
	Primăvara	2000	43^{8}	51^{9}	*M. Pavic*	210	710
	Dacia	2000	45^{6}	52^{8}	*Andreyowski*	70	59
	Santuzza	2000	opr.	—	*Russu*	525	105

Poenița (Gordon Peter și Poiana) aparține Hergheliei Rodica
Pariu mutual: Tribuna: 10—11—41. Pelza: 12—11—24.

VIII. Premiul POLONIUM — Condiție — 2000 metri
13.000, 3.600, 2.000, 900 lei

1	Belșug	2060	3.08^{8}	1.31^{4}	*I. Szabo*	16	15
2	Josedale Marg	2060	08^{4}	31^{6}	*Grünwald*	21	23
3	Nation	2140	10^{6}	29	*N. Gaidaev*	123	108
4	Primrose	2120	10^{9}	29^{9}	*T. Maru*	94	64
	Leona	2060	23^{5}	38^{8}	*Costanache*	2840	542

Belșug (Red Aubrey și P. Dillon) aparține Hergheliei Rodica
Pariu mutual: Tribuna: 16—12—15. Pelua: 15—11—19.

IX. Premiul PERYZADE — Handicap - 1600 metri
10.000, 2.800, 1.500, 700 lei
(Repriza I-a)

1	Bunel	1760	2.41^{4}	1.31^{7}	*Crotenco*	30	26
2	Adda Worthy	1760	46^{8}	31^{8}	*S. Corol*	24	35
3	Izma	1760	46^{8}	34^{8}	*G. Crainic*	291	326
4	Livada	1740	47^{8}	36^{1}	*C-todorescu*	211	195
	Hollo	1720	53^{5}	40^{8}	*M. Pavic*	57	59
	Ostaș	1640	53^{7}	39^{8}	*N. Gaidaev*	180	177
	Pan Worthy	1660	53^{8}	44^{7}	*P. Borțiac*	379	130
	Bis	1720	54	41^{2}	*Teofil*	fără	par.
	Valmaș	1640	59^{2}	49^{8}	*A. Bota*	1899	3550
	Farsa	1680	3.01^{6}	49^{4}	*Costanache*	82	126
	Busuioc	1800	05^{7}	43^{3}	*G. Ghiea*	161	74

Bunel (Georges Willy și Buna) aparține d-lui M. Zamfirescu
Pariu mutual: Tribuna: 30—13—14—25. Pelua: 26—13—15—28.

X. Premiul PERYZADE — Handicap - 1600 metri
10.000, 2.800, 1.500, 700 lei
(Repriza II-a)

1	Aventurier	1760	2.44^{9}	1.33^{7}	*T. Pop*	56	60
2	Eggy	1760	45	32^{7}	*M. Pavic*	48	51
3	Mura	1740	45^{8}	35	*I. Szabo*	84	91
4	Durdulia	1780	47^{8}	34^{1}	*S. Corol*	38	59
	Mura II	1780	49$_{8}$	35^{4}	*T. Maru*	300	400
	Sultan II	1760	51^{7}	37^{6}	*N. Gaidaev*	42	59
	Valona	1720	54^{6}	41^{5}	*A. Bota*	57	90
	Handicap	1640	56^{8}	41^{8}	*Borțiac*	fără	par
	Lama	1660	56^{6}	46^{4}	*Costanache*	349	408
	Kalifa	1760	opr.	—	*D. Dobescu*	43	59

Aventurier (Avanti II și Turtucaia) aparțin d-lui B. Marcu
Pariu mutual: Tribuna: 56—16—18—19. Pelua: 66—14—15—18.

Programul alergărilor

FLOREASCA: ZIUA VIII-a Duminică 31 Iulie

1. Pr. BRANDUȘA — 1600 m.
W.-handicap — 18.000 lei
(Repriza I-a)

Bairam	62	0
Saturnus	59	0
Hop și Eu	58½	*Garner*
Parabola	57½	*J. Gill*
Korvin	57½	*R. Cristea*
Cin'te ține	56½	*St. Iozsa*
Don Alberto	56½	*R. Vincent*
Obor	56	0
Peldas	54	0
Boshko	54	*G. Enescu*
Favoritul Meu	54	0
Kasandra	53½	0
Carmen	52	*Cucu*
Brânceni	51	*A. Enescu*
Furtuna	49	*Gr. Crișan*

2. Prmiul BRANDUȘA 1.600 m.
W.-handicap — 18.000 lei
(Repriza II-a)

Onuța	66	0
Goblin	65½	0
Răscoala	64½	0
Spătar	62	*R. Vincent*
Credința	61	*Huțuleag*
Gluma	59	*?*
Elvira	58½	*St. Iozsa*
Băbuca	57	*Gr. Crișan*
Invers	56	0
Jessica	55½	*Logofătu*
Puișor	55	*A. Cucu*
Moft	52½	*Direr*
Natașa	51½	0
Duce	50½	0
Zori de zi II	45	*Oprescu*

3. Pr. DRAGOSTEA — 1400 m.
Mixtă — 20.000 lei

Brânceni	60½	0
Getta	56½	*Huțuleag*
Nacelle d'Or	53½	*Garner*
Loti	56	*R. Vincent*

4. Pr. TAIFUN — 1300 m.
25.000 lei

Afurisit	60	*G. Tănase*
Geza	60	*Mullot*
Medardus	58	*G. Enescu*
Carmen	58½	0
Bairam	58	0
Tuluța	56½	*C. Radu*
Baba Novac	54½	*A. Cucu*
Menelik	62	0
Glorietta	54½	*J. Gill*
Don Alberto	56	0
Obor	54	0
Très Pratique	58	*Vincent*
Luța	60½	*G. Horvath*
Kasandra	56½	*E. Enescu*

5. Pr. DRISTOR — 1200 m.
Vânzare — 15.000 lei

Ettiquette	57½	*J. Gill*
Fioretta	51½	*A. Cucu*
Aida	54½	*0*
Jaf	47	*Gr. Crișan*
Hazard	56	*A. Enescu*
Bucureșcioara	54½	*Vincent*

6. Pr. ARTLES — 1600 m.
Vânzare — 25.000 lei

Bocaccio	53½	*N. Ilinca*
Gluma	47	*St. Iozsa*
Ghiauroaica	50	*Logofătu*
Aghiuță	54	*0*
Coțcar	48½	*G. Tănase*
Nelson	51½	*G. Enescu*
Carmen	54½	*0*
Bairam	59	*0*
Nolcică	56½	*Huțuleag*
Onuța	52½	*Gr. Crișan*

7. Pr. SEHNSUCHT — 2000 m.
Handicap — 21.000 lei

Kamaa	2000	*Grünwald*
Lăcrămioara	2000	*Crotenco*
Eftin	2000	*Crainic*
Legionar	2000	*Slobozenco*
Rugina	2040	*Costandache*
Oswalda	2060	*Pavlic*
Ninon		*Cerkasoff*
Cupidon	2080	*Drăgotescu*
Dorita Mea	2080	*Corol*
Brebenea	2080	*Gaidaev*
Naplopo	2120	*Dobrescu*

8. Pr. SAN REMO — 2100 m.
Record — 15.000 lei

Tava	2100	*Drăgotescu*
Makrele	2100	*Grünwald*
Durdulia	2140	*Corol*
Zalud	2140	*Dobrescu*
Peter Worthy	2160	*Cristodorescu*
Pienkerton	2160	*Gavrilescu*
Duda	2180	*I. Szabo*
Guardian Girl	2220	*Costandache*
Benito H. P.	2220	*V. Vârlan*
Bruma II	2220	*Komarnițky*

9. Pr. SUDAN — 2200 m.
Condiție — 24.000 lei

Voraus	2240	*Dobrescu*
Havana	2240	*V. An-sky*
Joppa Hann.	2260	*Cerkasoff*
Roland D.	2300	*Grünwald*
Gondolat II	2320	*Fischer*

Al XV-lea concurs hipic dela Sibiu

Rezultate tehnice

PR. G-RAL V. GIGURTU
I. DRESAJ A. 12.000 LEI

1. Pleșoianu V. Maior, Kiss Me Lov, centr. dres. Pauca 4000.
2. Lt. Botescu Valentin 300, Darling.
3. Lt. Bradiu Aurel, Voevod 1 R. Arad 2000.
4. D-na Mihailovici E. (C.C. B.) Figaro 1500.
5. Lt. Pavelescu 1 căl. Craiova Moniuța 1000.
6. Căp. G. Florescu 9 roș. Buc. grad I, 500.

20 concurenți.

DRESAJ B. PREMIUL CAP. BREDICEANU

Andreas de Hazay (C.C.B.). Raita 2000.

Un concurent.

MANEJ INCHIS G-RAL MORUZI

Câmpul școlii

Pr. Pălt.-Sibiu parc. preciz. f. hand. deschis. Intre conc. civili și militari la toate arm. cal. ca încep.

Obstacoale 1.10, 375 min. 10.000.

10 premii.

Conc. 65.

Calif. 14.

1. Tobă Ion (6 căl. Brașov) Hana, 2500 lei.
2. Lt. Dan Pavelescu (1 căl. Craiova) Moniuța, 2000.
3. Sub.-lt. Sebastian Nic. (9 căl. Buc.) Grigoraș, 1500.
4. Lt. P. Sterescu, șc. subof. cav. Sibiu, Birlic II, 1000.
5. Sub.-lt. Cercel, 11 roș. Cern. Breaza, 500.
6. Lt. Poponea Sext. 500, S.D.I.S., Bob.
7. Lt. Emil Miclescu, c. instr. cav. Sibiu, Venus, 500.
8. Sub.-lt C-tinescu Decebal I căl. 10 Mai.
9. Lt. Pavelescu Dan, I Cara-Delly.
10. Sub.lt. C-tinescu Decebal Alea jacta est.
11. Sub.-lt Stoian Mircea, 1 R. Ara Pava, ex., aequo.
12. Sub.-lt Giurcă, 10 căl. Sibiu, Gabriela.
13. Rucăreanu, r. 2 căl. Caracal, Ida.
14. Lt. Pantazopol Al., reg. 35 art. Sibiu, Vifor.

PR. GEN. N. PORTOCALA

Parc. vân. ușoară cu handicap.

74 concurenți.

Inălțimea 1.30, 12 obstacole, premii 15.000 în 15.

1. Maior Iliescu Zănoagă. Miraj 3.500.
2. Popescu V., Lix, 2500.
3. Căp. Maxim Gh. cu handicap, Horia, 2000.
4. Căp. Andrei Gh., Ciocârlan, 1500.
5. Lt. Baliff Henric, Bicaz, 1000.

PREMIUL M. A. N.

Parc. vân. grea handicap 17, 140, 30 conc. 20.000, 7 premii.

1. Căp. Codreanu Alioș, I roș ar., Epuraș, 5500.
2. Căp. Maxim Gh, handicap Artist, 4500.
3. Lt. Petrescu Mih., handicap Dracu știe, 35.
4. Lt. Purcherea Alex. cu handicap Haiduc, 2500.
5. Lt. Al. Rosetti f. handicap La Rasalba, 2000.
6. Lt. Purcherea Armășești, 1000.
7. Lt. Popescu V. Lipan, 1000.

INFORMAȚIUNI

● **Alergările de astăzi de la Floreasca încep la ora 15 precis.**

● **Astăzi la Floreasca, continuă pariul austriac, începând cu miza de 133.800 lei. In urma lăudabilei măsuri luate de S.N.I.C. de a nu reține la austriacele ce depășesc suma de 60.000 lei, decât 30% din sumele ce se vor juca, desigur că austriacul de astăzi va cunoaște o animație extrem de mare și că va ajunge la 180.000 lei.**

Cum alergările nu sunt extrem de grele, este probabil ca austriacul să fie câștigat.

La austriac vor conta cele șase alergări de galop și prima de trap.

● Eri la Floreasca, sau plătit la event cotele:

Giovani-Drapel, trib. 27, pel. 39.

Drapel-Elada, trib. 80, pel. 161.

Elada-Aida, trib. 393, pel. 153.

Katy Caid-Pock, trib. 89 pel. 120.

Pock-Poenița, trib. 19, pel. 19.

Poenița-Belșug, trib. 18, pel. 21.

Belșug-Bunel, trib. 72, pel. 53.

Bunel-Aventurier, trib. 270, pel. 450.

● Și-au ameliorat recordul carierii:

KATY CAID cu 7 zecimi de sec.; noul record 1.28.7.

MEIN LIEBLING cu 7 zecimi de sec.; noul record 1.26.

NAVERNO cu 4 zecimi de sec.; noul record 1.28.7.

POCK cu 7 zecimi de sec.; noul record 1.28.6.

FLACAU cu 2,9 secunde; noul record 1.45.

ADDA WORTHY cu 1.2 secundă; noul record 1.32.8.

BUNEL cu 4 zecimi de sec.; noul record 1.32.7.

AVENTURIER cu 4 zecimi de sec.; noul record 1.33.7.

EGGY cu 4 zecimi de sec.; noul record 1.32.7.

● *AVANTI scos în licitație după victoria din Pr. Ej Ha, n'a găsit amatori la suma de 30.000 lei.*

● **D-nii comisari ai alergărilor, au hotărît ca înscrierile armăsarului BAGDAD să nu mai fie primite de secretariatul S.N.I.C.-ului din cauza stărei de invaliditate în care a fost prezentat.**

● **Eri la Floreasca au fost amendați:**

G. CRAINIC cu 500 lei pentrucă a intrat în benzi la plecare în repriza 1-a a Pr. Peryzade;

D. DOBRESCU cu 500 lei pentru aceiași abatere în aceiași alergare;

S. CAROL cu 300 lei pentru aceleași motive.

N. GAIADAEV cu 500 lei pentru aceiași culpă în repriza 2-a a aceluiași premiu.

● *GORGOS a fost propus pentru cumpărare ministerului de agricultură și domeniilor. Cunoscută fiind valoarea fostului câștigător de Derby credem că ar fi de dorit să fie cumpărat.*

Prima cursă de coastă a anului se aleargă astăzi pe dealul Vestem

Michael Sontag la automobile la motociclete şi Teo Kunz sunt favoriţii cursei

Pe versantul de vest al dealului dintre Vestem şi Brad, se va desfăşura astăzi de dimineaţă, prima cursă automobilistă şi motociclistă de viteză, de coastă.

Făcând parte din campionatul de munte al României, întrecerea va fi regisată de filiala din Sibiu a Automobil Clubului Regal Român, sub patronajul forului de specialitate şi cu concursul Federaţiei Române de Motociclism.

Din păcate, inaugurarea campionatului naţional de coastă nu se va face sub auspicii, la înălţimea evenimentului şi aceasta din cauza organizatorilor cari nu au ţinut să confirme cu fapt, un deziderat prea mult trâmbiţat.

Intr'adevăr, conducătorii formaţiei din Sibiu, nu au depus cuvenitele străduinţe spre a corespunde importantei alergări ce le-a fost încredinţată spre organizare.

Şi, este necesar să adăugăm, vina lor este cu atât mai mare, cu cât ei au fost cei cari au solicitat cinstea de a organiza, în cadrul campionatului naţional, cursa pe care o regisează astăzi.

PREGATIRILE AU INCEPUT TARDIV

Dar, deşi promisiunile au fost mari, realizările nu au atins nici măcar un nivel satisfăcător.

Pentru onoarea punctului de vedere al sibienilor s'au depus insistenţe cari au dat naştere la conflicte datorite faptului că unii dintre conducătorii automobilismului şi motociclismului arborau neîncredere în capacitatea celor cari solicitau dreptul de a organiza o întrecere în cadrul campionatului naţional.

S'au găsit însă şi susţinători ai cauzei celor dela Sibiu şi de aci, discuţii, neînţelegeri şi chiar unele demisii.

Din nefericire, dreptatea a fost de partea celor neîncrezători.

Filiala din Sibiu a A. C. R. R.-ului nu s'a dovedit a fi demnă de creditul acordat de

Astfel, după ce în 1936 şi cei cari i-au apărat cauza. 1937, organizatorii dela Sibiu s'au complăcut într'o totală indiferenţă pentru cursa ai cărei autori sunt, anul acesta nu şi-au schimbat atitudinea, lăsând ca evenimentele să dea dreptate celor cari nu au vrut să le acorde încrederea.

Anunţând tardiv data cursei şi elaborând târziu regulamentul ei, regisorii dela Sibiu nu au reuşit să asigure alergării atracţia unor loturi importante.

Automobiliştii şi motocicliştii noştri, ori cât de dornici ar fi să-şi încerce forţele pe un parcurs asfaltat, nu au consimţit decât în mică măsură, la deplasarea la Sibiu.

IN PREAJMA „MARELUI PREMIU DELA BRAŞOV"

Abţinerile sunt pe deplin justificate. Duminica viitoare se dispută „Marele Premiu al oraşului Braşov" competiţiune de mare importanţă, care necesitând un cu totul alt reglaj decât cursa de coastă dela Vestem, a obligat pe alergătorii noştri să nu riste înaintea unui eveniment de dimensiunile unei întreceri pe circuit.

Şi, poate că, cei mai mulţi ar fi acceptat să se împartă.

Pentru aceasta însă, era absolut necesar ca alergarea de astăzi să fie anunţată din timp.

DIN REGULAMENT

Trecând peste aceste chestiuni vom da cuvântul părţilor esenţiale ale regulamentului probei.

Iată-le :

EFECTUAREA PARCURSULUI

Cursa se va efectua cu plecarea din loc, motorul în funcţiune şi conducătorul la volan fără însoţitor, iar sosirea va fi lansată.

Fiecare concurent are dreptul la 2 (două) plecări cu acelaş vehicul.

Concurenţii sunt datori să se conformeze instrucţiunilor şi deciziunilor directorului de cursă.

Cea mai mică categorie va deschide concursul, iar la motociclete categoria sidecar. Dacă vehiculul a trecut odată linia de plecare, se consideră ca plecat. Excepţiune este numai în cazul când a intervenit un defect de cauciuc, caz care se va constata de directorul cursei.

CATEGORIA TRASURILOR DE CURSE

A	peste 8000 ccm.		
B	5000 ccm.	până	8000 ccm.
C	3000 ccm.	până	5000 ccm.
D	2000 ccm.	până	3000 ccm.
E	1500 ccm.	până	2000 ccm.
F	1100 ccm.	până	1500 ccm.
G	750 ccm.	până	1100 ccm.
H	500 ccm.	până	750 ccm.
I	350 ccm.	până	500 ccm.
J		până	350 ccm.

MOTOCICLETE

Se prevăd aceleaşi categorii ca la trăsurile de curse.

Pentru automobile din ambele categorii, cari sunt prevăzute cu compresor, se va considera capacitatea cilindrică sporită cu 30 la sută.

CATEGORIA TRASURILOR DE SPORT

Cursa este deschisă motocicletelor conform prescripţiunilor Codului sportiv internaţional al F. I. C. M. împărţite în următoarele categorii :

Categoria A Motociclete Solo :
Clasa A până la 250 ccm.
Clasa B până la 350 ccm.
Clasa C până la 500 ccm.
Clasa E până la 1000 ccm.

Categoria B Motociclete cu sidecar :
Clasa F până la 600 ccm.
Clasa G peste 600 ccm

DISPOZIŢIUNI GENERALE

Prezentarea la plecare implică pentru concurenţi declaraţia, că cunosc regulamentul cursei, legile româneşti şi regulamentele poliţieneşti în vigoare.

Prin însuşi faptul înscrierii şi fără a mai fi nevoe de o altă declaraţie, concurenţii îşi iau angajamentul de onoare de a se supune fără nici o rezervă sau explicaţie, dispoziţiunilor prezentului regulament şi hotărîrilor luate de directorul cursei, respectiv de juriul cursei.

A. C. Reg. M.T.C. Sibiu declină, atât pentru el cât şi pentru oficialii cursei, orice răspundere civilă sau penală pentru accidentele pe care concurenţii sau conducătorii ar putea să le cauzeze sau care ar putea să fie cauzate acestora, precum şi pentru toate infracţiunile ori delictele săvârşite în timpul competiţiunei, înţelegând că răspunderea accidentelor, infracţiunilor şi delictelor privesc inclusiv pe cei ce le-au cauzat sau comis.

In caz de suprimare a cursei pentru orice motiv ar fi A C Rg. M. C. T. Sibiu nu va avea nici o obligaţiune faţă de concurenţi decât a le restitui taxa de înscriere.

Concurenţii vor putea face curse de antrenament în ziua de 30 Iulie, între orele 15 şi 18 conformându-se instrucţiunilor cari le vor fi date pe teren de delegatul directorului cursei.

Rezultatele definitive vor fi aduse la cunoştinţa celor interesaţi o oră după terminarea cursei chiar la masa concurenţilor în restaurantul „Impăratul Romanilor" Sibiu.

PREMIILE

Pentru clasamentul general se vor distribui următoarele premii :

I. lei 5.000.—
II. lei 2.500.—
III. lei 1.000.—

Automobile :
Categ. curse : I lei 10.000.—
II lei 5.000.—
Categ. sport : I lei 7.000.—
II lei 4.000.—
III lei 2.000.—
IV lei 1.000.—

Premiul challange „Ing. Rosenauer" va fi atribuit premiatului întâiu din ategoria sport. Pentru ca acest sport să rămână definitiv premiatului, acesta trebue să fi câştigat, în 2 curse consecutive sau în 3 intervale.

SONTAG ŞI KUNZ FAVORIŢI

Numărul înscrişilor este redus.

Cu toate acestea, lupta pentru victorie în clasa trăsurilor de curse şi la motociclete, făgăduieşte să fie la înălţimea evenimentului. In categoria trăsurilor de sport, victoria lui Michael Sontag nu poate fi pusă la îndoială.

Intre Michael Sontag şi A. de Vassal, cei doi protagonişti ai probei rezervată maşinilor de curse, alegem pe cel dintâi.

La motociclete Ion Popa, campionul din anul trecut şi Teo Kunz, campionul din dicaţi să lupte pentru victo- 1936, sunt oamenii cei mai indicaţi să lupte pentru victorie.

Credem că, până în cele din urmă, măestria alergătorului din Comarnic va fi cea care îşi va spune cuvântul.

Nicolae Ionescu-Cristea va trebui, în mod normal, să se resemneze cu locul al treilea.

Jenny Dumitrescu

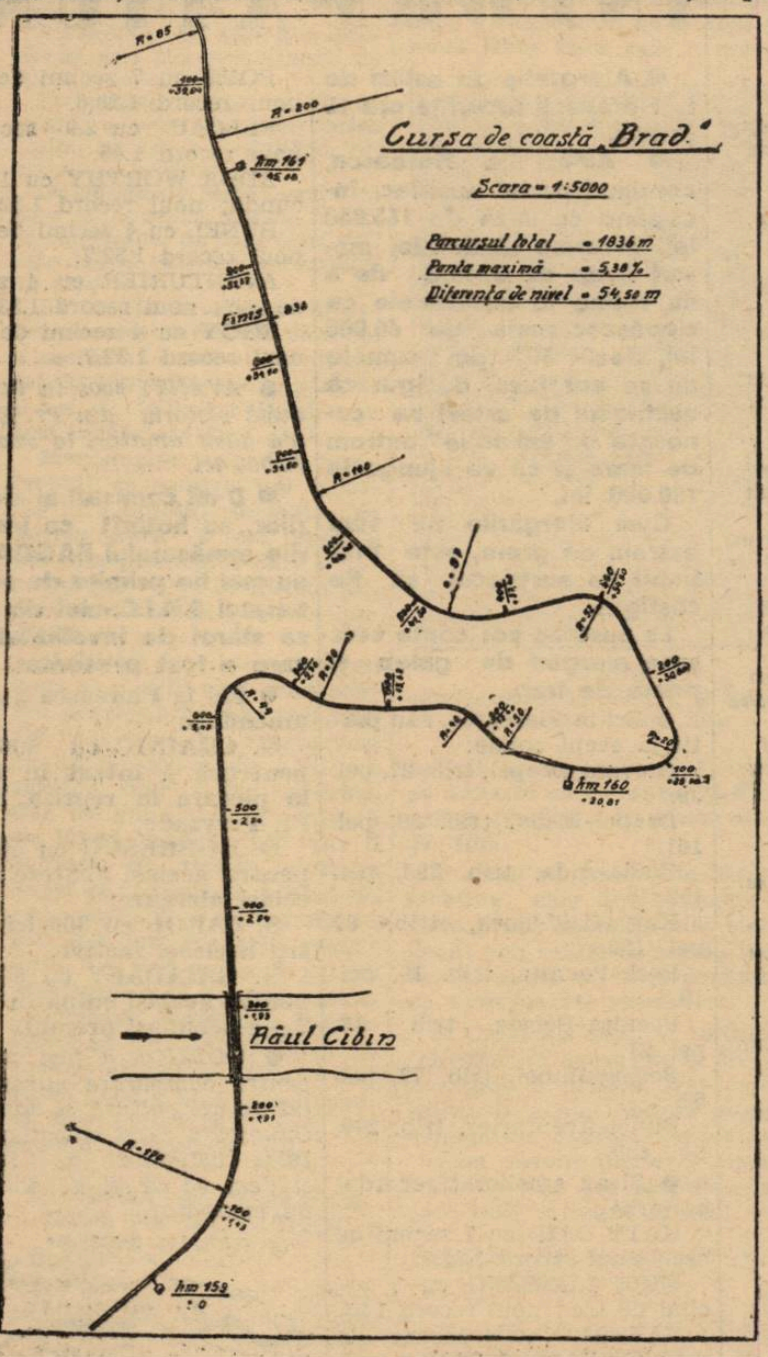

SPECTACOLE

CINEMATOGRAFE

ARO: Inchis în cursul lunilor Iulie şi August.
CAPITOL (sală şi grădină): Sally, Irene şi Mary, jurnal şi completare.
CARLTON: Inchis pe timpul verii.
SELECT: Fantoma din Rio Grande.
SAVOY: A noastră e noaptea şi Teroare.
TRIANON: „Incurcă lume" şi jurnal Paramount.
FEMINA (plafonul descoperit): Monumentul indian.
REGAL: Trustul veseliei şi jurnal Paramount.
PALAS-BULEVARD: Orizontul pierdut şi Ochii negri.
ROXY: Sally, Irene şi Mary, jurnal şi completare.
FORUM: Rosalie şi Aventuriera din Triest.
CORSO: Moscova-Shanghai şi Drumond detectiv amator.
ELISEE: „Incurcă lume" şi jurnal Paramount.
AMERICAN (sală şi grădină): Inchisoare fără gratii şi Insula văduvelor.
ATENEUL-TEI: Graniţa însângerată şi Unchiule să facem pace.
CENTRAL: Insula păcatelor şi Comoara blestemată.
CITY Bulev. Carol 21: Căpitan Benoit şi Voi fi a ta.
DACIA (grădina şi sala): Tango Nocturn şi Noapte în Shanghai.
DIANA: Regina junglei şi Poteca însângerată.
FILANTROPIA (Kiseleff): Frica şi Simfonia jazzului.
FLORIDA (grădină şi sală): Prinţesa Tarakanova şi Singur la nevastă.
FRANKLIN: Inchis pe timpul verii.
ILEANA (sala şi terasa): Nunta cu Repetiţie şi Borneo.
LIA: Cafe Metropol şi Prima noapte.
LIZEANU: Omul de sticlă.
LUCIFER: Strigătul sălbaticilor şi Magnolia.
LOLICA: Heidi, fetiţa munţilor, Fata din Salem şi Simbad marinarul
MARNA: Viaţa de bohem şi Pat şi Patachon în Paradis.
MARCONI: Domniţa din Câmpina şi Cel mai bun prieten.
MILANO: Veninul şi Muzica e viaţa mea.
MODEL: Cântecul libertăţii şi In umbra scaunului electric.
NERO (Şerban-Vodă): Duşmănie şi Viaţa pariziană.
NISSA: Inchis pentru renovare.
ODEON: Misterul camerei obscure şi Drumond detectiv romantic.
ORFEU: Contesa Walewska şi Valetul de cupă.
PARIS (sală şi grădină): Visuri zdrobite şi Alarmă în Peking.
PACHE: Tovarăşe de suferinţă.
RAHOVA: Tamara şi Ruleta morţii.
ŞIC: (grădina): Ogorul şi Broadway Melodie
TRIUMF (Griviţei 335): Extravaganta d-ră Benett şi Diavolii mării.
TOMIS (grădina şi sala): O aventură în Paris şi O crimă fără importanţă.
UNIC (sală şi grădină): Inima mea plânge şi Ingerul străzii.
VOLGA DOROBANŢI: Viaţa uşoară şi Beţivul.

Citiţi

UNIVERSUL LITERAR

CICLISM

Turul Franței

Parisul, în sărbătoare,

primește, astăzi după amiază, „vitejii" celui de al 32-lea „Tur al Franței"

Prudența lui Bartali, câștigător virtual. Ultima nădejde a belgienilor: atacul pe faimoasele pavaje din Nord, mai poate aduce vreo schimbare?

Dacă pământul nu se va întoarce pe dos, Bartali își înscrie astăzi, la Paris, numele în cartea de aur a „Turului Franței".

La ora când aceste rânduri vă cad în raza vizuală a ochilor, concurenții acoperă ultimii kilometrii ai marelui înconjur început acum 26 zile, la 5 Iulie.

Bartali este câștigător virtual, încă din etapa 14-a desfășurată între Digne și Briançon, a doua etapă din Alpi, în care italianul a difuzat excepționalele sale însușiri ae mare „grimpeur", asigurându-și până la finele etapei, un confortabil avantaj de aproape 20 minute. In baza căruia în ultima etapă alpină Briançon-Aix les Bains, cea mai dură din întreg parcursul. Bartali avea să-și permită luxul, fie că nu se simțea bine fie că așa găsise de cuviință, să nu forțeze cadorisindu-l pe eternul său rival diabolicul și nervosul Verwaecke cu bonificația din vârful ultimului pisc: Izoard.

De atunci, dela Aix, „turul" a fost considerat ca sfârșit iar Bartali învingător virtual al probei. Și în adevăr, ați văzut cum dela Aix vedetele, — ocupanții primelor locuri, — parcă mulțumiți cu locul ocupat și recunoscând superioritatea necontestată a italianului, s'au resemnat pedalând leneș și fără să mai ofere continuarea spectacolului. Faptul în sine, în bună măsură își avea o justificare: pe plat nu-i poți „ciupi" lui Bartali decât două sau trei minute, și numai în caz de pană.

Aceste câteva minute, destul de problematice și ele, căci Bartali ar fi prins cu toată strădania coaliției belgiene, toscanul fiind în permanentă și îndeaproape supravegheat și ajutat de întreaga echipă, care avea ordin să „moară" pentru Gino.

BARTALI, PRUDENȚA IN PERSOANA

Și astăzi, ca și în ultimele etape dela Aix încoace, Bartali pedalează cu mina lui absentă, în coada plutonului, sau la o parte, dar în fond foarte prudent.

Nu se sinchisește decât de atacurile celor cinci clasați în urma lui, dela care ar putea surveni pericolul în cazul unei evadări în masă, a acestora.

Dar nici de ei nu prea se teme în mod serios, căci are la spate toată echipa azură, gata să tragă până la ultima resursă cârându-l, adăpostit, după fugari.

Insă vedetele în cauză nu se vrea grăbesc să atace, ele multumindu-se ca alături de Gino, să admire peisagiile alsaciene și să privească — cu excepția toscanului — cu intentii de cuceritori, la spectatoarele depe parcurs.

Faptul — este știut — i-a făcut să sosească cu întârzieri de 5-6 minute la etape. Intârzieri însă care n'au influențat asupra locurilor lor, ele aducând mici modificări în rândurile codașilor care, lăsați în apele lor, se băteau de zor pe premiile de etapă.

ȘI TOTUȘI BELGIENII N'AU CAPITULAT DEFINITIV...

Asta o știe foarte bine și Bartali.

De aceea, se ferește să intre în viraje la îngrămădeală, la intrarea pe velodromuri, la cap de etapă, iar la demaraje, n'a mai fost văzut deloc.

Nu-l mai tentează premiile de câteva mii de franci pe care, eventual, le-ar putea cuceri, căci este un bun sprinter, — a câștigat doar etape și la demaraj. Dar n'o face. Nu-l mai interesează acum decât victoria finală, cea mare, din clasamentul general.

Bartali mai știe însă că belgienii atât așteaptă, ca Fortuna să rânjească la el, care vă reamintiți poartă No. 13.

O căzătură, o pană, un accident, o neșansă oricare și dracii negrii (belgienii) ar trage pe viață și pe moarte.

ULTIMELE DOUA ETAPE: CEA DE ERI ȘI CEA DE AZI

In altă parte a ziarului, găsiți rezultatul technic al etapei desfășurate eri între orașele Reims și Lille, câștigătorul și diferitele surprize ale etapei de azi, le veți cunoaște rezultatul mâine.

FAIMOASELE PAVAJE, DIN NORD POT FI FATALE ITALIANULUI?...

Se vorbește totuși cu insistentă de un posibil atac al belgienilor pe faimoasele pavaje din Nord pe carei ei se simt în largul lor. Și de fapt o alergare pe pavaje este tot ce poate fi mai greu și periculos căci implică sărituri pe trotoare, de aci iar pe pavajul vechi de sute de ani, deteriorat, furișări pe poteci, etc., lucruri care mai totdeauna au adus cele mai neplăcute și neașteptate evenimente.

Un atac al belgienilor nu este deci defel exclus.

Ba pare explicabil ca o ultimă încercare.

Totuși prudența lui Bartali și cele peste 20 minute avans constitue o zestre serioasă care nu se pot irosi cu una cu două.

Să așteptăm deci și rezultatul ultimei etape care va pune punct emoționantei curse.

HRENCIUC, TUDOSE ȘI HAPCIUC,

favoriți în cursa de azi

TUDOSE, „FAVORITUL No. 1".

Câțiva „out-sider"-i periculoși și câteva „speranțe" care vor incurca socotelile așilor. O cursă în care deviza „capul și picioarele" joacă un rol hotărâtor

Astăzi: a 15-a cursă pe muntele „Păduchiosul".
Plecarea: ora 6 fix.
Locul: piața Victoriei.
Sosirea: 10 ore mai târziu.
Locul: statuia Aviației bd. Buzdugan.

Iată punctele esențiale ale alergărei de astăzi, una din cele mai grele probe, o a doua cursă a munților, de data aceasta fiind vorba de escaladarea muntelui „Păduchiosul" (929 m.), cu serpentine aride și bătute de arșiță și cu terasament prost, cu pietriș și praf, deci un traseu mizerabil, care va provoca numeroase pene la coborât.

PARTICIPANȚII

Vineri seara, la închiderea înscrierilor, s'au totalizat următoarele adeziuni pe care le-am publicat eri și despre ale căror șanse ne vom ocupa mai la vale:

1. **Const. Tudose (Pr. N.).**
2. **Hrenciuc (Pr. N.).**
3. **Cr. Teodorescu (Pr. N.).**
4. **E. Norhadian (Pr. N.).**
5. **Gh. Șerban (Pr. N.).**
6. **Ion Niculici (Pr. N.).**
7. **Gh. Dina (Pr. N.).**
8. **Ad. Fufa (Pr. N.).**
9. **V. Bădulițeanu (A M.).**
10. **Gh. Hapciuc (C.F.R.).**
11. **C. Dumitru (Pr. N.).**
12. **P. Krikorian (Pr. N.).**
13. **I. Coman (C.C.-Ploești).**
14. **Al. Ionescu (C.C-Ploești).**
15. **Gh. Vintilescu (C.C.-Ploești).**
16. **Zaharia Marian (C.C.-Ploești.**
17. **Șt. Dinu (A.S.P.I.M.).**
18. **B. Feordeanu (A.S.P.I.M.).**
19. **A. Bartoș (A.S.P.I.M.).**
20. **N. Mazilu (A.S.P.I.M.).**
21. **Gh. Vasiac (A.S.P.I.M.).**
22. **I. Guzan (A.S.P.I.M.).**
23. **I. Pustai (A.S.P.I.M.).**
24. **Al. Ciorobea (A.S.P.I.M.).**
25. **I. Cristea (V. C. R.).**
26. **V. Gogan (T. Severin).**
27. **Gh. Șandru (V. D.).**

Cercetând lista de mai sus se pot reține la prima examinare următoarele elemente: Tudose, Hrenciuc, Hapciuc, Șandru, Dinu și Gogan, oamenii cari vor declanșa lupta pentru primele locuri.

Dar la o a doua triere mai severă, nu rămân în picioare decât următorii trei: Tudose, Hrenciuc și Hapciuc, cari sunt favoriții probei.

Insă, să ne ocupăm pe rând și în parte, de fiecare.

TUDOSE

Câtigător al probei, acum doi ani, când a sfârșit cursa detașat, — ca mai toți învingătorii acestei probe, — cu un avantaj de trei minute asupra lui Gociman și Niculici, Tudose este cel mai îndrituit să aspire la victorie, el fiind posesorul unor bogate însușiri de rutier.

Urcă bine, pedalează pe plat admirabil, coboară frumos și pe deasupra, are un sprint cu care, în eventualitatea unei sosiri la demarajul final, în bloc, își va depăși în mod cert, adversarii de azi. Iată o listă de calități, în fața cărora îi acordăm titlul de „favoritul No. 1".

HRENCIUC

Fondist vechi, câștigător al circuitului de azi, de mai multe ori, „Goguță" (Hrenciuc) este adversarul cel mai de temut al lui Tudose, el cunoscând în momentul de față o formă excelentă, dublată de o condiție fizică, cu nimic inferioară.

E un element dur, format dealungul a zeci de probe de mare fond, are cunoștință de ceeace se cere în cursa de azi și știe unde sunt punctele decisive ale alergării.

Intr'un cuvânt, are șanse foarte apropiate de ale lui Tudose.

C. TUDOSE

Și nu vedem dece, într'o bună dispoziție, n'ar putea „sufla" lui Tudose, o victorie pentru care s'au pregătit îndelung și minuțios, amândoi.

In orice caz, duelul Goguță-Costea, va oferi o luptă pe cât de incertă, pe atât de palpitantă.

HAPCIUC

Ieșeanul stabilit la București, de mai mulți ani, este un vechi alergător de fond, cu frumoase performanțe la activul său, iar acum deține — suntem informați — o formă mai mult decât satisfăcătoare, la care adăogând faptul că e rezistent și se simte în largul său în cursele de lung kilometraj, îl vedem drept al treilea favorit al disputei, cu un procent de șanse sensibil egal, cu al primilor.

Hapciuc, dacă va fi în bună dispoziție, va completa spectacolul cu aportul său prețios, cunoscând că nu va ceda până ce eventuala superioritate categorică, — dacă se va produce, — îl va forța să plece steagul în fața unor oameni mai buni.

„OUT-SIDE"-RII

Severineanul Gogan, inimosul oltean neastâmpărat și etern îndrăgostit de „mașina" sa, face sacrificiul deplasării la București. Apreciem gestul ca și faptul că este un „out-sider" destul de periculos, al cărui loc nu-l poți indica cu precizie, el fiind capabil să facă o figură excelentă.

Ștefan Dinu, ni se comunică de către diriguitorul technic al formației azure, e în mare formă și emite veleități de ocupant al unuia din primele trei locuri.

Brezeanul Șandru s'ar cuveni să se reabiliteze în urma ultimelor performanțe submediocre, dovedind că a cunoscut doar o eclipsă trecătoare de formă.

Are calități și așteptăm dela el, o figură frumoasă, căci este cazul și timpul să se reabiliteze definitiv ca as, înfăptuind promisiunile de „speranță" din 1937.

Altfel, spre regretul lui și al simpatizanților, va trebui să-l trecem în lista „speranțelor care nu s'au ținut de cuvânt", devenind așI... mediocri.

Deci Șandrule, acum ori niciodată...

CATEVA SPERANȚE „INCURCA-AȘI"

Ingăduiți-ne să recurgem la acest cuvânt, pe care îl găsim foarte plastic, spre a ilustra anumite lucruri, a căror explicație o veți afla mai jos.

Bucur Feordeanu de pildă, este capabil să încurce serios socotelile așilor. Fiind în concediu, s'a pregătit cu migală și metodă, sub îngrijirea d-lui Florea Popescu, tânărul manajer și conducător al „Aspimiștilor", a căror activitate a fost destul de bogată în actuala stagiune.

Feordeanu, secondat de Cristea, Guzan, Mazilu, Teodorescu, Norhadian și Fufă, pot forma un pluton serios care, înțelegând să lucreze în comun, cu o tactică bine stabilită, dela început indiferent de culorile ce le poartă, uzând chiar de un tabel de oră probabilă pe parcurs, pot sfârși foarte aproape de favoriți, încurcându-le chiar, rău de tot, socotelile.

Dar suntem siguri că n'o vor face și se vor războI fiecare, pe cont propriu, fără o dozare a forțelor, fără o cursă adequată posibilităților tendoanelor lor, încă „netăbăcite" suficient în curse lungi.

Și astfel, vor cădea, unul după altul, pradă așilor, victime ale unei alergări fără control rațional asupră-le, învederând odată mai mult că entuziasmul nu poate înlocui într'o asemenea probă marea „dogmă" **„Capul și picioarele".**

Totuși, neputându-le impune felul de alergare anticipăm frumoase comportări din partea lui Feordeanu, Cristea, Norhadian, Cr. Teodorescu și Mazilu.

Trebuie însă să accentuăm ca încheere a acestui articol, că se comite o mare greșală admițându-se lui Pustai să alerge. La fel Ciorobea și alții cari încă n'au 20 ani. Cursa îi poate strica pentru totdeauna, așa cum cursele mari din 1935, l-au stricat iremediabil pe Traian Constantin, pe atunci un junior de mare valoare.

Dar... cine are urechi să audă.

PREMIILE

Lei 250 primului sosit după trecerea podului dela Țigănești (ferma Munteanu) oferiți de d. profesor Munteanu.

Lei 200 primului sosit după trecerea podului dela Țigănești (ferma Munteanu) oferiți de d. Murăruș Gh.

Lei 100 celui de al II-lea sosit pe muntele Păduchiosul, oferiți de d. ing. Munteanu Petre.

Lei 100 primului sosit la podul peste Prahova dela intrarea în comuna Bănești, oferiți de d. arh. Plămădeală Leonida.

Lei 100 primului din cat. II-a în clasamentul general, oferiți de d. Pop Edmond.

Lei 50 primului din cat. III-a în clas. general, oferiți de d. Ionescu D-tru.

Lei 500 primului pe muntele Păduchiosul, oferiți de d. avocat Dinu Dobrescu.

Lei 100 primului în comuna Bănești, statuia Vlaicu, oferiți de d. av. Dinu Dobrescu.

Lei 200 primului la intrarea în orașul Ploești, oferiți de d. av. Dinu Dobrescu.

Trei premii speciale pentru cat. inferioare, oferite de d. Horescu.

Una cravată primului sosit la dealul „Țâța", oferită de d. Jugaru.

După prima zi

Polonia conduce în matchul cu România

Deşi nu au deplasat cele mai bune elemente, totuşi oaspeţii nu sunt de departe superiori. Dinu Cristea şi Ionescu Crum cei mai buni reprezentanţi ai noştri

Cernăuţi, 30 (prin telefon de la trimisul nostru special).

Prima zi a matchului atletic dintre Polonia şi România s'a disputat azi după amiază pe stadionul Dragoş Vodă.

FILMUL PROBELOR
100 METRI PLAT

1. Danowski (Pol.) 11 sec. 1.
2. Trojanowsky (Pol.) 11 sec. 2.
3. Liess (Rom.) 11 sec. 4.
4. Iordache (Rom.) 11 secunde 5.

După cum se vede, polonezii au câştigat uşor. Liess şi Iordache au avut un start cât se poate de prost.

Polonia 8 puncte.
România 3 puncte.

SARITURA CU PRAJINA

A doua probă şi care a consemnat un nou dublu succes polonez, a fost săritura cu prăjina.

1. Mucha (Pol.) 3 m. 80.
2. Clemjack (Pol.) 3 m. 40.
3. Maesciuc (R.) 3 m.
Polonia 8 puncte
România 0 puncte.

ARUNCAREA GREUTAŢII

A însemnat al treilea dublu-event polonez.

1. Fiedoruk (Pol.) 14 m. 78.
2. Prasky (Pol.) 14 m. 74.
3 Gurău (Rom.) 14 m. 23.
4. Schullery (Rom.) 13 m. 42.

Lupta pentru locul prim s'a soldat cu un aprig duel între cei doi polonezi, — victoria a surâs lui Fiedoruk cu numai 4 cm.

Gurău, reprezentantul nostru, clasat al treilea, a lăsat o frumoasă impresie, atât polonezilor, cât şi publicului,

Polonia 8 puncte.
România 3 puncte.

UN PRIM SUCCES ROMANESC
5.000 M. PLAT

Această probă a însemnat un frumos succes pentru culorile româneşti.

1. Soldan (Pol.) 15'35"6.
2. Dinu Cristea (Rom.) 15' 50"6".
3. Radu Ioniţă (Rom.) 16' 35".

Haragovsky (Pol.), sosit al doilea, a fost descalificat.

Polonia 5 puncte
România 5 puncte.

Cursa a fost foarte disputată şi primele ture le conduce polonezul Haragovsky, — tatonat de Dinu — Soldan care a făcut o cursă excelentă, şi Radu Ioniţă.

La 4000 m. Dinu atacă în turnantă, însă este jenat de Haragovsky; în linie dreaptă este jenat din nou.

In acest timp, Soldan forţează alura şi ia conducerea.

Linia de sosire este trecută de Soldan, urmat de Haragovsky, Dinu şi Radu Ioniţă.

Contestaţia depusă contra lui Haragovsky este rezolvată favorabil de juriu, care dictează descalificarea, acceptată şi de oficialii polonezi.

Dinu Cristea a făcut o cursă frumoasă, nefiind învins decât de extremă justeţe.

Radu Ioniţă a făcut o cursă curajoasă.

SARITURA IN LUNGIME

Cu puţin noroc, ne-ar fi putut aduce satisfacţia unei victorii.

1. Hoffmann (Pol.) 7 m. 05.
2. Ionescu Crum (Rom.) 6 m. 96.
3. Lupan (Rom.) 6 m. 56.
4. Sulikocsky (Pol.) 6 m. 28.
Polonia 6 puncte.
România 5 puncte.

Până la a 5-a săritură, Ionescu Crum era în frunte cu 6 m. 96, însă aci Hoffmann reuşeşte o săritură de 7 m. 05 care îi aduce victoria.

Ionescu Crum şi Lupan, în special primul, au manifestat o formă foarte bună.

Pe o pistă mai tare şi fără luna petrecută la mare, Ionescu ar fi putut câştiga. Polonezii nu au confirmat performanţele anterioare.

800 METRI PLAT

Ca întotdeauna, a constituit „cloul" zilei.

Cursa făcută de cei 4 concurenţi a fost mult gustată de publicul care a aplaudat îndelung.

Dela plecare, tânăra speranţă a demi-fondului polonez, Staniszewsky, se lanseaza în frunte şi conduce detaşat până la sosire.

Primii 400 m. sunt parcurşi în 55 sec.

La 600 m. Nemes încearcă a ataca, dar nu reuşeşte, şi Staniszewsky trece primul linia de sosire, urmat la cca. 8 m. de compatriotul său Zlycek.

1. Staniszewsky (Pol.) 1' 57"1.
2. Zlycek (Pol.) 1'59"5.
3. Lăpuşan (Rom.) 2'01".
4. Nemeş (Rom.) 2'02".
Polonia 8 puncte.
România 3 puncte.

Pe o pistă mai bună şi fără turnantele rapide ce le are, rezultatul ar fi fost cu mult mai bun.

Cu toate acestea, tânărul polonez a lăsat o impresie foarte frumoasă.

Dintre români, Lăpuşan a făcut o cursă curajoasă pe ultima parte, sfârşind destul de puternic.

CLASAMENTUL GENERAL DUPA PRIMA ZI

1. Polonia 43 puncte.
2. România 19 puncte.

DECLARAŢII DUPA CONCURS

PETCKYEWICZ, antrenorul echipei poloneze şi gloriosul învingător al lui Nurmi:

— „Echipa României este în sensibil progres faţă de acum 9 ani. Atleţii români sunt mai bine pregătiţi — totuşi sunt departe de a fi de clasă internaţională.

Sunt nespus de încântat că relaţiunile între ţările noastre au fost reluate.

Regret însă că echipa noastră nu reprezintă tot ce are Polonia mi bun în atletism".

STANISZEWSKY, noua revelaţie a demi-fondului polonez:

După cursa de 800 m. blondul polonez ne declară:

— „Pista m'a împiedicat întrucâtva, să arăt tot ce pot.

Dintre români mi-au plăcut: Ionescu Crum, Dinu Cristea şi Gurău".

IONESCU CRUM, studentul A.N.E.F.-ului:

— „Nu mi-am putut arăta adevărata formă.

Mă resimt puţin de pe urma lunei petrecută la mare".

Krupka şi Sulikowsky vor lupta la rândul lor pentru locurile 3 şi 4; acordăm prima şansă polonezului.

ARUNCAREA SULIŢEI

Record polonez: Lockhaysky 73 m. 39.
Record român: Vămanu 61 m.
Mikrut (Pol.)
Manngiewicz (Pol.)
Vămanu (Rom.)
Höckl (Rom.)

Credem că Mikrut îşi va asigura victoria.

Vămanu, dacă prinde o aruncare bună, poate ocupa locul doi, iar Höckl nu poate spera decât la locul 4.

400 M. PLAT

Record polonez: Gassowsky 48 sec. 3.
Record român: Iordache 49 sec. 1.
Slivack (Pol.)
Drozdowsky (Pol.)
Iordache (Rom.)
Nemeş (Rom.)

Polonezii par a ne fi superiori, totuşi le acordăm şanse cu oarecari rezerve.

Nu este exclusă o surpriză din partea celor 2 români.

Indicăm: Slivak, Iordache, Nemş, Drozdowsky.

TRIPLU-SALT

Record polonez: Luckhaus 15 m. 21.
Record român: F. Calistrat 13 m. 97.
Luckhaus (Pol.)
Hoffmann (Pol.)
Calistrat (Rom.)
Talsky (Rom.)

Pentru locul prim Luckhaus nu are adversar; pentru locul doi noi mergem cu Calistrat la luptă mare cu Hoffman.

Tolsky nu poate spera decât la locul 4.

STAFETA OLIMPICA

Nu cunoaştem formaţia echipei poloneze.

România: Lăpuşan, Nemeş, Iordache, Liess.

Prevedem victoria polonezilor, nu însă fără a se întrebuinţa.

Ţinând seama de pronosticurile noastre, ar urma ca scorul final al matchului să fie în favoarea Poloniei la diferenţă de 50-60 puncte.

Am dori însă ca reprezentanţii noştri să lupte cu ultimele resurse pentru a face cât mai mică această diferenţă.

Programul concursurilor de azi

Matchul Polonia-România continuă astăzi cu următorul program:

Săritura în înălţime.
1.500 m, plat.
Aruncarea discului.
110 m. garduri.
Aruncarea suliţei.
400 m. plat.
Triplu salt.
Stafeta olimpică 800-400-200-100.

Echipele se vor prezenta în următoarele formaţiuni:

SARITURA IN INALŢIME

Record polonez: Plawczick 1 m. 96.
Record român: Ştefan 1 m. 85.
Kalinowsky (Pol.)
Rejke (Pol.)
Stoichiţescu (Rom.)
Spaniol (Rom.)

Primele două locuri sunt apanajul polonezilor.

Stoichiţescu şi spaniol nu-i pot ameninţa şi se vor clasa în ordine.

1.500 M. PLAT

Record polonez: Kusocinsky: 3 m. 51 sec. 6.
Record român: Manea: 4 m. 04 sec. 3.
Staniszewsky (Pol.)
Soldan (Pol.)
Radu Ioniţă (Rom.)
Kiss (Rom.)

Şi aici, polonezii domină.

Lupta pentru locul prim se va reduce la duelul Staniszewsky şi Soldan, din care noi mergem cu primul.

Pentru locurile 3 şi 4, pronosticăm: Kiss, Radu Ioniţă.

ARUNCAREA DISCULUI

Record polonez: Gierrutto: 47 m.
Record român: Havaleţ: 47.17 m.
Fiedoruk (Pol.)
Prasky (Pol.)
Schullery (Rom.)
Borcoman (Rom.)

In lipsa lui Havaleţ. Fiedoruk va câştiga uşor.

Pentru locul doi, lupta se va da între Prasky şi Borcoman, ce se vor clasa în ordine.

Schullery pare a nu fi în condiţie.

Nu este, totuşi, exclusă o surpriză din partea lui, pentru locul 2 sau 3.

110 m. GARDURI

Record polonez: Haspel: 14 sec. 9.
Record român: Maesciuc: 15 sec. 6.
Haspel (Pol.)
Sulikowsky (Pol.)
Maesciuc (Rom.)
Krupka (Rom.)

Lupta pentru locul prim se va da între Maesciuc şi Haspel; prin simplă impresie, acordăm prima şansă lui Maesciuc.

Astăzi la A.N.E.F.

Concurs atletic

pentru categoria III şi începători

Liga de atletism Muntenia, în continuarea executării programului său, organizează astăzi, începând dela ora 8 a. m., pe stadionul A. N. E. F., un concurs atletic pentru atleţii de categoria III-a şi începători.

La categoria III-a, programul a fost astfel întocmit: 100 m. plat; 200 m. plat; 400 m. plat; 1500 m. plat; 5000 m. plat; 400 m. garduri; aruncarea greutăţii; aruncarea discului; săritura în lungime; săritura în înălţime; stafeta 4x100 m. şi stafeta 400x300x200x100 m. (Suedeză).

La această categorie, pot lua parte atleţii cari au reuşit la probele respective, timpuri mai slabe decât următoarele:

100 m. — 11" 6.
200 m. — 24".
400 m. — 55".
1500 m. — 4' 30".
5000 m. — 17' 30".
400 m. garduri — 64".
Aruncarea greutăţii — 12 m. 80.
Aruncarea discului — 36 m.
Săritura în lungime — 6 m. 20.
Săritura în înălţime — 1 m. 68

In ce priveşte categoria începătorilor, sunt calificaţi a lua parte toţi tinerii cari nu au mai concurat până în prezent.

Probele sunt următoarele:

100 m. plat; 1000 m. plat; 3000 m. plat; aruncarea greutăţii şi săritura în lungime.

Pentru a se înlătura unele neînţelegeri, cari s'ar isca între cluburi în viitor, asupra atleţilor cari îşi vor face astăzi debutul, liga a hotărît ca atletul ce va concura astăzi pentru un club, va rămâne bun legitimat tot anul, pentru acel club.

Pentru reglementarea deselor abuzuri făcute de atleţi liga a fixat că un atlet nu poate concura la mai mult de 2 probe şi o ştafetă.

Inscrierile se fac pe teren la ora 8 a. m.

PROGRAMUL

Ora 8.30: 100 m. plat serii ambele categorii.
Ora 8.45: 5000 m. plat — categoria III-a.
Ora 8.50: Aruncarea greutăţii — ambele categorii.
Ora 9: 400 m. garduri.
Ora 9.10: Săritura în înălţime — cat. III-a.
Ora 9.10: 3000 m. plat — începători.
Ora 9.30: Stafeta 4x100 m. — cat. III-a.
Ora 9.40: Aruncarea discului — cat. III-a.
Ora 9.50: 100 m. plat — finala la ambele categorii.
Ora 10: 1500 m. plat — cat. III-a.
Ora 10.15: 200 m. plat — cat. III-a.
Ora 10.15: Săritura în lungime — ambele categorii.
Ora 10.30: 400 m. plat — cat. III-a.
Ora 10.45: 1000 m. plat — începători.
Ora 11: Stafeta 400x300x200x100 — cat. III-a.

JURIUL TEHNIC

Directorul reuniunei: I. C. Petrescu; Cronometrori: Th. Popovici — C. Beju — Titus Ianculescu — I. Paraschivescu.
Comisari la sărituri: C. Iordănescu — C. Mitrofan — D. Vasilieff.
Comisari la aruncări: Petre Fesci — Ion Ionescu — Petre Gnet.
Secretar al concursului: Mihail Xenocrat.
Starter: arh. Costin Herjeu.
Speaker: Vasile Firce.
Ordinea terenului: lt. Petre Alexandrescu.

UN VIITOR MARE CAMPION:

NICOLAE RADAN, BAIATUL COANEI ANICA

Jucând oina şi glinţa pe luncă. O moarte în ziua de Paşti. Actele de înmormântare şi o bătae zdravănă. Croitor pentru trei zile şi o nouă bătae.

Cum a devenit zincograf. O strălucită carieră, ratată de o năzdrăvănie

Campionul Micei Înţelegeri, făcut k. o. de ... o domnişoară

Sfânta amintire a copilăriei.

In pădurea de rogoz de pe balta Snagovului, în casele gospodarului Marin Buga şi-a petrecut copilăria orfanul de război, Nicolae Rădan.

Nu şi-a cunoscut decât pe mama lui, coana Anica, mult stimată în comuna Stelian Popescu, pentru sufletul ei bun, pentru hărnicia ei şi pentru felul cum sărea în ajutorul consătenilor, în cazuri de mare nevoie.

Niculae Rădan a crescut în frica lui Dumnezeu şi în respectul ce-l datora unchiului

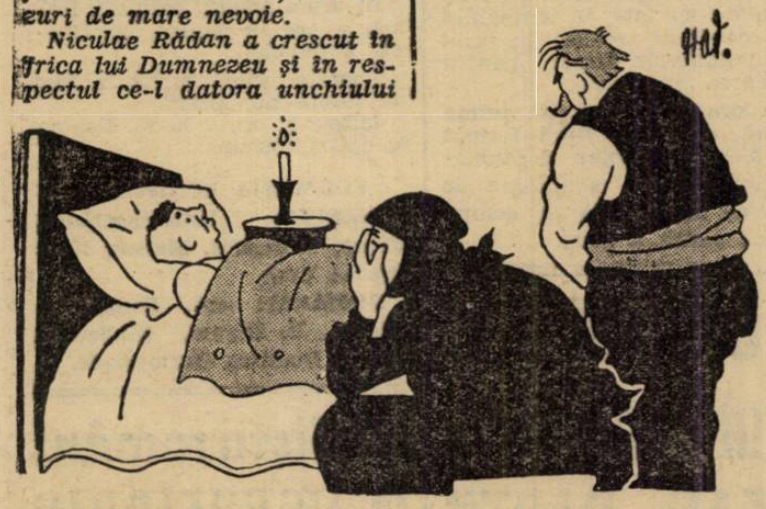

său, Costache Buharu, mare sfătuitor al comunei.

JUCAND OINA ŞI GLINŢA

Nicu, ca toţi băeţii de seama lui, se ducea de mic copil, cu caii la păscut pe lunca din dosul Snagovului.

Aci a cunoscut pe camarazii lui de mai târziu şi la jocşorul de coceni de porumb, alungător de ţânţarii bălţii, el a bătut poarca şi a jucat glinţa — pe care noi cei din oraş nici nu o ştim cum e.

Glinţa e un joc de ciomege; se aliniază 6—7 flăcăi şi care aruncă mai departe bâta, acela câştigă şi comandă pedeapsa pentru cei mai nevolnici.

Nicu al mamei Anica, era cel mai vârtos, deşi era puţintel la trup.

Apoi către asfinţitul soarelui, călăreau pe deşelate, de duceau caii la adăpat.

Acolo se scăldau şi ei şi joaca se continua în apele limpezi ale Snagovului, sau ale râului Ialomiţa, alături de nuferii înfloriţi şi de împânjenişul lintiţei de baltă.

Seara, în chiuituri de... flăcăi de horă, porneau spre casă, unde mama Anica îl sorbea din ochi şi-l ducea în faţa ştergarului de pe măsuţa cu trei picioare dela rădăcina nucului, unde Nicuşor îşi potolea foamea cu scrobul de ouă şi cu mămăliguţa care arunca aburi calzi şi ademenitori.

MAI MARE ŞI MAI NEBUNATIC

Era odată, în zilele de Paşti. Scrânciobul scârţia pe fusul neuns, iar „tiribomba" alerga prinsă de lonţuri, asvârlind în aer fete şi flăcăi, în chiuituri fricoase sau de plăcere.

Nicu şi ceilalţi prieteni de seama lui, erau grămadă pe lângă bragagiu şi făceau schimbul în natură: pentru un ou roşu, o bucată de acadea şi o „juma" de pahar cu bragă.

In scârţâitul vioi al viorilor a doi ţigani, hora mare ridica praf din pământul bătut voinicește, de tălpile flăcăilor.

Nicu s'a dat binişor cu ceilalţi copii pe pridvorul cârciumei...

ŢUICA BAUTA CU TRESTIA

Acolo, au găsit un butoi de ţuică şi „dracii", s'au gândit să facă risipă cârciumarului, când ţuică prin vrană, cu trestia.

N'au băut mult, dar damful alcoolului i-a îmbătat pe toţi şi au căzut grămadă pe lângă boloboc.

BAIATUL MAMEI ANICA, A MURIT!

Zarvă mare în acea zi de sărbătoare: când toată lumea aceea îmbrăcată în ii şi fote frumoase cusute cu flori şi fluturi, sărbătorea învierea Domnului, cei 6 copilaşi erau înţepeniţi pe podeaua rece a cârciumei.

Panica la ţară, este foarte mare; copiii au fost jeliţi şi duşi pe la casele părinţilor lor.

Cel mai grav intoxicat de alcool, a fost Rădan, care nu şi-a revenit din leşin decât după 3 zile, când mama Anica, era gata cu... actele de înmormântare!

Nicu s'a sculat din patul împodobit cu flori spre bucuria celor din jurul său.

Bătaia care a mâncat-o însă... mortul, dela mama Anica, o simte şi acum!

SPRE BUCUREŞTI

Nicu Rădan, după întâmplarea cu ţuica şi cu... actele de înmormântare, a fost trimis la Bucureşti la... muncă!

Se învăţase hoinar de uşi... multe şi moşul lui, Costache Buharu, s'a gândit să-l ducă la Bucureşti şi să-l facă meşteşugar.

Cu lacrămi în ochi s'a despărţit Nicuşor Rădan de plaiurile lui dragi, de caii lui murgi, care par'că aveau şi ei lacrimi în ochi, când s'a scoborât din brişcă la bariera Griviţei.

A INCEPUT CROITORIA

Până când să i se aprobe jalba înaintată la direcţia ziarului „Universul", ca să-l primească ucenic, la zincografie, Niculae Rădan a stat trei zile la un croitor.

Aci, o calfă l-a învăţat cum se descoase o haină cu... acul!

El, ca să fie mai „expeditiv", a pus mâna pe o lamă de bărbierit şi crestând aţa a... crestat şi stofa!

O bătae bună şi Niculae Rădan a fugit dela croitorie, nu fără să-şi fi rănit degetele mâinii, cusându-le involuntar la acul maşinei mecanice...

CUM A INCEPUT BOXUL

„Boxul l-am început în sala „Herdan", ne spune Niculae Rădan.

M'a adus în sala de antrenament prietenul meu de copilărie Toma Dragomir, care acum îşi face stagiul militar, într'un regiment de grăniceri.

Acolo, am făcut primul meu match public, învingând la puncte pe Marin Buga.

IN LICEUL MILITAR

Niculae Rădan trebuia să intre în liceul militar.

Dar faptul că în şcoala primară a avut un „incident", care nu i-a permis să capete media 7.00, l-a îndepărtat de o carieră în care poate era să fie un element de frunte.

PRIMUL MATCH INTERNAŢIONAL

Primul match internaţional al lui Rădan, a fost în 1936, la Timişoara, când a învins pe internaţionalul Enekeş.

A fost un triumf, care s'a resfrânt asupra viitoarei lui activităţi sportive.

A mers din succes în succes, reuşind rând pe rând să învingă excelenţi adversari, ajungând astfel, astăzi, în urma matchurilor susţinute la Praga, campion al Micei Înţelegeri.

O CHESTIE DE INIMA

Intr'o primăvară, în mirosul liliacului şi al florilor de tei, Niculae Rădan a cunoscut o fată...

A mers cu ea la baluri; a tratat-o cu prăjituri în pădurea Băneasa şi idila a continuat şi continuă şi azi, iar lui Rădan i s'au aprins rău de tot călcâile...

Fată de gospodar din Bucureşti, tânăra domnişoară nu a împlinit încă 18 ani. Gura mahalalei, spune că în curând Nicolae Rădan va merge în faţa altarului, să-şi pună pirostriile pe cap.

DE CE A VRUT SĂ SE LASE DE BOX

Se svonise că Niculae Rădan vrea să abandoneze boxul?... Era o neînţelegere. El nu a vrut să-l abandoneze, dar era rău supărat.

Cât timp a fost în deplasările din Franţa şi Cehoslovacia, cineva, un bun prieten al lui, i-a... „săltat" toate costumele de haine lăsate în Bucureşti.

Astfel că Rădan s'a întors

din Franţa, plin de glorie, dar... gol goluţ!

Supărarea lui pentru... „fiseaua trasă" de prietenul „cel mai intim", a declanşat o furtună internă în sufletul campionului român, astfel că prima expansiune nervoasă a

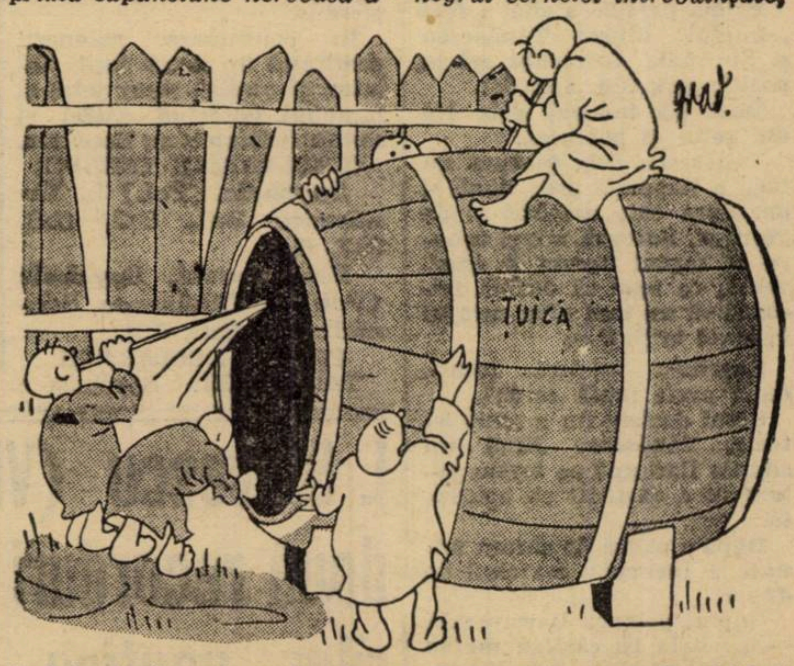

fost tradusă prin... abandonarea boxului!

ZINCOGRAF BUN!

Astăzi, Niculae Rădan este un excelent zincograf, mult iubit în atelierul ziarului „Universul", unde lucrează cu hărnicie.

Şeful lui, d. Filipi, îl iubeşte ca pe copilul lui, şi nu admite să fie supărat de nimeni pentru că este „omul" care îşi face pe deplin datoria.

Acolo, în faţa aparatelor de refotografiere, Rădan, cu mânecile suflecate şi plin de negrul cernelei întrebuinţate, este numai creer şi ochi!

Clişeele eşite din mâna lui fac cinste atelierului.

Acesta e Niculae Rădan, copilul răsfăţat al boxului şi al meseriei de zincograf!

Peste câtva timp, va pleca la armată şi credem că va face cinste şi ţării.

I. S.

Caravana nautică a parcurs etapa XI-a

Brăila-Galaţi (22 km.)

Galaţi, 30 Iulie.— *Conform programului stabilit, caravana a luat astăzi parte în Brăila la Te-Deumul oficiat pentru pomenirea Reginei Maria.*

Oficialitatea brăileană, prin d. Polidor Lichiardopol, dela U. F. S. R. şi ing. Prunaru, dejun o masă participanţi-dela F. R. S. N., a oferit la lor.

Caravana îşi ia apoi rămas bun dela Brăila şi condusă de canoniera „Siret" a grupului navelor grănicereşti comandată de d. locot. Ghiţă Bădescu, din marina Galaţi, şi de d-nii colonel Tudose, Lichiardopol şi ing. Prunaru, se îndreaptă spre Galaţi.

La 4 km. de port, caravana este întâmpinată de două ciururi de 8 plus 1 ale clubului „Marina-Galaţi".

Primirea foarte entuziastă ce s'a făcut în Brăila nu a fost cu nimic mai prejos de aceea pe care gălăţenii au

Astfel, pe cheiuri, pe vaţinut s'o facă caravanei. poare, în balcoanele caselor, mii de cetăţeni au salutat cu frenezie navigatorii.

In portul foarte frumos pavoazat, se aflau d-nii colonel Sombatura, prefectul judeţului; colonel Bucur, comandantul legiunii de jandarmi şi al chesturii; comandor Steriopol, reprezentantul diviziei de Dunăre şi preşedintele clubului „Marina-Galaţi"; comandor aviator Ionescu Emilian, vicepreşedintele clubului „Marina-Galaţi" cu d-na; comandor Borş, căpitanul portului Galaţi; căpt. Popovici Enea, din divizia de Dunăre, precum şi toţi ofiţerii escadrei dunărene.

In formaţie, cu caiacul comandantului în frunte, escortate de bărcile universale ale monitoarelor „Lahovary" şi „Catargi", conduse de d. locot. Răceanu, sosesc echipajele caravanei, cărora de la Brăila li s'au ataşat trei bărci ale grupului navelor grănicereşti, lotci militare de 6+1, 3+1 şi 2+1.

După debarcare, sosesc în cursa de înnot Brăila-Galaţi pe 22 km., înnotătorii următori:

1. Soldatul Ghermeniş, din marina Galaţi.

2. Dodu Sterian, dela Sportul Studenţesc Bucureşti.

3. Mişu Cociu, dela Sportul Studenţesc şi soldatul Gulitis, din marina Galaţi.

Mâine, 31 Iulie, zi de repaus la Galaţi.

Conform programului stabilit încă dela Bucureşti, înpână dela ora 10 până la ora 11 dim., toţi participanţii îşi controlează ambarcaţiile şi se pregătesc pentru concurs.

Luni, 1 August, se va face etapa Galaţi-Ismail, pe distanţa de 61 km.

LA BRAŞOV

Polonezii conduc cu 3-0 și au câștigat matchul de tennis cu România

Astăzi se vor juca ultimele două simpluri

Brașov, 30 (prin telefon).— Pe terenul Soc. de patinaj, în fața a 500 de spectatori printre cari și d. col. V. Nanu, prefectul județului, pe vreme ploioasă s'au jucat azi în continuare matchurile întâlnirei de tennis, dintre reprezentanții Poloniei și României.

Prima partidă a zilei a fost „simplul" dintre Tănăsescu și Spychala, întrerupt eri la poziția 6:3, 3:6, 8:6, 4:4.

Deci, s'a început dela 4:4 din setul al patrulea.

Tănăsescu dela început nu face o impresie prea bună și deasupra este urmărit și de ghinion. Ratează mingi ușoare și faptul acesta îl enervează, ca apoi să devină fricos și să nu mai aibe curajul vreunei inițiative.

Spychala câștigă totuși, după mare luptă cu 9:7.

Setul decisiv nu a avut istoric. Tănăsescu fiind un simplu figurant pe teren, polonezul a câștigat cu ușurință.

După o pauză de câteva minute a început matchul de dublu.

Cuplul polonez Bawarowski —Spychala își câștigă mereu serviciul până la 3:2. Aci românii pierd pe al lor și cu acesta este terminat și primul set, întrucât oaspeții nu greșesc serviciile.

In setul al doilea, perechea românească este aceia care conduce cu 1:0, 2:1, 3:2 și chiar cu 5:4; deci are un setgame. Neînțelegerile dintre jucătorii noștri însă devin mai accentuate și setul e pierdut.

In continuare, polonezii profitând de acest fapt, domină și câștigă sigur setul și matchul, hotărind astfel și soarta întâlnirei cu România.

REZULTATELE TEHNICE

Spychala (Pol.) b. Tănăsescu 3:6, 6:3, 6:8, 9:7, 6:2.

Bawarowski, Spychala (Pol.) b. Tănăsescu, Schmidt 6:3, 8:6, 6:4.

CATEVA DECLARAȚII

TANASESCU: Spychala e un bun jucător, dar azi a câștigat numai datorită norocului. Dealtfel jucătorii polonezi sunt și mai rutinați, mulțumită turneelor pe care le întreprind în străinătate.

SCHMIDT: Tănăsescu nu este jucător de dublu. Cu Caralulis am fi obținut cu totul alt rezultat.

BAWAROWSKI: Tănăsescu joacă bine și e sigur pe mingie; Schmidt e excelent la dublu. Mă bucură că mâine voiu avea ocazia de a înfrunta pe Tănăsescu.

PROGRAMUL DE AZI

Mâine după amiază se vor juca ultimele două simpluri, în cadrul matchului Polonia-România.

Bawarowski va întâlni pe Tănăsescu, iar Spychala pe Schmidt.

Concursurile româno-grece de cutere dela CONSTANȚA

Constanța, 30 (prin telefon). — Azi s'a desfășurat pe mare, în dreptul hotelului „Carol", prima probă a concursurilor de cutere, între Y. C. Grec și Y. C. Român, pentru cupa oferită de organizația de Yachting a grecilor.

Semnalul plecării celor patru cutere, care au luat parte la concursuri, s'a dat la ora 10.15 de pe bordul canonierei „Dumitrescu", ancorată în largul mării.

Pe canoniere se aflau d-nii: amiral Bărbuneanu, Furnarache, Brăescu, cpt. Ghezzo și Dan Simionescu-Râmniceanu, cari formau comitetul de supraveghiere.

Distanța parcursă a fost de 10 mile jumătate, în triunghiul mic, ocolit de trei ori, în jurul geamandurelor fixate pentru indicarea drumului.

La ora 12,05 a sosit prima cuteră, echipajul fiind format din d-nii: lt. Stoian și Stubei-jr., având un avantagiu de 1000 de metri față de echipa greacă sosită a doua.

ORDINEA CLASIFICARII

1. lt. Stoian Stubei-jr. (român);

2. Vlangalis-Niachis (grec);

3. Gheorghe și Dumitru Hurmuziade (român);

4. Kemp-Matsos (grec);

In tot timpul concursului, șalupa „Albatros" a Salvamarului, a stat de veghe în preajma concurenților, spre a le fi de ajutor în caz de răsturnare a vreunei cutere.

Căpitanii echipelor română și greacă, d-nii cpt. Bercea și lt. Rigani (R.), Kalambochidis și Rees (G.), au fost descalificați, deoarece în timpul cursei au atins cu cuterele aceeaș geamandură de semnalizare a parcursului.

In urma acestui rezultat, România are 10 puncte, iar Grecia 8 puncte.

Această primă probă, a fost de cutere tip „Star".

Mâine al ora 9 se va disputa al doilea concurs.

FORMAȚIA ECHIPELOR

GRECIA: Kalambochides, Kemp, Vlangaris, Matsos, Niachis și Rees.

ROMANIA: cpt. Bercea, lt. Stoian, lt. Rigani, Stubei-jr., Gh. și Dumitru Hurmuziade.

I. Slăvescu (Viforul Dacia) a doborât eri două recorduri regionale în cadrul concursurilor nautice pentru „CUPA JEAN BART"

Eri s'au disputat la strandul Obor, în fața unui public numeros, probele de natație pentru Cupa „Jean Bart" în care I. Slăvescu a bătut două recorduri regionale, la 100 m. liber și 1500 m. liber.

Concursul organizat de St. Român a reușit cum nu se poate mai bine. Totul s'a desfășurat în ordine și cu punctualitate.

Clubul St. Român și conducătorii pot fi felicitați pentru reușita în totul a organizărei.

REZULTATELE PROBELOR

05 m. liber copii

Seria I

1. Protopopescu (V.D.) 34" 9/10.
2. Nefioru (V.D.) 47".
3. Săvescu (St. R.) 59.

Seria II-a

1. Volf Andrei (St. R.) 37" 6/10.
2. Caragea Gh. (Metr.) 55".
3. Spiner Victor (St. R.) 59".

100 m liber (C.F.B.)

1. I. Slăvescu (V.D.) 1.6" 2/10 rec. regional.
2. Puscasu (V.D.) 1'10" 1/10
3. I. Papazda (V. D.) 1'12" 2/10. ê

100 m. liber Doamne (C.F.B.)

1. D-na M. Baila (V.D.) 1'30"
2. Stofran Isabela (St.Rom. 1'49".

Hoorss concurs.

Baby Vexler (C.N.R.) 1'46".

Georgescu Tonța (V .D.) 1'48".

50 m. juniori

Seria I-a

1. Georgescu (V.D.) 33".
2. Protopopescu (V.D.) 34".
3. Overman I. (Sp. St.) 41 3/10.

Seria II-a

1. Nelson (C.M.R.) 34".
2. Volf Andrei (St. R.) 38".
3. Filimon (Sp. St. 42".

200 m brasse (C.F.B.)

1. Vasiliu II (C.F.R.) 3'27" 4/10.
2. Hârjescu C. (St. R.) 3'29"
3. Secon A. (St. R.) 3'59"

Hors-concurs.

Vasiliu I (C.F.R.) 3'28"

1500 m liber (C. J. B.)

1. I. Slăvescu (V.D.) 23' rec. regional.
2. Levita (V.D.) 24'3" 3/10.
3. Puşcaşiu (V.D.) 24'4".

4×100 m. doamne

1. Vif. Dacia 7'18" (S. Rex., A. Simoni, T. Georgescu, Ballo).
2. St. Român 9'42" (Weigelt Inge, Weigelt Mariana, Dobrescu, I. Stofran).

După prima zi Vif. Dacia conduce cu 28 puncte urmat de St. R. cu 10 p., C.F.R. 5 p. Tirul, Sp. St, și Macabi fără niciun punct.

Rezultatul matchurilor oficiale de polo pe apă.

Cat. II-a

Telefon Club—St. Rom. 4—3 (1-1)

C.F.R. II—Macaby 11-0 (8-0)

PROGRAMUL DE AZI

Astăzi la orele 9 se dispută la Strandul Obor sub patronajul d-lui Al. Pretorian, primar al sect. II (Negru) probele de natație ale zilei a II-a pentru „Cupa Jean Bart" în acdrul reuninunei organizate de Clubul Stadiul Român pentru propagarea înnotului în massele populare.

Cicliștii români la importante curse internaționale în străinătate

Răspunzând invitației „Uniunii Cicliste din Polonia", FRSC-ul a acceptat să trimeată o echipă de 4 alergători și un oficial, care să participe la Turul Poloniei, ce urmează să se dispute pe o distanță de 1.200 km., alături de puternice echipe germane, ungare, polone și franceze.

O altă importantă și foarte amicală invitare, a fost făcută FRSC din partea „Cycliste B-B.-M. Ostrova", care organizează în ziua de 11 Septembrie a. c. a 15-a cursă anuală rezervată exclusiv cicliștilor din Mica Antantă.

La această întrecere româno-ceho-jugoslavă vor participa 2 dintre cei mai buni alergători ai noștri.

In ziua de 14 August, o echipă română va participa la cursele de viteză și demifond, organizate de „Societatea Ciclistă din Rusciuk", unde vor mai participa alergători belgieni și francezi.

In sfârșit, cursa internațională de mare fond Sofia-Varna, care a suferit o amânare, se pare că ar urma să se desfășoare peste 2—3 săptămâni și ca urmare a invitației făcute de domnul general Nedef, președintele Uniunii Cicliste bulgare, România va participa cu un grup de 4 alergători.

Matchul de tennis femenin POLONIA-CEHOSLOVACIA

Varșovia, 30. — **Eri a început aci matchul internațional de tennis femenin între Cehoslovacia și Polonia, pentru Cupa Reginei Maria a Iugoslaviei.**

Rezultatele primei zile sunt următoarele:

Jedrzejovska (Polonia) b. Hein Mueller (Cehoslovacia) 6:1, 6:3.

Lubniewska (Polonia) b. Deutschova (Cehoslovacia), 6:3, 6:2.

Astfel, după prima zi, Polonia conduce cu 2:0.

Rezultatele galei de box de aseară

Aseară, în grădina „Central", din calea Griviței, și în fața unui numeros public s'a desfășurat o interesantă reuniune de box ale cărei rezultate înregistrate sunt următoarele:

Ion Chiriac (Turda) învinge la puncte în trei reprize a 3 minute, pe Pericle Ionescu.

Vasile Băcanu bate la puncte, după un match în cari ambii au boxat dezordonat, pe D-tru Zamfirescu (Central).

Gh. Cojocaru (Jean Constantinescu) învinge la puncte pe Nicu Petrescu (Central).

Petre Ionescu (Turda) după un match magnific, învinge net pe Alex. Nistor (Central).

Const. Tutoianu (Turda) face match nul în compania lui Puiu Obăgilă.

Tutoianu merita victoria.

A TREIA VICTORIE CONSECUTIVA A LUI SANDU PETRESCU

Ultima întâlnire a serii, opune pe Nicolae Stamate (53 kg.) fost campion al României la categoria cocoș, lui Sandu Petrescu (53 kg.) un excelent boxeur și maestrul sălii „Central".

Combatanții, dela începutul machului, au desfășurat un box clar, cu faze extrem de spectaculoase și mult aplaudate de spectatori.

La sfârșitul luptei, juriul a acordat victoria la puncte pe merit, lui Sandu Petrescu, care l-a dominat net pe fostul campion al României N. Stamate.

Prevedem în maestrul sălii „Central", un boxeur de care se va vorbi mult într'un viitor cât mai apropiat.

Pentru a fi admise în divizia intermediară

Rovine Griviţa şi Craiu Iovan au fuzionat sub denumirea de FRAŢII BUZEŞTI

Grupările craiovene Rovine Griviţa şi Craiovan, au anunţat telegrafic federaţia de foot-ball, că au fuzionat. Numele noului club, născut din această fuziune, va fi „FRAŢII BUZEŞTI".

Cele două cluburi au făcut această fuziune în vederea ocupării unui loc în divizia naţională intermediară, care au propus-o câteva grupări, recent retrogradate din divizia naţională A.

In acest sens, gruparea craioveană a şi intervenit la F.R.F.A. cerând ca să nu fie omisă, în caz când această divizie intermediară se înfiinţează.

Independent de acest fapt, noi aplaudăm gestul craiovenilor cari şi-au unit forţele, pentru a reprezenta cât mai bine capitala Olteniei în campionatul naţional de foot-ball.

Suntem convinşi, că în urma acestei uniri, rezultatele bune nu vor întârzia să se vadă.

Editura Societății Anonime „Universul", București—România

BIBLIOTECA CENTRALĂ „ASOCIAȚIUNII" SIBIIU

Taxa poștală plătită în numerar conform aprobării dir. g-rale p. t. t. nr. 70.346/938

2 LEI

UNIVERSUL Sport

12 PAGINI 136-1938

Redacția și Administrația: Palatul „UNIVERSUL", str. Brezoianu 23—25. Telefon Centrala: 3.30.10 — Redactor responsabil: EUGEN DUMITRESCU

Proprietar: „Universul" S. A. Adm.-delegat STELIAN POPESCU Inscris sub No. 167, Trib. Ilfov | Nr. 136. — Anul I | BUCUREȘTI. — Marți 2 August 1938 | ABONAMENTE: 1 an Lei 500, 6 luni Lei 270, 3 luni Lei 150

Polonia a învins România la tennis cu 4-1

Singura victorie românească a fost obținută prin abandonul lui Bawarowski

BRAȘOV, 31 (prin telefon). *In fața a 800 de spectatori — care înseamnă un record de asistență în materie de tennis — s'au desfășurat azi în localitate ultimele două partide ale matchului de tennis Polonia-România.*

In rândurile numeroasei și selectei asistențe, am remarcat prezența contelui Raczynski, ambasadorul Poloniei; a d-lui dr. Victor Nanu, primarul Municipiului Brașov, etc.

Surpriza zilei a constituit-o excelenta comportare a lui Schmidt, care a făcut un match de zile mari și dacă ar fi fost într'o condiție fizică ireproșabilă ar fi putut câștiga.

Ex-campionul României deși învins, merită toate felicitările.

Al doilea match n'a putut fi terminat din cauza întunericului. Bawarowski deși conducea cu 2 seturi la 1, a abandonat, pentrucă echipa poloneză a părăsit localitatea.

In urma acestui abandon România a obținut singurul punct.

Rezultateel tehnice au fost: Spychala (Pol.) b. Schmidt 6:4, 5:7, 8:10, 6:3, 6:4.

Tănăsescu (Rom.) b. Bawarowski 6:3, 3:6, 1:6 w. o.

CATEVA DECLARAȚII

SCHMIDT: Matchul a fost foarte greu, dar dacă nu oboseam, aș fi putut câștiga.

D. SFETESCU: Jucătorii polonezi formează o echipă foarte bună. Bawarowski este mai mare tehnician, iar Spychala e mai viguros și mai rezistent. Serviciul său a făcut ravagii.

BAWAROWSKI: Țin să mulțumesc federației române, clubului organizator și publicului românesc pentru frumoasa primire și pentru atenția cu care ne-a copleșit în tot timpul ședерii noastre aci.

Deasemenea mulțumesc ziarului „Universul Sport" care a acordat o deosebită atenție și ne-a măgulit cu justele sale aprecieri.

SPYCHALA: Sunt mulțumit de rezultatele obținute, de organizare și impresionat de sportivitatea publicului românesc. Voiu reveni cu mare plăcere în România, poate chiar la toamnă.

Relațiile footballistice cu Ungaria rămân suspendate

dacă sancționarea lui Koranyi nu este definitvă

Relațiile footballistice cu Ungaria rămân deocamdată suspendate și aceasta până când federația maghiară va anunța că sancțiunile dictate asupra jucătorului Koranyi — agresorul lui Bindea — rămân definitive.

In acest sens, FRFA va trimite o adresă la Budapesta, cerând confirmarea sancțiunilor.

Dealtfel, federația noastră a fost informată că Koranyi a făcut apel și sunt temeri că se va reveni asupra deciziei.

In orice caz, FRFA și-a fixat atitudinea.

Rămâne ca forul ungar să aleagă: relațiile cu noi sau grațierea lui Koranyi.

Antrenorul italian va fi angajat de F.R.F.A.

până la începerea campionatului

In reportajul de eri despre ședința comitetului federal, am scris că problema antrenorului federal a fost soluționată: va fi angajat un italian, Burlando sau Barbesini, amândoi milanezi.

In afară de ei, în discuția comitetului au intrat și doi antrenori englezi, însă s'a preferat un italian.

In ce privește angajarea unuia din aceștia, ea se va produce imediat.

Este în funcție de tratativele pe care le duce d. O. Luchide, secretarul general FRFA.

Putem afirma însă, că până la începerea campionatului, cel mai târziu la începutul lunei Septembrie, italianul va fi cunoscut.

Cupa Regina Marioara

Polonia a eliminat Cehoslovacia

Varșovia, 31. — In ziua doua a matchului de tennis femenin pentru Cupa Reginei Marioara a Iugoslaviei, s'a disputat proba de dublu doamne, cu următorul rezultat:

Jedrzejovska I. și II ((Pol). — Hein Mueller, Sobotkova (Cehoslovacia) 2:6, 6:4, 6:4.

Polonia conducând cu 3:0, s'a calificat pentru finala cu Ungaria.

Agresorul lui Bindea...

Koranyi pleacă în Franța

și M. L. Sz. nu se opune

Budapesta, 31 (prin telefon). — **Cercurile sportive bine informate anunță că jucătorul Koranyi dela Ferencvaros intenționează foarte serios să plece în Franța.**

Mai mult chiar, se afirmă că federația maghiară și-a și dat avizul favorabil.

Nu se știe însă pentru ce grupare franceză va opta Koranyi.

„Ostmark" a câștigat

turneul de football dela Breslau

Breslau, 31. — In fața a 60.000 de spectatori s'a jucat în localitate finala turneului de football organizat în cadrul serbărilor sportive jubiliare.

„Ostmark" în mare formă, a dispus de Saxonia de Jos cu categoricul scor 5:1 (3:0), câștigând astfel turneul.

Matchul dintre Sud-Vest și Württemberg, jucat pentru locurile 3 și 4, a revenit echipei regiunei Sud-Vest cu 5:0 (1:0).

Revanșa România B-Bulgaria B

se va disputa totuși la 25 Septembrie

In comitetul federal, în afară de programul internațional de toamnă pe care l-am publicat eri, s'a discutat și propunerea Bulgariei privitor la revanșa cu România B.

Matchul urmează să fie organizat de federație bulgară.

F. R. F. A. va accepta matchul și va propune data de 25 Septembrie și, în aceeași adresă, se vor cere relații asupra condițiunilor și asupra localității unde urmează să aibe loc matchul.

S'a sfârșit povestea

Bartali a câștigat

al 32-lea tur ciclist al Franței

Paris, 31. — **Azi s'a disputat ultima etapă a turului ciclist francez între Lille și Paris, pe o distanță de 275 km.**

Rezultatul etapei este următorul:

1. Magne și Leducq 8 ore 54 min. 50 secunde.

3. Louviot 8 ore 59 min. 45 secunde.

4. Galataud același timp.

5. Jaminet același timp.

6. Y. Marie același timp.

7. Vicini 9 ore 00 min. 03 secunde.

8. Kint același timp.

9. Oubron același timp.

10. Canardo același timp.

Clasamentul final al turului 1938, este următorul:

1. Bartali (Italia) 148 ore 28 min. 12 secunde.

2) Verwaecke (Belgia) 148 ore, 47 min., 39 secunde.

3. Cosson (Franța) 148 ore 58 min. 38 secunde.

4. Vissers (Belgia) 149 ore 09 min. 20 secunde.

5. M. Clemens (Luxemburg) 149 ore 11 min. 20 secunde.

6. Vicini (Italia) 149 ore 14 min. 11 secunde.

7. Lowie (Belgia) 149 ore 18 min. 08 secunde.

8. Magne (Franța) 149 ore 18 min. 12 secunde.

9. Kint (Belgia) 149 ore 29 min. 01 secunde.

10. Gianello (Italia) 149 ore 35 min. 59 secunde.

8ătzzkIm((((etaoihhuhuuh

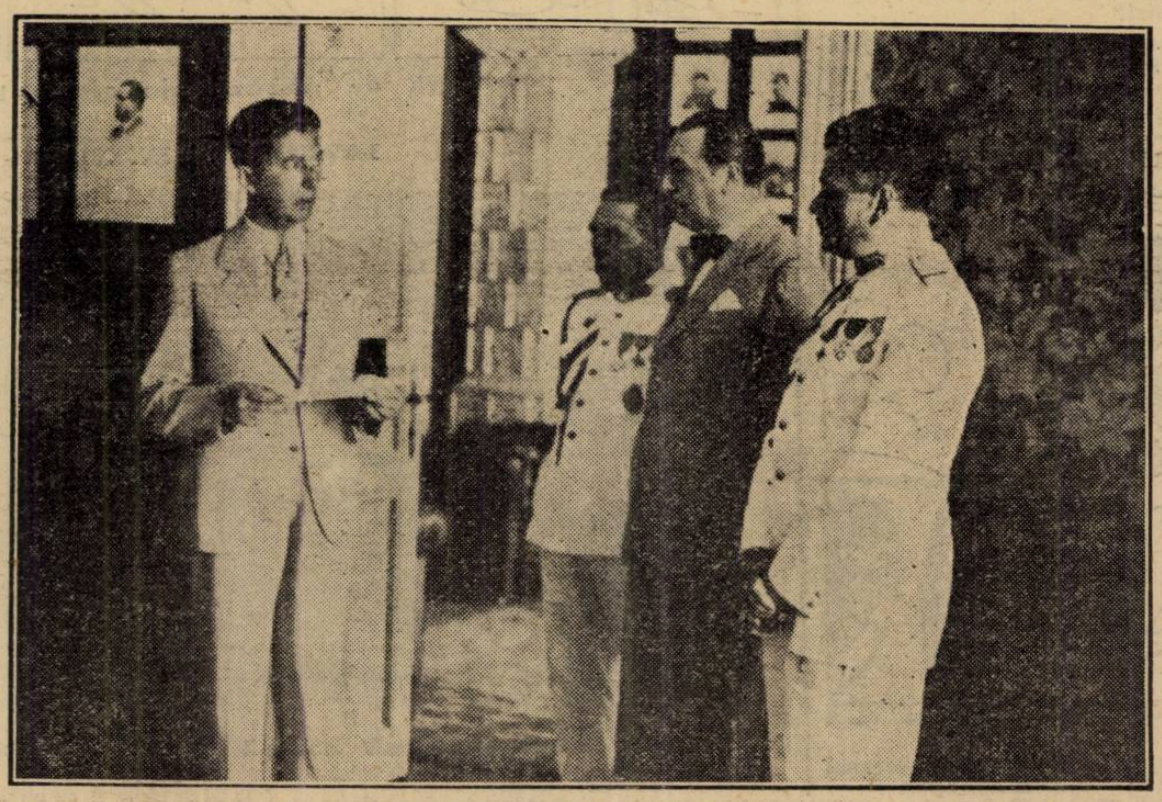

Impărțirea premiilor în cupa Cantacuzino. D. Egon Nasta, secretarul federației aeronautice rostindu-și discursul. (Reportajul în pag. 9-a)

O PAGINA DE HUMOR

Koranyi la Paris

O gorilă din Congo a fost învățată să joace football.

(Ziarele străine)

Se va repeta cazul în capitala Franței?

Matchul

Titi Barosanul-Teodoru Chibrit pentru campionatul... galeriei

In pasajul Victoriei e animație ca de obicei.

Ori unde te-ai întoarce, trebue să te lovești de un sportiv.

Cei mai mulți însă, sunt strânși în jurul meselor dela Mercur, unde „tenorul" footballului românesc, Teodoru Asiprit, încearcă să dovedească tuturor, că era lui „nea Titi", faimosul nea Titi Barosanul, poate fi socotită lichidată.

— Ei las-o mai moale, intervine cineva, pentru a-l întărâta.

— Cum adică monșer... ia, ia stai colea pe scaun, să-ți dovedesc.

Chelner, chelner, nu s'aude, începu să strige Chibrit enervat, mai adă o baterie de grasă... plătește... 'mnealui.

Și zi! a-ta ești... barosanaist?

Apoi dom'le, dacă merg lucrurile rău în țara asta, nu se datorește decât unora și altora ca dumneata.

Oameni tineri, cari nu știți ce trebue să faceți, cari nu vă înțelegeți misiunea sportivă și cari vă desolidarizați de... șeful pe care, numai Dumnezeu vi l-a dat.

D-tră cari nu știți să mergeți în ritm cu civilizația... ia mai toarnă băete un rând.

Și din ce în ce mai înfierbântat, Chibrit dă drumul la glas, în timp ce toți din jurul său, trebue să-și pună mâna căuș la ureche, pentru a-l auzi.

Deoarece omul nostru îți lasă veșnic impresia că e răgușit.

Atunci când vorbește „obișnuit", nu-l auzi, iar pentru a-l înțelege, trebue să-l pui să... facă galerie.

Și ofu lui, tocmai acesta e. Cu nea Titi te înțelegi, chiar dacă el e la tribună și tu la peluză, dar cu „nea Teodoru", nici în jurul unei mese.

— „Da domnilor, a trecut vremea când... trebuia să urci pe maidan, să-ți sară bojocii și ochii din cap.

Astăzi, trebue să-i pui pe alții să țipe".

— Ei și, nu e tot aia?

— Păi sigur că nu; în timp ce alții fac galerie, tu... ca omul deștept, te răcorești cu o secărică sau o bere, să nu răgușești.

Asta înseamnă să fii spirit organizator, să fii... șef.

Șef bă... nu gloabă.

Astăzi eu sunt șeful, iar... Titi ăla, ciracul meu, gloaba.

M'ai înțeles?"

— Nu.

— Nu?... chelner, mai adă o baterie, tot „elefantu" plătește".

Și Chibrit o ia d'acapo, cu civilizația, vremea maidanelor, conservarea șefului, gloata, etc., pentru a termina cu aceleaș cuvinte: „m'ai înțeles?"

Prudent tânărul răspunse de astădată afirmativ.

— Păcat, complectă „șeful".

Cineva din grup însă, se gândi să-l „amărască" puțin.

— Știi că nea Titi a auzit că-l injuri și e foc. A spus că unde te-o prinde, te trântește de pământ.

— Pă cine mă, pă mine? Mă duc la Eforie să-l mănânc. Așteptați-mă aici.

Și Teodoru a plecat, vorba românului, c'o falcă'n cer și alta'n pământ.

„TURUL FRANȚEI"

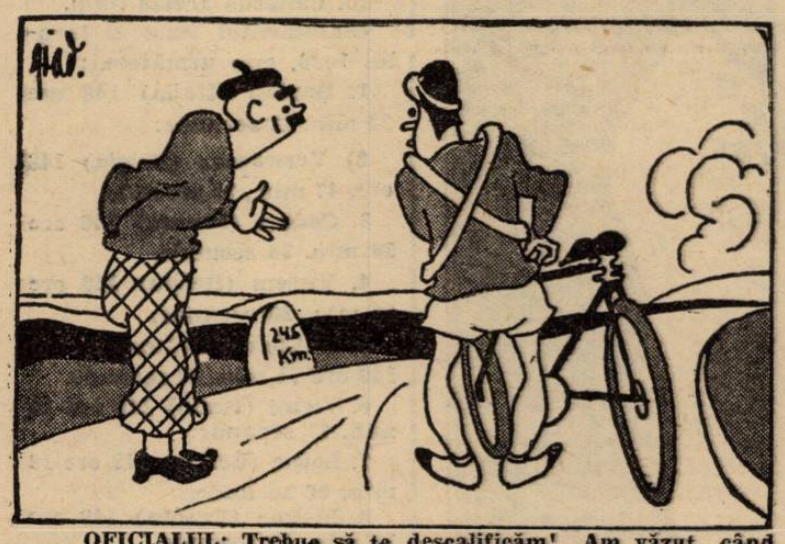

OFICIALUL: Trebue să te descalificăm! Am văzut când te-ai agățat de o mașină.

CICLISTUL: Ce eram să fac, dacă m'a rugat șofeurul să-i împing mașina...

(„Nemzeti Sport")

INTRE SPORTIVI...

„Sunt supărată pe tine"...

(Fliegende Blätter)

Astea se petrecuseră pe la ora 11 dimineața.

După o dublare a orelor Chibrit se plimba melancolic prin același pasaj.

Cineva din grupul celor de dimineață, trecând întâmplător pe acolo și văzându-l, i-se adresă.

Bine domnule, se face, te-am așteptat cinci ceasuri azi.

— De monșer, ce să vă fac. A trebuit să conving pe cineva că între mine și Titi Barosanul, eu sunt cel mai mare.

Și acum zece minute, a plecat dela „bodega franceză", spunându-mi șefule.

LA EXPOZIȚIE... CUBISTA

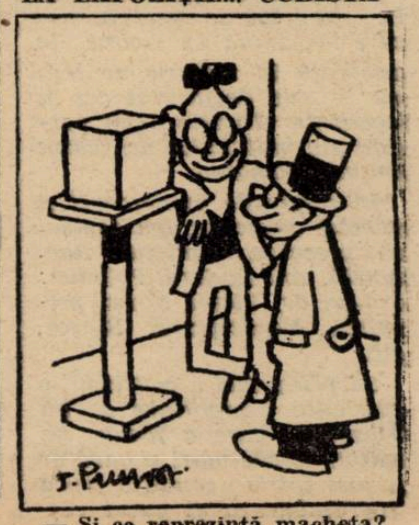

— Și ce reprezintă macheta?

— O... mingie de football!

(„Coup franc")

Dar hai până la Mercur, să vezi că am dreptate.

— Nene, i-o luă tânărul înainte, pentru mine... ești șef...

T. Alexandrescu

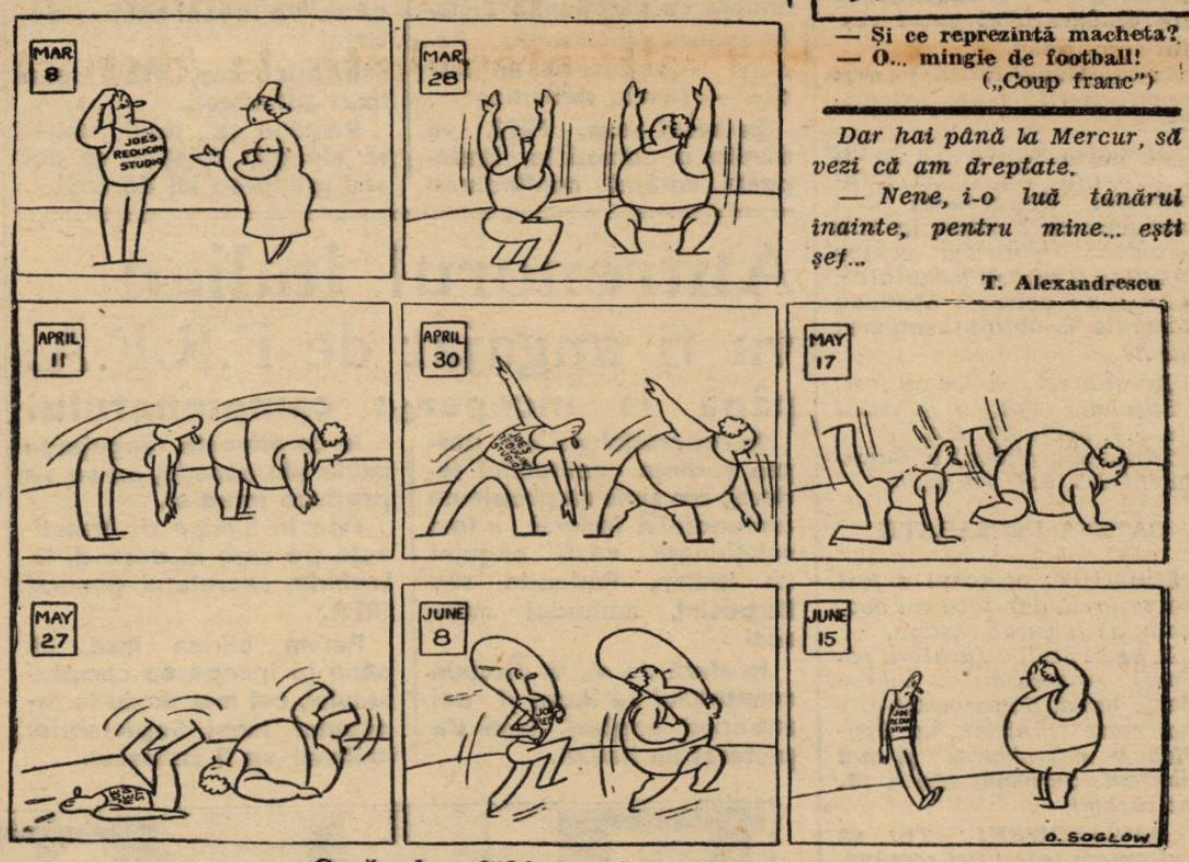

Cură de slăbire prin gimnastică.

(„The New-Yorker")

LOVITURA DE INCEPERE

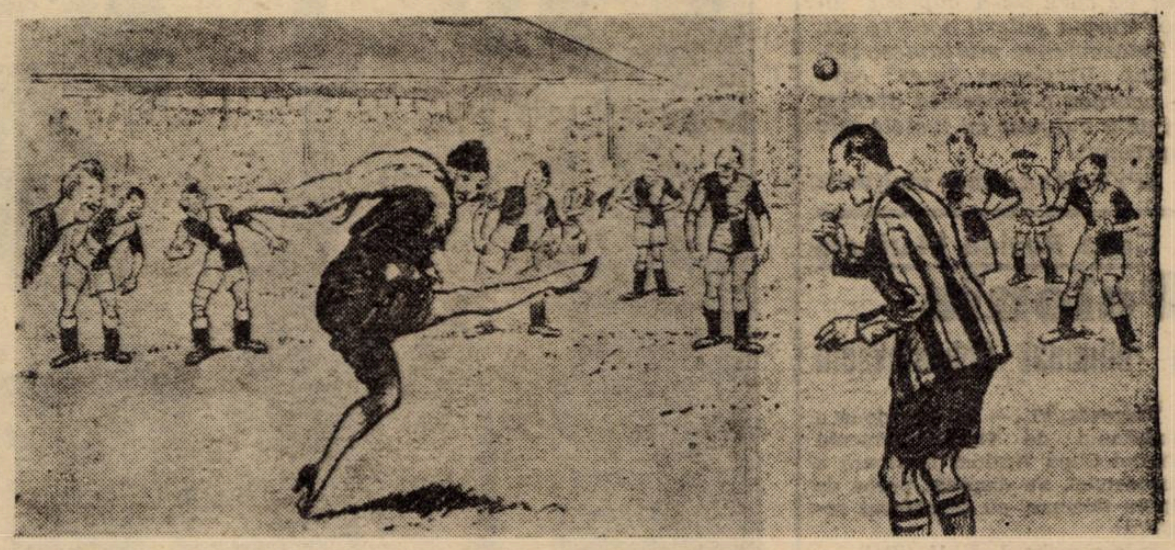

VEDETA: Nu înțeleg, domnule arbitru de ce trebuie să execut a zecea oară lovitura... de începere...

(„London Opinion")

FOOT-BALL

Obligativitatea echipelor
de juniori, singura soluție completă
de Petre Steinbach

Evident, comitetul federal are marele merit că a luat în discuție chestiuni de răspântie.

Indiferent de faptul că această încercare — începută cu un curaj promițător — a fost în mare parte ratată pentrucă forul suprem al footballului românesc s'a oprit la compromisuri mai mult sau mai puțin jenante, rămâne pentru adunarea de la 30 Iulie, un mare merit: acela că a izbutit să descifreze tendința de viață a footballului românesc.

Deși nu a formulat precis, se poate înțelege totuși, că forul suprem a bănuit imperativul timpului: **tinerețea românească.**

Prin rezolvarea dată problemei juniorilor, Comitetul federal și-a creat un drept de recunoștință.

O hotărîre netă, fără ocoluri și reticențe inutile și supărătoare, a venit să reglementeze odată pentru totdeauna isvorul de vitalitate al footballului românesc.

Sancțiuni aspre pentru cei cari vor contraveni cu o indolență sabotatoare sau cu un spirit meschin au stabilit o seriozitate de început hotărît.

Eliminarea din prima probă națională a celor cari n'au posibilitatea sufletească să înțeleagă rostul acestei hotărîri este desigur o deciziune dreaptă.

Fiecare trebuie să trăiască prin propriile sale forțe este un principiu mare acesta și dacă va fi urmat cu o strictețe egală va duce la curmarea unui parazitism dăunător, cu totul nefast pentru viitorul footballului românesc.

Lucrurile teoretice reprezintă în orice activitate un îndreptar care nu are valoare decât în măsura în care ele sunt puse în practică — respectând firește spiritul impus de cel care le-a enunțat.

La fel se prezintă lucrurile și în cazul nouii organizări pe care o capătă juniorii români.

In cadrul tendinței de românizare, accentuarea maximă a importanței reprezintă o încadrare foarte fericită, dar ea nu-și poate găsi rezultatele scontate, decât dacă va fi supraveghiată de o comisiune competentă.

Pentru noi problema juniorilor prezintă un aspect dublu.

Acela al unei recunoașteri firești în toată intensitatea și al doilea, acel al unei supravegheri competente și desinteresate. Comitetul federal a rezolvat numai jumătate din problemă.

A recunoscut total această importanță și a dat problemei, semnificația cea mai elegantă și reală.

Dar nu-i de ajuns.

Trebue să alcătuiască acum o comisiune tehnică — comisia centrală a juniorilor — capabilă să înțeleagă și să rezolve aspectele ce se vor prezenta.

Găsim că această comisie, care este unul din cele mai importante foruri tehnice ale federației de football, trebue să respecte un lucru, nu prea recunoscut în federație.

Această comisie centrală a juniorilor, trebue să fie alcătuită din foști jucători, pentrucă numai aceștia pot înțelege și rezolva în adevăratul spirit, problemele ce se vor ivi.

Sunt jucători mari, Vogl, Stanciu și alții, cari au o situație socială definitivă și o pregătire tehnică incontestabilă și noi credem că nu pot lipsi din formațiunea comisiunei.

Pentrucă, după cum am mai spus, problema aceasta de capăt, a organizării juniorilor, este legată nu numai de principiul care stă la baza ei ci și de modul cum acest principiu este aplicat.

In orice caz, oricum va rezolva Comitetul federal alcătuirea comisiunii centrale a juniorilor, se impune o caracteristică a acestei activități viitoare: intransigența.

Orice încercare de fraudă trebue pedepsită cu cea mai mare severitate, pentrucă ea reprezintă un atentat la vitalitatea footballului românesc.

D. N. Lucescu... indisponibil
Liga de Sud va numi un alt președinte la district

Cu mult înainte ca liga de sud să numească pe noul președinte al districtului București, am scris că dacă va fi d. N. Lucescu, d-sa nu va accepta, din lipsă de timp necesar, unei bune gospodării districtuale.

După numirea d-sale, a repetat că nu poate accepta încât astăzi districul n'are totuși un președinte.

In situația aceasta, comisia Ligii de sud se va întruni într'o nouă ședință în cadrul căreia va lua act de... „indisponibilitatea" d-lui N. Lucescu și va numi un alt președinte.

Se confirmă

Helmis și Covaci
au făcut propuneri Venusului
Comitetul negrilor le va lua în discuție

Am scris acum două zile că — potrivit celor comunicate de corespondentul nostru din Athena — internaționalul grec Helmis, este în tratative avansate cu Venus.

De asemenea, am publicat eri știrea că orădeanul Covaci, s'a oferit și el Venusului.

Eri, am avut ocazia să vorbim cu d. av. Eladescu în legătură cu cei doi jucători și d-sa ne-a confirmat faptul. Atât Helmis, cât și Covaci, au făcut propuneri, cari urmează să fie luate în discuție — probabil săptămâna aceasta de comitetul negrilor.

In ce privește pe Helmis, Venus îi va cere să facă dovada originei etnice și apoi va trebui să corespundă din punct de vedere al calității de footballist.

Astăzi se va ști dacă...

Benfica (Lisabona)
va juca în Capitală la 21 August

Am anunțat că Venus este în tratative avansate cu gruparea portugheză Benfica (Lisabona) pentru două matchuri la 20 și 21 August în Capitală.

Insă, cum negrii au așteptat comitetul federal ca să știe dacă datele sunt la dispoziție sau nu, tratativele n'au fost încheiate.

Astă seară, se va ști în mod precis rezultatul.

Va avea loc o convorbire telefonică în urma căreia se va afla răspunsul definitiv al portughezilor.

Cele mai bune echipe

Continuăm publicarea răspunsurilor primite
la ancheta ziarului nostru

ELEVI: RADU N. GHEORGHE, DUMITRACHE ST. GHEORGHE ȘI RADULESCU GH. ION DIN COMUNA BANEȘTI, JUD. PRAHOVA

Cea mai bună echipă națională de totdeauna: Români și străini:

Pavlovici, Bürger, Felecan, Vintilă, Gorgorin, Rafinski, Bindea, Bodola, Tänczer, Baratcki, Dobay.

D. DUTESCU IOAN. ȘCOALA TEHICA AEROANUTICA MEDIAȘ

1) Pavlovici (David), Bürger, Chiroiu, Vintilă, Iuhasz, Demetrovici, Binde, Auer, Baratcki, Bodola, Dobay.

Cum vede d-sa cea mai bună echipă:

2) Czinczer, (Rez. Pavlovici)„ Bürger, Steiner, Vintilă, Cotromani, Rafinski, Täauzer, Auer. Humis, Schwartz, Dobay.

N. R. Cetitorul nostru a înțeles greșit. Echipa nr. 2, trebue să fie sută'n sută românească.

D. GHEORGHE NAUMOVICI, STR. BUZEȘTI 53 LOCO

1) Czinczer, Vogl, Albu, Tessler, Iuhasz, Moravetz, Tänczer, Guga, Vetzer I. Baratki, Dobay.

2) Sepci, Bürger, Sfera, Vintilă, Cotormani, Ciolac, Bindea, Covaci, Sepi, Petea, Dobay.

N. R. Aceiaș remarcă.

D. PUIU PAVEL, LOCO

1) Pavlovici, Bürger, Chiroiu, Vintilă, Cotormani, Rafinski, Bindea, Auer, Humis, Bodola, Dobay.

2) Petrică Rădulescu, Sfera, Felecan, Deheleanu, Rășinaru, Rafinski, Bogdan, Moldoveanu, Marcu, Baratki., Dobay.

N. R. Rafinsky, Marcu, Baratky și Dobay, sunt numai cetățeni români.

D. IANCU G. ANTON, ȘOS. GIULEȘTI LOCO

1) Pavlovici, Bürger, Albu, Vintilă, Rășinaru, Rafinski, Bindea, Bodola, Auer, Baratki, Dobay.

2) P. Rădulescu, Chiroiu, Felecan, Bărbulescu, Rășinaru, Aștileanu, Bogdan, Moldoveanu, Cociuban, Bodola (?), Căpușan.

D. GRIGORE GAMZA, ELEV, LIC „A. DONICI" CHIȘINAU

1) David, Sfera, Burger, Rafinski, Iuhasz, Vintilă, Bindea, Covaci, Baratki, Bodola, Dobay.

2) David, Albu, Sfera, Bandrabura, Rășinaru, Vintilă, Bogdan, Bodola, Sony Niculescu, Covaci (?), Bindea.

D. STOIAN ALEXANDRU

1) Pavlovici, Bürger, Chiroiu, Vintilă, Rășinaru, Rafinski, Bindea, Covaci, Baratki, Bodola, Dobay.

2) David, Sfera, Chiroiu, Vintilă, Rășinaru, Mitan, Bindea, Petea V., Zăinescu, Tache Dumitrescu, G. Popescu.

ELEVUL CLINCEANU C. CONSTATIN

1) Pavlovici, Bürger, Chiroiu, Vintilă, Rășinaru, Rafinski, Dobay, Moldoveanu, Baratki, Bodola, Bindea.

2) David, Albu, Felecan, Vintilă, Rășinaru, Bandrabura, Bogdan, Moldoveanu, Marcu (?), Oprean, Iordache.

D. SLT. OSTAHIE, ROSNOV-SLOBOZIA JUD. NEAMȚ

1) Zombory, Șteiner, Albu, Vintilă, Vogl, Rafinski, Bindea, Covaci, Ciolac, Bodola, Dobay.

2) David, Duce, Felecan I, Bărbulescu, Rășinaru, Brandabura, Bindea, Popp III, Cociuban II, Bogdan, G. Popescu.

D. STOIAN DOREL, JUNIOR, ATENEU IAȘI

1) Pavlovici, Bürger, Chiroiu, Vintilă, Rășinaru, Rafinski, Bogdan, Moldoveanu, Baratki, Bodola, Dobay.

2) P. Rădulescu, Felecan, Chiroiu, Vintilă, Rășinaru, Mitan, Bogdan, Moldoveanu, Petea V. și Gică Popescu.

FOOT-BALL

Compromisuri jenante şi unele soluţii fericite, iată bilanţul unei zile de somnolenţă colectivă

Orice s'ar spune, Comitetul federal a desiluzionat prin aceeaşi lipsă de curaj din totdeauna

Comitetul federal dela 30 Iulie a pornit la drum cu o mortişe ambiţie de dancing.

Să bată un record de rezistenţă rezolvând toate chestiunile fără pauză.

Lozinca, cu temerară alură de tinereţe svăpăiată, a tentat pe membrii forului suprem.

Tentativa aceasta integral sportivă era irezistibilă pentru începuturi de situaţii cari pretind Urodonal.

Rezultatul final al tentativei de record: o somnolenţă colectivă.

Impresie: jenă, aceea pe care o încerci în faţa unei comportări inadmisibil minore.

Efortul, pe care cu o nobilă uitare de sine Comitetul federal şi l-a impus în slujba lui samariteană pentru propăşirea footballului românesc, merită laude.

Nu le vom articula însă.

Ingratitudine? Nu. Indiferenţă.

Prometeica renunţare la somnul de după amiazi, sau la alte obiceiuri mai mult sau mai puţin sfinte nu ne impresionează de fel.

Preferam o atitudine mai puţin războinică. Un efort mai puţin dureros decât această renunţare.

Recunoaştem, desigur, intensitatea acestui efort dar să ne fie permis să-l privim ca inutil şi nefast.

Membrii au rezistat. Cum, nu interesează prea mult şi totuşi modul acesta are toată răspunderea.

Eroic, umbre cu obrajii traşi de o imensă oboseală — prea mare pentru lipsa de confort a fotoliilor federale, cari la urma urmelor sunt şi foarte puţine — membrii au eşit aproape de miezul nopţii din camera de consiliu cu puternică alură de clandestină fumătorie de opium.

Sărmanii membri! Ce chin dar ce satisfacţie imensă în faţa cauzei servite. Final de piesă patriotică de autor ce debutează în materie.

Progresul footballului românesc! Convorbiri telefonice, încercări de a convinge voci soprane de imensitatea datoriei ce trebue îndeplinită.

Şi, încă odată, totul de o inutilitate nefastă.

Dovada. O paralelă între decizia dată în cazul Bindea şi rezolvarea primită de problema utilizării jucătorilor străini în campionatul naţional.

Intre demnitatea care pătrunde din fiecare rând al comunicatului, tactul şi desăvârşitul spirit de înţelegere al lui şi jenanta soluţie de compromis dată problemei jucătorilor străini e o prăpastie, explicabilă, perfect explicabilă.

Dar în catalepsia generală din camera de consiliu totul era posibil.

Un singur noroc. Domnul Luchide era în condiţie fizică.

Secretar general, selecţioneur unic (camuflat sau nu), supraveghetor al comitetului federal.. evoluţia e fericită.

Vor accepta însă membrii să renunţe la anuale bravade de tinereţe?

Doamne fereşte. Se cred oamenii utili şi pace!

CONTRAZICERI ŞI LIPSA DE CURAJ

Comitetul federal nu e o instituţie cu curaj şi aceasta este păcatul cel mai mare al forului suprem.

S'a văzut aceasta anul trecut când s'a modificat formula campionatului naţional.

Atitudinea cea mai demnă era să fie mărturisit motivul adevărat.

Am modificat formula pentru că am vrut să păstram în divizia naţională două cluburi de mare tradiţie românească.

Comitetul federal, pentru a menaja anumite susceptibilităţi vinovate, a dat cea mai nefericită soluţie şi a creat un an de perturbări şi dezastre mai mult sau mai puţin definitive.

La fel s'au petrecut lucrurile şi anul acesta.

Comitetul federal recunoaşte — instinctiv sau sub influenţe străine — că tendinţa de românizare, este o realitate istorică, prea puternică, pentru a putea fi evidentă.

Acceptă să discute cu o intransigenţă şi o apropiere surprinzătoare această nouă formă de viaţă a mişcării sportive.

Şi admiţând că ea e dintre toate, cea mai valabilă, ia hotărîri în cel mai strict spirit al ei.

Deciziunea în cazul Bindea, obligativitatea echipelor de juniori, proporţia progresivă în componenţa etnică a echipelor de football sunt acte, cari în mentalitatea presupusă continuă înseamnă puncte de manifest revoluţionar.

Şi apoi, dintr'odată, forul suprem se sperie în faţa acestei dovezi de îndrăzneală românească şi panica e gata.

Ilustrarea gestului de înfrânare bruscă în prezenţa unor acte socotite prea temerare este compromisul în cazul jucătorilor străini.

Admite ca în campionatul naţional să poată juca, în fiecare echipă, un jucător străin.

Dureroasă şi inutilă contrazicere.

Impui o naţionalizare care exclude minoritarii — nevinovaţi de o apartenenţă ce nu poate fi preferată şi având totuşi drepturi mai mari — şi admiţi totuşi că pot juca în campionat jucători străini.

Poate în această şedinţă, care putea rămâne un document de trimitere la el, compromisul şi-a aflat justificarea într'o dialectică aparte pe care n'o putem înţelege.

Se poate, dar nu putem admite.

In lucruri de genul acesta, nu are trecere decât o argumentare de sinceritate, curaj şi noi nu putem să credem că aceste elemente pot fi găsite în această dialectică proprie.

CONSIDERAŢII PENTRU ALTA DATA

Somnolenţa datorată desigur şi vârstei critice dar mai ales nefericitei inspiraţii, de a stărui într'o încercare de record inutil, (gen recordul mondial de durată la tango) şi lipsa de curaj, iată cele două caracteristici cari au determinat aspectul general, al hotărîrilor de Sâmbătă.

Aşa cum am mărturisit deschis la început, Comitetul federal — atât cât a fost în *condiţie fizică*, — a luat hotărîri fericite.

Are marele merit de a fi înţeles într'o măsură lăudabilă. spiritul vremii.

Dar ce folos dacă nu a putut rezista până la urmă îndrăzneţii aluri naţionaliste.

Spiritul românesc pe care îl solicităm noi, a existat dar cu intermitenţă.

Din nefericire, intermitenţele s'au întâmplat în *lucruri esenţiale*

Coincidenţă?

Comitetul federal a luat hotăriri prea mari, pentru a fi discutate în rezumat.

— n. g. s. —

A.C.S.A. a fost învinsă eri la Braşov de Astra

BRAŞOV, 31 (prin telefon).— In cadrul serbărilor sportive care s'au desfăşurat astăzi în localitate, a avut loc şi un match amical între Astra şi A. C. S. A. (Bucureşti).

Gazdele au învins cu 2—1 (0—0) prin punctele înscrise de Leuca (min. 73) şi Bojocea (min. 75).

Pentru ACSA a marcat Marinescu, înaintaşul Sportului Studenţesc.

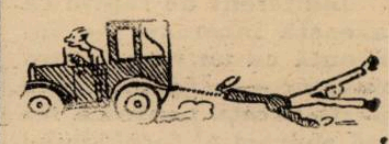

Ferencvaros din nou finalist al Cupei Europei Centrale

Ferencvaros-Juventus 2-0 (0-0)

Au marcat Sarosi III (!) şi Kemeny

Budapesta, 31. — Pe terenul F. T. C., în faţa a unei asistenţe-record de 32.000 spectatori, s'a jucat azi matchul retur din cadrul semifinalelor Cupei Europei Centrale, dintre echipele Ferencvaros şi Juventus.

Matchul — urmărit cu multă atenţie de spectatorii cari îşi încurajau infernal echipa favorită — s'a desfăşurat în nota superiorităţii gazdelor.

Cu toate acestea, Ferencvaros nu a câştigat decât în ultimul sfert de oră.

Tandemul de fundaşi Foni-Rava, în mare formă, a izbutit să anihileze complet pe dr. Sarosi şi pe colaboratorii săi din atac.

Prima repriză, a fost repriza loviturilor de colţ.

Ferencvaros a atacat în continuu, dar nu a putut obţine decât cornere, cari au fost respinse cu uşurinţă de apărătorii italieni.

Repriza secundă, la început, a avut aceiaşi fizionomie.

Câteva atacuri sporadice, dar extrem de periculoase ale Juventusului, sunt salvate de Hada, ca apoi să reînceapă dominarea gazdelor.

In minutul 18, Toldi şi Rava profită de neatenţia arbitrului, se iau la bătae şi nu pot fi despărţiţi de arbitru.

Intervin conducătorii celor două formaţii, cari cu ajutorul organizatorilor liniştesc cu greu spiritele.

Jocul continuă să se desfăşoare pe terenul oaspeţilor, însă fără niciun rezultat concret.

In minutul 25. Polgar trece half-centru, locul lui fiind ocupat de mijlocaşul Magda, iar în postul acestuia trece Sarosi III.

Această schimbare se dovedeşte de bun augur, întrucât în minutul 76 se deschide scorul.

La o lovitură de colţ bine executată de Tänczer. Sarosi III reia direct balonul, marcând imparabil. (1:0)

Egalând astfel handicapul dela Torino (rezultatul dela Torino a fost 3:2 pentru Juventus), Ferencvaros revine în formaţia iniţială, dictând în acelaş timp o alură infernală. Juventiştii se apără disperaţi, înghesuind toată echipa în faţa porţii

In minutul 86 se decide calificarea pentru finală.

Tänczer demarează pe tuşe şi pătrunde apoi până la 10 metri de poartă.

Apărarea adversă aşteaptă să tragă, dar minusculul extrem ridică balonul, trecându-l lui Kemeny. Acesta sosit în plină viteză, trage puternic în colţul stâng de sus. (2:0).

In urma acestui rezultat, Ferencvaros având un goal-average de 4:3, s'a calificat din nou în finala Cupei Europei Centrale.

D. Vogel (Cehoslovacia) a condus următoarele echipe:

FERENCVAROS: Hada-Tatrai, Polgar-Magda, Sarosi III, Lazar-Tänczer, Kiss, dr. Sarosi, Toldi, Kemeny.

JUVENTUS: Amoretti-Foni, Rava-Depetrini, Monti, Varglien I-Varglien II, Buscaglia, De Filippis, Tomasi, Busidoni.

Slavia luptă azi cu „Genova 93" pentru calificarea în finala Cupei Europei Centrale

Azi după amiază, pe terenul Slaviei, gazdele înfruntă în cadrul semifinalei Cupei Europei Centrale pe „Genova 93", căreia au cedat acum o săptămână cu 2:4 (1:2).

Acest handicap în mod normal ar fi uşor de remontat de praghezi, dacă Genova n'ar mai fi răsturnat o asemenea anticipare.

Intr'adevăr, echipa italiană în primul tur al competiţiei, obţinuse acelaş scor pe teren propriu, împotriva campioanei cehoslovace Sparta, iar la Praga contrar tuturor aşteptărilor, a reuşit să termine la egalitate. (1:1).

Se va respecta şi azi tradiţia? Rămâne de văzut.

D. Hertzka (Ungaria) va conduce următoarele echipe:

SLAVIA: Boksay-Cerny, Daucik-Bouska, Nozir, Kopecky-Horak, Simunek, Bican, Bradac, Vytlacil.

GENOVA: Agostini-Genta, Borelli-Villa, Bigogno, Figliola-Arcari, Perazzolo, Morselli, Scarabello, Cattaneo.

Caravana nautică

Galaţi, 31 (prin telefon). — După ultimii 130 kilometri ce au fost parcurşi, cu oarecari greutăţi, mâine la ora 5 dim., caravana nautică porneşte, în cea de a 12-a etapă, pe distanţa Galaţi—Ismail: 97 kilometri.

Deşi barometrul indică o zi liniştită, totuş, traficul foarte mare al vapoarelor cari vin şi se duc spre mare şi spre Galaţi, încărcate, vor face zile amare lopătarilor, căci valurile neregulate ce le provoacă, sunt mai greu de stăpânit decât cele ce le-a stârnit vântul acum două zile.

Odată cu intrarea pe canalul Chilia, începe partea cea mai instructivă, căci începând cu mila 43 înainte, la punctul Ceatal, caravana se găseşte în plină deltă.

Deoarece în timpul parcursului s'au alipit noui ambarcaţiuni, reamintim cu această ocazie formaţiile militare şi civile ce iau parte la caravană.

Formaţiile militare:

Jandarmi: un caiac de două locuri, armate de sublocot. T. Vetrea şi Cristian Teodorescu, redactorul nostru.

Una lotcă de 6+1; 4 lotci de 3+1 şi 3 lotci de 2+1.

Asociaţia sportivă a regimentului 1 vânători: 1 lotcă de 6+1; 1 lotcă de 3+1; 1 lotcă de 2+1.

Regimentul Mihai Viteazul: 1 lotcă de 3+1.

Regimentul 2 vânători de gardă: 1 lotcă de 3+1.

Asociaţia sportivă a poliţiei: 1 lotcă de 6+1; 1 lotcă de 3+1 şi 1 lotcă de 2+1.

Grupul navelor grăniceresti: 1 lotcă de 6+1; 1 lotcă de 3+1.

Marina Galaţi: 1 caiac armat de d-na Răceanu şi locot. de marină Ion Răceanu, consilierul tehnic al caravanei;

două bărci universale 4+1 armate de ostaşii monitoarelor „Lahovary" şi „Catargi".

b) **Asociaţii civile:**

„Distribuţia": un caiac armat de Ştefănescu şi Ionescu.

„Set": două caiace armate de Jianu Marin şi Scudinov Dumitru, Dragomir Petre şi Oprea Ion.

Dor de ducă": două caiace de două locuri, armate de Ileana Rădulescu şi Vaida Ion, sublocot. Tomovici Traian şi Spati Radu; un caiac eschimos, armat de Paul Davidescu.

Inotătorii Mişu Cociu şi Dodo Sterian, instructori ai Oficiului de natăţie, vor continua a face demonstraţii de salvare şi înot împreună cu sublocot. Tomovici şi soldatul Ghemenis, dela marina Galaţi.

FOOT-BALL

De vorbă cu Silviu Orza

Interview cu cea mai nouă vedetă a Venusului

...sau ce face un băiat sentimental cu 100.000 lei

Silviu Orza, cea mai nouă vedetă a footballului bucureștean, este un băiat de 22 de ani, blond, înalt și cu umerii foarte largi.

Unul din acele exemplare splendide, predestinate pentru sport.

L-am întâlnit la „Restaurantul presei", între Covaci și David. Avea alături de acești „obicinuiți" ai restaurantului, un aer atât de provincial.

Orza este desigur un nume, un mic „star" al footballului românesc dar a rămas tot atât de stângaci ca și înainte.

Își așteaptă gloria cu timiditate și are trac în fața norocului.

IN 7 ANI 5 CLUBURI

Intr'o splendidă noapte de vară, când emoția împlinirii visurilor de adolescent nu s'a risipit încă, e foarte ușor să faci un copil să-și spună amintirile și gândurile.

E mai greu să-l faci să se oprească!

„Joc football de numai șeapte ani, mărturisește el surprins și jenat că în atât de scurt timp, a isbutit să devină o vedetă, de care se ocupă ziarele.

„Dar ai schimbat cinci cluburi", intervine Covaci.

Orza lasă ochii în jos — gest elocvent de mărturisiri depline.

Intr'adevăr, deși nu are decât douăzeci și doi de ani și nu joacă football decât de șeapte, Oarza este o pasăre călătoare care a fost legitimat nu mai puțin pentru cinci cluburi.

A învățat football când avea 15 ani și era elev la liceul din Turda, a „trecut" la primul club al lui: Industria Sârmei și apoi a jucat în ordine la Mureșul, Universitatea, C. A. O. și acum e la Venus.

A ocupat toate posturile din linia de atac și a jucat uneori și half de margine.

JUCATORUL, CARE L-A IMPRESIONAT CEL MAI MULT: SFERA

Băiatului ăsta sentimental, îi merg toate în plin.

Joacă acum la Venus, unde a dorit toată viața și... alături de jucătorul, care l-a impresionat cel mai mult: Sfera.

„Intr'adevăr, spune el, Sfera a fost jucătorul, care pentru mine a trecut mult timp, ca cel mai bun din cei pe cari i-am cunoscut.

L-am văzut jucând pentru prima oară la Turda și m'a impresionat modul, în care „intra la om".

Din discreție, nu-l mai întreb care e jucătorul „său", în momentul de față.

Acum este și el o vedetă și nu are nici un rost să-l silesc la ipocrizia clasică.

Mărturisește singur însă că, artista de cinema preferată, este Greta Garbo.

CE FACE UN BAIAT SENTIMENTAL CU 100.000 LEI

Pentru deslegarea lui Orza, C. A. O., a primit 120.000 lei iar el, 100.000.

„Acum ești bogat, ce-ai de gând să faci cu banii?

„Vezi, ai să crezi că vreau să pozez în băiat cuminte, dar este adevărat ceia ce spun.

Cu banii, pe care i-am luat la semnarea contractului, o să-mi cumpăr niște pământ lângă Târgul Mureș.

... și cu cei, pe cari o să-i strâng din matchuri, îmi fac o fermă"... continuă el mai mult ca pentru sine.

ORZA E INTR'ADEVAR SENTIMENTAL

Dela Oradea Mare, au venit toți trei cu un taxi și au plecat eri, tot cu el, dar fără David, care a rămas definitiv la București.

Orza pleacă pentru a-și aranja ultimele chestiuni personale.

E dealtfel un motiv public, această explicație impersonală, dar Covaci, care știe mai multe, îl tachinează în legătură cu o anumită vizită, într'un magazin de bijuterii.

Orza roșește și mărturisește că... a fost un inel.

Covaci nu știa dacă e aceeași fată dela Turda, iar Orza, nu mai vrea să spună nimic.

Noaptea e mereu la fel de magnifică și poveștile continuă fără sfârșit.

In cele din urmă s'au marcat zece baterii dar Covaci e un goal-getter de mare clasă.

La munte
La mare
Eu vă păzesc!

Purtați-mă întotdeauna cu d-vs.

Juventus s'a antrenat eri dimineață

Eri dimineață la ora 9, Juventus a făcut antrenament de condiție fizică la cabana din bulevardul Elisabeta.

La antrenamentul care a fost condus de Braun, au luat parte toți jucătorii roș-albaștri.

Antrenamentul a luat sfârșit la ora 11,30.

Depozitar: Margulius & Co. București, str. Carol 46

Venus își reia azi activitatea

Orza sosește în București Miercuri

Azi după amiază, Venus reia activitatea.

Această reluare va începe printr'un serviciu religios, care se va oficia la 3.30 pe teren.

După o oră, Ianossy va conduce cel dintâi antrenament al anului.

Toți jucătorii, inclusiv noile achiziții, sunt la București.

Afară de Orza, care este plecat la Oradea și se întoare tocmai Miercuri.

Gloria și Chinezul

în matchul amical de eri au încercat nouile formații

Arădenii au învins cu 4-1 (1-1)

ARAD, 31 (prin telefon). — Astăzi s'a disputat în localitate primul match amical între Gloria și Chinezul din Timișoara.

Victoria a revenit gazdelor care au învins la scorul de 4—1 (1—1).

Au asistat 800 de spectatori.

Punctele au fost înscrise în ordinea următoare: Bențea (G.), min. 5; Bajusz (Gh.), min. 20; Fritz (G.), min. 50; Henegar (G.), min. 53; și Fritz, min. 67.

Echipele au aliniat următoarele formații:

Gloria: *Schneider-Adoc (Volintir), Variassy-Baici (Băneat), Regner, Volintir-Bențea (Igna), Tudor, Fritz, Henegar, Mercea.*

Chinezul: *Ilie-Röck, Kohl-Löszöncs, Wetzer III, Schaf-Matioc, Votoșan, Thierjung, Bojusz, Maliță.*

Szaniszlo I la Industria Sârmei
Barbu II la Olympia (Arad)
Gorgorin la Juventus

Ultimele foi de legitimare depuse la FRFA

In ultimul timp au fost depuse la FRFA foile de legitimare ale următorilor jucători:

Gorgorin (Venus), Drăgulescu (Univers.) și Flamaropol (Gloria-Buc.) pentru Juventus.

Szaniszlo I (CAO) pentru Ind. Sârmei (Câmpia Turzii).

I. Andreescu (Sp. St.) pentru ASCAM.

Verzaru (CAO) pentru Mureșul.

Barbu II (Rapid) pentru Olympia (Arad).

Noile achiziții ale Sportului Studențesc

După Ghenea, Schulder și Constantinescu, — care au și semnat — Sportul Studențesc continuă să facă achiziții.

Astfel, universitarii și-au asigurat adeziunile „telefoniștilor": Boldiș, Matei Dumitrescu, Beju și Jean Niculescu. Deasemenea, sunt în tratative pentru achiziționarea unui foarte talentat înaintaș dela o grupare din provincie.

Cu aceștia, numărul jucătorilor uinversitari s'a mărit la 21:

Constantinescu M., Ghenea, Duce, Bădulescu, Andreescu, Boldiș, Tache Dumitrescu, Drăgan, Matei Dumitrescu, Mitan, Constantinescu-Grecu, Schulder, Voicu, Șt. Dumitrescu, ?, Titi Dumitrescu, Marinescu, Beju, Ștefănescu, Gică Popescu și Jean Niculescu.

Tricolor C.F.P.V.

și-a verificat eri posibilitățile: 11-0 (5-0) contra Victoriei

PLOEȘTI, 31 (prin telefon). — In fața a 1000 de spectatori s'a disputat astăzi matchul amical dintre Tricolor CFPV și Victoria, ambele din localitate.

Pentru un adversar tare, Victoria a jucat întărită cu 3 jucători dela Tricolor CFPV și 3 dela Prahova.

Divizionarii A și-au surclasat adversarul pe care l-au învins cu 11—0 (5—0).

Tricolor CFPV: Schrameck-Hetzer (Burlacu), Dunăreanu (Damian)-Radu, Dobra (Păunescu), Lupaș-Covaci, Bocșa (Lipanescu), Gallès, Ștefănescu, Cocis.

Victoria: Mateescu-Cristescu, Rohars-Borlis, Constantin, Gheorghe-Săvulescu, Cochulescu, Pascaru, Aurel, Atanasiu.

Jocul a fost slab. Victoria s'a comportat sub așteptări.

Punctele au fost marcate de: Ștefănescu (min. 8), Gallis (min. 10), Covaci (min. 12), Gallis (min. 15), Gallis (min. 27), Gallis (min. 47), Bocșa (min. 50), Ștefănescu (min. 55), Cocis (min. 65), Gallis (min. 70) și Covaci (min. 77).

A arbitrat bine d. Panait Popescu.

Tot matchul Genova-Rapid

Federația italiană de football

a trimis o adresă prin care se plânge de incidentele dela Giulești

Feedrația română de football a primit din partea F. I. G. C. (federația italiană de football) o adresă care este ultimul ecou al matchului de Cupa Europei Centrale dintre Rapid și Genova.

Așa cum am anunțat într'unul din numerele noastre anterioare, Genova a adresat comitetului competiției un memoriu prin care se plângea de atitudinea necavalerească a jucătorilor feroviari.

Genova s'a plâns de asemenea și în raportul adresat federației italiene, de aceste lucruri.

Plângerea a determinat intervenția forului italian, care prin această adresă, semnată chiar de generalul Vaccaro, președintele federației, atrage atenția F. R. F. A. asupra incidentelor întâmplate la Giulești.

Președintele forului italian subliniază că jocul necavaleresc al bucureștenilor a însemnat o surpriză dureroasă, după primirea pe care genovezii le-au făcut-o cu ocazia primului joc.

Spielmann a fost încercat la antrenamentul de Miercuri al Ripensiei

Din sursă demnă de toată încrederea, aflăm că Spielman dela C. A. O., va trece în mod cert, la Ripensia.

Timișorenii vor plăti drept preț al transferării, suma de 50.000 lei.

De altfel, Spielman a și fost încercat de Ripensia. Orădeanul a participat la antrenamentul de Miercuri al timișorenilor.

Dela start la potou...

❖ GIOVANI a câştigat mult mai greu decât se cuvenea.

S'ar putea să nu se fi împăcat cu monta lui Crişan. Rămâne de verificat cauza acestei mediocre performanţe.

❖ BAGDAD a mai fost încă odată silit să alerge, deşi picioarele lui nu-i mai permit un asemenea lux. Ne miră cum oameni de cal. cum sunt proprietarii şi antrenorul lui n'au văzut că bietul Bagdad nu mai poate fugi. Bine cel puţin, că au văzut d-nii comisari. Mieux tard que jamais...

❖ CIURLAN este tare mediocru dacă a fost precedat şi de un cal fără picioare. Cu multă greutate va putea câştiga şi el o cursă. Dar în clasa cailor ce activează la noi, lucrul este mai mult ca sigur. Puţină răbdare, doar.

❖ POIANA este cu mult mai proastă şi decât Ciurlan. Se mai poate spune ceva mai mult?

❖ DRAPEL a efectuat un galop şi nimic mai mult. Pentru un antrenament a galopat satisfăcător.

❖ BAIRAM la fel ca şi colegul de grajd. Singurul lucru ce se poate adăoga după această alergare este că cei cari au manifestat ostil că Bairam n'a fost lăsat să câştige, n'au avut dreptate. Este unul din puţinele cazuri când eşarfele au fost respectate. Publicul nostru însă, s'a obişnuit altfel... şi desigur că în virtutea acestui lucru angajase jocul la event cu Bairam.

❖ BELEA II este departe de o formă acceptabilă. Este just că niciodată nu s'a acomodat cu pista de nisip, dar nici să nu conteze la nici un moment. nu se cuvenea.

❖ ELADA a spart ghinionul. După lunga serie de comportări onorabile dela începutul anului şi până acuma, se cuvenea să primească răsplata unei curse.

❖ ŞTEFANIA s'a găsit la locul ei. Condiţia actuală îi va îngădui să câştige cât de curând.

❖ MAYAR a efectuat o performanţă onorabilă. Să nu se uite că dădea descărcări atât Eladei cât şi Ştefaniei.

❖ MARMARA este câştigătoarea morală a cursei. Dacă nu rămânea pe turnant la nenumărate lungimi de pluton, putea recolta o victorie facilă. Condiţia ei se cuvine subliniată şi face să fie urmărită mai ales pe pista de iarbă.

❖ NAUM se cuvenea să joace un rol mai puţin şters în alergare. Are însă nevoe de o montă mai energică decât Garner.

❖ SANDA a sfârşit câteva sute de metri şi apoi n'a mai dat nimic.

❖ ACACIA a concurat în mare regres. Poate să fi obosit în precedentele alergări, poate să fi fost păstrat pentru altă cursă. Viitorul va putea lămuri acest lucru.

❖ BABY este extrem de mediocră. Are puţină viteză, dar nu poate termina o cursă.

❖ AIDA a concurat în oarecare progres. Desigur că nu se va opri la valoarea arătată aci.

❖ TATJA a fugit excelent. Cu o altă montă n'ar fi scăpat acest handicap Chiar cu Thiess, dacă acesta nu scăpa dârlogii din mâini n'ar mai fi putut fi prinsă.

❖ BALIHOO a concurat ceva mai slab decât anterioara ei cursă îi dădea dreptul.

❖ MELITTA s'a resimţit de faptul că a fost întreruptă din lucru. Desigur că proxima cursă o va găsi din nou în plenitudinea mijloacelor.

❖ BÉCASSE este cu mult mai slabă decât se bănuia. In această alergare nu mai are nici scuza că a pierdut plecarea.

❖ BRAVO MA aleargă din ce în ce mai slab. Se poate însă să nu se fi acomodat nici cu pista de nisip pe care o aborda pentru prima dată.

❖ LUŢICA a început să mişte. La un moment dat a apărut pe prim plan, dar jocheul ei când a văzut că nu poate câştiga s'a retras spre mijlocul plutonului Este de urmărit.

❖ TICU a mers frumos câteva sute de metri şi apoi nu s'a mai văzut. Drept este că purta şi-o greutate cam mare.

❖ KATY CAID a câştigat o cursă la care precedenta-i exhibiţie nu-i dădea dreptul. Este foarte ciudat cum nimeni nu se ocupă mai de aproape de activitatea lui S. Corol când mai ales niciodată n'a fost prea corect. Dar, probabil, Corol este socotit un fel de senator de drept şi nimeni nu îndrăzneşte să-l deranjeze cu vreo indiscreţie.

❖ OPANKA deşi a mers cea mai bună valoare a ei, a avut ghinionul să cadă peste o Katy Caid nesperat de bună.

Performanţa aceasta atestă însă că Opanka a rămas acelaş element valoros din trecut şi că actualmente are din nou de spus un cuvânt în disputele vedetelor trapului.

❖ MEIN LIEBLING fuge cu mult mai bine la bătrâneţe decât atunci când ar fi trebuit s'o facă. Condiţia actuală îi va permite să câştige multe alergări.

❖ POCK deşi a câştigat uşor şi-a ameliorat recordul carierii. In ziua când va fi silit să meargă în mod serios, desigur că va putea cobori sub 1.28.

❖NAVERNO a fost readus la valoarea maximă. Concludent este faptul că deşi aborda o distanţă care-i excedea posibilităţile, şi-a corectat totuşi recordul carierii.

❖ DUCESA este mai bine ca oricând. Performanţa ei este elogios subliniată de faptul că pe 2000 m. a trotat sub 1.30.

❖ TALAZ şi-a regăsit buna valoare. Ghinionul lui a fost că a căzut peste adversari în progres.

❖ BRUMA II tinde să-şi regăsească valoarea maximă. Este de urmărit căci nu se află departe de ziua victoriei.

❖ CENTAUR a stabilit o performanţă de care nu trebueşte ţinut seamă, întrucât în turnantul de nisip a spart un cauciuc.

❖ POENIŢA era declarată în această companie unde chiar dacă mai dădea 100 m. înainte, tot ar fi câştigat.

❖ FLACAU este în progres. De reţinut că a reuşit să acopere 2000 m. fără să galopeze şi că la finish a luptat foarte curajos.

❖ MISTER este un mister. Fuge din ce în ce mai slab. Joi a luptat peste 1000 m. cu Mura, iar Sâmbătă a fost dominat la finish de Flăcău.

❖ PRIMAVARA nu trebueşte judecată după această performanţă. In parcurs a avut bucăţi cari arătau că ştie să meargă mai mult.

❖ BELŞUG deşi nu mai fugise de mult s'a comportat minunat. Victoria a fost mult mai uşoară, conducătorul lui ne cerându-i se meargă decât strictul necesar pentru a culege victoria. Fiul lui Red Aubrys este susceptibil de noui şi mari progrese.

❖ JOSEDALE MARGOT nu mai deţine forma din ziua când a ridiculizat pe Voraus. De reţinut totuşi, că n'a galopat.

❖ NATION nu putea da unor cai pe care nici la egal nu-i poate bate, avantagii de 80 m.

❖ PRIMROSE deţine o formă impecabilă. Putea veni mai aproape, dar conducătorul ei n'a insistat când şi-a dat seama că americanii nu puteau fi bătuţi. O recomandăm în egală măsură amatorilor de cote frumoase şi vigilenţei d-nilor comisari.

❖ LEONA ar putea să nu mai fie fugită căci cu picioarele pe care le are nu va prea putea câştiga.

❖ BUNEL a fost prezentat într'o formă impecabilă. Faptul că a dispus cu cea mai mare uşurinţă de Adda Worthy pune suficient de mult. Suntem siguri, de altfel, că atunci când va fi nevoe, va putea coborî la 1.30".

❖ ADDA WORTHY ca egal cu cel mai bun Bunel n'avea încă ce face. Performanţa ei rămâne însă, extrem de bună.

❖ IZMA deşi a pierdut, a arătat totuşi cea mai bună valoare a ei. In loturi mai modeste poate fi urmărită.

❖ LIVADA a început să mişte. Fiind extrem de descărcată ca sume câştigate, va putea culege câteva alergări.

❖ HOLLO a avut bucăţi când a mers foarte tare. In ziua când aceste bucăţi vor face un tot, va câştiga şi în loturi net superioare acestuia.

❖ OSTAŞ a reintrat onorabil. Cum această cursă probabil să-l fi făcut mai bun cu 1—2 secunde, pare urmărit încă dela prima eşire publică.

❖ FARSA nu este nici măcar o farsă, ci este o biată parodie de cal.

❖ AVENTURIER a confirmat penultima-i valoare. Cum pare desbărat de uşurinţa de a galopa face să fie urmărit şi în contra unor adversari mai buni, el traversând o perioadă de mare progres. Origina pe care o are, îl îndreptăţeşte la acest lucru.

❖EGGY a fugit cea mai bună valoare din carieră. Fără galopul dat la plecare ar fi câştigat în mod cert.

❖ MURA a mers foarte frumos. Totuşi pe distanţe lungi este mai bună.

❖ DURDULIA n'are nici un rost să scoată record pentru un biet handicap în care pleca şi favorită. Altădată va arăta şi valori sub 1.31 deşi Sâmbătă n'a mers decât 1.34.1.

Experienţa lui Corol îi spune că poate să-şi permită orice fantezie încât se bucură de impunitatea senatorilor de drept.

❖ MURA II şi-a fugit valoarea ce a arătat până acuma. Ce rezervă mai are o va arăta altă dată.

❖ SULTAN II a fugit execrabil. Probabil că suferă de ceva şi atunci Gaidaev face rău că-l aleargă.

❖ VALONA dupăce este lipsită de valoare, a început să şi derobeze în turnante. De, o pacoste nu vine niciodată singură.

❖ LAMA nu mai vrea să-şi readucă aminte isprăvile din primele curse fugite în acest an.

INFORMAŢIUNI

● *Astăzi se fac la Secretariatul S. N. I. C-ului inscrieri pentru alergările de galop de Sâmbătă şi Duminică.*

● *Tot astăzi se fac la Secretariatul S.N.I.C-ului înscrieri în handicapurile de trap din zilele de Sâmbătă şi Duminică.*

● **Pariul austriac, început ieri la Floreasca cu miza de 133.800 lei, s'a ridicat adăogându-se cota de 70% din mizele jucate, la 172.850 lei. Cum victoriile outsiderilor Boccacio şi Spătar au efectuat severe trieri, pariul austriac, s'a închis după consumarea celei de a 6-a alergări.**

● *BOCCACIO scos în vânzare publică după victoria din Premiul Artkes, n'a găsit amatori la suma de 40.000 lei pe cât fusese pus de vânzare.*

● Eri la Floreasca sau plătit la event cotele :

Parabola-Spătar, Trib. 107 ; Peluză 146. Spătar - Getta, Trib. 49 ; Pel. 73. Getta-Très Pratique, Trib. 72 ; Pel. 136. Très Pratique-Fioretta, Trib. 70 ; Pel. 74. Fioretta-Boccacio, Trib. 266 ; Pel. 219. Naplopo-Zalud, Trib. 3125 ; Pel. 670. Naplopo-Roland D., Trib. 4000 ; Pel. 1320.

● Eri la Floreasca, E. FISCHER a fost amendat cu 1000 lei pentru nesupunere la start în Premiul Sudan.

Hipism

Eri la Floreasca

Deşi înfrântă, Joppa Hannover a dovedit că este cel mai bun cal al turfului

Très Pratique a câştigat Premiul Taifun şi Roland D., Premiul Sudan

Ilinca şi Dobrescu au cîştigat câte două alergări

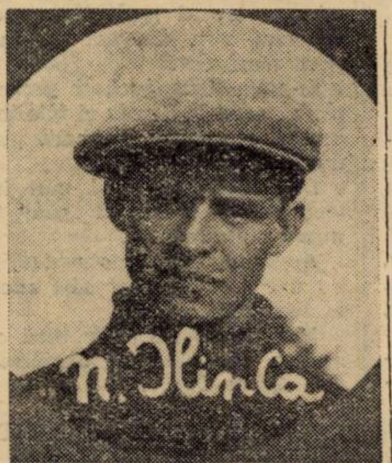

A condus la victorie pe Tres Pratique şi Boccacio.

Cea de a 8-a reuniune mixtă consumată ieri pe hipodromul Floreasca, s'a bucurat în ansamblu de o impecabilă factură.

Atât cele 6 alergări de galop cât şi cele 3 de trap au oferit un spectacol de excelentă calitate.

Pentru realizarea acestui lucru, au contribuit în egală măsură loturile extrem de numeroase şi luptele pasionante ce s'au desfăşurat în majoritatea alergărilor.

Punctele culminante ale programului au fost la galop, PREMIUL TAIFUN, iar la trap, PREMIUL SUDAN.

Readus. la valoarea bună, Tres Pratique a câştigat Pr. Taifun

Principala alergare de galop a zilei, a fost Premiul Taifun care a adus sub ordinele starteurului un lot de 11 concurenţi, dintre cari a câştigat Très Pratique.

Refăcut, după o campanie destul de severă dusă în primăvară, de repaosul la care a fost supus, surul d-nilor Rieber a câştigat cu mare uşurinţă.

Atât stilul victoriei cât şi valoarea concurenţilor cărora le dădea aproape la toţi apreciabile descărcări, subliniază în mod elogios performanţa fiului lui Prince d'Orange II.

Readus la buna valoare, desigur că nu se va opri la victoria de eri ci va conta din nou în rândurile bunilor performeri dela noi.

La victoria lui, nu mici sunt meritele lui Ilinca. Jocheul român a făcut una dintre frumoasele lui alergări ştiind să-i dozeze perfect efortul şi susţinându-l cu hotărîre în lupta finală. N. Ilinca, este unul dintre bunii jockey dela noi care pe cât este de bun, tot pe atâta este de nedreptăţit. A mai încălecat dealtfel ieri, cu foarte mult brio şi pe Boccacio.

O VICTORIE CARE REACTUALIZEAZĂ O PROBLEMA

Bătrânul şi invalidul Boccacio, câştigând Premiul Artles, reactualizează problema invalizilor cari câştigă în defavoarea unor cai ce mai au atât pe turf o utilitate cât şi mai ales la herghelie.

Programele noastre care oferă posibiltate de câştig unor actuale inutilităţi de calibrul lui Boccacio, vor conduce încetul cu încetul la subminarea crescătoriei.

Trebue să recunoască oricine că este o mare greşală de a mai oferi curse lui Boccacio, Peldas, Saturnus şi alţii când o iapă de valoarea şi origina lui Carmen, Onuţa, Kasandra fug de amar de vreme spre a-şi scoate (şi este problematic) o parte din ovăz.

Să nu pară exagerat dacă această greşală o vom califica drept crimă.

Parabola şi Spătar, doi cai în formă

Recoltând reprizele handicapului Brânduşa, Parabola şi Spătar au confirmat că acest gen de alergări se câştigă cu condiţie în prim rând.

Dacă cel de-al doilea putea să mai întârzie în a-şi adjudeca un nou handicap la interval de o singură zi de curse, primul — pentru comportările excelente din ultimul timp — merită cu prisosinţă acest lucru.

Antrenorul W. Gill merită elogii pentru condiţia în care îl păstrează încă dela începutul anului.

O INFRANGERE CARE ECHIVALEAZA CU UN ECLATANT SUCCES

Principala alergare de trap, Premiul Sudan, a adus definitiva consacrare a iepei JOPPA HANOVER drept un element de formidabilă clasă.

Deşi la sosire nu s'a găsit decât la locul al treilea, precedată de Roland D. şi Gondolat II, ţinând totuşi cont de condiţiile vitregi în care a fost efectuată această performanţă, trebueşte să conchidem că Joppa Hannover este actualmente cel mai valoros cal ce activează actualmente pe turf.

Intr'adevăr, deşi reintra după o absenţă de aproape 2 luni după hipodrom şi deci suporta un apreciabil handicap, fica lui Peter the Brever s'a handicapat într'un lung galop dat pe prima sută de metri, cu aproximativ 80 metri faţă de valoroşii ei adversari.

Totuşi a avut suficiente resurse de a recupera întreg handicapul — şi lucrul nu este la îndemâna nici unui cal dela noi — şi numai un nou galop a putut-o priva de victoria finală.

Ceiace e impresionat mai mult a fost alura formidabilă pe care reprezentanta crescătoriei amercinae a avut-o.

Desigur că actualmente, pe distanţe lungi, Joppa Hannover nu are contra candidat la noi. Aşteptăm cu nerăbdare întâlnirea ei la egal cu Gondolat II, Haron şi Roland D. spre a confirma afirmaţia de mai sus.

D. DOBRESCU A CAŞTIGAT DOUA ALERGARI DIN TREI

Dintre driverii ce au condus ieri, în mod categoric s'a impus D. Dobrescu, care a condus la victorie pe Naplopo în premiul Sehnscuht şi pe Zalud.

In ambele alergări, Dobrescu a desfăşurat toată gama posibilităţilor unui excelent driver. Păcat că acest conducător, din motive independente de valoarea pe care o are, este ocolit de proprietari.

Cum în ultimul timp nici latura morală a lui Dobrescu nu mai lasă de dorit, credem că ar trebui să găsească din partea proprietarilor noştri un concurs mai larg, având în vedere că este tot atât de bun (dacă nu şi mai bun) conducător ca o sumedenie de străini ce activează la noi.

Dar atunci când în toate domeniile ROMANIZAREA este un principiu care se impune din ce în ce mai mult, la trap acest principiu esenţial este ignorat.

Am mai accepta ignorarea acestui fapt dacă sumedenia de străini ce abundă în alergările de trap ar prezenta mai multe garanţii de corectitudine profesională.

DESFAŞURAREA ALERGARILOR

1. PR. BRANDUSA rep. I-a. Puternic lansaţi din plecare, Korvin şi Obor au condus cap la cap până la intrarea în turnant, unde Korvin a fost detaşat cu câteva lungimi. La jumătatea liniei drepte, leaderul a fost depăşit de Obor, care însă n'a putut rezista atacului dat pe ultima sută de metri de Parabola, care pe linia sosirei a obţinut avantajul strict necesar victoriei. Korvin a rămas al treilea.

2. PR. BRANDUAŞ rep. 2-a. Rolul de leader si l-a adjudecat din plecare, Puişor urmat de Jessica şi Duce. La jumătatea turnantului, Jessica a luat conducerea, dar pe linia dreaptă a fost atacată de Elvira şi Spătar cari au depăşit-o. Intre aceştia, după luptă mare victoria a revenit lui Spătar. Terminând puternic dar târziu, Băbuca a luat locul al treilea, urmată de Nataşa.

3. PR. DRAGOSTEA. Imediat după ridicarea benzilor, rolul de leaderă şi l-a asumat Getta care a condus până în ocol urmată la câteva lungimi de Loti şi Nacelle d'Or. Pe linia dreaptă pensionara d-lui Negroponte a cedat, iar Nacelle d'Or a atacat pe Getta.

La cravaşă, pensionara lui Gabens şi-a conservat un avantaj de o lungime. La 4 lungimi, Loti.

4. PR. TAIFUN. După un faux-start, plecarea s'a dat în bune condiţii, conducerea asumându-şi-o Très Pratique urmat de Baba Novak şi Glorietta la intervale de câte 2 lungimi.

5. PR. DRISTOR. După câţiva zeci de metri dela plecare, Fioretta a trecut în fruntea plutonului urmată în deaproape de Etiquette şi Bucurescioara.

La intrarea în linia dreaptă a atacat Etiquette, dar Fioretta a răspuns curajos solicitărilor călăreţului său, câştigând uşor. Terminând puternic, Hazard a luat locul al treilea urmat de Bucurescioara.

6. PR. ARTLES. Prima care s'a pus pe picioare a fost Carmen care a luat conducerea urmată de Onuţa, Boccacio, Nolcică, Aghiuţă şi Coţcar care era solicitat cu cravaşa spre a se menţine în traina impusă de Carmen. Pe linia dreaptă, Onuţa a schiţat un timid atac pe care Carmen l-a respins uşor. Mai puţin norocoasă a fost cu Bocaccio care adus puternic de Ilinca a întrecut-o de justeţă pe linia sosirei. Onuţa a rămas a treia precedând pe Aghiuţă.

7. PR. SEHNSUCHT. Kamaa a condus pe prima parte a parcursului urmat de un pluton compact format din Eftin, Legionar, Rugina şi Dorita Mea. Naplopo a refăcut repede handicapul şi în acest mod, pe partea opusă tribunei a intrat în pluton. In ultimul turnant, Kamaa a cedat şi pe coardă s'a strecurat Eftin iar prin mijloc a înaintat puternic Dorita Mea urmată de Naplopo.

Eftin şi Dorita Mea galopând la 100 m. de potou, au lăsat victoria la discreţia lui Naplopo. Locul al doilea l-a obţinut Dorita Mea urmată de Cupidon care termina puternic şi Eftin.

8. PR. SAN REMO. Makrele galopând, Tava a luat conducerea urmată de Zalud, Duda şi Makrele. Pe partea opusă tribunei, leadera galopând Zalud a preluat conducerea pe care a păstrat-o până la potou.

9. PR. SUDAN. Lansat puternic din plecare Voraus a luat conducerea urmat de Havana şi Roland D în timp ce Joppa Hannover galopa lung pierzând aproximativ 80 m.

La jumătatea liniei drepte după partea opusă tribunei, profitând de un scurt galop al lui Roland D, Voraus a luat conducerea cu câteva lungimi în timp ce Gondolat II se apropia de ei, iar Joppa Hannover refăcea în alură vertiginoasă terenul. La intrarea în linia dreaptă, Voraus a cedat, iar Roland D care era în spatele lui a trecut în frunte.

Atacat de Gondolat II, pensionarul lui Grünwald a păstrat avantajul.

Joppa Hannover, terminând formidabil, a luat contact cu leaderul la o sută de metri de potou, dar galopând din nou şi trecând şi potoul în galop a pierdut şi locul trei în favoarea Havanei.

NIKI MIHAIL BURILLIANU

D. DOBRESCU
Conducătorul lui Naplopo şi Zalud.

Program definitiv

— FLOREASCA — TRAP — Miercuri 3 August —

PREMIUL LE BOURGET
Handicap — 15.000 lei

1500 Santuzza.
1520 Lin.
1560 Flăcău.
1580 Crăiasa, Dacia, Desiş.
1640 Peter Gordon.
1660 Extra.
1680 Cavaler.
1700 Domniţa Harry.

PREMIUL LEA
Condiţie — 18.000 lei

2060 Josedale Margot.
2080 Leona, Oswalda. Rugina, Curier, Colina.
2100 Ninon, Naverno, Talasz, Edith.
2120 Viitor, Sam Worthy, Kamaa, Katy Caid
2140 Kanada.

PREMIUL LOU DILLON
Condiţie — 15.000 lei.

2000 Farsa, Bis.
2020 Cosinzeana, Bebeca.
2040 Livada, Lancia.
2060 Bunel.
2100 Igen.
2120 Kamaa, Pinkerton.
2140 Durdulia.
2160 Jeles II, Zalud.

PREMIUL BAEŢILOR
Grupă — 24.000.

1000 Tătăran, Călin, Columbus, Brenn, Eol, Ialpug, Năvalnic, Tibet, Isvor I., Romanaş.

PREMIUL FETELOR
Grupă — 24.000 lei.

1000 Rama II,, Cina, Gaby M., Taina, Floare, Grozava, Draga Mea, Lilia.

PREMIUL LACUL URSULUI
Handicap — 18.000 lei.

2800 Handicap.
2820 Vuet.
2840 Zgomot, Aventurier.
2660 Sultana, General Worthy, Lăcrămioara, Busuioc.
2880 Duda, Legionar.
2960 Pandur.

PREMIUL LASTOŞCA
Condiţie — 19.500 lei.

1580 Dorka.
1600 Dorna.
1620 Leona, Vivat, Rugina.
1640 Bonzo, Prokator, Guardian Girl, Venezzia, Catinca.
1660 Anny Worthy, Antrag, Lucifer II, Theodora, Edith, Rosalinde, Mein Liebling, Brebenea.
1700 Voraus, Jade.
1720 Opanka.

PREMIUL LILLY P.
Condiţie — 21.000 lei.

1620 Poeniţa.
1640 Nataşa, Candriu, Ghimp, Adda Worthy, Oborean.
1660 Glonţ.
1680 Ghid. Vântişor.

PREMIUL LUSCHL
Record — 24.000 lei.

2200 Oswalda, Guardian Girl.
2220 Pacachantos, Talasz, Blondella, Cupidon, Katy Caid, Ben Hur.
2240 Nation.
2260 Gruia.
2280 Naplopo.
2360 Gondolat II.

Concursul hipic dela Sibiu

Sibiu 31, (prin telefon). —Azi s'a desfăşurat în localitate un concurs hipic, la care s'au obţinut următoarele rezultate:

PREMIUL BUCUREŞTI

1. Cpt. Maxim Gh. (Garda călare).
2. Lt. Smarandache.
3. Lt. Păblescu D. (Craiova).
4. Cpt Răuţ (Arad).
5. Cpt. Maxim Gh. (Garda călare).
6. Lt. Petrescu M. Şc. aplic. Cavalerie Sibiu.
7. Cpt. Maxim Gh. (Garda călare).
8. Cpt. Florescu Gheorghe.
9. Cpt. Florescu Gheorghe.
10. Lt. Stoian.

PREMIUL SF. GHEORGHE
(handicap)

Parcurs de precizie grea pe doi cai dotată cu 6 premii.

1. Cpt. Răuţ (Regt. 1 Roşiori Arad).
2. Cpt. Maxim Gh. (Garda călare).
3. Cpt. Maxim Gh. (Garda călare).
4. Lt. Purcherea Şc. aplic. cavalerie Sibiu.
5. Lt. Popescu Victor Sc. aplicaţie artilerie.
6. Neplasat.

PREMIUL SUBLT. IOSIF HERBAI

Parcurs deschis amazoanelor şi gentlemani.

1. D-na Tudoran.
2. D-na Lupu Olga.
3. D. Francis Lisai.
4. D. Halduer.
5. D. Von Wildernagel.
6. D-na Rusescu.
7. D-na Rusescu.

PREMIUL CORPULUI VII ARMATA

Oferit de d. general George Oprescu, comandantul corp. VII Armată

1. Lt. Popescu Victor (Şc. aplic. artilerie)
2. Lt. Popescu Victor (Şc. aplic. artilerie).
3. Lt. Roşca (Reg. 35 Artilerie Sibiu)

A urmat apoi, o cursă a străjerilor călări, producţia hipică a şcoalei de aplicaţie, Carusel şi dresaj executate de elevii ofiţeri sub comanda d-lui cpt. Zidaru, ofiţer instructor, apoi curse de garduri, steeple-chase, push-ball călare, curse arabe şi ca încheiere, o cursă a „cămăşilor" care a stârnit hazul spectatorilor prin originalitatea ei.

REZULTATUL TECHNIC

FLOREASCA: ZIUA VIII-a Duminică 31 Iulie

Premiul BRANDUŞA — welter-h-cap, — 1600 m.
(15.45) 18.000, 2.800, 1400, 750 lei.

1	Parabola	57½	J. Gill	20	17	Câştigat 1—cap, ½—1—1 lungime
2	Obor	56	Cucu	35	47	
3	Korvin	57½	R. Cristea	124	83	
4	Hop şi Eu	58½	Garner	34	44	
	Don Alberto	56½	R. Vincent	35	47	
	Boshko	54	Direr	674	270	
	Brânceni	53	Huţuleag	112	102	

Parabola (Balbinus şi Patyolat) aparţine Grajdului Romy
Pariu mutual: Tribuna: 20—13—37. Peluza: 17—13—38.

Premiul BRANDUŞA — welter-h-cap — 1600 m. (Repriza II)
(16,10) 18.000, 2.800, 1400, 750 lei.

1	Spătar	62	R. Vincent	48	49	Câştigat : 1—½—1—½ lungime Durata 1,45
2	Elvira	58½	Gill J.	54	49	
3	Băbuca	57	Horwarth	161	178	
4	Nataşa	51½	Cucu A.	55	77	
	Credinţa	61	G. Garner	53	46	
	Invers	56	Ilinca	330	333	
	Jessica	55½	Logofătu	62	65	
	Puişor	55	Urdăreanu	550	185	
	Moft	52½	Direr	90	104	
	Duce	50½	Mullot	124	100	
	Zori de zi II	45	Gr. Crişan	286	366	

Spătar (Prince d'Orange II şi Sirenetta) aparţine d-lui S. Schwartz
Pariu mutual: Tribuna: 48—24—21—29. Peluza: 49—19—18—28.

Premiul DRAGOSTEA — Vânzare — 1400 metri.
(16,40) 20.000, 3.000, 1.500 lei.

1	Getta	56½	Tănase	6	73	Câştigat : 1—4 lung. Durata
2	Nacelle d'Or	53½	Gill J.	34	22	
3	Loti	56½	R. Vincent	48	39	

Getta (Favara şi Lulila) aparţine Hergheliei Cărăpciu.
Pariu mutual: Tribuna: 13. Peluza: 17.

Premiul TAIFUN — 1800 metri.
(17) 25.000, 4.000, 2.000, 1.000 lei.

1	Très Pratique	58	Ilinca	46	59	Câştigat : 1—2—1 lung Durata
2	Baba Novac	54½	J. Gill	36	74	
3	Glorietta	58	Vincent	50	46	
	Bairam	58	G. Enescu	41	28	
	Afurisit	60	G. Tănase	188	136	
	Geza	60	Crişan	163	160	
	Medardus	58½	Diver	225	105	
	Tuluţa	56½	Urdăreanu	41	28	
	Menelik	62	G. Horvath	80	288	
	Luţa	60½	Mullot	467	210	
	Kasandra	56½	R. Cristea	45	196	

Très Pratique (Prince d'Orange II şi Trevor) aparţine d-lor A. şi E. Rieber.
Pariu mutual: Tribuna: 46—18—15—13. Peluza: 99.

Premiul DRISTOR — Vânzare — 1200 metri.
(17,44) 15.000, 2.500, 1.000, 500 lei.

1	Fioretta	51½	Gr. Crişan	16	18	Câştigător : 2—3—1½ lungime Durata 1,21
2	Ettiquette	57½	J. Gill	16	18	
3	Hazard	56	A. Cucu	115	22	
4	Bucureşcioara	54½	Vincent	149	69	
	Jaf	47	Oprescu	748	131	

Fioretta (Nuntaş şi Fertö) aparţine d-lui Al. Emanoil.
Pariu mutual: Tribuna: 16—11—12. Peluza: 18—13—16.

Premiul ARLES — Vânzare — 1600 metri.
(18) 25.000, 4.000, 2.000, 1. 000 lei.

1	Bocaccio	53½	N. Ilinca	109	97	Câştigat : 1—¾ lung. Durata 1,45
2	Carmen	54½	A. Cucu	45	97	
3	Onuţa	52½	Vincent R.	23	34	
4	Aghiuţă	54	Gill	58	20	
	Coţcar	48½	Huţuleag	164	70	
	Nolcică	56½	G. Tănase	45	42	

Boccacio (St. Becon şi Orbyno) aparţine d-lui maior Aslan.
Pariu mutual: Tribuna: 109—50—24. Peluza: 97—39—16.

Premiul SEHNSCHUT — h-cap — 2000 metri.
(1,41) 14.000, 3.900, 2.100, 1000 lei.

1	Naplopo	2120	3.05^{8}	1.27^{6}	Dobrescu	49	35
2	Dorita Mea	2080	06^{4}	[illegible]	Corol	227	150
3	Cupidon	2080	06^{5}	29^{7}	Drăgotescu	191	115
4	Eftin	2000	06^{6}	33^{3}	Crainic	58	58
	Rugina	2040	06^{8}	31^{6}	Costandache	194	115
	Oswalda	2060	07^{4}	31	Pavlic	583	801
	Kamaa	2000	07^{5}	33^{8}	Grünwald	388	192
	Brebenea	2080	08^{8}	30^{8}	Gaidaev	38	48
	Ninon		10	32	Cerkasoff	46	49
	Lăcrămioara	2000	11^{8}	35^{8}	Crotenco	71	128
	Legionar	2000	12^{8}	36^{4}	Slobozenco	110	112

Naplopo (Wolfpasing şi Paria) aparţine d-lui căp. C. Ionescu.
Pariu mutual: Tribuna: 49—24—33—78. Peluza: 35—19—41—18.

Premiul SAN REMO — Record — 2100 metri.
(19,05) 10.000, 2.800, 1.300, 700 lei.

1	Zalud	2140	3.20^{6}	1.33^{7}	Dobrescu	224	239
2	Duda	2180	21^{1}	32^{2}	I. Szabo	83	132
3	Makrele	2100	21^{4}	35^{9}	Grünwald	35	26
4	Tava	2100	21^{8}	36	Drăgotescu	38	45
	Guardian Girl	2220	22^{3}	31^{1}	Costandache	432	214
	Peter Worthy	2160	22^{3}	33^{7}	Cristodorescu	216	871
	Bruma II	2220	22^{9}	31^{4}	Komarniţky	254	127
	Durdulia	2140	23^{4}	35^{3}	Corol	33	33
	Benito H. P.	2220	24^{1}	31^{9}	V. Vârlan	86	115
	Pienkerton	2160	24^{9}	34^{9}	Gavrilescu	340	1020

Zalud (Paytaş şi Zâna) aparţine d-lui Florea Constantinescu.
Pariu mutual: Tribuna: 224—58—25—19. Peluza: 233—25—26—16.

Premiul SUDAN — Condiţie — 2200 metri.
(19,33) 16.000, 4.500, 2.400, 1.100 lei.

1	Roland D.	2300	3.18^{3}	1.26^{2}	Grünwald	63	61
2	Gondolat II	2320	18^{5}	25^{6}	Fischer	34	34
3	Havana	2240	18^{9}	28^{8}	V. An-sky	132	40
4	Voraus	2240	20^{1}	29^{8}	Dobrescu	49	50
d	Joppa Hann.	2260	19	28^{1}	Cerkasoff	19	20

Roland D. (Rekord şi Kitty Cochrane) aparţine d-lui Al. Hananel.
Pariu mutual: Tribuna: 63—30—17. Peluza: 61—37—23.

AUTOMOBILISM

Pe coasta dela Vestem

Ion Popa a fost cel mai rapid concurent

Mihael Sontag și Willy Rautenstrauch și-au împărțit onorurile. Recordul motociclist al coastei a fost îmbunătățit.

Competiținea automobilistică și motociclistă de viteză în costa dela Vestem a cunoscut eri a treia ediție.

Conducătorii filialei din Sibiu a Automobil Clubului Regal Român, cărora le-a revenit misiunea de a regisa această întrecere încadrată în campionatul național de coastă nu s'au achitat decât în parte de sarcina încredințată.

Nu au furnizat o organizare ireproșabilă cum ne-a obișnuit centrala forului automobilist. Desigur că nu le putem pretinde prea mult : sunt abia la începutul carierei.

EXCES DE ZEL

Dela intrarea pe pistă am fost martorii unor scene neplăcute. Investit cu puterea de a dirija spre parc, mașinile celor cari „înghițiseră" sute de kilometri spre a veni să presteze serviciile lor organizatorilor, un domn comisar nu a ezitat să bruscheze persoane cari nu precupețiseră timp și bani spre a veni la locul cursei.

Ne place să credem că acest domn plin de exces de zel nu face parte din rândul conducătorilor filialei din Sibiu a A.C.R.R-ului.

CAZUL KUNZ

Deasemenea a făcut impresie penibilă, incidentul provocat de faptul că ascensiunea motociclistului Teo Kunz, care a deschis concursul, după unii nu a fost înregistrată la cronometru, iar după alții s'a încercat, cu performanța lui Kunz, o mistificare.

Iată acum chestiunea în speță :

Kunz a efectuat prima ascensiune. La sfârșitul ei, cineva a anunțat : 1 min. 11 sec. Performanța bătea recordul în ființă și era privită cu simpatie.

A urcat apoi Ion Popa : 1 min. 11 sec. 2, a anunțat un oficial. Diferența de 2 zecimi a avut darul să repună pe tapet ascensiunea lui Kunz și atunci s'a aflat că, în realitate, cronometrul nu înregistrase performanța alergătorului din Comarnic.

„Capsa" exploadase. Din fericire efectele ei au fost atenuate de faptul că la a doua încercare Ion Popa a realizat 1 min. 10 sec. 6 și că Teo Kunz s'a retras din competițiune.

Dar, să lăsăm la o parte aceste chestiuni asupra cărora vom mai avea ocazia să revenim și să ne ocupăm de latura sportivă a competițiunei inaugurale a campionatului național de coastă.

ION POPA A STABILIT CEL MAI BUN TIMP AL ZILEI

Motociclistul Ion Popa, campion național de coastă pe anul 1937 și-a făcut un strălucit debut în competițiunea națională de anul acesta.

Vădind un apreciabil ascendent de formă față de cea arătată în trecut, mai sigur în virajuri, plin de nerv și cu reflexe minunate, Ion Popa a stabilit o performanță de zile mari doborînd recordul deținut de Teo Kunz și realizând cel mai bun timp al zilei.

A fost fără îndoială, cel mai proeminent om al lotului.

MICHAEL SONTAG CEL MAI RAPID AUTOMOBILIST

In categoria automobilelor de curse, Michael Sontag a confirmat victoria de anul trecut. De rândul acesta însă, el a escaladat coasta într'un timp mult mai bun, fapt care dovedește că Michael Sontag nu a rămas numai un element de nădejde al automobilismului românesc ci este un alergător susceptibil de noi progrese.

Probabil că, în „Marele Premiu al orașului Brașov" care se va alerga Duminică, el va face o figură senzațională.

WILLY RAUTENSTRAUCH O AUTENTICA REVELAȚIE

Reintrarea sibianului Willy Rautenstrauch a însemnat o veritabilă revelație. Ajutat de caii putere ascunși sub capota trăsurii, excelentul pilot a difuzat posibilități de maestru al volanului.

A triumfat în categoria trăsurilor sport, învingând pe Sontag care — este adevărat — nu a putut să-și dea întreaga măsură din cauza unui defect al cutiei de viteze.

Scuzele aduse învinsului nu scad din meritele învingătorului și Willy Rautenstrauch rămâne pentru noi un conducător de mare clasă.

Despre ceilalți ne vom ocupa într'un număr viitor.

Jenny Dumitrescu

REZULTATELE TEHNICE :

Motociclete sport

1. Dan Tatușescu (B.M.W.), 1.23.05.
2. Mihai Haupt (B.M.W.), 1.26.04.
3. Eugen Paraschivescu (Victoria), 1.30.1.
4. Ștefan Haupt (A.J.S.), 1.47.06.

Motociclete sport cu sidecar

1. Otto Pfennings (Zundapp), 1.30.05.

Motociclete curse

1. Ioan Popa (Norton), 1.10.06 (Record. Cel mai bun timp al zilei, automobile și motociclete).
2. Nicolae Nicolici (I.R.A.), 1.15.00.
3. N. Ionescu Cristea (Norton), 1.16.04.
4. G. Himmelfarb (Ariel), 1.18.09.

Automobile sport

1. Willy Rautenstrauch (B.M.W.), 1.17.08.
2. Michael Sontag (Bugatti), 1.19.05.
3. Dr. Titu Manicatide (Fiat), 1.33.05.
4. S. Splinder, renunțat.

Automobile curse

1. Michael Sontag (Bugatti), 1.14.05 (cel mai bun timp a Izilei, automobile).
2. Willy Rautenstrauch (B M. W.), 1.18.00.

Ion Popa câștigă definitiv cupa challange (motocicilete curse).

Michael Sontag câștigă cupa challange (automobile curse).

După cursă a avut loc o masă camaraderească la restaurantul „Impăratul Romanilor" unde s'au împărțit premiile.

Campionatul de coastă al României pe 1938

REGULAMENT

Art. 1. — A.C.R.R. organizează în 1938 „Campionatul de coastă al României" pentru conducătorii de automobile categoria curse și conducătorii de automobile categoria sport — definite ca atare de C.S.I. al A.I.A.C.R.

Art. 2. — Cursele ale căror rezultate vor fi luate în considerare pentru acest campionat sunt următoarele:

Coasta Brad (Sibiu) 31 Iulie 1938;

Coasta Sinaia 4 Sept. 1938;

Coasta Feleac (Cluj) 2 Octombrie 1938;

Coasta Poiana (Brașov) la 16 Oct. 1938.

Regulamentele acestor competițiuni vor trebui să fie conforme cu C.S.I. și anexele lui — și să aibă aprobarea A. C. R. R.

Art. 3. — Pentru a avea dreptul la clasament în campionat, conducătorii trebue obligatoriu să ia parte cu același marcă, clasă și categorie de mașină la cel puțin trei din cele patru curse arătate mai sus.

Titlurile de campion de coastă al României categoria curse sau categoria sport nu vor fi decernate decât dacă se vor efectua efectiv cel puțin trei din cele patru competițiuni indicate la art. 2.

Art. 4. — Inscrierile pentru participarea la acest campionat se fac la A.C.R.R. prin o scrisoare adresată pentru C. S. la O. T., — însoțită de o taxă de înscriere de 300 lei și se primesc până în ziua de 20 August 1938 ora 20 — având în mod excepțional anul acesta, efect retroactiv și pentru cursa dela Brad care s'a alergat la 31 Iulie c.

A.C.R.R. își rezervă dreptul de a anula campionatul dacă va socoti neîndestulător numărul conducătorilor înscriși în fiecare din cele două categorii. In acest caz se vor restitui taxele de înscriere încasate, iar deciziunea A.C.R.R. rămâne definitivă și fără apel.

CLASAMENTUL

Art. 5. — In fiecare din cele patru curse se va face un clasament general pentru categoria curse și un clasament general pentru categoria sport.

Conducătorilor concurenți li se vor atribui un număr de puncte corespunzător locului ce-l vor fi obținut în clasamentul fiecărei curse, următor tabloului de mai jos.

Intâiul clasat primește 5 puncte.

Al doilea clasat primește 4 puncte.

Al treilea clasat primește 3 puncte.

Toți ceilalți conducători clasați primesc 2 puncte.

Concurenții ce au luat plecarea dar nu au terminat primesc 1 punct.

Conducătorii cari nu au luat plecarea nu capătă nici un punct.

Punctele astfel obținute din clasamentul diferitelor curse se adună și învingătorul campionatului în categoria sport sau în categoria curse va fi conducătorul care va totaliza cel mai mare număr de puncte în categoria sa.

In caz de egalitate de punte, conducătorul care va fi participat la mai multe curse este clasat întâiul. Dacă este și egalitate de puncte și egalitate de curse, clasarea va fi determinată de poziția locurilor obținute în acele curse.

Invingătorul în fiecare categorie capătă titlul de campion de coastă al României categoria curse sau categoria sport pentru anul 1938; el primește o diplomă și cupa challenge A.C.R.R., osebit de premiile în bani ce, eventual s'ar acorda de A.C.R.R., — în cazul când numărul și calitatea înscrierilor pentru campionat ar justifica asemenea premii.

Campionii anului 1938 în categoria curse și sport vor fi înscriși de drept în toate competițiile similare ale anului următor, vor fi scutiți de taxele de înscriere și vor primi numărul unu la fiecare start.

SPECTACOLE

CINEMATOGRAFE

SAVOY: Maria Stuart și Scandal în lumea bună.
ȘIC (grădină): Prinț și cerșetor și Dr. Socrates.
ORFEU: Rătăcind spre fericire și Panterele roșii.
ASTRA (grădină) Șerban-Vodă : Doamna dela Et. II, Agentul special și revista Georgescu-Iași.
MARNA: Bal la Metropol și Legiunea africană.
MARCONI: Dansatoarea roșie, Calea spre ispășire și Funeraliile M. S. Regina Maria.
VOLGA-DOROBANȚI : Drapelul galben și Misterul camerei obscure.
MODEL: Misterele cartierelor chinezești și Granița însângerată.
VOLTA-BUZEȘTI: Când vrea femeia și Destin.
VENUS: Doamna consimte și Ultimele zile ale orașului Pompei.
LIA: Taina ocnașului și Cum se cuceresc bărbații.
TOMIS (grădina și sala): Orientul în flăcări și Dragoste în zăpadă.
CORSO: Viața la întâmplare și Curierul de sud.
MILANO (grădină și sală): Aventuriera din Triest și Păpușaă blondă.
SPLENDID: O crimă fără importanță și Cântecul iubirii.
GLORIA (sală și grădină): Tainele căsătoriei și Congresul regilor.
RAHOVA: Mary Dugan este vinovată ? și Umbra trecutului.
ODEON: Când vrea femeia și Charlie Chan la Monte-Carlo.
PARIS (sala și grădina): O anumită femee și Mimi.
DACIA (grădina și sala): Cuceritorul, Pentru viața unui om și Funeraliile M. S. Regina Maria.
ILEANA (sala și grădina) Strada Avrig No. 1: Cafe Metropole, Buldrog Drummond detectiv romantic și Funeraliile M. S. Regina Maria.
EDISON (sală și grădină): Inchisoare fără gratii, Ciclonul și Trupa Georgescu-Iași.
NERO (Șerban-Vodă): S'a născut o stea și Domnița din Câmpina.
LOLICA: Tarzan eroul junglei și Doamna dela etajul II.
LUCIFER (Dudești 97): Cobra tango și Beținul.
AMERICAN (sală și grădină): Strigoii și Floare de trotuar.
UNIC (grădină și sală): Heidi, fetița munților și Strada amintirilor.
PALAS BULEVARD: Contesa Alexandra, Paramata și Funeraliile Reginei Maria.
manul unui spahiu ș Pat și Patachon în carne și oase.
FILANTROPIA-KISELEFF (grădină): Vasul robilor și Borneo.
BARCELONA: Invingătorul și Copilul străzii.
AIDA (sală și grădină. Rahovei 15): Departe de țară, Mormântul lui Ginghis Khan și Funeraliile Reginei Maria.
FORUM: Trageda unei generații și Absențe nemotivate.
OMNIA: Regele din Picos și Cubul sinucigașilor.
ATENEUL TEI: Tarzan, eroul junglei și O crimă pasională.

CICLISM

Constantin Tudose învingător în cel de al 15-lea circuit de pe „Păduchiosul"

Cristea Ion și Bădulițeanu, excepționali pe prima parte a parcursului, iar Hrenciuc și Hapciuc pe cea de a doua. O cursă plină de istoric. Clasamentul. Premiile

Ieri dimineață la ora 6, s'a dat plecarea din Piața Victoriei, celor 22 de concurenți în cel de al 15-lea circuit de pe „Păduchiosul".

In anul acesta, mai mult decât în alții, întrecerea s'a bucurat de un succes desăvârșit, iar fazele care s'au perindat cu o iuțeală neobișnuită pe întreaga distanță a parcursului, au contribuit în oarte mare măsură la atracțiozitatea acestei dispute.

In general, întrecerea a avut 2 faze foarte distincte.

Una pe prima parte a parcursului, când „puștii" au fost adevărate revelații. Unul dintre ei, Cristea Ion, pe o „mașină" pur românească, a reușit să suie Păduchiosul în același timp cu incontestabilul nostru as, Constantin Tudose, iar al doilea, Victor Bodulițeanu, un element tânăr, plin de talent, a izbutit până la poalele aceluiaș munte, să se mențină în primele locuri.

Cea de a doua parte a parcursului, se caraterizează prin impresionanta „revenire" a lui Hrenciuc și Hapciuc, care, în mai puțin de 70 km. au recuperat cele 20 minute pierdute pe prima parte, într'un stil de adevărate vedete europene.

Căci în adevăr, este ceva formidabil să reușești a câștiga unui Tudose și unui Șandru, în mai puțin de 70 km., 20 și mai bine de minute.

Cu toate învinuirile care se aduc celor doi, — așa cum i-am văzut noi „gonind" — merită toate laudele.

Merită a mai fi relevate performanțele lui Marian Zaharia, Feordeanu și în special a lui Gogan, care s'a dovedit un eminent cățărător.

Păcat că nu se bucură și „la plat" de aceleaș calități.

După această scurtă introducere înainte de a păși la descrierea cursei, ne simțim datori să aducem mulțumirile noastre autorităților polițienești și adminisrative, din Târgoviște, Pucioasa, Sinaia și Ploești care s'au întrecut în a căuta să facă o primire cât mai caldă obositilor cicliști.

CURSA

Exact la ora 6, din Piața Victoriei, au plecat în acest al 15-lea circuit de pe „Păduchiosul", 22 din cei 27 de cicliști, care își anunțaseră participarea, — Șerban, Niculici, Kricovian Dimitriu, Coman, Alexandru Ionescu și Vintilescu, lipsind de la start.

„Plutonul" se menține compact până înainte de Târgoviște, unde „Piatra" din vechea capitală domnească „sparge" plutonul și-l face fărâmițe fărâmițe, în mai puțin de 5 km.

Deasemenea penele lui Tudose și Hrenciuc, răsfiră și mai mult cicliștii. Până aci, cei handicapați de diferite pene sunt: Cărbunaru, Borș, Șandru, Dinu, Guzan, Dina, Pustai și Cristache Teodorescu. Hapciuc și Zaharia Marian, care în urma unei „căzături" pierd minute prețioase, primul fiind silit să abandoneze.

Deasemeni mașina domnului comisar general face o victimă în persoana unui... câine.

LA TARGOVIȘTE

Cu 5 km. înainte de oraș, Hapciuc reintră în pluton iar la sprintul de acolo Constantin Tudose, trece primul linia, urmat de Hrenciuc, Șandru Bădulițeanu, Cristea și restul plutonului.

Prin oraș, din cauza pavajului, plutonul se resfiră și se formează mici grupuri a căror alcătuire se schimbă neîncetat.

La ieșirea din oraș, primul care sparge, e Tudose, iar puțin mai departe, prietenul și colegul său de club, Hrenciuc, îl imită.

Repară amândoi și pornesc într'o goană nebună, în urmărirea fugarilor, care „trag" de zor.

Căldura sufocantă și iuțeala „trenei" impusă de „Costea", nu prea convin lui „Matei" care e gata să abandoneze.

Renunță însă, încurajat de noi.

La kilometrul 85 sparge și Dinu, — iar în Pucioasa, Tudose, după un efort impresionant, reușește să prindă plutonul.

La Țâța, Feordeanu suferă un accident destul de grav. Perseverează însă și reușește să termine într'un timp relativ bun, alergarea.

Prin Moreni se trece în ordinea următoare:

1. Tudose.
2. Marian Zaharia.
3. Șandru.
4. Cristea.
5. Bădulițeanu.
6. Gogan, ceilalți urmând la mici intervale.

La poalele Păduchiosului, Bădulițeanu se resimte de pe urma efortului depus până aci, și după ce „atacă" câteva serpentine abandonează.

PE PADUCHIOSUL

Pentru premiul oferit primului sosit în vârful Păduchiosului, s'a dat o luptă foarte dură, în care, favoritul a fost nevoit să sfârșească cu 2 lungimi în urma severineanului Gogan.

Al treilea, la alte câteva lungimi, sfârșește Cristea, iar la 2-300 metri, Șandru, care se oprise puțin mai la vale să schimbe „pasul".

LA SINAIA

La singurul post de control al cursei, sosește în același timp un pluton format din Tudose, Gogan și Cristea, iar la 15 secunde, coborând vertiginos, Șandru.

Brezeanul a ținut cu tot dinadinsul să fie printre primii în orașu-i natal, și a reușit astfel să câștige până la Sinaia timpul pierdut cu schimbarea călcăturii.

După ei urmează : Marian, Guzan, Hapciuc, Hrenciuc, Dinu, Bartoș și Iencek.

SPRE BUCUREȘTI

Din Sinaia, pornesc împreună Tudose, Șandru și Gogan — Cristea pierzând mai bine de un minut cu schimbarea pasului.

După ei urmează în ordine Marian, Guzan, Hapciuc, Hrenciuc, Dinu și Bartoș.

Mociornistul prinde înainte de Posada pe Hrenciuc, iar la intrarea în Câmpina, amândoi îl ajung pe reprezentantul C. F. R-ului.

După trecerea dealului de la Bănești, ultimii doi au o revenire formidabilă, îl „lasă" pe Dinu și în Ploești „pun mâna" pe Tudose și Șandru.

In acest timp, pe primul plan, Costea se debarasează de Gogan iar Șandru câștigă premiul dela Brănești.

C. TUDOSE

In Ploești Hrenciuc mai sparge odată (a 3-a până de bayeu), însă grație unui pedalaj formidabil, prinde în câțiva km. pe cei plecați.

De aci și până la București, nu se mai înregistrează decât o pană lui Hapciuc.

SOSIREA

Pe o căldură tropicală, aproape de ora 4, își face apariția în capul șoselii Jianu, Șandru, Hrenciuc și Tudose, care trec în ordine inversă linia sosirii, aclamați de un public nesperat de numeros.

După ei, la 4 minute sfârșește cu vădite resurse Hapciuc — iar la mici intervale, Cristea, Marian, Guzan (acela știmp), Dinu, Iencek, Fufă și Feordeanu.

După închiderea controlului sosește și Borș.

PREMIILE

Intrecerea de ieri, afirmăm cu toată siguranța, nu a fost egalată încă de vreo altă cursă în numărul mare de premii ce l-a oferit. In afară de premiile clasamentului general, s'au mai împărțit următoarele :

Primul sosit la Târgoviște, Constantin Tudose, a primit din partea d-lui Gh. Iliescu, un lanț.

La Tâța, d. Jugaru a oferit două cravate, una revenind lui Tudose iar cealaltă lui Gogan.

D. avocat Dinu Dobrescu a oferit primului sosit în vârful „Păduchiosul" 500 lei, care au revenit simpaticului severinean Gogan, iar celui de al 2-lea sosit (Tudose), 100 lei, oferit de d. inginer Munteanu P.

La Brănești (pod), premiul donat de d. arhitect Plămădeală, l-a câștigat Tudose, iar cel al d-lui Dobrescu, dela monumentu lui Aurel Vlaicu, lui Șandru.

La Țigănești premiul d-lui prof. Munteanu a revenit lui Hrenciuc, iar cel al d-lui Murărașu tot lui Matei.

De asemeni la Țigănești, d. Dumitriu a oferit un premiu în valoare de 100 lei primului alergător din categoria cea mai inferioară.

Deasemeni d. arhitect Octav Ionescu și Herescu, au oferit premii însemnate alergătorilor de categorie inferioară. Tot așa și d. Pop Edmond și D. Ionescu.

Premiile clasamentului general au revenit astfel :

I. Lei 2000, Constantin Tudose.
II. Lei 1500, D. Hrenciuc.
III. Lei 1000, Gh. Șandru.
IV. Lei 500, Gh. Hapciuc.

CLASAMENTUL

Din cei 22 participanți au sfârșit alergarea numai următorii 11 :

I. CONSTANTIN TUDOSE (P. N.) în 9 ore 57 minute cu o medie orară de 26,634 km.
I. D. HRENCIUC (P. N.) acelaș timp.
III. GH. ȘANDRU (Vif. D.) acelaș timp.
IV. Gh. Hapciuc (C. F. R.) 10 ore.
V. I. Cristea (V.C.R.) 10 ore 18'.
VI. Z. Marian C.C. Pl.) acelaș timp.
VII. Guzan (A.S.P.I.M.) acelaș timp.
VIII. St. Dinu (A.S.P.I.M.) 10 ore 23'.
IX. E. Iencek (ind.) 10 ore 49'.
X. Fufă (P.N.) 10 ore 53'.
XI. Feordeanu (A.S.P.I.M.) 10 ore.

27 înscriși.
22 plecați.
11 clasați.

Asupra felului cum s'a comportat fiecare alergător în parte precum și asupra organizației ne vom ocupa pe larg în numărul de mâine.

AVIAȚIE

Cupa Mircea Cantacuzino

Eri s'au împărțit premiile concurenților

Brevetarea noilor observatori aerieni

Eri dimineață, a avut loc la aerodromul dela Pipera, festivitatea brevetării observatorilor aerieni din celelalte arme.

Au obținut brevetul o serie de ofițeri, cari au urmat o școală specială de observatori la centrul de instrucție al aeronauticei. Festivitatea a fost onorată cu prezența d-lor general adj. Paul Teodorescu, ministrul aerului și marinei, general comandant Stoicescu, comandantul forțelor aeriene, general Telemac, comandorii Celărianu, Vasiliu, Diculescu, Sc. Rădulescu, Petrovici, Gică Iacobescu, Balaban, căpitan Francesco Galeno, căpitan Dumitru Popescu, etc.

D. comandor Vasiliu, comandantul centrului de instrucție, într'o scurtă alocuțiune, a prezentat pe nouii brevetați, relevând munca depusă pentru obținerea brevetului.

D. lt. Pădureanu, șeful promoției, a răspuns, mulțumind comandanților și profesorilor pentru strădania depusă întru brevetarea acestei noui promoții de sburători.

D. general adj. PAUL TEODORESCU, ministrul aerului și marinei, a asigurat pe nouii observatori aerieni, de tot sprijinul ministerului, urându-le succes în îndeplinirea frumoasei lor cariere

DISTRIBUIREA PREMIILOR CONCURENȚILOR DIN „CUPA MIRCEA CANTACUZINO"

In cochetul sediu al federației aeronautice regale a României, s'a desfășurat, eri dimineață, solemnitatea distribuirii premiilor concurenților clasați, în competițiunea aeronautică, dotată cu „Cupa Mircea Cantacuzino".

Au fost de față d-nii general adj. Paul Teodorescu, ministrul aerului și marinei, general comandant Stoicescu, comandantul forțelor aeriene, comandor Andrei Popovici, directorul general al companiei „Lares". Egon Nasta, secretarul general al FARR., comandorii Sc. Rădulescu, Celărianu, general Prodan, comandor Diculescu, ing. Mereuță, ing. Codreanu, ing. Theodoru, Băzu Cantacuzino, d-na Ioana Cantacuzino, căpitan Fr. Galeno, căpitan Puffy Popescu, lt. Abeles, precum și concurenții competiției.

D. Egon Nasta, secretarul general al F.A.R.R., face un istoric al competițiunii aviatice „Mircea Cantacuzino", înființată în anul 1937, în amintirea regretatului aviator.

D. Nasta prezintă clasamentul competiției din acest an: 1. ing. N. Florescu, 2. Matei Ghika Cantacuzino, 3. ing. Al. Frim, 4. Gh. Balș, 5. d-ra Irina Burnaia, 6. Const. Sidery, 7. d-na Nadya Russo, 8. Gh. Ursu.

D-sa spune că este bucuros că prima competițiune aviatică de care s'a ocupat, în calitate de secretar general al F.A.R.R. și de comisar general al probei, a avut un atât de frumos succes, mulțumind în numele aviației particulare românești, donatorilor cupei și concurenților.

In același timp, în numele F. A. R. R. și al întregii aviații sportive românești, d-lui ministru al aerului și marinei, pentru deosebita atențiune ce a dat acestui concurs și pentru marele sprijin ce acordă turismului aerian și în general, aviației particulare, care astfel ajutată, va ajunge în scurt timp, la starea de prosperitate și de înaltă capacitate pe care o merită.

Continuând pe drumul astfel început, aviatorii noștri vor avea pregătirea necesară pentru a se putea prezenta cu fruntea sus, înaintea șefului nostru suprem, Majestatea Sa Regele Carol II, primul sburător al țării, dacă El îi va chema la îndeplinirea celei mai mari îndatoriri.

RAIDUL IN POLONIA

D. general adj. Paul Teodorescu, ministrul aerului și marinei, a victorioși — d. ing. Florescu, lei victorioși, d. ing. Florescu, lei 20.000 și importantul trofeu; d-lui Matei Ghika Cantacuzino, 10.000 lei și o casetă de argint; d-lui ing. Al. Frim, lei 5000 și o casetă mică de argint.

D-sa felicită pe valoroșii sburători, adresând aceleași bune aprecieri d-nei Ioana Cantacuzino, pentru activitatea plină de frumoase rezultate în serviciul aviației românești, anunțând în același timp, că ministerul aerului și marinei organizează pe socoteala sa, un voiaj aerian în Polonia, ca răspuns vizitei cu care ne-au onorat vecinii noștri, anul trecut.

Cu acest prilej, ministerul aerului și marinei va oferi două categorii de premii, una pentru instructorii de sbor și alta pentru turiștii ce vor activa în acest concurs, programat pentru la toamnă.

Polonia a învins România
dar numai cu 96—49 puncte
Vămanu s'a clasat primul la aruncarea suliței, stabilind un nou record național. — După 9 ani, istoria se repetă

Cernăuți, 31 (prin telefon dela trimisul nostru special). Ziua doua a matchului atletic dintre reprezentativele celor două țări, s'a disputat astăzi în orașul nostru.

Conform prevederilor generale, victoria a revenit destul de ușor vecinilor noștri, cari au cucerit a doua victorie consecutivă. Cu toate acestea, reprezentanții noștri au făcut o figură cât se poate de bună și dacă am fi păsit pe teren cu echipă completă, rezultatul ar fi fost cu totul altul.

In ce privește rezultatele sportive, ziua de astăzi ne-a adus satisfacția unei victorii.

Ceeace este mai interesant, este că victoria ne-a revenit în aceiași probă ca și acum 9 ani.

Țelul în care Văman a obținut victoria și performanța ce a obținut-o, i-a atras elogiile specialiștilor poloni, cari îi prevăd o frumoasă carieră.

Antrenat serios. stadistul nu se va opri la cei 62 m. 59 ce a obținut.

Cu această ocaziune, el a stabilit un nou record național. Vechiul record îi aparține lui cu 61.00 m. stabilit la 27 Septembrie 1936 la Athena.

FILMUL PROBELOR

Trecând la rezultatele tehnice, prima probă care s'a disputat a fost alergarea pe :

110 metri garduri

Dela plecare, Hospel conduce, urmat fiind de Maesciuc și Krupka.

Până la gardul al cincelea situația se menține când lui Maesciuc îi sare pantoful din picior și Krupka îl depășeste reușind a ocupa locul doui.

Este pentru prima oară când el îl învinge pe Maesciuc.

Hospel este un excelent hurdler, posedă viteză și trece gardurile foarte frumos.

Mucha, al doilea polonez a ocupat locul patru.

1 Hospel (Pol.) 15 sec. 6.
2) C. Krupka (Rom.) 16 sec. 1.
3) E. Maesciuc (Rom.) 16 sec 8.
4) Mucha (Pol.) 17 sec. 3.
Polonia 6 puncte.
România 5 puncte.

După proba de garduri, a urmat

Săritura în înălțime

care a revenit polonezilor — reușind a ocupa primele 2 locuri.

Cu toate acestea, impresia lăsată de cei doui polonezi nu a fost așa de frumoasă, ei nereușind decât cu multă greutate și multe greșeli, să treacă 1 m. 75.

Spaniol și Stoichițescu în nota lor obicinuită, primul reușind a-și lua revanșa.

1) Kalinowssky (Pol.) 1 m. 75.
2) Rejske (Pol.) 1 m. 75.
3) Spaniol (Rom.) 1 m. 70.
4) Stoichițescu (Rom.) 1 m. 70.
Polonia 8 puncte.
România 3 puncte.

400 metri

Polonezii au reeditat isprava dela înălțime — Nemeș și Iordache, în special ultimul, au părut obosiți și nu au putut face nimic — polonezii câștigând foarte ușor.

1) Shoak (Pol.) 51 sec. 2.
2) Drozdowsky (Pol.) 51 sec. 5.
3) Nemeș (Rom.) 52 sec. 3.
4) Iordache (Rom.) 53 sec. 4
Polonia 8 puncte
România 3 puncte.

ARUNCAREA DISCULUI

Polonezii au învins net.

Cu Havaleț și Schullery am fi ocupat locurile 1 și 4 și alte puncte destul de prețioase.

Borcoman și Gurău, cei doi înlocuitori, au fost cu mult sub forma lor obicinuită.

1) Fiedoruk (Pol.) 44 m. 03.
2) Prasky (Pol.) 42 m. 85.
3) Borcoman (Rom.) 37 m. 30
4) Gurău (Rom.) 35 m. 95.
Polonia 8 puncte.
România 3 puncte.

O MARE SATISFACȚIE: KISS
1500 metri

Cursa aceasta a fost pentru noi un quasi-succes, datorită tânărului reșițean Kiss, care a făcut o cursă excelentă.

Românul a fost mereu în locul doui — urmărind ca o umbră pe Șoldan

Păcat însă că nu a avut un tovarăș care să-l ajute în cursă, căci Ahmet, al doilea reprezentant al nostru. era departe.

După cursa pe care a făcut-o astăzi, reșițeanul este în mare formă și credem că la viitoarele concursuri, recordul lui Manea de 4' 04" 6 va fi ameliorat.

1) Soldan (Pol.) 4 min. 5 sec. 2.
2) Kiss (Rom.) 4 min. 7 sec.
3) Winecki (Pol.) 4 min. 9 sec. 7.
4) Ahmet (Rom.) 4 min. 30 sec.
Polonia 7 puncte.
România 4 puncte.

Triplu-Salt

Cu toate că polonezii nu au arătat ceeace credeam, au cucerit totuși primele două locuri detașat.

Calistrat și Talsky nu puteau face mai mult în fața polonezilor.

1) Luckhaus (Pol.) 14 m. 28.
2) Hoffmann (Pol.) 14 m. 17.
3) Calistrat (Rom.) 13 m. 53.
4) Talsky (Rom.) 13 m. 12.
Polonia 8 puncte.
România 3 puncte.

PRIMA VICTORIE ROMANEASCA : AUTOR VAMANU

Aruncarea Suliței

Ne-a adus satisfacția singurei noastre victorii.

Stadistul C-tin Vămanu a reușit să amelioreze recordul național de două ori, în decursul celor 6 aruncări.

La aruncarea doua a reușit 62,30 m. — care este un nou record național — iar în aruncarea patra, a reușit 62,59 m., ameliorându-și recordul făcut cu câteva minute înainte.

Höckl, deși neantrenat, a reușit în ultima aruncare să ocupe locul 3, bătând cu aproape 1 metru, pe cel de al doilea polonez.

1) Vămanu (Rom.) 62 m. 59, record național.
Vechiul record — Vămanu 61,00 m. — 27-IX-1936.
2) Mikrut (Pol.) 59 m. 81.
3) Höckl (Rom.) 53 m. 88.
4) Maungiewicz (Pol.) 53,00 m.
România 7 puncte.
Polonia 4 puncte.

Ștafeta 800×400×200×100

Ultima probă a zilei a fost ștafeta olimpică.

In ce privește alcătuirea ștafetei s'a făcut o greșală, deoarece plecarea s'a dat cu o cursă de demi-fond, unde polonezii ne-au dominat net și cu avantajul luat au avut cursa la discreție.

Dintre români, Liess a făcut o cursă foarte bună.

1) Polonia 3 min. 39 sec. 1.
2) România 3 min. 44 sec. 5.
Polonia 4 puncte.
România 2 puncte.

CLASAMENTUL GENERAL
1) Polonia 96 puncte.
2) România 49 puncte.

In concluzie, după cele două zile, putem spune următoarele : polonezii ne-au fost net superiori — pe noi nu ne poate decât mulțumi scorul de 96—49 în favoarea lor. Desigur că, având o echipă în care ar fi figurat: Eilhardt, Havaleț, Dejenaru, Covaci, Cristea și Biro, handicapul ar fi fost mai redus.

Rămâne de văzut figura pe care o vor face reprezentanții noștri în viitoarele matchuri.

Noi dorim ca lupta să fie din ce în ce mai strânsă.

LA A. N. E. F.

Reuniunea de ieri
a obținut un frumos succes

Reuniunea atletică pentru începători și categoria III-a a fost o frumoasă afirmare pentru Liga Muntenia.

Programarea categoriei începătorilor, ar trebui să fie cât mai deasă căci numai așa se pot descoperi noui elemente atât de necesare pentru atletismul românesc.

Eri numărul de concurenți începători a depășit cele mai mai optimiste așteptări. căci peste 30 tineri au ținut a deveni adepți ai atletismului.

Tot aci. se cuvine a elogia activitatea intensă depusă de gruparea Viorul Dacia mereu fruntașe a atletismului românesc — care și de data aceasta. a acumulat cele mai multe puncte și a prezentat un număr apreciabil de concurenti.

Liga de atletism Muntenia în cap cu președintele său I. C. Petrescu merită felicitări pentru modul cum au organizat concursul.

REZULTATE TEHNICE
CATEGORIA III-a
100 METRI

1. Ciaclani (Venus) 12 sec. 2.
2. Stelorian (Vif. Dacia) 12 sec. 6.
3. Ionescu D. (Venus).
4. Samson N. (Vif. Dacia).
5. Georgescu (Vict.).

LUNGIME

1. Roșianu (Venus) 5 m. 96.
2. Savu (Vif. Dacia) 5 m. 89.
3. Serbacov (Vif. Dacia) 5 m. 65.
4. Samson N. (Vif. Dacia)

200 METRI

1. Stelorian (Vif. Dacia) 26 sec. 5.
2. Munteanu (Venus) 27 sec.
3. Block (Vif. Dacia) 27 sec. 2.

1500 METRI

1. Tvardowsky (Vict.) 4 m. 44 sec. 6.
2. Georgescu (Venus) 4 m. 47 sec.
3. Palade (Vict.).
4. Râșnoveanu (Vict.).
5. Burcescu (Venus).
6. Sucitu (Vif. Dacia).

GREUTATE

1. Savu (Vif. Dacia) 12 m. 12.
2. Neagu (Vif. Dacia) 10 m. 73
3. Gusacov (Vif. Dacia) 9 m. 31
Hors concurs — Ciaclani (Venus) 12 m. 12.

DISC

1. Savu (Vif. Dacia) 33 m. 90
2. Gusacov (Vif. Dacia) 28 m. 84.
3. Niculescu (Vif. Dacia) 24 m. 70.
4. Loter (Vif. Dacia) 24 m 65.
H. conc. — Ciaclani (Venus) 33 m. 85.

5000 METRI

1. Râșnoveanu (Vict.) 17 min. 52 sec. 2.
2. Burcescu (Venus) 18 m. 02 sec. 6.
3. Ungureanu (Venus).
4. Opran (V. D.).
5. Nemeș (Metropola).
H. Conc. — Comănescu (V. Dacia) 17 min. 35 sec. 6.

STAFETA 4 × 100 METRI

1. Vif. Dacia echipa II-a 48 sec. 2 (Istrate — Savu — Simionescu — Negru).
2. Vif. Dacia echipa I-a 48 sec. 4 (Ștefănescu — Stelorian — Serbacov — Samson N.).
3. Victoria (Georgescu — Persunaru — Palade — Tvardowsky).

STAFETA 400×300×200×100

1. Viforu Dacia 2 min. 16 sec. 8 (Comănescu — Serbacov — Stelorian — Simionescu).
2. Venus 2 min. 17 sec. 8 (Măruntu — Munteanu — Mathias — Roșianu).

CLASAMENTUL

1. Viforul Dacia 44 puncte.
2. Venus 24 puncte.
3. Victoria 12 puncte.

INCEPATORI
100 METRI

1. Carol Steănescu (V. D.) 12 sec. 8.
2. A. Forescu (V. D.) 13 sec. 2.
3. Gh. Dumitrescu (V. D.).
4. Persunaru (Vict.).
5. Alexandrescu (Vict.).
6. Teodorescu (V. D.).

1000 METRI

1. Mujicicov (V. D.) 3 min. 10 sec. 8.
2. Nanu C. (V. D.) 3 min. 13 sec. 4.
3. Mirtoiu (C F. R.) 3 min. 14 sec. 6.
4. Sandru (V. D.).
5. Florescu (V. D.).
6. Gh. D-trescu (V. D.).

3000 METRI

1. C. Nichifor (V. D.) 11 min. 02.
2. N. Andreescu (V. D.) 11 min. 08.
3. Vânătoru (V. D.) 11 min. 30.
4. Hardi P. (Vict.) 11 min. 38.
5. Niculescu A. (V. D.).
6. Suba C. (Vict.).

INALȚIME

1. Dordea (Vict.) 1 m. 55.
2. Sandru (V. D.) 1 m. 55.
H. conc. — Silberman (C. A. B.) 1 m. 65.

LUNGIME

1. Niculescu (V. D.) 4 m. 97.
2. Teleagă (V. D.) 4 m. 96.
3. Dordea (Vict.) 4 m. 52.

GREUTATE

1. Tomescu (V. D.) 9 m. 50.
1. Loter (V. D.) 9 m. 50.
3. Mujicicov (V. D.) 8 m. 54.

CLASAMENT

Viforul Dacia 47 puncte.
Victoria 6 puncte.
C. F. R. 1 punct.
CLASAMENT GENERAL
1. Viforul Dacia 91 puncte.
2. Venus 24 puncte.
3. Victoria 18 puncte.
4. C. F. R. 1 p...

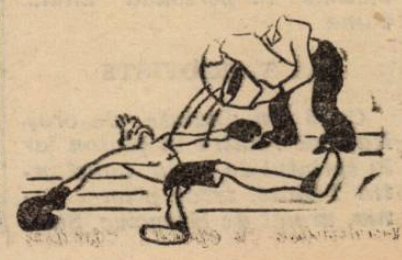

CONSTANTIN CIONOIU

„mardeiaş", footballist, boxeur şi om de... treabă

Pe maidanul Grozăveştilor. Un arbitru de football făcut k. o. Jurământ că nu fuge dela box! Amorezat! La „Vaporul lui Traian" cârciuma lui... Amărâtu' Vesel!

In cartierul Grozăveşti, printre stivele de lemne şi printre vagoanele de marfă ale „chefereului", trăeşte o întreagă populaţie de oameni muncitori: „gărari", „ciocănari" sau lemnari precum şi o întreagă armată de frânari şi căruţaşi.

O viaţă trudnică de muncă, de salahorie făcută zi şi noapte, pentru câştigul unei bucăţi de pâine, în mod cinstit şi cu fruntea sus.

Plăcerea cea mare pentru majoritatea acestor oameni, este puţină odihnă în jurul mesei lor!

In faţa portiţei, pe un scăunel, bătrânii stau la taifas în „neglijé": cămăşi de noapte cusute cu arnici roşu, pe al căror câmp alb de pânză stă scris cu frumoase litere înflorate „Noapte bună" sau „Somn uşor" şi în papuci şi beau o cafeluţă de... orz sau citesc un roman în fascicole!

Tinerii familiei se duc la un cinema; ea în rochie de „musulin", el în ghete cu elastic roşii, încins cu un brâu tot roşu şi numai în vestă.

Strada este ţinută însă de copiii, cari sau înalţă turcaleţul, sau joacă arşice, sau, dacă au gustat din otrava unui joc pe bani, „ating" la un loc dosnic o partidă de barbut... cu paraua 'n coadă!

Să mă ierte cei ce stau prin Grozăveşti, dacă descriu astfel mahalaua, dar, eu am oglindit situaţia de atunci când căruţa sau camionul intra în noroi până la bucşe şi pe străzile cartierului nu trecea tramvaiul sau autobuzul S. T. B.

Căci eu aci, nu am de gând să fac un reportaj asupra vieţii intime de mahala, ci voi căuta să descriu cu slabele mele forţe, locul, unde şi-a petrecut copilăria, un alt boxeur de frunte al nostru: Constantin Cionoiu.

6 COPII LA UN TATA NEVOIAŞ

Costică şi încă alţi 5 copii, au cunoscut frumuseţea vieţii, toate plăcerile şi necazurile ei, ţinând de fustă pe coana Mariţa sau mângâindu-şi părţile înroşite de palma greoaie a lui nea Marin, om necăjit şi totuşi iubitor al copiilor, dar foarte simţitor însă la greşelile făptuite de odraslele lui.

Avea însă şi dece să fie aspru cu ei: mediul acela de mahala şi de haimanalâc, îi cam stricase pe junii Cionoiu, cari iubeau mai mult chiştocul de ţigare, de cât... tăbliţa şi buretele.

COSTICA, MARDEIAŞUL MAHALALEI

Fără nici o jenă, spun că Cionoiu a devenit om cu scaun la... cap, numai de când s'a... însurat!

Coana Finetta, l-a strâns de pe drumuri; astfel că adevărata lui viaţă de „om cumsecade" începe dela însurătoare!

Dar.. acestea să le lăsăm pentru mai la urmă.

Costică deci, în frageda lui tinereţe — adică atunci când terminase cu epoca.., cămăşii eşite din pantaloni şi simţea nevoia să fure coanei Mariţa, puţină cremă „Simon", ca să-şi dea pe... păr şi să poată fixa o brumă de cărare, — era mardeiaşul mahalalei.

Nu putea cineva de vârsta lui să conducă o... fiică a cartierului până la domiciliu, ca junele Costică să nu-l „încaere" când imprudentul amorez făcea calea întoarsă.

Costică era şi un fel de judecător al cârciumelor din mahala: o gâlceavă la un pahar de vin pentru neplata... consumaţiei, era repede aplanată de arbitrul Cionoiu, care-l „adormea" pe sub fălci, pe nervosul client, până ce acela ridica steagul alb, în chip de pace!

Astfel a copilărit junele Costică, stimat de... „fini" şi adorat de fetele cari printre brizbrizele ferestrelor, îi aruncau câte un dulce „pa", de pe buzele roşite cu carminul foiţelor cumpărate dela librărie!

CIONOIU FOOTBALLIST!

Era la modă sportul.

Gustul de football intrase şi în mahalaua Grozăveştilor şi o seamă de tineri luase drumul maidanelor pe care o mingie gălbue de toval, roia printre picioarele desculţe şi pline de praf!

Barbutul fusese abandonat şi lăsat pe seama şmecherilor de cafenea!

Cionoiu, care de pe atunci avea un fizic de atlet, a fost remarcat de „chibiţii" Gloriei şi după câteva partide în care boxeurul de mai târziu s'a dovedit un as, a jucat ani dearândul când extrem stânga, când dreapta.

Pe atunci era în floare amatorismul şi susţinătorii A. S. Gloriei, echipă pe atunci de categoria III-a, le făcea după match „trataţie" cu câte „doi mici" la cârciuma F. A. şi aducându-şi aminte de vitejiile lui din mahala s'a dus deadreptul la arbitru.

— Tu eşti ăla care nu ştii să fluieri, sau nu mai ai suflet în tine să împingi aer în ţignal?

...Şi din doi pumni l-a întins jos.

Săracul arbitru!

A trebuit să-l „răcească" cu apa adusă în vreo două găleţi ca să-şi vină 'n fire.

Cionoiu a fost... „suspendat" pe viaţă!

Astfel a luat sfârşit cariera unui excelent footballist!

JURAMANT CA VA FACE BOX... ORICE S'AR INTAMPLA

Cionoiu era... şomeur în sport. Cu plecarea lui dela Gloria s'a mai desprins din echipă şi un alt prieten al lui, pe nume Carata.

Pe atunci, în strada Atelierului, unde Lancia făcea antrenament de box cu amatorii C. F. R.-ului, făcea ravagii boxeurul Emanoil Ionescu.

Era.. piatra de încercare a nouilor... intruşi!

Toţi cei proaspeţi sosiţi şi care făceau o singură dată la mânuşi cu Emanoil Ionescu, de a doua zi nu mai erau văzuţi la antrenament şi... abandonau boxul.

Emanoil Ionescu, le lua pofta de a mai face box.

Inainte de a se decide să facă box Cionoiu şi cu Carata s'au legat prin jurământ că nu vor fugi din sală oricâte bătăi vor mânca dela... neînvinsul şi înfricoşătorul Manole!

Astfel, s'a dedicat Cionoiu acestui sport!

De atunci, după aproape 11 ani de antrenament şi matchuri publice. Cionoiu cu trucurile lui savante a reuşit să îşi încurce toţi adversarii.

Palmaresul lui aproape că nu are înfrângeri.

Astăzi, Cionoiu e campion al României la categoria semi-mijlocie după 11 ani de arzătoare dorinţi...

O FAMILIE DE BOXEURI

Costică Cionoiu nu este singurul boxeur din familie!

Fraţii lui, Niculae, Ionel, Mihai şi Petre, au făcut deasemenea box. dar grijile vieţii de toate zilele i-a făcut să abandoneze repede un sport care nu le producea nimic.

CASATORIA LUI CIONOIU

Am spus undeva, mai sus, că îndreptarea lui Cionoiu, vine dela coana Fineta, scumpa lui jumătăţică!

Cionoiu, cât era el de descreerat, avea un gând bun: căsătoria şi viaţa de familist.

La acestea ţinea mai mult decât la ochii lui din cap!

CUM L-A „INŞELAT" PE... ...AMARATUL VESEL!

Tatăl doamnei Cionoiu, este gospodarul cârciumar din calea Griviţei, d. Ionescu, un bun tată de familie şi un onorat cetăţean al cartierului.

O poreclă dată însă de un prieten din „vechime", dăinueşte şi astăzi şi d. Ionescu proprietarul cârciumi „La vaporul lui Traian" este cunoscut de clienţii săi şi ca... „Amărâtul vesel".

Intr'adevăr d. Ionescu arborează în fiece moment o mină de tristeţe dar de dimineaţă până seara se... cinsteşte cu clienţii, lucru de altfel care-i dăunează şi sănătăţii.

E interesant însă, cum Cionoiu a făcut de a „intrat" pe sub pielea d-lui Ionescu.

La fiecare prânz şi seară, Cionoiu care lucra ca şi acum la atelierele Griviţa C. F. R., lua masa la „Vaporul lui Traian"!

Spre deosebire de ceilalţi care treceau consumaţiile la ...cont, Cionoiu plătea cu bani ghiaţă! Lucru care a impresionat pe cârciumar!

D-ra Ionescu, actuala cucoană Fineta, era casieriţă şi primea ochiadele pe care Cionoiu între două înghiţituri din... tocana naţională, sau ghiveciul călugăresc... i le făcea pe ascuns!

Vre'o două incidente între clienţi şi patron au fost repede lichidate cu ajutorul binevoitorului Cionoiu care — lucru neauzit — luase apărarea patronului şi aruncase pe adversar tocmai în linia tramvaiului 6.

D. Ionescu a văzut că are în Cionoiu un aliat şi azi aşa ...mâine aşa, a dat ordin la bucătărie să-i dea d-lui Costică. bucăţele mai grase la tocană, iar la ciorba de perişoare să-i pună 8 perişoare în loc de 5.

Apoi madam Ionescu l-a poftit la o sarailie, prin d-ra Fineta, iar d. Ionescu, la plată, n'a mai pus-o la socoteală.

Peste o lună, Cionoiu le-a dat bilete la box, iar peste 45 zile, d-şoara Fineta mergea la cinema cu junele Costică,... tête à tête (în doi) sic!

A venit apoi şi nunta şi după nuntă am fost şi la... botez!

Azi, Costică a trecut la „cassă"; este un bun tată de familie, pot spune chiar că e un model de tată şi bărbat!

Coana Fineta moare după el, iar chiar după declaraţiile lui Cionoiu, deşi după 5 ani de căsătorie, sunt ca în luna de miere!"

Din mardeiaşul Costică, azi avem un onorabil cetăţean al căii Griviţa.

Cum ştie Dumnezeu să potrivească câte odată căsătoriile!?!

Cu Cionoiu, Providenţa a fost dreaptă şi căsătoria lui este un model şi pentru alţi boxeuri.

I. S.

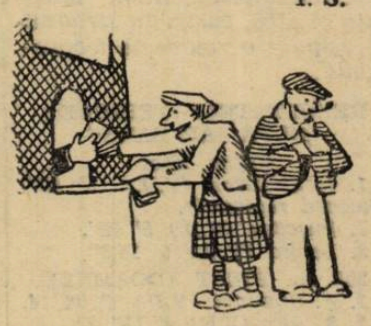

ADORMIREA... UNUI ARBITRU!

Se juca un match oficial pe terenul Unirea.

Cionoiu, care era vedeta echipei, juca extrem-stânga, ca întotdeauna.

A uitat însă arbitrul, în timpul jocului, să fluere un „off-side" şi adversarii au marcat în poarta „Gloriei".

Cionoiu nu a mai aşteptat rezultatul contestaţiei la F. R. lui Stănică Ţincu din prelungirea Griviţei.

In streinătate, ca amator, a fost o singură dată, la campionatele europene dela Budapesta, dar atunci un suedez l-a surclasat, totuşi Cionoiu avea o scuză: mâncase înainte de plecarea din Bucureşti ceva, care-l intoxicase şi tot drumul s'a plâns de dureri de stomac.

Acum, ultimul lui match l-a încurcat pe slătineanul Milcoveanu şi i-a cucerit titlul de campion după un match urât, dar în care Costică Cionoiu a avut avantaj.

Citiţi

UNIVERSUL LITERAR

Sesta și Jerusalem au sosit eri la Arad ... și au plecat imediat spre Ploești

Arad, 31 (prin telefon). — **Azi au sosit în localitate, celebrii jucători de football austriaci, Sesta și Jerusalem, cari în urma hotărîrii Comitetului federal, vor putea fi angajați de grupări românești.**

Ei au plecat imediat spre Ploești.

SECRETUL SATULUI

Sosirea celor doi footballiști arată că hotărîrea comitetului federal era cunoscută mai dinainte și că plecarea lor spre Ploești înseamnă confirmarea svonurilor că Tricolor—C.F.P.V. îl va angaja pe Sesta.

CONTRACTELE LE ARE RIPENSIA

Interesant de remarcat este faptul că contractele celor doi jucători, ca și acela al internaționalului Platzer, le are Ripensia.

Gruparea timișoreană, care i-a angajat mai de mult a intrat în tratative cu ei și le-a obținut semnătura.

Așa că Tricolor C.F.P.V. nu a tratat cu Sesta ci cu Ripensia întrucât internaționalul vienez este jucătorul timișorenilor.

Se pare că Jerusalem va rămâne la Ripensia.

ATLETUL NECULA a sosit în țară

Cernăuți, 31 (prin telefon) **Cunoscutul atlet bucureștean Necula, care își face studiile în Germania, a sosit eri în orașul nostru și a asistat la matchul Polonia—România.**

El va părăsi Cernăuțiul astă-seară, odată cu atleții din Capitală.

Tot astă-seară părăsesc țara și atleții poloni.

Concursul național de tennis dela Cluj

Cluj, 31 (prin telefon). — **Concursul național de tennis, la care participă și bucureștenii Rurac și Erös, precum și brașoveanul Bădin II, a ajuns azi, în faza finală.**

In cursul zilei, s'au lichidat toate semifinalele cari nu au adus nici un rezultat surprinzător.

Rezultatele :

SIMPLU DOMNI :

Semifinale : **Erös b. Oviciu 6:1, 6:2 ; Bădin II b. Benedek 6:1, 6:3.**

SIMPLU DOAMNE

Semifinale : **Popper b. Rado 6:1, 6:2 ; Berescu b. Barassy 6:1, 5:7, 6:1.**

DUBLU DOMNI :

Semifinale : **Erös, Rurac b. Bădin, Brânduşa 6:1, 6:3 ; dr. Farkas, Benedek b. Rado Weiss 6:2, 6:2.**

Finalele se vor juca mâine.

Un nou record mondial atletic

Göteborg, 31. — **In cadrul reuniunei atletice care s'a desfășurat în localitate, atletul american Mallot a bătut recordul mondial pe 500 m., deținut de Eastman cu 1 minut 02 secunde.**

Noul record mondial, obținut de Mallot este 1 minut 01,5 secunde.

Trei recorduri naționale de natație ameliorate la Tg. Mureș în cadrul cupei „Mihail Savu"

Tg. Mureș, 31 (prin telefon). — **In fața a 1000 de spectatori s'au desfășurat la strandul din localitate, concursurile nautice pentru „Cupa Mihail Savu".**

Reuniunea a înregistrat un strălucit succes, trei recorduri naționale fiind ameliorate de excelenții înnotători ai clubului sportiv Tg. Mureș.

Bekes a doborît recordul la 100 m. piept deținut de Aramjossi, iar Aramjossi și-a ameliorat propriile sale recorduri la 100 m. spate și 200 m. piept.

Performanțele celor doi înnotători sunt cu atât mai impresionante, cu cât ei nu au avut adversari serioși în probele respective.

La concursuri a asistat și d. Mihail Savu, președintele federației de natație, donatorul cupei, care a împărțit premiile învingătorilor.

Rezultatele tehnice au fost următoarele :

100 M. PIEPT

1. Bekes (C.S. Tg. M.) 1:19,3 (REC. NAȚIONAL).
2. Ienei (C.S. Tg. M.) 1:28,3.
3. (Moldovan (Mureșul) 1:30.

100 M. SPATE

1. Aramjossi (C.S. Tg. M.) 1:16,2 (REC. NAȚ.).
2 Welter (Macabi) 1:29.
3. Moldovan (Mureșul) 1:30.

200 M. PIEPT

1. Aramjossi (C.S. Tg. M.) 3:02,2 (REC. NAȚ.).
2. Iakabovici (Macabi) 3:29,5.
3. Reutch (Macabi) 3:42.

200 M. PIEPT (DOAMNE)

1. Perlaki (C. S. Tg. M.) 3:36,2.

800 M. LIBER

1. Kelemen (C. S. Tg. M.) 11:56.
2. Cohn (Macabi) 15:29,3.

ȘTAFETA 3×100 MIXTA (DOAMNE)

1. Mureșul (Cova, Györffy, Tomas) 5:19.
2. Macabi (Iakabovici, Mitro, Grünfeld 5:30.

100 M. LIBER (DOAMNE)

1. Tamas (Mureșul) 1:29.
2. Grünfeld (Macabi) 1:49.

Două recorduri regionale

ameliorate în „Cupa Jean Bart" care a fost câștigată de Viforul Dacia

Eri dimineață s'a desfășurat la strandul Obor, în fața unei numeroase asistențe, cea de a doua zi a concursurilor de natație pentru „Cupa Jean Bart".

Reuniunea a recoltat un strălucit succes sportiv, două recorduri regionale fiind ameliorate de d-na Ballo și I. Slăvescu.

După terminarea probelor d. prof. Florin Brătan, conducătorul școlii de copii, a făcut o reușită demonstrație cu elevii săi.

Programul a fost terminat cu matchul de polo pe apă dintre „Tirul" și „Stadiul Român".

Trebue să remarcăm regia impecabilă a clubului polisportiv Stadiul Român și aforturile pe care le depun sportivii conducători ai primăriei sect. II (Negru) pentru propagarea natației în massele populare.

Succesul desăvârșit se datorește în mare parte d-lor A. Cristescu, secretarul general al primăriei II (Negru), arh. Eugen Popescu, ing. Nae Mărescu, Kiki Dumitrescu, căp. Bărzănescu, Adm. Mustață și alții, cari s'au străduit să asigure o reuniune ireproșabilă.

REZULTATELE TEHNICE :
„CUPA JAN BART"

400 m. liber
1. I. Slăvescu (V.D.) 5' 40". (Record regional).
2. Pușcașu (V.D.) 5' 56".
3. Levita (V.D.) 6' 28,3".

200 m. PIEPT (DOAMNE)
1. A. Simonyi (V.D.) 4' 04" 4.
2. S. Rex (V.D) 4' 11" 8.
3. Stoffran (St. R.) 4' 15".

100 m. SPATE (DOAMNE)
1. T. Georgescu (V.D.) 1' 57".
2. Stoffner (St. R.) 2' 08".

400 m. LIBER (DOAMNE)
1. Ballo (V.D.) 7' 35" 8. (Record regional).

ȘTAFETA 4×100 m. LIBER
1. VIFORUL DACIA I. (Fischer, Levita, Pușcașu, Slăvescu) 11' 04" 8.
2. VIFORUL DACIA II. (Papazoglu, Mitoșeriu, Barna, Georgescu).

CELELALTE PROBE
50 m. piept (copii)
1. Protopopescu (V.D) 50".
2. Nefiam (V.D.) 53".
3. Socha (St. R.) 55" 1.

100 m. LIBER (JUNIORI)
1. Segal (C.N.R.) 1' 16" 6.
2. Nelson (C.N.R.) 1' 21" 2.
3. Georgescu (V.D.) 1' 25".

POLO PE APA
In cadrul campionatului regional, cat. II, s'a jucat matchul dintre „Tirul și Stadiul Român".
TIRUL—ST. ROMAN 8:0 (3:0)
Tinerii dela Tirul net superiori au câștigat ușor prin punctele marcate de Vârgolici (4) Russu (2), Kimbaum și Vogel. A condus d. Stroescu excelent.

Trei recorduri regionale

bătute la concursurile de natație dela Cluj

Cluj, 31 (prin telefon). — In cadrul campionatelor de natație din localitate azi au fost bătute 3 recorduri regionale.

Nouile recorduri se datoresc unei noui speranțe a Clubului Atletic Cluj, Csizmas, care într'un viitor apropiat va fi unul dintre cei mai buni sprinteri din țară.

Rezultatele :

50 M. LIBER (JUNIORI)

1. Csizmas (C. A. Cluj) 29"1 (Vechiul record : 30" 3).

100 M. PIEPT (JUNIORI)

1. Csizmas (C. A. Cluj) 1' 25" 3 (vechiul record : 1' 32" 7

100 M. LIBER

1. Csizmas (C. A. Cluj) 1' 08" (vechiul record 1' 09").

Jugoslavia și Canada eliminate din Cupa Davis

GERMANIA-IUGOSLAVIA 3:2

Berlin, 31. — *A treia zi a matchului de tennis între Iugoslavia și Germania în finala zonei europene a Cupei Davis, s'a terminat cu următoarele rezultate :*

Henkel (Germania) — Pallada (Iugoslavia) 6:3, 7:5, 6:1.

Kukuljevici (Iug.) — Redl (Germ.) 6:4, 6:3, 6:2.

Germania, învingând Iugoslavia cu 3:2, s'a calificat pentru finala interzone, unde va întâlni Australia.

JAPONIA — CANADA 3:0

Montreal, 31. — *In cadrul matchului internațional de tennis dintre Japonia și Canada, care se dispută în cadrul zonei americane a Cupei Davis, azi s'a jucat dublul.*

Perechea japoneză câștigând matchul, a obținut și al treilea punct, necesar victoriei.

Rezultatul tehnic: Yamagishi, Nakano (Jap.) b. Wilson, Wattson 6:3, 6:3, 4:6, 7:5.

Turul Franței

Clasamentul final pe națiuni

Paris 31, (Rador). — **Clasamentul final pe națiuni al Turului ciclist este următorul:**

1, Belgia 447 ore, 10 minute 07 secunde.

2. Franța 447 ore, 53 minute, 36 secunde.

3. Italia 447 ore, 54 minute, 13 secunde.

4. Luxembourg-Elveția 450 ore 13 minute 06 secunde.

5. Cadeții francezi 450 ore, 16 minute, 38 secunde.

6. Spania-Olanda 450 ore, 25 minute, 35 secunde.

7. Incepători: 451 ore, 14 minute, 56 secunde.

8. Germania: 454 ore, 16 minute, 03 secunde.

Succesul crescătoriei franceze în „Das Braune Band"

La München s'a disputat ieri, în prezența a numeroase personalități ale Germaniei și a unui public extrem de numeros, clasica probă „DAS BRAUNE BAND VON DEUTSCHLAND".

Această importantă alergare — cea mai mare din Germania — dotată cu aproximativ 400.000 lei și fugită pe distanța de 2400 m. a însemnat un categoric succes pentru crescătoria franceză ai cărei reprezentanți au obținut primele două locuri.

Pe cale particulară am obținut ordinea primilor trei sosiți, urmând ca în numărul de mâine să venim cu rezultatul complet și amănunte asupra desfășurării cursei.

REZULTATUL TECHNIC:

1. Antonym	**Tucker**
2. Vatelor	**Semblat**
3. Blerius	**Streit.**

Regatele

dela Constanța au fost amânate pentru azi

Constanța, 31 Iulie. — **Cea de a doua probă a concursurilor de regate între Y. C. Grec și Y. C. Român nu s'a putut desfășura din cauza timpului extrem de nefavorabil.**

Această probă se va desfășura mâine dimineață.

Editura Societății Anonime „Universul", București—România

BIBLIOTECA CENTRALĂ „ASOCIAȚIUNII" SIBIIU

Taxa poștală plătită în numerar conform aprobării dir. g-rale p. t. t. nr. 70.346/938

2 LEI

UNIVERSUL

12 PAGINI 137-1938

Redacția și Administrația: Palatul „UNIVERSUL", str. Brezoianu 23—25. Telefon Centrala: 3.30.10 — Redactor responsabil: EUGEN DUMITRESCU

Proprietar: „Universul" S. A. Adm.-delegat STELIAN POPESCU Inscris sub No. 167, Trib. Ilfov | Nr. 137. — Anul I | BUCUREȘTI. — Miercuri 3 August 1938 | ABONAMENTE: 1 an Lei 500, 6 luni Lei 270, 3 luni Lei 150

Cu comitetul federal de Sâmbătă, Federația de football a încheiat

Ciclul de mari reforme în footballul românesc

Președintele FRFA-ului a făcut eri declarații, în legătură cu ridicarea technică a jucătorilor prin jucători străini, antrenor federal, organizarea juniorilor și obligativitatea brevetului atletic Românizarea echipelor de club și naționale

Eri la ora 12, d. V. V. Tillea, președintele federației de football, a făcut presei importante declarații în legătură cu hotărîrile comitetului federal ținut Sâmbăta trecută.

După cum toți am subliniat, hotărîrile luate Sâmbătă sunt de maximă importanță pentru viitorul footballului nostru.

D. V. V. Tillea, în declarațiile ce urmează, a subliniat și d-sa importanța unora din reformele introduse insistând în special asupra atmosferei și împrejurărilor cari le-au făcut necesare:

PENTRU RIDICAREA FOOTBALLULUI ROMANESC

„Comitetul federal a atacat a 2-a problemă a footballului românesc: ridicarea din punct de vedere tehnic, a footballului, după terminarea operei de nouă organizare, prin crearea statutului și regulamentelor noi".

„Conducătorii footballului românesc, prin introducerea unor chestiuni, facilitează ridicarea valorii tehnice a jucătorilor noștri. Și una din aceste chestiuni, este admiterea unui jucător străin în campionat.

„Hotărîrea comitetului federal este: fiecare club e dator să supună spre aprobare o listă de 3 jucători, din 3 țări diferite și federația va aprecia care jucător este cel mai bun pentru acel club.

ROLUL ANTRENORULUI FEDERAL

„A doua chestiune, o constitue antrenorul federal.

Angajarea lui nu va mai întârzia și d. Luchide e rugat să grăbească tratativele.

„A fost preferat un antrenor italian, pentru că e bun din mai multe puncte de vedere.

In sarcina antrenorului federal, vor cădea înființarea unei școale de antrenori și grija cea mai mare, pentru echipa națională.

O MARE ATENȚIE JUNIORILOR

„O atenție deosebită, pentru ca nivelul footballului să se ridice mai rapid, să rămână constant și chiar să se amelioreze, se va acorda juniorilor.

Creșterea, antrenarea lor și disputarea jocurilor de juniori se vor desfășura în interesul general al footballului nostru.

OBLIGATIVITATEA BREVETULUI ATLETIC

„Ați văzut la concursurile internaționale, superioritatea atletică a jucătorilor străini.

Față de această superioritate nu ne putem apăra de cât obligând jucătorii din divizia A și B — și mai târziu pe toți ceilalți — să-și ia brevetul atletic.

„In viitor nu va mai putea juca în divizia A și B nici un jucător, care a căzut la examenul brevetului atletic.

ROMANIZAREA SE VA FACE TREPTAT

„In cadrul technicității jucătorilor, n'a fost uitată totuși problema ce se cerea aprobată cu unanimitate: românizarea echipelor de club și a echipei naționale.

S'a păsit pe o cale constructivă și s'a eșalonat pe etape, în felul acesta, urmând a se ajunge la o românizare, fără sdruncinări pentru footballul nostru.

S'A INCHEIAT CICLUL DE MARI REFORME LA F. R. F. A.

„Impreună cu prietenii care conduc federația de football, avem convingerea că prin munca de Sâmbătă și aplicarea hotărîrilor luate am încheiat ciclul de reforme în federație și am pus de fapt federația pe baze noi și adequate unor situații noi.

De acum încolo trebue să veghem pentru buna aplicare

(Continuare in pagina 3-a)

KORANYI

a fost pus pe lista de transferări a clubului Ferencvaros

In numărul nostru de eri, am scris că jucătorul Koranyi — agresorul lui Bindea — intenționează să plece în Franța.

In legătură cu această știre, ziarul maghiar „Az Est", anunță că gruparea Ferencvaros l-a pus pe Koranyi pe lista de transferări și că M. L. Sz. nu se opune la extrădare.

Cu alte cuvinte și clubul Ferencvaros s'a desolidarizat de primitivul jucător, dându-ne astfel o nouă satisfacție.

Programul Diviziei Naționale B va fi revizuit

Eri — după cum am anunțat — urma să se dea publicității programul diviziei naționale B. Intrucât e necesară o revizuire, publicarea a fost amânată.

Este vorba ca programul să sufere numeroase schimbări determinate de faptul că, anul acesta, echipa națională B va susține 4 jocuri în acest sezon și este mai mult ca sigur că vor fi selecționați și jucători din divizia B. Astfel că matchurile vor trebui programate în așa fel, încât să servească drept criteriu de selecționare.

In afară de aceasta, se va ține seamă și de faptul că echipele din divizia B vor intra în Cupa României la 2 Octombrie.

Doi ani e termenul actualei formule divizionare

Nu exagerăm, afirmând că foarte mulți au fost aceia care înainte de comitetul federal erau convinși că formula divizionară va fi modificată.

Comitetul însă, nici n'a pomenit de o asemenea eventualitate.

In legătură cu actuala formulă, și anume, asupra duratei ei, întrebând eri pe d. V. V. Tillea, președintele F.R.F.A.-ului, d-sa ne-a declarat că este pe termen de doi ani cu preaviz, în caz de modificare.

Dobra, Lupaș și Gallis sunt singurele achiziții ale Tricolorului C.F.P.V.

In ultima vreme, s'a făcut mult zgomot în jurul achizițiilor clubului Tricolor C. F. P. V. din Ploești.

S'au vorbit de jucători mari, de renumiți internaționali străini și până la urmă, Tricolor a depus la F. R. F. A. contractele a trei jucători indigeni: Dobra și Lupaș dela Gloria (Arad) și Gallis dela Tricolor (Baia Mare).

Sunt singurii jucători definitiv angajați de Tricolor C. F. P. V. până acum.

Epilogul matchului Hungaria - Universitatea

Pentrucă au insultat pe arbitru, doi jucători maghiari au fost amendați cu câte 9.000 lei

Despre scandalul provocat de Hungaria la Cluj, marele public nu știe nimic.

La matchul Universitatea—Hungaria, disputat la 2 Iulie, doi jucători maghiari au avut o atitudine nepermisă față de arbitru pe care l-au insultat grav.

Arbitrul a reclamat cazul F.R.F.A. care la rândul ei, a reclamat federației maghiare.

Jucătorii, interogați în urma plângerii federației noastre, au recunoscut faptul și au fost amendați fiecare cu câte 300 pengö.

Jugoslavia a învins Italia la natație

Belgrad, 1. — Concursul de înot între Italia și Iugoslavia, care s'a desfășurat pe lacul din Bled, a luat sfârșit cu un ușor avantaj al Iugoslaviei, care a obținut 44 puncte față de 43 obținute de Italia.

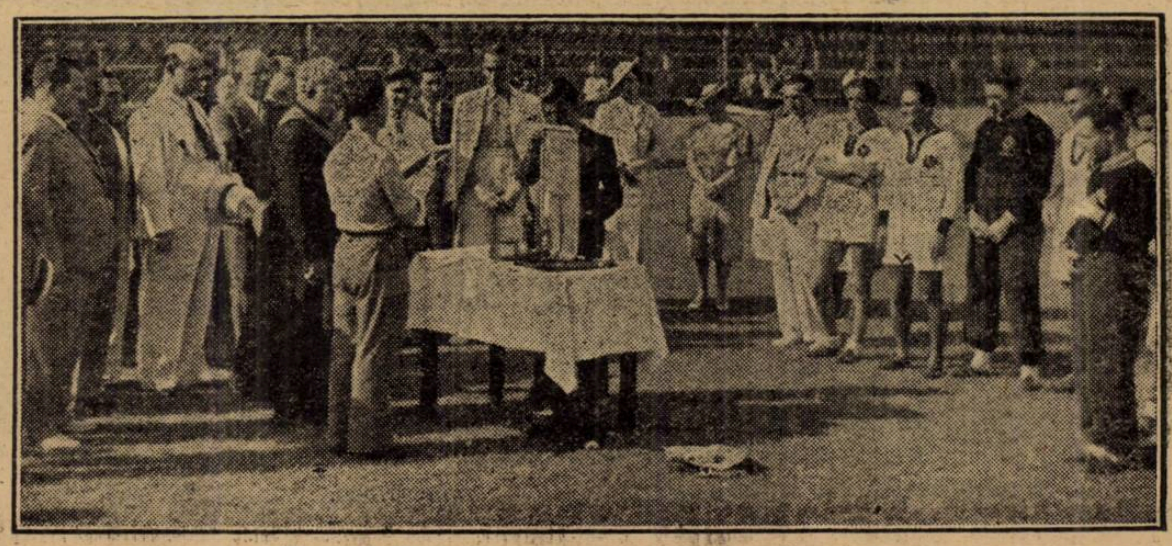

Venusul și-a reinceput eri activitatea ce știneste

Peretele nordic al masivului Eiger a fost învins

Am anunțat într'un număr trecut, isprava minunată a celor patru alpiniști germani, care au reușit după o luptă titanică de 83 ore, să cucerească peretele nordic al masivului Eiger.

Performanța celor patru alpiniști, este cu atât mai strălucită, cu cât ea a fost realizată pe un timp extrem de urît, ploaie, vânt și viscol.

Isprava alpiniștilor germani, a fost realizată în felul următor :

Plecați Joi la ora patru, de la baza peretului, Harer, Kasparek Freisel și Prakowski, au legat coarda într'un mod care a făcut pe cel de al cincilea alpinist Freisel, să abandineze.

Deci, ascensiunea se începea sub auspicii nu tocmai fericite.

Dar grupul își continuă drumul și la cota 3.000, alpiniștii își instalează primul bivuac.

Vineri, doi alpiniști munchenezi : Vorg și Heckmaier, au plecat să ajungă pe cei doi austriaci cu care se întâlnesc la cota 3300.

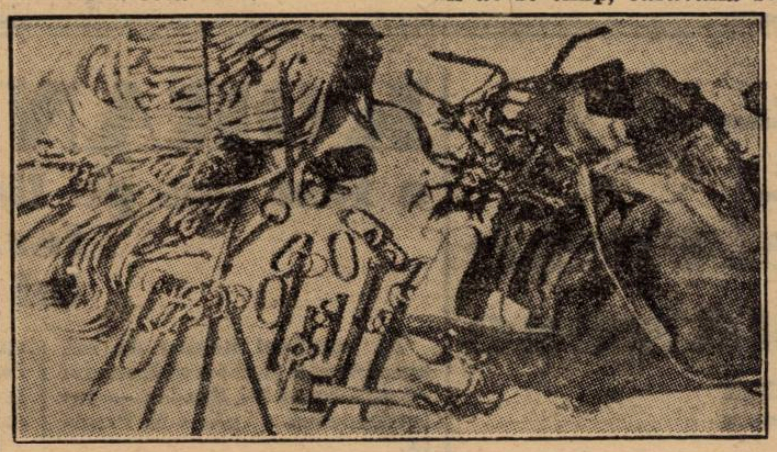

Iată echipamentul alpiniștilor. De rezistența lui atârnă viața a patru sportivi

Ascensiunea a continuat apoi, în colaborare și Vineri seara, alpiniștii au atins cota 3500 m.

Sâmbătă întreaga zi a fost sacrificată unor încercări de a pătrunde pe peretele nord-est, dar alpiniștii au trebuit să renunțe din cauza timpului nefavorabil.

In acest timp, caravana se oprește la cota 3700 m., unde își fixează bivuacul în noaptea de Sâmbătă spre Duminică.

Duminică de dimineață, cu tot timpul nefavorabil, caravana pornește din nou la lucru.

Ultima fază a ascensiunii, se desfășoară în condițiuni de vizibilitate mizerabilă, dar se pare că alpiniștii în urma unor eforturi supraomenești, au reușit să traverseze versantul spre dreapta, în direcția vârfului ghețarului, care acoperea vederea.

Astfel, a fost cucerit Eiger, cel mai mitalogic din pereții elvețieni, muntele care prezenta până astăzi inaccesibil, peretele său nordic și nord-estic.

Victoria celor patru austriaci, s'a înscris cu litere de aur, în istoria apinismului mondial.

După ascensiune, unul dintre alpiniști se odihnește la Grindelwald. Cu toții au fost loviți de pietre, dar n'au suferit nici un accident grav

In plină actiune pe peretele vertical

Muntele Eiger, cu peretele de Nord însemnat printr'o cruce

Unul dintre alpiniști cățărând u-se ca o muscă pe peretele de Nord al muntelui. Observați pet ecele de zăpadă care împiedicau adesea ascensiunea

FOOT-BALL

Rostul antrenorului federal:

UNIFORMIZAREA STILULUI DE JOC
şi desvoltarea calităţilor proprii ale jucătorilor români

In altă parte a ziarului, publicăm declaraţiile pe care le-a făcut eri d. V. V. Tillea reprezentanţilor presei, în legătură cu hotărîrile de importanţă capitală, luate în şedinţa de Sâmbătă a comitetului federal.

Una din aceste hotărîri, este angajarea unui antrenor federal, cel vizat fiind un italian.

Asupra misiunei pe care o va avea de îndeplinit Burlando sau Barbezini — antrenorii cari intră în vederile F.R.F.A.-ului — nu se ştie prea mult. In acest scop, am întrebat pe d. V. V. Tilea. Informaţiile furnizate, cu multă gentileţe, de preşedintele federaţiei, s'ar rezuma la următoarele:

UNIFORMIZAREA STILULUI DE JOC...

Antrenorul italian — oricare ar fi el, federaţia având asigurarea a însuşi preşedintelui federaţiei italiene, gen. Vaccaro, asupra capacităţii celor recomandaţi — va avea un mare rol pentru footballul românesc: SA ADUCA O SIMILITUDINE IN JOC ŞI TACTICA, INTR'UN CUVANT, IN STILUL DE JOC, LA TOATE GRUPARILE NOASTRE.

...ŞI DESVOLTAREA CALITAŢILOR PROPRII

Intrunind calităţile eficacităţii technicei engleze, cât şi a celei din Europa Centrală, antrenorul italian va trebui — altă misiune de importanţă capitală — să desăvârşească ridicarea atletică a jucătorilor noştri şi să desvolte calităţile proprii ale românilor.

COLABORARE CU CEILALŢI ANTRENORI

In ce priveşte raporturile cu antrenorii grupărilor, va fi o colaborare strânsă, în sensul că, pe linia de conduită pe care o va impune federaţia cluburilor — antrenorul federal — prin sfaturi — va dirija activitatea celorlalţi antrenori.

AJUTOARE

In sfârşit, pentru a se înlesni activitatea antrenorului federal, acesta va avea ajutoare în puţinele noastre elemente de specialitate.

Cu comitetul federal de Sâmbătă, federaţia de football a încheiat

Ciclul de mari reforme în footballul românesc
(Urmare din pag. I-a)

a acestor reforme şi, bine înţeles, să aducem îndreptări pe baza experienţei.

REGRETE, PENTRU ECHIPELE RETROGRADATE

„Nu pot să închei, fără a-mi exprima regretul că din divizia A au rămas afară, câteva grupări cari au bine meritat pentru footballul românesc.

Şi aş releva în primul rând gruparea curat amatoare a Universităţii din Cluj.

„Vina n'o poartă în nici un caz conducerea federaţiei. Căci publicul sportiv trebue să ştie că federaţia nu se poate juca de-a schimbarea diviziei, în fiecare an sau jumătate de an.

„Sper însă că aceste grupări până acum în divizia A, vor înţelege ceeace e de fapt sportiv: să nu te sinucizi în urma unui eşec, cum fac oamenii cari nu trăesc prin forţe proprii; primirea unei înfrângeri în sport, înseamnă să te reculegi, să te antrenezi, ca să ajungi la superioritatea să poţi învinge.

„Dacă aceste grupări pătrund înţelesul adevărat al sportului, vor avea toate şansele în anul viitor, să revină pe merit şi nu prin protecţie, în divizia A.

„Ca o încheere, aduc mulţumire tuturor prietenilor, gazetarilor sportivi, cari printr'o critică obiectivă au colaborat şi colaborează la munca noastră. In ce mă priveşte, personal, o recunosc, citind aproape toate gazetele şi eu am fost inspirat şi antrenat la luarea unor măsuri.

Şi sper că din această colaborare — repet, dusă pe o bază de obiectivitate absolută — poate să se nască şi o opinie publică sportivă, care să nu fie bazată pe interese de club ci în primul rând pe interesul ridicării unui ram de sport, căci numai astfel, vom putea ajunge la nivelul sportiv al ţărilor apusene".

Rapid va juca Duminică
la Ploeşti, Brăila sau Constanţa

In cadrul preparativelor pentru finalele campionatului naţional, Rapid urmează să susţină Duminică un match amical în provincie.

Feroviarii sunt în tratative cu Ploeştii, Constanţa şi Brăila.

Ar prefera însă să joace la Brăila, pentrucă are o obligaţie faţă de gruparea Dacia Unirea.

Programul matchurilor Cupei Loghin

Gruparea A.C.S.A. a donat o cupă în memoria fostului ei preşedinte Mihai Loghin.

Această cupă se va disputa Duminecă pe arena A.C.S.A. între echipele din sectorul III albastru.

ORA 8.30. Carmen—Olympia.

Ora 11. Socec—A.C.S.A.

ORA 15.30. Ind. Iutei—Adezgo.

ORA 17.30. M. Oficial—Dâmboviţa.

Eri la Praga

BICAN, marcând patru goaluri, a asigurat SLAVIEI calificarea în finala C. E. C.
„Slavia"-„Genova 93" 4-0 (2-0)!

Praga, 1 (Aug.). — Pe terenul Slavia în faţa a 36.000 de spectatori s'a disputat azi, în cadrul semifinalei Cupei Europei Centrale, matchul retur dintre „Slavia" şi „Genova 93".

Echipa locală, într'o formă excepţională, a dispus de adversarul său cu 4:0 (2:0).

Eroul matchului şi în acelaş timp autorul principal al victoriei, a fost Bican, care a marcat 5 goaluri, dintre cari unul nu a fost recunoscut de arbitru.

Jocul a fost de o duritate excesivă. Prima victimă a duritătilor a căzut Bertoni, centrul înaintaş al Genovei, care rănit în minutul 18 a fost nevoit să părăsească terenul de joc, fără să se mai întoarcă.

Spre sfârşitul reprizei secunde, Morselli şi Nojir s'au luat la bătaie, ambii fiind eliminaţi de arbitru.

JOCUL

Jocul, început de Slavia, se caracterizează din primul minut, printr'o explicabilă nervozitate. Intervenţiile nereglementare se succed şi fac ca fluerul arbitrului să sune necontenit.

In minutul 10, o reuşită combinaţie a atacului praghez permite lui Bican să deschidă scorul.

In minutul 15, tot Bican înscrie şi al doilea punct al Slaviei, în mijlocul uralelor nesfârşite ale asistenţei.

Egalând astfel avantajul Genovei, (la Genova Slavia pierduse cu 2:4 N. R.), Slavia joacă mai calm.

Cu toate acestea, duritătile abundă. Bertoni, centrul atacant al oaspeţilor, e grav lovit şi scos pe targă.

Echipa italiană rămasă în 10 oameni atacă furios, însă portarul Boksay apără tot.

După pauză, Slavia frenetic încurajată de galerie, „asediază" careul advers.

In minutul 23 Bican în mare vervă, obţine al treilea goal, iar după 8 minute, tot el, înscrie şi pe al patrulea.

Imediat după reluarea jocului dela centru, o ciocnire dintre Morselli şi Nojir degenerează în bătae.

Arbitrul îi elimină pe amândoi, astfel că Genova continuă să joace în 9, iar Slavia în 10 oameni.

In minutul 40, Bican marchează şi un al cincilea goal, pe care însă conducătorul jocului nu îl acordă, pe motiv de offside.

In urma acestei victorii, Slavia având un goal-average de 6:4, s'a calificat în finala Cupei Europei Centrale, unde va întâlni pe Ferencvaros.

D. P. Hertzka (Ungaria) — arbitrul matchurilor „tari" — a condus atent următoarele formaţiuni:

SLAVIA: Boksay - Cerny, Daucik-Bouska, Nojir, Kopecky-Horak, Simunek, Bican, Bradac, Vytlacil.

„GENOVA 93": Agostini-Genta, Borelli-Villa, Bigogno, Figliola-Capra, Morselli, Bertoni, Scarabello, Cattaneo.

Rapid este serios...

1000 lei amendă
pentru fiecare zi de întârziere
vor primi jucătorii feroviari, cari nu vor fi prezenţi la antrenamentul de Joi

Rapid urmează să dispute primul match pentru finala campionatului naţional cu Ripensia, Duminică 14 August, la Bucureşti.

Feroviarii privesc cu toată seriozitatea matchul acesta şi au convocat pentru antrenamentul de Joi pe toţi jucătorii plecaţi.

Convocarea s'a făcut prin cărţi poştale recomandate şi telegrame.

1000 LEI AMENDA DE FIECARE ZI

Inainte de a pleca în concediu, jucătorii au fost avertizaţi că vor trebui să fie prezenţi în ziua indicată, orice întârziere fiind sancţionată cu toată asprimea.

Sancţiunea aceasta a fost precizată eri.

Fiecare jucător care nu va fi prezent la data de mai sus va fi amendat cu 1000 de lei pentru fiecare zi de întârziere.

Dobo a fost angajat definitiv ca antrenor al Sp. Studenţesc

Inceperea campionatului viitor se apropie şi echipele încep să se pregătească serios.

Sportul studenţesc, tânăra echipă universitară din Capitală, va începe antrenamentele Joi după amiază.

Până azi, nu s'a stabilit încă arena pe care studenţii se vor antrena. In trecut antrenamentele lor au avut loc pe arena A. C. S. A. Momentan, conducerea alb-negrilor duce tratative cu Unirea Tricolor, pentru ca antrenamentele să se dispute pe terenul din obor.

Pentru viitorul campionat, studenţii au făcut mai multe achiziţii de jucători tineri.

Dar cea mai bună achiziţie a Sportului este... antrenorul Dobo.

Fostul juventist, unul din marii jucători cari au activat la noi în ţară, a obţinut rezultate foarte frumoase şi ca antrenor.

Aseară, conducerea universitarilor ne-a comunicat că Dobo a fost angajat definitiv de ei.

Venus a legitimat pe Orza

Am anunţat acum câteva zile că gruparea bucureşteană Venus a angajat definitiv pe Orza, excelentul jucător fost la C. A. O.

Aseară, clubul bucureştean a depus la federaţie contractele şi foile de legitimare ale acestui jucător.

FOOT-BALL

„NEA TITI BAROSANU'"

ne-a vorbit, plângând, despre retrogradarea UNIRII TRICOLOR

Un aspect nebănuit al celui mai „celebru" oborean...

...și un cântec de victorie viitoare

Nea Titi Barosanu', vorbind de Unirea Tricolor! E imposibil să-ți închipui ce pasiune pune omul acesta, în vorbe și gesturi, ce seriozitate cu totul nebănuită la cel mai vesel spectator de football al Capitalei.

Omul, care în fața gării de Est, pe splaiu, sau la A. N. E. F., înveselește o tribună întreagă cu „bancuri" devenite naționale, atunci când vorbește despre clubul pe care l-a înființat, e de o seriozitate concentrată, tragică.

Eri, când vorbea despre retrogradarea Unirii Tricolor, a plâns.

A plâns într'adevăr, cu lacrimi mari și cu sguduiri de umeri.

Aceia cari au trecut prin hollul băilor Eforiei, unde Nea Titi are serviciu, au asistat la o scenă neobicinuită, desigur, în niciun caz, însă melodramatica.

Sinceritatea lui era completă, totală, pentru a fi suspectată.

Intre el și gruparea oborească, nu există numai legături de „cartier", amintiri mai mult sau mai puțin duioase.

Nea Titi Barosanu' e legat de Unirea Tricolor cu tot sufletul.

ROMANISMUL IN OBOR

Il cunoșteam pe Nea Titi, așa cum îl știe toată lumea.

Omul care să te întâmpine cu un spirit și să te părăsească cu altul.

Surpriza a fost extraordinară, în fața gravității cu care Nea Titi a primit scopul vizitei.

„Am venit ca să ne spui ceva despre retrogradarea Unirii Tricolor".

A încruntat ochii, a strâns puțin din dinți și a început lent :

„Lasă-mă să spun întâi ceva despre cum a început Unirea, pentru ca să înțelegi ce înseamnă pentru mine retrogradarea Unirei (Nea Titi nu spune niciodată Unirea Tricolor de altfel ca orice oborean).

„F. R. F. A. pune acum chestiunea românismului, dar ea a învățat aceasta dela Unirea, care a pus-o și realizat-o cu succes încă din anul 1913.

Iată așa dar, 25 de ani în care Unirea a luptat ca să demonstreze ceia ce a fost recunoscut deabia Sâmbătă".

FOOTBALL IN 1913

In Obor, cum ți-am spus, ne-am gândit la lucrurile astea încă din 1913, prima dată când în București s'a auzit de football.

Am înființat atunci un club de football (echipa e cea din fotografie).

Clubul acesta, în chiar anul înființării lui, a învins cele trei cluburi existente: Colentina I (format numai din englezi, cari au adus footballul în București), Bukarest (format din unguri și austriaci) și Olympia (din germani), cucerind astfel cupa Harvester.

Este — eu cred — cel dintâi mare succes al footballului românesc.

ATLETISM...

Tot în acest timp, noi am dat și cupe pentru atletism, dar nu a prins decât footballul.

In câțiva ani, în obor, se găseau trei cluburi mici, dar toate românești: Orizontul, Sburătorii și Obor, cari au fuzionat între ele dând Unirea.

Numele acesta ni se părea atunci cel mai simbolic.

Am pus — după ce mi-am convins frații — la dispoziția jucătorilor, un teren de antrenament de 10.000 m. p., singura noastră avere.

NUMAI JUCATORI DIN CARTIER

In clubul nostru, nu erau jucători străini. Nici măcar de cartier, dar de neam — chiar de atunci aveam echipe de juniori — ceia ce nu exista la nici un alt club din București.

Și drept să-ți spun, aceștia erau mult mai talentați decât noi".

E primul spirit, primul zâmbet dela începutul convorbirii.

CAUZELE RETROGRADARII

Nea Titi începe să plângă.

TITI BAROSANUL

Vrea să vorbească, dar nu poate.

Gândul acesta că nu mai poate vedea pe Unirea în divizia națională A, îi este extraordinar de penibil, de dureros.

Cauzele retrogradării noastre, sunt diferite chestii interne de club, cari au măcinat moralul jucătorilor dar și al conducătorilor.

Ele au fost mărite și de anumite lucrături din afară — căci ideile noastre nu par a fi înțelese de toți.

GHINION...

In afară de asta, am avut un ghinion formidabil.

Sunt șease matchuri nule, Dacă puteam câștiga două sau trei din ele, eram salvați.

NE VOM ISPĂȘI PACATELE...

...NU NE VOM SINUCIDE

Dacă nu s'au luat în considerație victoriile noastre mari, asupra echipelor străine, sau a celor românești, sau modul cum am reprezentat România în Orient, vom accepta retrogradarea.

Fie că sunt ale noastre, fie că sunt ale altora, ne vom ispăși păcatele.

Cei, cari au luptat contra romanismului, sau contra clubului nostru, din interese personale, nu ne-au putut învinge.

Intr'un an de zile, vom fi din nou la loc de frunte.

Nu ne vom sinucide!

UN CANTEC DE VICTORIE

Incheerea acestei convorbiri, este însă în maniera „vechiului" Titi Barosanu.

Uitând că nu se află în peluzele, al căror dictator necontestat este, a început să cânte — marș războinic cu alură susținută — cântecul Unirii, din ziua în care va fi din nou „la A".

Iată-l :

Frați români din lumea întreagă
Toți în suflet toți în gând
Azi același dor ne leagă
Ne-a venit și nouă rând
S'arătăm la lumea întreagă (sic)
Dela domn pân'la supus,
Că din stejar, stejar răsare,
Că neamul nostru va fi sus!

L-am lăsat pe Nea Titi cu un sentiment, cu totul nou, pentru mine.

Ori cum, un om pe care îl cunoști într'un fel și să-l vezi reacționând diametral, așa cum nimeni nu se așteaptă, nu e un lucru de toate zilele.

Mai ales când omul este „Nea Titi Barosanu'".

— n. g. s. —

Cine s'a mai înscris în Cupa României

Până aseară, sosiseră la F. R. F. A. încă 5 înscrieri în Cupa României, ale cluburilor: Electrica (Timișoara), Napoca (Cluj), Concordia (Gura Ocniței), Avântul (Buzău) și Patria (Dicosânmartin).

Anul acesta s'au înscris până acum în această competiție un total de 12 echipe și înscrierile se închid la 5 August.

Nea Titi Barosanu (Mihăilescu), în mijlocul echipierilor „Unirii" antebelice

A.M.E.F.A. face achiziții

Gruparea divizionară A. M. E. F. A. a făcut pentru viitorul campionat, câteva achiziții de jucători tineri, dar talentați.

Aseară gruparea arădeană a depus la F. R. F. A. foile de legitimare pentru următorii jucători: Bernozer Carol dela Olimpia (Arad), Kosich Carol dela U. S. A. (Arad) și Mihoc dela Olimpia (Arad).

Pentru echipele din Divizia Națională B

Am anunțat că federația va elimina din Divizia Națională B echipele care nu-și vor achita datoriile pe care le au față de F.R.F.A. și alte grupări.

Eri am fost informați că acestor grupări li s'au fixat un termen : 10 August

Dacă până la această dată nu-și vor aranja situația și nu vor confirma participarea, atunci vor fi înlocuite prin echipele desemnate de comitetul federal ca supleante.

STOP..

CU 65.000 de lei (2135 pengoe) deficit și-a încheiat M. L. Sz. prima jumătate a sezonului 1937/38.

*

FINTA, cunoscutul înaintaș al lui Bocskai, e în tratative cu Hungaria.

*

S. T. B. C. învingând Duminică în finala campionatului amator al Ungariei pe T. S. C. cu 3:1, s'a calificat pentru prima livizie ungară. (N. R.: S. T. B. C. este o echipă din orașul minier Salgotarjan, care a mai jucat în prima divizie ungară. In această echipă a debutat Zsengeller, actuala vedetă a Ujpestului).

*

Stanciu N. fost Dacia Unirea a semnat pentru Gloria C. F. R. (Galați).

*

F. C. Rapid va face primul antrenament Joi pe arena Giulești.

*

Sportul studențesc și-a retras memoriul introdus contra programului campionatului național.

*

F.C. Rapid a protestat contra cuplajului obligator, preconizat de noul regulament specificând că are regie mare și nu poate suporta regimul cuplajului.

FOOT-BALL

Cel dintâi antrenament al Venusului

Seriozitate, iată impresia acestui antrenament inaugural.- Iordache și Demetrovici sunt retrași.- David s'a acomodat mai repede.

In căutarea unui trifoi... cu patru foi

Pentru 1 August un antrenament, care începe la ora 3.30, nu este tocmai plăcut.

Iată pentruce, la ora anunțată în toate ziarele și afișată subliniat pe tabla neagră de afișaj, nu erau la teren decât d-nul Eladescu, Bodola, Petea, Iordache și Feraru.

E cald, gazonul terenului strălucește în soare împrumutând nuanțele cele mai deschise iar în tribunele imense numai câțiva pasionați de steaua și „stariurile" Venusului.

sită cu consolarea găsită tot de Fredi... că nici cei dela Ripensia și Rapid nu vor fi mai norocoși.

IORDACHE ȘI DEMETROVICI SUNT MAI RETRAȘI

Era cu totul interesant pentru noi să vedem cum se vor adapta noii veniți atmosferei de cordialitate a celor vechi.

David e venusist cu totul. Faptul că e prieten cu Bodola și cunoaște pe ceilalți și Demetrovici, cari par străină enorm.

Exerciții pe ntru suflu

Dar, în mare majoritate, jucătorii nu depășesc „sfertul academic" și vin cu scuze pregătite.

LA CANTAR...

In cabină e o zarvă la fel de mare, ca în peluze, la zilele de matchuri tari.

Ianossi, însă, pune capăt izbucnirilor de veselie — sunt unii cari acum se văd după ultimul match — cu excepția lui Albu, Petea și Beffa, toți jucătorii au slăbit în timpul vacanței... și explicația dată de Fredi, nu e atât de greu de ghicit.

In general, Venus are o greutate mai mare decât anul trecut.

Impresia tuturor este însă că, cel mai gras este... Ianossi.

UN AVERTISMENT

Jucătorii în costume ușoare și cu pantofi de atletism — numai Sfera și Albu au swetere groase de lână — ies pe teren și se așează pe iarbă.

Cel dintâi apare pe gazon Bărbulescu iar cel din urmă Sfera, care a fugit după teren.

„Recordul" a fost însă curând bătut de Gavrilescu, care drept răsplată primește pentru asta un avertisment.

TRIFOI CU PATRU FOI

In așteptarea sfeștaniei, jucătorii încep o cursă de căutare a unui trifoi cu... patru foi.

După ce Feraru păcălește de două ori amenințând că „l-a găsit", tentativa e părăsită.

Mai retrași, sunt Iordache și Demetrovici ,cari par străini și oarecum intimidați.

Oboreanul și timișoreanul stau însă împreună și lucrul acesta va avea o influentă fericită asupra coeziunei aripei stângi.

SFEȘTANIA...

Masa este așezată în mijlocul terenului, în fața eșirei jucătorilor.

Serviciul divin e oficiat de părintele Marinescu dela biserica Cuibul cu Barză.

Din conducere iau parte în afară de d. Eladescu și pictorul Jiquidi și profesorul Evian, vice președintele grupării.

Restul sunt suporteri, echipa de juniori și rezerve.

LOTUL DE JUCATORI

După ce slujba a fost terminată și toată lumea „în civil" a părăsit terenul, jucătorii s'au strâns cerc în jurul lui Ianossi.

Intr'adevăr, Venus are un impresionant lot de jucători.

David, Iordăchescu, Sfera, Albu, Bărbulescu, Feraru, Gain, Demetrovici, Beffa, Ploeșteanu, Humis, Bodola, Petea, Iordache, Ene, Dan Gavrilescu, sunt jucătorii cari au luat parte eri la antrenament, formând lotul „echipei prime".

Lipsesc Orza, care sosește Miercuri și Straja, care e la Cluj.

10 MINUTE DE GIMNASTICA

Antrenamentul începe cu 10 minute de gimnastică ușoară, urmate de matchuri de „box cu umbra".

OCOLUL TERENULUI ȘI CAMPIONAT DE TRIPLU SALT.

După aceste scurte exerciții, jucătorii ocolesc terenul în fir indian, conduși de Ianossy.

Humis, Ene, David, Iordăchescu și Sfera, ocolesc de două ori, iar restul de trei ori.

Urmează apoi un campionat de triplu salt, care revine cu ușurință și după așteptări lui... Gain.

Cel mai prost sare Beffa, care nu isbutește decât să... cadă de două ori.

LEAPȘA ȘI SPRINTURI

Stadionul capătă o animație subită, jucătorii „încingând" o leapșă în iege.

Jocul acesta cu mișcări brusce și repezi, este extrem de indicat ca exercițiu în antrenamentul de condiție al jucătorilor de football.

In timp ce ceilalți continuă jocul, Sfera și Feraru execută sprinturi de câte douăzeci de metri.

Băeții s'au încălzit și își scot tricourile.

Albu ne-a păcălit căci... are pe el două swetere groase, nu unul.

Cei mai bronzați sunt Bodola, David și Bărbulescu.

ȘTAFETE CU INAINTAȘII

Urmează câtva timp sărituri la coardă, câteva exerciții de medicin-ball.

O parte din jucători au plecat spre cabine.

Pe teren au rămas numai câțiva și, cu el, Ianossy alcătuește două echipe de ștafetă.

Intâia e compusă din Iordache, Demetrovici, Bodola și Humis, iar secunda din Ploeșteanu, Ene, Bărbulescu și Gavrilescu.

Rezultatul ei este o surpriză. Demetrovici, care are mișcări atât de greoae, este mult mai iute decât Iordache.

La ora 5, antrenamentul a luat sfârșit. Jucătorii au intrat într'un bazin cu apă rece, apoi Wester le-a făcut la toți câte un masaj ușor.

CATEVA SUPERLATIVE

In loc de concluzie, care nu e alta decât aceea a unei seriozități extraordinare și a unor posibilități vaste, iată câteva superlative: unele sunt cunoscute sau așteptate, altele inedite.

Cel mai înalt jucător de pe teren, Gain, cel mai mic Ene.

Cel mai vesel e, după așteptări, Feraru, — iar cel mai tăcut, Bodola.

In sfârșit, cel mai trist e Iordăchescu.

Explicabil: Oricine ar fi la fel, dacă l-ar avea concurent pe David.

Jucătorii Venusului înaintea antrenamentului de eri, în vestiar

ANTRENAMENTELE DE SAPTAMANA ACEASTA

Antrenamentul viitor, va fi Miercuri la ora 5 și el va fi urmat de o masă comună

Ultimul antrenament al săptămânii, este fixat pentru Vineri la aceiași oră.

Concursul nostru

Cele mai bune echipe ale tuturor timpurilor

Continuăm publicarea răspunsurilor primite la ancheta noastră.

D. F. AUREL COM. VALUL TRAIAN CONSTANȚA

ECHIPA No. 1: David-Sfera, Albu-Vintilă, Demetrovici, Beffa — Gică Popescu, Bodola, Sepi, Auer, Bindea.

Echipa No. 2: **David-Sfera, Albu-Vintilă, Pop III, Befa-Gică Popescu, Bogdan, Sepi, Petea Vâlcov, Bindea.**

D. MALCOCI VICTOR, ELEV (CHIȘINĂU)

Echipa No. 1: **Zombory-Vogl, Albu-Vintilă, Juhasz, Moravetz - Bindea, Tänczer, Bodola, P. Vâlcov, Dobay.**

Echipa No. 2: **David-Sfera, Albu-Vintilă, Dobra, Deheleanu-Bindea, V., P. și C. Vâlcov, Bogdan.**

D. SIMION OPRIȘOR (CLUJ)

Echipa No. 1: **Sepci-Vogl, Albu-Vintilă, Juhasz, Rafinsky-Bindea, Bodola, Baratky, Schwartz, Dobay.**

Echipa No. 2: **David-Sfera, Albu-Vintilă, Dobra, Demetrovici-Bindea, Moldoveanu, Sepi, P. Vâlcov, Iordache.**

D. G. ALEXE, COM. BUFTEA (ILFOV)

Echipa No. 1: **Zombory-Burger, Albu-Deheleanu, Cotormany, Moravetz - Bindea, Covaci, Ciolac, Bodola, Dobay.**

Echipa No. 2: **David-Burger, Albu-Vintilă, Steinbach, Rafinsky-Bindea, Auer, Humis, Bodola, Dobay.**

D. B. AGNESE (BUCUREȘTI)

Echipa No. 2: **David-Sfera, Chiroiu - Vintilă, Oțeleanu, Ciolac-Bindea, Desu, Alé Popescu, Guga, Bogdan.**

D. IORDĂCHESCU M. MIHAIL (BRAȘOV)

Echipa No. 1: **Pavlovici-Burger, Felecan-Vintilă, Juhasz, Rafinsky-Bindea, Bodola, Auer, Baratky, Dobay.**

Echipa No. 2: **David-Sfera, Felecan - Vintilă, Rășinaru, Demetrovici (?)-Bindea, Bogdan, Schileru, P. Vâlcov, Căpușan.**

D. VARAC PELENGHIAN BUCUREȘTI

Echipa No. 1: **Zombory-Vogl, Albu-Deheleanu, Cotormany, Moravetz-Bindea, Bodola, Auer, Sepi, Dobay.**

Echipa No. 2: **David-Sfera, Albu-Vintilă, Rășinaru, Demetrovici-Bindea, Moldoveanu, Baratky (?), Bodola (?), Dobay (?).**

UNIVERSUL

Din cine sunt și cui aparțin

Origini, proprietari și impresii dela antrenament

Socotim interesant ca, acuma când numai 24 ore ne mai despart de debutul cailor la doi ani, să vedem cari sunt originile și cui aparțin cei ce vor fugi mâine.

ARMASARI

TATARAN, murg (Avanit II și Lavrima). I. Köpe.
CALIN, murg (Jelsö și Cousine). Dr. I. Pantelimon
COLUMBUS, roib (General Hanover și Columbine). Dr. G. Adem.
BRENN, murg (H. P. și Bien Aimée). Grajd. Cemi.
EOL, murg (Jetzö și Makvirag). Dr. I. Pantelimon.
IALPUG, murg (Badea Petre și Iasca). N. Velluda.
NAVALNIC, murg (Luncy și Norma). Dr. I. Pantelimon.
TIBET, roib (David Oxworthy și Trilbi). N. Stănciulescu.
ISVOR II, roib (David Oxworth și Marte II). D-na E. Russu.
ROMANAȘ, murg (Răsvan și Rândunica). d-na M. Neguț.

La antrenament, din lotul celor 10 concurenți, cel care se comportă cel mai bine este Columbus.

Avansat cu lucru este Tătășan, care merge in jurul lui 1.38.

BRENN știe și el să meargă sub 1.37. Nu prezintă suficientă viteză inițială.

Din acest punct de vedere, IALPUG, frate după mamă cu Iubita, este foarte bine dotat dintre cei trei reprezentanți ai Grajdului Pantelimon, cel care se comportă EOL.

ISVOR T este cel mai inapoiat ca pregătire. Deși are suficientă viteză nu credem să conteze dela primele eșiri.

IEPE

RAMA II, murgă (General Hannover și Ramona). Grajd Admir.
CINA, murgă (Centurion Molodoi și Elba II). T. Tassopol.
GABY M., murgă (Progres și Peggy II). Grajd Sterea.
TAINA, murgă (David Axworthy și Turtucaia). B. Marcu.
FLOARE, roaibă (Wapiti și Flora II). M. Abalute.
GROZAVA, murgă (Gordon Peter și Orgia). Gh. Iordănescu.
DRAGA MEA, murgă (David Axworthy și Mein Liebiing). Grajd Sterea.
LILIA, roaibă (Bandi și Lilly P.). N. Stănciulescu.

In mod deosebit se remarcă GABY M. o soră a iepei Nation. Pensionara lui N. Gaidaev știe, să meargă chiar sub 1.30.

Nu departe de precedenta este Rama II. Pensionara lui Grürwald a fost însă lucrată mai puțin.

Draga Mea deși are o frumoasă viteză este cam neregulată.

Frumos se comportă și Cina. Este însă departe de Rama II și Gaby M.

Mai dă satisfacție și Grozava. Nu este însă complet gata cu lucrul.

Inscrieri

FLOREASCA
Ziua IX. — Duminică 7 August

Pr. FLANEUR, vânz. 12.000
1.300 m. (13)

Ștefania	32.000	59½
Jessica	20.000	51½
Elvira	25.000	54½
Titirez	20.000	50
Acaccia	35.000	60
Moft	25.000	56
Giovani	25.000	56
Neta	30.000	57½
Loti	35.000	55½
Sanda	30.000	53½
Ciurlan	25.000	49
Licurici	20.000	53
Balsors	30.000	61

Pr. FAKO, w. h-cap 14.000
1600 m. (26) (2 reprize)

Jessica, Marmara, Elvira, Aghiuță, Rastel, Cin'te ține, Geza, Natașa, Goblin necalific, Acaccia, Moft, Boshko, Nelson, Neta, Carmen, Brânceni, Nacelle d'Or, Hoțoaica, Biribi, Cărăbuș, Zori de Zi II, Onuța, Răzleț, Caiafa, Frunză, Puișor.

Pr. BLONDIAN, h-cap 15.000
1200 m. (8)

Ticu, Tatja, Fioretta, Realist, Vigo, Lăncier, Hazard, Balyhoo.

Pr. LAMPASSE, h-cap, 18.000
1300 m. (21)

Amaranthe, Avanti, Aghiuță, Furtuna, Răzor, Natașa, Brânceni, Parabola, Giovani, Carmen, Neta, Weekend, Biribi, Don Basil, Loti, Baby, Cărăbuș, Răscoala, Belea II, Monette III.

Pr. BORISKA, mixtă, 20.000
1400 m. (20)

Furtuna	55½
Rastel 125.000	53
Răzor	53
Goblin	62
Moft 25.000	57
Carmen 40.000	56
Neta 25.000	53½
Getta	55½
Baba Novak	56
Weekend	60½
Glorietta	55½
Biribi	62
Don Basil	51
Loti 40.000	53
Sanda 25.000	46½
Cărăbuș 25.000	55
Elada 40.000	52
Răscoala 40.000	56
Trés Pratique	62
Monetta III	57½

Monte și partanți probabili

— FLOREASCA — TRAP — Miercuri 3 August —

PREMIUL LOU DILLON
Condiție — 15.000 lei.

Farsa	2000	*Rusu*
Bis	2000	*Teofil*
Cosinzeana	2020	*Secară*
Bebeca	2020	*Cobeliac*
Livada	2040	*Moldoveanu*
Lancia	2040	0
Bunel	2060	*Sumaracov*
Igen	2100	0
Kamaa	2120	*Strijiniuc*
Pinkerton	2120	*Litreniuc*
Durdulia	2140	*Catena*
Jeles II	2160	0
Zalud	2160	0

PREMIUL LEA
Condiție — 18.000 lei

Josedale Marg	2060	*Grünwald*
Leona	2080	0
Oswalda	2080	*M. Pavlic*
Rugina	2080	*Costandache*
Curier	2080	?
Colina	2080	*I. Szabo*
Ninon	2100	0
Naverno	2100	*N. Cerkasoff*
Talaz	2100	0
Edith	2100	*I. Crotenco*
Viitor	2120	*Slobozenco*
Sam Worthy	2120	0
Katy Caid	2120	*S. Corol*
Kanada	2140	*E. Fischer*

PREMIUL LE BOURGET
Handicap — 15.000 lei

Santuzza	1500	*Costandache*
Lin	1520	0
Flăcău	1560	*F. Voronin*
Crăiasa	1580	*E. Fischer*
Dacia	1580	*Andreyevsky*
Desis	1580	*G. Ghinea*
Peter Gordon	1640	*S. Corol*
Extra	1660	*P. Tassopol*
Cavaler	1680	0
Domnița Harr.	1700	*N. Cerkasoff*

PREMIUL BAEȚILOR
Grupă — 24.000.

Tătăran	1000	*G. Gram.*
Călin	1000	*G. Ghinea*
Columbus	1000	*M. Pavlic*
Brenn	1000	*Andreyevsky*
Eol	1000	*Costandache*
Ialpug	1000	*Crotenco*
Năvalnic	1000	0
Tibet	1000	0
Isvor I	1000	*I. Szabo*
Romănaș	1000	?

PREMIUL FETELOR
Grupă — 24.000 lei.

Rama II	1000	*Grünwald*
Cina	1000	*P. Tassopol*
Gaby M.	1000	*N. Gaidaev*
Taina	1000	?
Floare	1000	0
Grozava	1000	?
Draga Mea	1000	*G. Fischer*
Lilia	1000	0

PREMIUL LACUL URSULUI
Handicap — 18.000 lei.

Handicap	2800	*P. Borisiac*
Vuet	2320	*P. Tassopol*
Zgomot	2840	*D. Dobrescu*
Aventurier	2840	*T. Popa*
Sultana	2860	*I. Zabelin*
General W.	2860	0
Lăcrămioara	2860	*I. Crotenco*
Busuioc	2860	0
Duda	2880	*I. Szabo*
Legionar	2880	?
Pandur	2960	0

PREMIUL LASTOȘCA
Condiție — 19.500 lei.

Dorka	1580	0
Dorna	1600	0
Leona	1620	0
Vivat	1620	*G. Crainic*
Rugina	1620	0
Bonzo	1640	*Grünwald*

Prokator	1640	*I. Crotenco*
Guardian Girl	1640	*Costandache*
Venezzia	1640	*T. Marcu*
Catinca	1640	0
Anny W.	1660	0
Antrag	1660	*M. Pavlic*
Lucifer II	1660	0
Theodora	1660	*St. I. Bordei*
Edith	1660	0
Rosalinde	1660	0
Mein Liebling	1660	*G. Fischer*
Brebenea	1660	0
Voraus	1700	*D. Dobrescu*
Jade	1700	*N. Gaidaev*
Opanka	1720	*N. Cerkasoff*

PREMIUL LILLY P.
Condiție — 21.000 lei.

Poenița	1620	*I. Szabo*
Natașa	1640	*N. Cerkasoff*
Candriu	1640	*E. Fischer*
Ghimp	1640	*Slobozenco*
Adda Worthy	1640	*S. Corol*
Oborean	1640	0
Glonț	1660	*I. Crotenco*
Ghid	1680	*Andreyevsky*
Vântișor	1680	0

PREMIUL LUSCHL
Record — 24.000 lei.

Oswalda	2200	*M. Pavlic*
Guardian Girl	2200	0
Pacahantos	2220	*I. Crotenco*
Talaz	2220	*Dumitrescu*
Blondella	2220	*T. Marcu*
Cupidon	2220	*Costandache*
Katty Caid	2220	0
Ben Hur	2220	*P. Tassopol*
Nation	2240	*N. Gaidaev*
Gruia	2260	*Andreyevsky*
Naplopo	2280	*D. Dobrescu*
Gondolat II	2360	0

Hipism

● PARABOLA dovedise că deține o formă impecabilă și avea la activ câteva performanțe excelente. Desigur că in acest mod victoria este absolut normală și venită să răsplătească o activitate onorabilă.

● OBOR a confirmat accentuatul progres in care se află. Dacă va continua pe aceiaș linie, desigur că la toamnă va depăși clasa cailor de handicapuri.

● KORVIN a fugit remarcabil, deși drumul nu era moale. Facem această remarcă, intrucât pe cât ne amintim o serie destul de mare de eșecuri nemeritate erau trecute pe seama terenului tare. Capricioși mai sunt și caii ăștia...

● HOP ȘI EU a marcat un oarecare progres față de anterioara lui performanță. Până la valoarea maximă mai are un mic pas de făcut.

● DON ALBERTO nu deține forma bună. In alte condiții se cuvenea să joace un cu totul alt rol în alergare. Poate ar trebui să fie lăsat puțin la odihnă.

● BOSHKO deși n'avea șansă, totuși ar fi trebuit să se găsească mai aproape la sosire.

● BRANCENI avea șansă detașată. Faptul că a pierdut câteva lungimi la plecare nu poate constitui o scuză a acestui radical eșec. Este cu totul în afara unei condiții acceptabile.

● SPATAR traversează o perioadă de totală transformare. Câtă deosebire este intre Spătar cel care a câștigat Duminică și cel dela inceputul primăverei. Dacă va continua să progreseze in acelaș ritm, desigur că nu va intârzia să părăsească clasa cailor de welter handicap.

● Elvira a marcat cea mai bună valoare din modesta ei carieră. La forma actuală va câștiga cât de curând.

● BABUCA deține o formă bună. In această alergare ar fi putut fi mult mai periculoasă dacă jockeul său ar fi fost mai bine inspirat în parcurs. A așteptat mult prea mult și s'a descurcat foarte greu din pluton.

● NATAȘA este unul dintre elementele extrem de desiluzionante. Mereu are șansă și mereu deziluzionează.

● CREDINȚA își revine. La intrarea în linia dreaptă a avut o apropiere frumoasă, dar insuficiența de pregătire și-a spus cuvântul și n'a putut persevera în efort. Desigur că această cursă i-a desăvârșit forma.

● JESSICA a fost condusă contrar intereselor ei. A fost cu mult prea devreme aruncată în luptă și n'a mai avut resurse pentru finish. Nici jockeul ei n'a susținut-o cu suficientă energie.

● PUIȘOR n'a găsit în Urdăreanu monta energică de care are nevoe. Cu o altă montă desigur că ar fi contat serios în lupta finală.

Dela start la potou...

● MOFT fuge din ce în ce mai slab. Probabil că este suferind de ceva.

● DUCE, deși nu mai pierde startul, totuși nu poate nici măcar figura la sosire. Un element modest și nimic altceva.

● ZORI DE ZI II deși la eșirea din turnant dădea impresia că domină situația, a fost primul cal bătut. Un cal lipsit complet de calitate.

● INVERS a terminat penibil ultimul. Starea precară a picioarelor justifică această lamentabilă exhibiție.

● GETTA avea șansă detașată în această cursă. Faptul că a fost necesară utilizarea cravașei spre a-și conserva avantajul, atestă o scădere de formă. S'ar putea însă să nu se impace cu pista de nisip.

● NACELLE d'OR deși a făcut o cursă acceptabilă este încă departe de forma dela doi-ani. Imbucurător totuși, că a marcat un progres.

● LOTI nu este de clasa epei Getta. O concurentă de welter-handicapuri și atâta tot.

● TRÈS PRATIQUE a dovedit că odihna la care a fost supus a fost salutară. Readus la buna valoare, își va relua rolul de până acuma.

● BABA NOVAK a marcat un nou progres de formă. Desigur că această alergare a fost de natură să-l aducă la forma maximă.

● GLORIETTA avea o situație extrem de grea. Faptul că totuși a figurat la sosire atestă o condiție maximă.

● BAIRAM după ce abordase o distanță cu care nu s'a împăcat niciodată, mai avea în picioare și cursa din ajun. Faptul că totuși a putut să se găsească la sosire subliniază elogios forma ce deține.

● AFURISIT deși concura într'o companie cu mult superioară posibilităților lui, a figurat onorabil. Desigur că în clasa lui va câștiga dela prima eșire.

● GEZA a marcat un ușor regres de formă. Nici jockeul lui n'a mai insistat însă, dela intrarea în linia dreaptă.

● MEDARDUS în starea în care se află nu putea face mai mult. Suficient că a terminat parcursul.

● MENELIK nu mai poate. „Calul de fier" a început să se dezică.

● KASANDRA chiar netinând distanța și neîmpăcându-se cu distanța cursei se cuvenea totuși să nu se găsească ultima.

● FIORETTA a confirmat colosala șansă teoretică pe care o avea. Avem impresia că se găsește și în oarecare progres.

● ETIQUETTE a dovedit un progres de câteva kilograme. Totuși rămâne un element destul de modest.

● HAZARD a terminat foarte frumos cursa. Pe distanțe mai lungi desigur că va arăta valori mai bune.

● BUCURESCIOARA este un element modest. Imbucurător faptul că a uitat obiceiul de a pierde plecarea.

● JAF face o excelentă companie colegei de grajd Japca. In privința carierei lui un singur lucru este sigur: nu va face jaf în premii, ci le va lăsa cailor ce merită să câștige.

● BOCCACIO este un monument de vitalitate. Fără picioare și la o vârstă respectabilă continuă totuși a câștiga din bani după care o seamă de cai mai buni și valizi fug fără nici un rezultat.

● CARMEN avem impresia că a fost încălecată cu prea multă încredere. Dacă jockeul ei ar fi continuat să-și vadă de drum pe linia dreaptă, n'ar fi fost bătută de Boccacio.

● ONUȚA a fost primul cal bătut. Forma pensionarei lui Gabor este departe de a fi acceptabilă.

● COȚCAR fugea într'o companie net superioară. Când va fi fugit într'o companie acceptabilă, va putea câștiga, deținând o condiție remarcabilă.

● NOLCICA n'a putut fi făcut de Tănase să se intrebuințeze.

● NAPLOPO deși a câștigat, a dovedit că nu deține o formă prea bună. Victoria a fost recoltată cu clasa.

● DORITA MEA fără galopul dat pe linia dreaptă, n'ar mai fi pierdut alergarea.

● CUPIDON a dovedit că și-a regăsit buna valoare. Dacă ar fi puttu să se descarce mai ușor din pluton, ar fi putut câștiga. Este de urmărit.

● EFTIN fără cele două galopuri date, dintre care în cel luat pe prima parte a parcursului a pierdut teren prețios — n'ar fi scăpat victoria.

● OSWALDA a marcat o oarecare revenire în formă. Este de urmărit dela prima eșire publică.

● BREBENEA deține o formă admirabilă. Dacă n'ar fi galopat în două rânduri ar fi fost extrem de greu de bătut.

● LEGIONAR a mers foarte frumos pe prima parte a parcursului. Este în formă frumoasă și nu credem să fie departe de ziua victoriei.

● ZALUD a câștigat exclusiv datorită faptului că principalii lui adversari au greșit. Totuși forma în care se află îi va mai aduce și alte victorii. De remarcat faptul că a acoperit 2000 m. fără a comite cea mai mică greșală.

● DUDA a mers la valoarea ei obișnuită. Este un element extrem de corect.

● MAKRELE, dacă nu ar fi galopat, n'ar fi scăpat victoria. Pensionara lui Grûnwald își regăsește valoarea bună.

● TARA ar fi fost mult mai periculoasă dacă n'ar fi galopat pe partea opusă tribunei.

● GUARDIAN GIRL dacă ar fi găsit loc să treacă, pe partea opusă tribunei, ar fi putut câștiga. Deține o condiție bună.

● BENITO H. P. a făcut o simplă promincă. Conducătorul lui n'a fost preocupat la nici un moment de soarta cursei.

● ROLAND D a confirmat accentuata revenire în formă. Cea mai bună dovadă, modul în care a terminat cursa. Un cuvânt de bine pentru Grûnwald care a condus cu foarte mult tact.

● GONDOLAT II pare a-și fi pierdut ceva din forma de acum două săptămâni. Nu se împacă cu alergările disputate în alura susținută.

● JOPPA HANNOVER a mers extraordinar. Credem că nu ne înșelăm afirmând că al doilea kilometru l-a efectuat pe picior de 1.16.

Joppa Hannover a sublimat modul defectuos de întocmire al programului. De mai bine de 2 luni iapa americană n'a mai avut o cursă măcar, în care să poată fugi.

De știut este ce rol important joacă pentru un trăpaș întreruperea activității atât de mult timp.

Cu ceiace Jappa Hanonver a arătat Duminică, se poate afirma cu precizie că este cel mai bun trăpaș ce posedăm actualmente.

● HAVANA, deși aborda o companie excelentă, s'a comportat remarcabil. A impresionat în mod deosebit finishul ce a efectuat.

● VORAUS, dacă alergarea ar fi fost mai scurtă cu 100 m., ar fi putut câștiga.

Programul reuniunii de toamnă dela Băneasa

— Continuare —
— Ziua VIII-a — Ioi 6 Octombrie —

I. Premiul Vămilor. (Alergare de vânzare). Pr. I, 20.000 lei. Pr. II, 4.000 lei. Pr. III, 2.000 lei. Pr. IV, 1.000 lei. Dist. cca. 1500 m. (P.V.). Pentru orice cai, din orice țară, de 3 ani și mai sus, cari n'au câștigat în anul curent o sumă de 50.000 lei. Toți caii de vânzare pentru 60.000 lei. Greutate: 3 ani 53½ kg., 4 ani și mai sus 56 kg. Caii puși de vânzare pentru 50.000 lei primesc 2 kg., pentru 40.000 lei 4 kg., pentru 30.000 lei, 6 kg., pentru 20.000 lei 8 kg., pentru 10.000 lei 10 kg. Orice câștigător în anul curent ia 1 kg. de fiecare sumă de 10.000 lei. Câștigătorul dela 1 Septembrie mai ia 2 kg., a două alergări 4 kg. Caii cari nu au câștigat în anul curent, primesc 3 kg. descărcare, caii maiden primesc 6 kg.

II. Premiul Curtici. (Welter Handicap). (Repriza I-a). Pr. I, 25.000 lei. Pr. II, 5.000 lei. Pr. III, 2.500 lei. Pr. IV, 1.200 lei. Dist. cca. 1600 m. (P.V.). Pentru orice cai din orice țară, de 3 ani și mai sus, cari n'au câștigat în anul curent o sumă de 100.000 lei, sau un premiu greutate după vârstă de 60.000 lei, nici de la 1 Septembrie un premiu de 40.000 lei. Greutate minimă 45 kg. Publicarea greutăților la 3 Octombrie.

III. Premiul Curtici. (Welter Handicap). (Repriza II-a). Pr. I, 25.000 lei. Pr. II, 5.000 lei. Pr. III, 2.500 lei. Pr. IV, 1.200 lei. Dist. cca. 1600 m. (P.V.). Pentru caii cari după acceptarea greutăților sunt în a doua parte, adică spre greutatea minimă.

IV. Pr. Basarabia. — Alergare de vânzare). Pr. I, lei. Dis. 1000 m. (L. D.). Pentru cai din orice țară, de 2 ani, maiden. Greutate 60 kg. Toți caii de vânzare pentru 90.000 lei. Pentru fiecare 5.000 lei mai puțin declarat de vânzare se va primi câte 1 kg. descărcare până la minimum de vânzare 20.000 lei.

V. Premiul Govora. (Alergare mixtă).

Pr. I, 30.000 lei, pr. II, 6.000 lei, pr. III 3.000, pr. IV, 1.500. 2000 m. (P. N.). Pentru orice cai, din orice țară, de 3 ani și mai sus, cari n'au câștigat în anul curent un premiu de 100.000 lei nici o sumă de 150.000 lei. Greutate: 3 ani 52 kg., 4 ani și mai sus 55½ kg. Orice câștigător în anul curent va lua 1 kg. pentru fiecare sumă de 35.000 lei câștigată. Câștigătorul în anul curent a două premii de 30.000 lei sau unui premiu de 40.000 lei mai ia 1½ kg. supragreutate, a două de 50.000 lei sau unui premiu de 60.000 lei 3 kg.; unuia de 70.000 lei 4½ kg. Caii cari n'au câștigat în anul curent primesc 3 kg. Caii puși de vânzare pentru 70.000 lei primesc 2 kg., pentru 40.000 lei 4 kg.

VI. Premiul Filaret. (Handicap). Pr. I, 30.000 lei. Pr. II, 6.000 lei. Pr. III, 3.000 lei. Pr. IV, 1500 lei. Dist. 1200 m. Pentru orice cai, din orice țară, de 3 ani și mai sus, cari n'au câștigat în anul curent o sumă de 150.000 lei. Handicapul se va publica la 3 Octombrie.

VII. Premiul de Octombrie. (Handicap). Pr. I, 25.000 lei. pr. II 6.000 lei, pr. III 3.000 lei. premiul IV 1.500 lei.
Dist. 1100 m. (L. D.). Pentru cai din orice țară, de 2 ani, cari n'au câștigat o sumă de 90.000 lei. Handicapul se va publica la 3 Octombrie.

(Urmare în numărul viitor)

Cum își încheie cariera de curse un câștigător de Derby

Pentru ca să fim clari, trebue să specificăm dela început că este vorba de GORGOS.

Este o imposibilitate ca turfiștii noștri să nu-și amintească de impresionantele victorii ale fiului lui Ghiaur.

Descinzând dintr'un tată de talia lui Ghiaur — câștigător, printre altele, de 3 ori al Pr. Regal, și al unei sume de 4.731.600 lei în carieră — era de prevăzut o mult mai rodnică activitate pentru cel mai bun produs al lui.

Ghiaur a alergat de 52 ori în timp de 5 ani, câștigând 27 de probe, plasându-se de 11 ori al doilea, de 7 ori al treilea și de 4 ori al patrulea. Deci, doar de 3 ori a terminat neplasat.

Gorgos, pentru care nu ne înșelăm spunând că-i cel mai bun produs al lui Ghiaur, a alergat de 10 ori la doi ani, câștigând 4 probe, plasându-se de 2 ori al doilea, de 3 ori al treilea și odată al patrulea, aducând proprietarului său suma de 147.000 lei.

Este un început de carieră foarte promițător ținând seamă că întâlnea adversari de talia lui ȘERBAN, RITA, CANTEC, OSTAȘ și DANCIU, pentru a nu aminti decât de cei consacrați.

La trei ani — anul de „GRANDEUR ET DECADENCE" al lui GORGO — aduce d-lui Locot. C. DUMITRESCU, proprietarul său, frumoase satisfacții, dar și o mare desnădejde. După o serie de 4 victorii consecutive — în premiile Pr. d'Orange II, Marghiloman, Derby și Jockey Club, — începe decăderea fiului epei GENEVIÈVE.

In Derby, Gorgos se dovedește a fi de departe cel mai bun 3 an român, întrecând un lot de 12 adversari, lăsând la 3 — 2½ — 3 lungimi — în ordine — pe Cântec, Ostaș, Baba Novak, Charie, etc.

Este apoi aliniat în Jockey-Club, unde în galop de vânătoare presară pe drum la 5 — ½ — 2 lungimi pe Buzdugan, Scârbă Mică, Ostaș și Răvaș, dovedindu-se astfel a fi de departe, campion al turfului.

Dispută apoi cea mai grea cursă din cariera lui — Pr. Regal — unde, pe o ploaie torențială și bine înțeles pe un teren desfundat, cedează în fața lui Cântec, urmat de Copila și Medardus — care dusese o trenă disperată pe 3000 m.

Odată cu efectuarea acestei curse începe amurgul carierei de alergător a lui Gorgos.

Armăsarul este trecut la odihnă până în toamnă când își va face reintrarea în Pr. Saint Leger Român pe 2.800 metri. După o luptă de toată frumusețea cedează în fața potoului, celui mai de temut adversar al lui, Șerban.

După această alergare, la NUMAI 7 ZILE interval, este aliniat în Pr. Vivian pe 1.300 m. Aci este marea greșală pe care a făcut-o proprietarul lui, greșala care i-a fost fatală.

Gorgos termină al 5-lea după SCHEIA, WEEKEND, BUBUREL (marele favorit) și BALSORS, precedând pe Marche en avant, Biribi și Belea II.

Proprietarul său nu descurajează și-l trimite, DUPĂ ALTE 7 ZILE, să dispute PR. ARCUL DE TRIUMF PE 2.400 m. Deci 2800 m. în Saint Leger la 27 Septembrie, 1300 m. în Vivian la 4 Octombrie și 2400 m. în Arcul de Triumf la 11 Octombrie.

Și totuși Gorgos termină al treilea, după Ostaș și Șerban, într'un lot de 8 partanți.

Dar un cal, indiferent de origină și de rezistența lui, nu este o mașină pentru a putea suporta tot felul de alergări în minimum de timp.

In acest an — 1936 — mai dispută o singură alergare, Pr. Favara pe 2000 m. unde într'un lot de 16 partanți și purtând 63 kg. sfârșește al 8-lea, fiind întrecut de Medardus, Gr. Duc, Rita, Pok ș. a.

Aleargă deci de 9 ori, câștigând 4 probe și plasându-se câte odată al doilea, al treilea și al patrulea, de două ori terminând neplasat.

Câștiguri 541.000 lei.

In 1937, anul în care Gorgos își încheie activitatea pe turf, fuge de 5 ori, câștigând o singură cursă, sfârșește odată al doilea și de două ori al patrulea.

Odată cu ultima alergare efectuată în acest an, proprietarul său și-a dat seama că fostul Derby-st, nu mai are ce căuta pe turf, din cauza șubrezeniei picioarelor.

Nu înseamnă însă că Gorgos, dacă a devenit inapt pentru alergări, este calul... de împușcat. Nu! El poate fi util la herghelie.

Fiul lui Ghiaur a fost propus spre cumpărare Ministerului de Domenii, care credem că va înțelege să facă sacrificii, chiar dacă acestea ar fi numai pentru perpetuarea sângelui lui Zori-de-Zi. Credem că nu puțini vor fi proprietarii noștri cari să-și prezinte pensionarele celui mai bun produs al lui Ghiaur și rămânem convinși că în curând vom putea aplauda succesele fiilor săi.

t. p.

INFORMAȚIUNI

● La secretariatul S. N. I. C-ului se face astăzi publicarea greutăților în handicapurile de galop ce figurează pe programul reuniunei de Duminică 7 August crt.

● Tot astăzi se fac la secretariatul S. N. I. C-ului inscrieri în alergările de trap de Sâmbătă 6 August și Duminică 7 August crt.

● In zilele de Joi 18 August și Miercuri 31 August crt. programele reuniunilor de trap prevăd câte o cursă deschisă numai amatorilor cari n'au câștigat 15 alergări.

Cum foarte mulți dintre proprietari și confrați se antrenează în vederea acestor curse și secretariatul S. N. I. C-ului a primit numeroase cereri de acordări de licență, este de așteptat că startul acestor curse va fi foarte populat.

Programarea acestui gen de alergări corespunde unei mari utilități.

Desigur din bogatul contingent al acelora ce vor participa în aceste curse, nu puțini vor și cei ce în curând vor deveni proprietari.

Experiențele făcute în alte țări sunt cocludente și ne îndreptățesc să afirmăm acest lucru.

● D. Barbu Grădișteanu, proprietarul grajdului Sterea, este în avansate tratative pentru achiziționarea câtorva trăpași valoroși din Franța.

Dorim ca aceste tratative să fie duse le bun sfârșit, întrucât dacă vor fi aduși câțiva trăpași de origină franceză acest lucru va contribui atât la augmentarea interesului alergărilor cât și prin aducerea de noui curente de sânge la crescătorie.

● Duminică 7 August curent, la ora 8.30 se va ține pe hipodromul Floreasca, examen pentru acordarea licenței celor ce au făcut cereri până acuma.

INSCRIERI

IN HANDICAPURI

Sâmbătă 6 August a. c.

Pr. Neptun Hcap. 15.000 lei 2000 m.

Tava, Eftin, Diadic, Lul, Vestit, Bunel, Zgomot, Bebeca, Igen, Zalud, Duda, Mura, Strengar, Dâmb, Sorrento, Vuet, Ciclop, Tutun, Ghimp, Spic, Pinkerton, Cavaler, Champion Junior, Dudu, Gordon, Ostaș, Sultan II, Jeles II Domnica, Busuioc, Elixir, Lancia, Farsa, Lama, Kamaa, Dorka, Makrele, Primăvara, Eggy, Ezer Jo, Hollo, Adda Worthy, Durdulia, Leu, General Worty, Mura II, Bețiv, Lăcrămioara, Glonț, Luna II, Livaad, Peter Worthy, Natașa, Handicap, Pan Worthy, Petruș.

Pr. Nipon. Hcap. 18.000 lei, 2000 m.

Torent, Dâmbovița, Inel, Leona, Rugina, Guardian Girl, Florica II, Oswalda, Anny Worthy, Dolly Worthy, Blondella, Prokator, Isabela, Dorna, Jeannine Worthy.

Duminică 7 August a. c.

Pr. Nehoiaș. Hcap. 15000 lei, 1600 m.

Pr. General Worthy, Mister, Lama, Champion Junior, Sultan II, Busuioc, Spic, Tava, Eftin, Vestit, Zgomot, Mura, Sorvaneț, Handicap, Pan Worthy, Mura II, Mârțoaga, Luna II.

AUTOMOBILISM

După cursa de coastă dela Vestem, Michael Sontag, Willy Rautenstrauch şi Ion Popa conduc în campionatul de munte al României

Prima cursă automobilistă şi motociclistă de viteză în coastă s'a disputat Duminică dimineaţa pe versantul de Vest al dealului Vestem din apropierea oraşului Sibiu.

Am consemnat în această rubrică rezultatele competiţiunei şi unele însemnări în legătură cu condiţiunile în cari s'au desfăşurat cele trei probe ale zilei.

O revenire este însă necesară, întrucât oricât de multă bunăvoinţă am fi avut să trecem în revistă toate amănuntele, spaţiul nu ne-a îngăduit eri acest lucru.

Vom continua deci astăzi cu însemnările, ocupându-ne, în prim rând, de concurenţii cari au participat la această întrecere, exceptând, bineînţeles, pe învingători cărora le-am făcut loc în numărul precedent.

AUTOMOBILIŞTII

In afară de cei doi protagonişti ai curselor automobiliste, Mihail Sontag şi Willy Rautenstrauch, au mai participat la alergare, încă doi concurenţi.

Datorită numărului redus de alergători, proba automobilistă a fost lipsită de interes, lăsând atracţiozitatea spectacolului în seama motocicliştilor.

Dr. Titu Manicatide şi localnicul Splinder, au fost singurii oameni, cari au acceptat startul alături de cei doi învingători ai probelor.

Primul, alergător de necontestată clasă, pilotând o maşină cu resurse insuficiente a reuşit totuşi un timp bun. Pe virajuri a fost magistral, înlocuind prin îndemânare, lipsurile trăsurei pe care o conducea.

Dr. Titu Manicatide, este un pilot de valoare pe care am dori să-l vedem la bordul unui automobil, cu mai multe posibilităţi.

Suntem siguri că l-ar stăpâni cu aceiaşi dexteritate.

Cel de al doilea, s'a rătăcit în lotul concurenţilor şi a abandonat când a văzut că nu are ce căuta într'o întrecere cu destule pretenţii.

MOTOCICLIŞTII

Proba motociclistă, împărţită în două categorii — sport şi curse — a prilejuit un spectacol de calitate şi a permis câtorva alergători tineri să difuzeze frumoase posibilităţi.

In categoria revelaţiilor, trebuesc trecuţi Eugen Paraschivescu şi Dan Tatuşescu.

Cel dintâi, deşi făcea cunoştinţă cu „focul public", s'a comportat ca un alergător bine dotat.

Este susceptibil de mari progrese şi cu o maşină mai puternică ar putea realiza performanţe de valoare.

Otto Pfennings aşteaptă zâmbind semnalul

Secundul a confirmat şi în coastă, buna valoare arătată în cele două competiţiuni turistice pe cari le-a disputat.

Sidecar-istul Otto Pfennings a completat în mod fericit lotul revelaţiilor, făcând o cursă bună şi reuşind un timp satisfăcător.

PROTAGONIŞTII

Ca şi învingătorul Ion Popa, Nicolae Nicolici şi Nicolae Ionescu-Cristea, clasaţi în ordine în proba protagoniştilor, nu au desmințit clasa ridicată pe care au difuzat-o în atâtea împrejurări.

Rămân şi mai departe alergători de nădejde.

CLASAMENTUL IN CAMPIONATUL DE COASTA

După această primă cursă de coastă, clasamentul campionatului naţional de coastă are următoarea înfăţişare:

AUTOMOBILE CURSE

1. Michael Sontag, 5 puncte.
2. Willy Rautenstrauch, 5 puncte.

AUTOMOBILE SPORT

1. Willy Rautenstrauch, 5 puncte.
2. Michael Sontag, 3 puncte.

MOTOCICLETE CURSE

1. Ion Popa, 5 puncte. puncte.
2. Nicolae Nicolici, 3 puncte.
3. Nicolae Ionescu-Cristea, 2 puncte.
4. G. Himellfarb, 2 puncte.

MOTOCICLETE SPORT

1. Dan Tatuşescu, 5 puncte.
2. Mihail Haupt, 3 puncte.
3. Eugen Paraschivescu, 2 puncte.
4. Ştefan Haupt, 2 puncte.

MOTOCICLETE CU ATAŞ

1. Otto Pfennings, 5 puncte.

Al IV-lea „Mare premiu al oraşului Braşov"

Luna August a fost sortită celui mai important eveniment automobilist şi motociclist, din câte se ţin în fiecare an la noi.

A patra ediţie a „Marelui premiu al oraşului Braşov", se va consuma Duminică dimineaţa, pe circuitul clasic şi în regia Moto Clubului Român din Braşov, căruia primăria locală îi acordă un larg concurs.

Anul acesta „Marele premiu al oraşului Braşov" va vedea câteva inovaţii cari vor conduce, desigur, la occidentalizarea acestei competiţiuni care are marele merit de a fi introdus în ţară gustul pentru competiţiunile de viteză pe circuit.

IMPREJMUIREA PARCURSULUI

Cu prilejul acestei de a patra ediţie a importantei competiţiuni, neobositii organizatori dela Braşov au luat lăudabila iniţiativă de a împrejmui întregul parcurs, cu un gard de lemn.

In felul acesta, circuitul va fi pus la adăpost de orice tentativă de încălcare şi, în consecinţă, orice posibilitate de provocare a accidentelor datorite irascibilităţii publicului, este înlăturată.

In plus, spectacolul se va putea desfăşura în condiţiuni optime.

INSCRIERILE

Inscrierile pentru „Marele premiu al oraşului Braşov" se primesc până Miercuri 3 August şi ele se pot adresa Moto Clubului Român din localitate.

ANTRENAMENTUL

Primul antrenament oficial al cursei va avea loc Vineri dimineaţă între orele 5 şi 7. Vor asista şi oficialii competiţiunei.

Al doilea antrenament, se va ţine Sâmbătă la aceleaşi ore.

Reamintim concurenţilor că unul din antrenamente este obligatoriu.

„Marele premiu al Olandei" s'a disputat

Kluge, Mellors şi Meier, învingători

Disputat Duminică la Amsterdam, în faţa a 50.000 spectatori „Marele premiu al Olandei" pentru motociclete, a însemnat un nou triumf al industriei germane, ai cărei reprezentanţi au triumfat în categoriile de 250 şi 500 cmc.

Rezultatele technice sunt următoarele :

Categoria 250 cmc. : **1. Kluge (D. K. W.), a parcurs distanţa într'o oră 48 min. 28 sec. 4, cu o medie orară de 128 km. 200.**

Categoria 350 cmc. : **1. Mellors (Velocette), în 2 ore 14 min. 40 sec. 8, cu o iuţeală mijlocie de 132 km. 800.**

Categoria 500 cmc. : **1. Meier (B. U. W.), în 2 ore 14 min. 34 sec., cu o medie de 147 km. pe oră.**

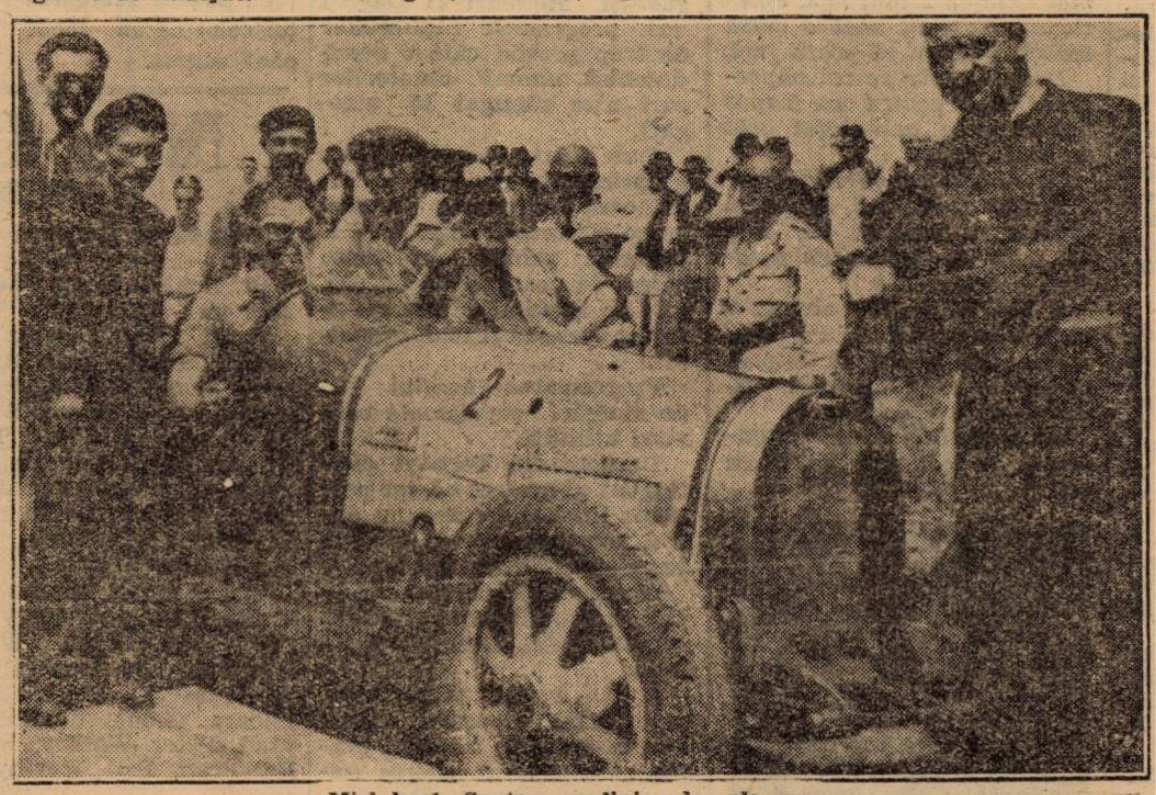

Mich hael Sontag pe linia de ple care

SPECTACOLE

CINEMATOGRAFE

SAVOY: Maria Stuart şi Scandal în lumea bună.
ŞIC (grădină): Prinţ şi cerşetor şi Dr. Socrates.
ORFEU: Rătăcind spre fericire şi Panterele roşii.
ASTRA (grădină Şerban-Vodă): Doamna dela Et. II, Agentul special şi revista Georgescu-Iaşi.
MARNA: Bal la Metropol şi Legiunea africană.
MARCONI: Dansatoarea roşie, Calea spre ispăşire şi Funeraliile M. S. Regina Maria.
VOLGA-DOROBANŢI: Drapelul galben şi Misterul camerei obscure.
MODEL: Misterele cartierelor chinezeşti şi Graniţa însângerată.
VOLTA-BUZEŞTI: Când vrea femeia şi Destin.
VENUS: Doamna consimte şi Ultimele zile ale oraşului Pompei.
TOMIS (grădina şi sala): Orientul în flăcări şi Dragoste în zăpadă.
CORSO: Viaţa la întâmplare şi Curierul de sud.
MILANO (grădină şi sală): Aventuriera din Triest şi Păpuşaă blondă.
SPLENDID: O crimă fără importanţă şi Cântecul iubirii.
GLORIA (sală şi grădină): Tainele căsătoriei şi Congresul regilor.
RAHOVA: Mary Dugan este vinovată ? şi Umbra trecutului.
ODEON: Când vrea femeia şi Charlie Chan la Monte-Carlo.
PARIS (sala şi grădina): O anumită femee şi Mimi.
ILEANA (sala şi grădina) Strada Avrig No. 1: Cafe Metropole, Buldrog Drummond detectiv romantic şi Funeraliile M. S. Regina Maria.
EDISON (sală şi grădină): Inchisoare fără gratii, Ciclonul şi Trupa Georgescu-Iaşi.
NERO (Şerban-Vodă): S'a născut o stea şi Domniţa din Câmpina.
LOLICA: Tarzan eroul junglei şi Doamna dela etajul II.
LUCIFER (Dudeşti 97): Cobra tango şi Beţivul.
AMERICAN (sală şi grădină): Strigoii şi Floare de trotuar.
UNIC (grădină şi sală): Heidi, fetiţa munţilor şi Strada amintirilor.
PALAS BULEVARD. Contesa Alexandra, Paramata şi Funeraliile Reginei Maria.
manul unui spahiu ş Pat şi Patachon în carne şi oase.
FILANTROPIA-KISELEFF (grădină: Vasul robilor şi Borneo.
BARCELONA: Invingătorul şi Copilul străzii.
AIDA (sală şi grădină. Rahovei 15): Departe de ţară, Mormântul lui Ginghis Khan şi Funeraliile Reginei Maria.
FORUM: Trageda unei generaţii şi Absenţe nemotivate
OMNIA: Regele din Picos şi Clubul sinucigaşilor.

TURUL FRANȚEI

DUPA „MARELE INCONJUR“

GINO BARTALI, INVINGATORUL

Personalitatea şi cariera celui mai mare rutier al timpului

Parisul, în sărbătoare, şi-a primit eri după amiază „viteji“ celei de a 32-a ediții a „Turului Franței“.

Pentru a 32-a oară „*Parc de Princes*“-*ul* a cunoccut afluența pe care numai odată pe an i-e dat s'o înregistreze, atunci când „sosește“ marea cursă „Turul Franței“.

Şi eri ca şi în alți ani peste 50.000 de spectatori au aclamat frenetic pe cei 55 de concurenți, rămaşi în cursă din 96 plecați.

Lume, entuziasm, emoții, program premergător, gigantice difuzoare anunțând fazele de pe parcurs, tunete de aplauze, urale, lacrimi de bucurie, săruturi, fotografii, interview-uri, banchet, flori, etc., etc., etc., întregul cortegiu de aspecte specifice sosirii din marele înconjur, peste care seara zilei de 31 Iulie s'a lăsat toridă, cum sunt serile pariziene în Iulie, cu milioanele de lumini ale orașului luminilor, marcând trecerea în istorie, cu fastul şi cinstea cuvenite, a mondialei competițiuni, „Tour de France“ nr. 32.

Acum, când Italia, după o carantină de 13 ani, reuşeşte să-şi înscrie iar numele în lista de aur a marei alergări, care a ținut atenția încordată a întregii lumi, găsim lucrul cel mai nimerit să vă zugrăvim aci portretul celui mai mare alergător al timpului, pe excepționalul Gino Bartali, *care este astăzi obiectul unei inegalabile şi accentuate manifestații de simpatie, omul care a adus bucurie şi entuziasm în Italia, unde i se prepară o primire de neasemuit fast, fără să mai pomenim de multiplele recompense (afară de sfertul de milion de franci francezi câştigați în „Tur“), în urma cărora Gino este un om „făcut“ şi fără grija zilei de mâine.*

Lucru, de altfel, pe deplin meritat.

CAŞTIGATORUL „TURULUI FRANȚEI“

Ați citit în coloanele noastre, aproape o lună de zile, darea de seamă a marelui înconjur ciclist, ați urmărit performanțele, bucuriile şi micile „mizerii“ ale probei. Şi în fiecare zi v'ați izbit de nenumărate ori de numele lui Bartali.

Bartali, Bartali, mereu Bartali în timp ce această atenție parcă exagerată, întruneca în bună măsură vechile cunoştințe din „Tur“, frapând oarecum repetarea aceasta la infinit a acestui nume mai mult vocalic, lapidar. Dar noi poate n'am scris îndeajuns, sau atât cât au scris ziarele cu trimeşi speciali la fața locului. Nu mai vorbim de ziarele italieneşti, care dacă ar fi avut caractere de 20, 30 de centimetri, cu ele ar fi umplut, desigur, pagini întregi. Sau ar fi repetat de zeci de ori acele trei silabe, care compun acest nume: Bartali. Dar să lăsăm la o parte imensa fericire care domneşte acum în Italia sportivă şi în bună măsură, şi în rândurile nesportivilor care au tot dreptul să vadă în Gino un adevărat erou legendar datorită căruia fasciştii au din nou prilejul să guste după o lungă carantină din marea satisfacție a victoriei.

Dela regretatul Bottechia din 1925, adică de 12 ani, numele unui italian n'a mai figurat pe lista de onoare a „Turului“ şi deci exte explicabil delirul, căci aşa l-am putea numi, care domneşte acum în Italia, Bartali venind să complecteze un sezon de mari şi inegalabile succese, pe cari peninsularii le-au înregistrat în acest an pe toate tărâmurile sportive.

Să lăsăm deci la o parte publicațiile italiene care au epuizat tot vocabularul cuvintelor mari şi să vi-l zugrăvim pe Gino, aşa cum este, şi aşa cum au scris celelalte ziare, „rivale“ ca să le numim astfel; dar care au înțeles să fie sportive, închinându-se în fața celui mai mare rutier al timpului. „Miroir“, „L'auto“, „Paris-Soir“, şi altele şi altele, prin condeie stilate au creionat figura ilustrului Bartali pe zeci de coloane din care noi vă vom reda o parte într'un spațiu relativ mic şi insuficient față de

PERSONALITATEA LUI BARTALI

pe care o găsiți mai la vale, alcătuită din cuvintele cetite în numeroase portrete închinate lui Gino de figurile autorizate ale caravanei, şi de talentate condeie.

Ceeace surprinde într'un înalt grad, la Bartali, este aerul său îndepărtat, straniu. Totul în figura sa, în atitudinea sa, plină de gravitate, în ținuta sa puțin nonşalantă, în vocea sa gravă, indică o natură tihnită şi melancolică. Dar poți fi un gânditor fără să fii misterios, să iubeşti singurătatea, fără să ai apucături de conspirator, şi să apreciezi valoarea liniştei, fără să ai o fire sălbatecă sau închisă. Bartali este de o seninătate olimpiană, şi el pare c' planează într'o lume care nu este a noastră. (Aşa l-a prins zugrăvindu-l într'o frază de toată măestria un mare ziarist francez).

Este totuşi curios că Bartali n'are nimic afectat, în purtarea lui, nimic calculat. El nu-şi impune o atitudine specială, un fel de a fi ca unii mari campioni, care se comportă într'un fel al lor aparte, creind fiecare o manieră a lor specifică, un fel de „gen“.

Şi ni adevăr în toate fotografiile în care l-ați văzut prin ziare sau prin ilustrațiuni străine, Bartali este acelaşi în toate împrejurările; la deal ca şi la vale, pe plat ca şi pe serpentine, el apare om, aşa cum e, fără artificii de stil personal, fără scene de teribilă epuizare, fără obişnuitele grimase, etc.

Bartali este mereu acelaş...

In munți urcă suplu, calm, fără să se sinchisească de sbârnâeturile motocicletelor şi cașinilor care îl urmărise văzându-se până aproape în pedalele lui, jenându-l chiar. Bartali nu vede nimic, nu aude, el priveşte înainte preocupat de serpentine, pedalează elegant, fără smucituri, fără brutalitate aşa cum face spre o pildă Verwaecke, diabolic şi nervos.

Iar pe față i se aşterne stranie, masca eforturilor duse până la capăt. Şi totuşi Bartali pare că este acelaş, cu muşchii feții neclintiți, şi cu privirea în infinit, mistic şi misterios.

In viața de toate zilele Bartali este un om liniştit, pios, cu frica lui Dumnezeu, cumpătat a cărui venerație pentru micuța sa soră Tereza, poate fi trecută cu cinste alături de exemplarele isprăvi din „Viața Sfinților“. Indată ce soseşte în camera sa nu uită să scoată fotografia surioarei iubite şi s'o aşeze pe masă. Inainte de culcare ca şi înainte de a se lăsa masat, el îşi face o rugăciune în care se afundă, nimic altceva ne mai contând decât fervoarea sa mistică.

La etape când primeşte un buchet de flori se grăbeşte să-l depună la altarul Fecioarei, la cea mai apropiată biserică.

In echipa sa el are rolul de apostol; n'are voie să injure nimeni sau să se dedea la conversațiuni uşuratece căci altfel Gino se retrage din cursă. „Inainte de orice cursă trebuie să-ți faci o cruce, explică Gino, căci Dumnezeu care este deasupra noastră şi ne dirijează pașii, ne îndreaptă şi roțile noastre. Şi dacă se întâmplă să cazi, este poate spre binele tău, căci mai încolo se putea să cazi mai grav“.

Când se aşează la masă are grija să întoarcă dela început paharul cu fundul în sus ca să nu fie tentat, orice insistență de a bea alcool fiind inutilă. Deasemenea nu denotă deloc nevoia de a contempla divinele surâsuri ale femeilor frumoase, aşa cum face colegul său, „frumosul“ Bini, don-juanul caravanei.

La 24 de ani sufletul său este neprihănit, neîntinat de nici o tentație carnală, pe care n'ar dori-o decât într'o căsnicie, dacă nu cumva misticul aBrtali se va întoarce, —după ce se va lăsa de sport, — la preocupările sale pioase, întâlnind pe foştii lui colegi de seminar, acum slujind lui Dumnezeu.

CARIERA LUI GINO BARTALI

Rămâi uluit aflând că acest om atât de simplu, fin, şi manierat este fiul unui țăran din Toscana.

Bartali a văzut lumina zilei în Iulie 1914, la Ema, *mic burg, situat la 5 km. de Florența. A început să facă ciclism în 1931; dar a trebuit să renunțe la sportul care avea să-i aducă o celebritate mondială, văzând pe fratele său cu doi ani mai mare murind într'o cursă, în împrejurări tragice.*

Prima sa cursă în 1931 a corespuns cu o primă victorie. A trebuit însă să fie descalificat pentru că neglijase să-şi scoată licența respectivă. Deznădejdia lui a fost înzgrozitoare. Bietul debutant a plâns cu disperare lacrimi fierbinți, considerând că a făcut o faptă gravă, egală cu o crimă.

Ca amator şi independent, Bartali a câştigat multe curse. A devenit profesionist în 1936, remarcându-se în marile probe de fond. Apoi a venit consacrarea definitivă. A câştigat campionatul Italiei, fiind primul în Turul Italiei şi al Lombardiei în cursul anului 1936, clasându-se al 7-lea în Campilonatul Mondial.

In 1937 a fost din nou campion al Italiei, a câştigat iarăşi „Turul Italiei“, „Turul Piemontului“, şi în „Turul Franței“ a realizat o figură magnifică până la Briancon unde a trebuit să abandoneze din cauza unei grave căzături.

In fine, anul acesta a fost „rezervat special pentru Tur“. El a promis că va învinge.

Şi s'a ținut de promisiune...

— em. i. —

Cursa de pe muntele Păduchiosul a împlinit 15 ani de existență

Cum s'au comportat alergătorii

Al 15-lea circuit depe muntele „Păduchiosul“, cea mai dură cursă de o zi a trecut de 48 ore în raftul marilor noastre realizări, unde ocupă un loc de necontestată cinste.

Desfăşurarea cursei ați citit-o eri. Astăzi vă vom spune cum s'au comportat băetii.

Invingătorul CONSTANTIN TUDOSE, *confirmând pronosticul a învins la demarajul final, unde poanta sa de viteză şi-a spus cuvântul, fapt care denotă că a fost o luptă strânsă, acerbă, a cărei tranşare nu s'a putut produce decât pe linia de sosire. Totuşi, deşi în formă bună, şi deşi a alergat frumos, nu a lăsat impresia a fi fost într'o zi excelentă. Un lucru însă nu trebue uitat :* progresul vădit al elemetnelor noui şi buna condiție a adversarilor săi direcți.

HRENCIUC, *câştigătorul moral al cursei, care în ciuda celor trei pene de cauciuc a reuşit să recupereze, denotând o alergare de zile mari, nu este cu nimic mai prejos decât învingătorul, „Train“-ul puternic, vijelios, pe care l-a impus pe alocuri pe şoseaua Târgoviște făcând plutonul țândări, înseamnă o ispravă admirabilă.*

Brezeanul SANDRU *a alergat aşa cum trebuia spre a se reabilita în urma slabelor performanțe din ultima vreme. A fost în formă, a urcat bine, şi n'a cedat decât la sfârşit în fața a doi oameni al căror sprint este superior, lui lipsindu-i iuțeala necesară în asemenea ocazii. Sandru şi-a semnat alaltăeri certificatul definitiv de vedetă, el fiind una din puținele speranțe care s'au ținut de cuvânt, înfăptuind ceeace promiteau.*

HAPCIUC, *în accentuată lipsă de supleță şi dispoziție pe primii 80 kilometri (este mai mult decât probabil că a fost supra antrenat, sau nu s'a odihnit suficient în urma unui antrenament dur) a cunoscut o dispoziție excelentă pe a doua parte a parcursului, sfârşind totuşi epuizat.*

CRISTEA, MARIN şi GUZAN, *au constituit tripleta speranțelor în vădit progres, primul, în special, rezistând cu multă dârzenie atacurilor aşilor, mai bine de 180 km. trebuind apoi să capituleze, renunțând de a mai face parte din primul pluton.*

DINU *a alergat în stilul său obişnuit, adică dezordonat : aci leneş, par'că nici nu l-ar fi interesat cursa, aci într'o dispoziție de iureş, pentru a cădea apoi iar în „nonşalantă“, pedalând ca la o preumblare de agrement.*

FUFĂ *şi* IENCEK *au terminat cursa într'un timp destul de bun iar FEORDEANU merită o mențiune specială — el reuşind să se ridice şi să pornească totuşi în urma unei căzături, însângerat şi cu numeroase julituri dureroase pe corp, completate de un imens cucui în frunte, sfârşind alergarea spre uimirea tuturor celor care-l văzuseră răsturnându-se într'un canal în plină vtieză, tocmai când se afla în primul pluton, la Pucioasa.*

CEILALȚI

GOGAN, neastâmpăratul severinean, trebue pus pe primul plan. Deşi a mers foarte slab pe prima parte, şi-a revenit dela Târgoviște în sus, reuşind chiar să câştige premiul din vârful „Păduchiosului“. A alergat, în trăsătură generală, bine, foarte bine chiar

BADULIȚEANU deşi a fost admirabil pe prima parte, nu trebuia totuşi să țopăe în fruntea plutonului trăgând de zor, sprintând, oricum, la orice rupere, fie ea chiar fără rost sau efect, căci n'a dovedit cu asta lucru prea mare. Cu toate acestea dispoziția arătată şi performanța realizată până la Sinaia anunță un element care va promova în curând în categoria aşilor.

CR. TEODORESCU a căzut rănindu-se grav, în momentul în care începuse să slăbească. NORHADIAN a sucombat după 80 km., învederând că deocamdată nu este omul unor astfel de curse.

ATLETISMUL POLONEZ
este de o ridicată clasă internaţională
O coincidenţă bizară. Explicaţia unei superiorităţi. Cum s'au comportat atleţii poloni şi reprezentanţii României

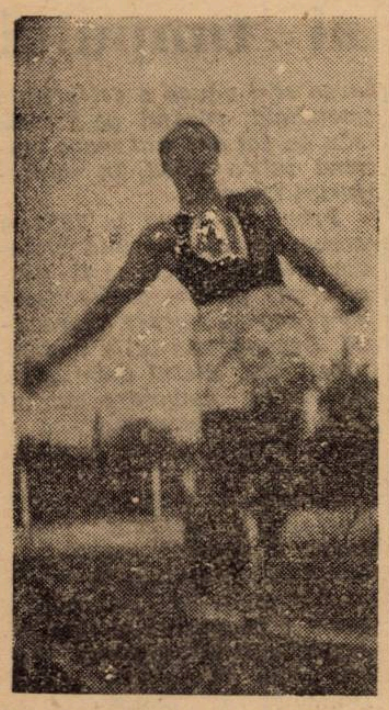

Ionescu Crum în plin efort la lungime

A doua întâlnire Polonia-România, s'a terminat, aşa cum am prevăzut, cu victoria vecinilor dela nord.

Matchul de Sâmbătă şi Duminică ne-a adus, fără să vrem, aminte de prima întâlnire, Polonia-România, la Lemberg, în Iulie 1929; Polonia-România: 121 la 46.

Din şaisprezece probe, atleţii români au cucerit o singură victorie, la aruncarea suliei.

Cernăuţi, Iulie 1938; Polonia-România: 96-49.

Din cele paisprezece probe, atleţii noştri îşi însuşesc una singură, aruncarea suliţei.

Coincidenţa merge mai departe.

Ca şi acum nouă ani, echipa noastră a trebuit să apară contra puternicului team polonez, lipsită de serviciile unora din atleţii cei mai buni.

In 1929, au lipsit: David, Fritz, Havaleţ şi Csegezi. In 1938: Eilhard, Havaleţ, Dejenariu, Cristea, etc

SUPERIORITATEA POLONEZILOR

Reluând legăturile cu vecinii noştri, prima constatare pe care o facem, este că atletismul celor două ţări se găseşte în progres faţă de 1929, iar rezultatele întăresc afirmaţia noastră.

Bine înţeles, progresul atletismului polonez s'a realizat într'o cadenţă mai vie, pe când al nostru a urmat un ritm mai lent

Confirmând în totul încrederea pe care le-am acordat-o, polonezii au dovedit — deşi au fost lipsiţi de câţiva campioni de valoare ca: Nagi, Kucharski, Gassowski, Zaslowa, Schneider, Gierutto—că posedă, în ansamblu, o clasă internaţională, consecinţă a vastelor posibilităţi de selecţionare, pregătirei metodice, contactului permanent cu străinătatea şi mai ales excelentei organizări.

Rezultatele matchului de Duminică contra României, victoria de acum o lună, contra Franţei, a concretizat progresul realizat de atletismul polonez.

INFERIORITATEA NOASTRA

Ce pretenţii putem avea noi, în situaţia în care ne aflăm, decât să ne declarăm încântaţi cu rezultatul lui Vămanu, sau să ne consolăm cu ideea, că avându-l pe Havaleţ şi Dejenariu, am mai fi cucerit două victorii.

Dar ce reprezintă trei victorii, faţă de superioritatea pe care au manifestat-o polonezii?

Alta este însă constatarea, cu care ne întoarcem dela Cernăuţi şi ea este mai importantă, decât două-trei victorii efemere.

Factorii noştri cu răspundere, au asistat la match. Ei şi-au putut da seama că atletismul românesc trebue ajutat şi îndrumat, că problema atletismului trebue să depăşească cadrul strâmt în care activează şi că atletismul românesc pentru a progresa şi a ajunge la un nivel care să-l facă să se lupte dela egal la egal, cu alte ţări, trebue ajutat.

Se pare că acesta este marele câştig, ce-l avem de pe urma matchului cu Polonia.

Dar asupra acestui subiect, de o mare importanţă pentru soarta atletismului nostru, vom avea prilejul să revenim.

EXAMENUL SPORTIV

Să examinăm acum în lumina rezultatelor şi a modului cum ele au fost cucerite, isprăvile atleţilor poloni şi români.

In cursa de viteză, sprinterii poloni care au realizat în acest an timpuri sub 11 s. nu au avut nici o dificultate să învingă pe Liess care a avut un start slab şi pe Iordache, a cărui posibilităţi pe 100 m., sunt astăzi limitate.

Cu Dejenariu într'o zi bună şi cu Cristea, sprintul nostru ar fi avut poate mai mult succes la Cernăuţi.

In ceeace priveşte timpul, el a fost vădit influenţat de un puternic vânt în faţă şi de pista care este puţin în pantă.

La 400 metri, polonezii s'au prezentat net superiori.

Sliwack şi Drozdowski sunt alergători capabili astăzi, să alerge sub 50 s. Ori Nemeş şi mai ales Iordache sunt departe de forma lor din anul trecut.

Atletul care a făcut cea mai frumoasă impresie, a fost fără îndoială Staniszewski noua descoperire a demifondului polonez, care la 800 m. pe pista cu turnantele atât de înclinate, dela Cernăuţi a reuşit 1 m. 57 s. Zylewicz care în Polonia, este al optulea alergător, a reuşit să alerge sub 2 m.

O cursă excelentă a realizat Lăpuşan pe care momentan, îl credem superior lui Nemeş, pe această distanţă.

Cursa pe 1500 m. a fost cea mai spectaculară, iar duelul Soldan-Kiss, a fost de toată splendoarea. Cursa curajoasă a lui Kiss a constituit revelaţia matchului dela Cernăuţi.

Incercat pentru prima dată pe 5000 m., Soldan a dat satisfacţie. Infrângerea lui Dinu Cristea era normală, chiar din partea unui debutant de talia lui Soldan, dar ea ar fi fost mai puţin netă, dacă nu intervenea gestul urît al lui Harwowski şi dacă Dinu nu avea în picioare cei 30 km. dela Cluj.

La 110 m. garduri, lui Haţspel, un hudler care a alergat sub 15 s. în acest an, i-a fost uşor să câştige.

Duelul Maesciuk-Krupka a fost de toată splendoarea şi dacă regretăm accidentul cernăuţianului, nu putem să nu menţionăm performanţa meritorie a orădeanului.

SARITURILE

Săriturile nu au dat rezultate excepţionale, motivul trebuind căutat, în primul rând, în pista de elan care nu era de o calitate tocmai bună şi în lipsa unuia din specialiştii polonezi.

Dacă la lungime şi triplu rezultatele au fost cele aşteptate, la înălţime şi prăjină, ele nu au atins performanţele obişnuite de polonezi.

La înălţime, Kalimowski posedă o detentă excelentă, dar stilul nu este cel mai potrivit; Rejske în schimb, este un tânăr cu mari posibilităţi.

Spaniol şi Stoichiţescu, sau războit amândoi la 1 m. 70, o cifră fatidică pe care nu pot s'o mai depăşească săritorii noştri.

Luckhaus şi Hoffman, cei doi campioni polonezi la triplu, au arătat multe lucru interesante, lui Calistrat şi Talski.

La săritura în lungime, Hoffman, campionul Poloniei, numai în ultimul moment a putut să-l depăşească pe Ionescu Crum, care după părerea specialiştilor polonezi, este atlet capabil de 7 m. 50!

In condiţiunile rudimentare de antrenament, în care a concurat tânărul student dela A. N. E. F., nu se putea pretinde mai mult dela el.

In orice caz, Ionescu Crum ne-a dovedit la Cernăuţi că antrenat poate atinge în acest sezon, rezultate extraordinare.

Lupan s'a resimţit şi mai mult, de pe urma lunei petrecute la mare.

Săritura cu prăjina, a fost dezastruoasă pentru culorile României. Fără: Eilhardt, Biro, Jekel şi Banffy, noi nu am putut cuceri nici un loc.

Dintre polonezi, a lăsat o frumoasă impresie, Mucha, care a trecut 3 m. 80.

Era interesant un duel Mucha-Eilhardt.

Aruncările, ne-au oferit satisfacţii şi amărăciuni.

Să începem cu aruncarea greutăţei, unde Gurău ne-a procurat o frumoasă surpriză. Ce mult talent are acest tânăr!

In momentul, în care va poseda un stil, pus la punct, va fi capabil să atingă 15 metri.

Schullery, s'a resimţit de pe urma lunei de mare, care l-a slăbit şi i-a luat nervul.

Cei doi polonezi, s'au impus prin tehnică, posibilităţile lor sunt însă limitate.

La disc Schullery, având un acces de friguri, nu a putut lua parte. In locul lui, Gurău şi Borcoman, incomplet pregătiţi, nu au putut face faţă evenimentului, Fiedoruk şi Praski, au câştigat net.

Ce păcat că a lipsit Havaleţ, a cărui victorie, ar fi fost Duminică, o certitudine.

In sfârşit, aruncarea suliţei ne-a prilejuit o satisfacţie. Vămanu care a început să îmbine tehnica cu forţa, ne-a dat o victorie şi un record naţional.

Dacă va continua să lucreze serios, să se antreneze metodic şi mai ales, să nu neglijeze condiţia fizică, Vămanu va realiza în acest an, splendide performanţe.

Mickrut a fost în forma lui obişnuită, iar Hockl, deşi lipsit complet de antrenament, a dovedit că a rămas un aruncător cu mari posibilităţi.

Oficialii noştri au avut o proastă inspiraţie, propunând stafeta 800×400×300×200 m. formulă învechită şi care nu ne convenea de loc nouă, lipsiţi de alergători buni pe 800 şi 400 m.

Un 4×100 m., era mult mai nimerit şi în plus scutea echipa României de acea ridicolă performanţă de a termina cu 50 m. în urma Poloniei.

In numărul de mâine, vom publica aportul adus de fiecare atlet şi un tabel cuprinzând performanţele din 1929 şi 1938.

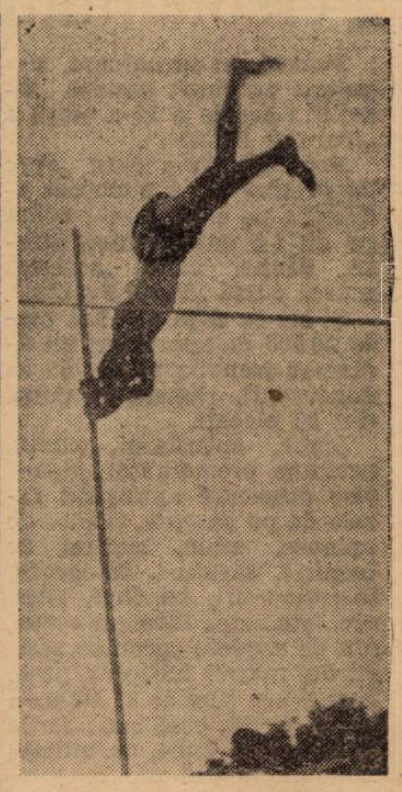

Mucha (P) trece 3 m. 70 la prăjină

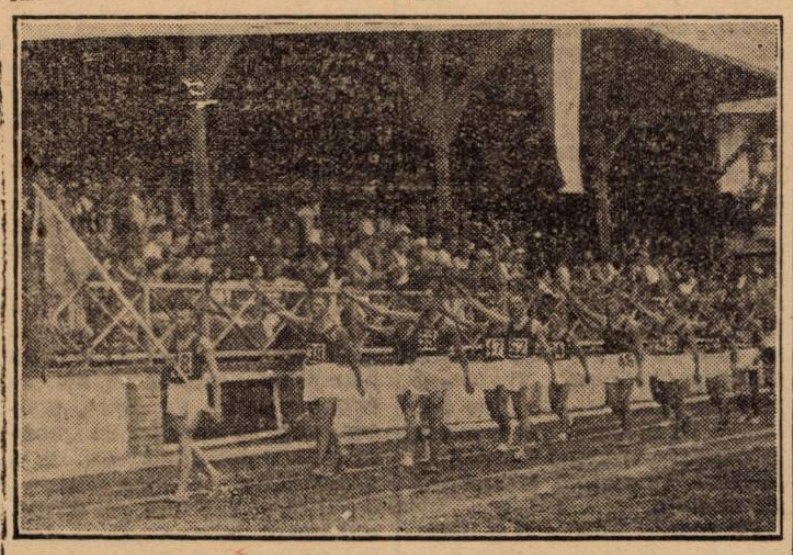

Echipa României defilează în faţa tribunei

Concursurile de Duminică

Liga de atletism Muntenia, continuându-şi programul de difuzarea atletismului în masele tineretului bucureştean, a hotărît să organizeze pentru Duminică dimineaţă, pe stadionul A.N.E.F., un mare concurs pentru: copii, footballişti, rugbyşti şi atleţii din categoria II-a şi a III-a.

Concursul constă din următoarele probe: copii: 500 m., 50 m. plat şi săritura în înălţime.

FOOT-BALLIŞTI ŞI RUGBIŞTI

100 m. plat, 1500 m. lungime, greutate şi înălţime.

Categoria II-a şi a treia: 100 m. plat, 1500 m. plat, 400 m. plat, 5000 m. plat, 400 m. garduri, greutate, triplu-salt. şi ştafeta 4×200 m.

PROGRAMUL

Ora 8,30: 100 m. plat footballişti—rugbyşti categoria II şi a III-a serii;

Ora 8,40: greutate footballişti, rugbyşti, categoria II-a şi a treia;

Ora 9: 5000 m. plat cat. II-a şi a III-a;

Ora 9,10: triplu-salt cat. II şi a III-a;

Ora 9,30: 400 m. garduri;

Ora 10: 1500 m. plat footballişti şi rugbyşti;

Ora 10,15: înălţime copii, foot-balliști şi rugbyşti;

Ora 10,15: 400 m. plat cat. II-a şi a III-a;

Ora 10,30: 1500 m. cat. II-a şi a III-a;

Ora 10,30: lungime footballişti şi rugbyşti;

Ora 10,40: 500 m. copii;

Ora 11: ştafeta 4×200 m. plat.

Rezultate formidabile
la concursul dela Londra

Londra, 1 Aug. — **Marele concurs atletic internaţional, organizat pe stadionul dela White City, la care au participat reprezentanţii: Statelor Unite, Italiei, Poloniei, Olandei şi Ungariei, a dat în ansamblu rezultate excelente.**

Din performanţele înregistrate, vom menţiona recordul lui Wooderson (Anglia) pe 804 m. 5 care a alergat în 1 m. 50 s. 9 (nou record englez); Brown a parcurs 404 m. în 47 s. 6 şi însfârşit, Varszlagi (Ungaria), la suliţă, a aruncat 72 m. 51.

½ milă (804,5 m.): 1. Wooderson (U.S.A.) 1 min. 50,9 secunde, record englez. 2. Lanzi Italia. 3. Borman Olanda.

100 yarzi: 1. P. Walker (U. S. A.) 9,9 sec.

440 yarzi garduri: 1. Patterson (U.S.A.) 53 secunde, record englez.

3 mile engleze: **1. Noji (Polonia) 14 min 23,2 secunde.**

220 yarzi: **1. Walker (U. S. A.) 21,7 secunde.**

Aruncarea discului: **1. Oberweger (Italia) 50,24 m.**

Săritura în înălţime: **1. M. Walker (U.S.A.) 196 cm.**

120 yarzi garduri: **1. Tolmich (U.S.A.) 14,6 sec.**

1 milă engleză: **Venske (U. S. A.) 4 min. 19,4 secunde.**

½ milă: **1. Brown (Anglia) 47,6 secunde, record englez.**

Săritura cu prăjină: **1. Warmerdam (U.S.A.) 4,27 m.**

Săritura în lungime: **1. Hansen (Norvegia) 711 cm.**

Aruncarea suliţei: **1. Varszegi (Ungaria) 72,51 m. record englez.**

Pagina Boxului

„Steele nu a fost niciodată un mare campion"
... a declarat Jeff Dickson

Am arătat într'un număr precedent al ziarului nostru că, zilele trecute, la Seattle, mijlociul neconsacrat Al. Hostak a sdrobit, în 1 min. 43 sec., pe campionul mondial al categoriei, americanul Freddie Steele.

Ziarul **„L'Auto"**, sosit eri în Capitală, conține, la rubrica respectivă, interesante declarații ale marelui promotor Jeff Dickson, în legătură cu cei doi protagoniști ai matchului dela Seattle.

Iată aceste declarații :

„Hostak, necunoscut la New-York, este foarte popular pe coasta Pacificului și ascensiunea sa dela Ianuarie este prodigioasă. 18 matchuri... 18 victorii prin knock-out, este un record. J. Buckley, managerul tui L. Brouillard, mi-a scris că trebue să câștige prin k. o.

„Nu s'a înșelat.

„După părerea mea Steele n'a fost niciodată un mare campion. Managerul său este Bing Crosby, vedeta de jazz și cinema, care nu-i pretinde nici-un procentaj din burse.

„Steele a trăit ușor. El nu a înfruntat niciodată boxeuri duri ca Thil, Ara sau Mac Avoy.

„Singurul pe care l-a întâlnit, a fost Apostoli și el reveni în colțul său, cu o înfrângere teribilă.

„Hostak este robust și posedă punch.

„Cântărește cu 1 kg. mai puțin decât învinsul său. Este deci un veritabil mijlociu".

HOSTAK, CAMPION MONDIAL ?

D. Paul Rousseau, secretarul general al I. B. U-ului, întrebat dacă Hostak va fi considerat, pe viitor, drept campion mondial la categoria mijlocie, a răspuns :

„Trebue, pentru aceasta, să așteptăm decizia lui „World Boxing Board of Control".

PALMARESUL LUI HOSTAK

In vârstă de 24 ani, Al. Hostak a repurtat în ultimul timp următoarele victorii mari semnificative :

1937

12 Ianuarie : bate Tony Fisher, k. o. repr. 2.

16 Februarie : bate Léonard Bennett, k. o. repr. 8.

9 Martie: bate Johnny Syks, k. o., repr. 2.

13 Iulie : bate Babe Risko, k. o. repr. 7.

14 Octombrie : bate Otto Blackwell, repr. 3.

2 Noembrie : bate Bob Turner, k. o. repr. 2.

2 Decembrie : bate Dan Larne, k. o., repr. 2.

1938

4 Martie : bate Carmen Barth, k. o. repr. 9.

11 Martie : bate Bob Turner, k. o. repr. 3.

27 Iulie : bate Freddie Steele, k. o. repr. 1.

Hostak nu a boxat niciodată în Est. Toate victoriile au fost repurtate de el la Seattle, Tacoma și San Francisco.

La 13 August la Galați

Dumitru Panaitescu va boxa cu Alexandru Marinescu

Interesanta reuniune organizată de gruparea „Gloria C. F. R."

Sâmbătă 13 August crt., la Galați, se va desfășura o interesantă reuniune pugilistică, mixtă, al căret cap de afiș va fi ținut de matchul Dumitru Panaitescu-Alexandru Marinescu.

Această gală, organizată prin stăruința d-lui inginer Virgil Ibrăileanu, are un program amator, astfel alcătuit, încât prin desfășurarea matchurilor, victorioșii să constitue un prim lot pentru echipa ce va face în toamnă deplasarea în Polonia și la Danzig.

„Gloria C. F. R." va mai organiza pela sfârșitul lunei August, o a doua reuniune pugilistică, în care vor fi invitați boxeurii timișoreni și în special Gheorghe Lungu, Ludovic Ghiliță și Romulus Indru, tot în vederea selecționării echipei care va face deplasarea în streinătate.

PROGRAMUL REUNIUNII

Iată cum a fost alcătuit programul reuniunii dela Galați.

MATCH PROFESIONIST

Dumitru Panaitescu-Alexandru Marinescu, match în 10 reprize a 3 minute.

MATCHURI AMATOARE

Marin Moscu (Galați)-C. Tutoianu (București), Aurelian Jercan (Galați)-Ion Chiriac (București), Niculae Panaitescu

VIVI STANESCU

(Galați)-Vivi Stănescu (București), Gr. Jelesneac (Galați-Vasile Roșca (București), Vasile Boantă (Galați)-Petre Ionescu (București), Ad. Meschi (Galați)-Gheorghe Georgescu (București), Iancu Ionescu (Galați)-Petre Tofan (București), matchuri în 3 reprize a 3 minute.

La 6 August, la Ploești

Vasile Șerbănescu va boxa cu Cheo Morejon

Din cauze neprevăzute, reuniunea ce urma să se desfășoare Duminică 31 Iulie crt., la Ploești, a fost amânată cu o săptămână și ea se va disputa Sâmbătă 6 August crt., pe stadionul municipal „Regele Carol II-lea, în organizarea grupărei „Prahova Box Club".

VASILE ȘERBANESCU

Programul a rămas același, cu singura deosebire că Morejon va boxa cu Vasile Șerbănescu, fost campion al României la toate categoriile.

PROGRAMUL REUNIUNII

Iată cum a fost alcătuit programul reuniunii dela Ploești.

MATCHURI PROFESIONISTE

Vasile Șerbănescu-Cheo Morejon

match în 10 reprize a 3 minute.

Gheorghe Popescu-Dumitru Doicescu

match în 10 reprize a 3 minute.

Aurel Corăscu-Aurel Climan

match în 10 reprize a 3 minute.

MATCHURI AMATOARE

Aurel Weintraub (P. B. C.)-Gh. Glomnicu (Tir).

Ion Irimia (P. B. C.)-Ion Valentin (Tir).

Ilie Ivănescu (P. B. C.)-Popa Ion (Tir).

Ion Matu (P. B. C.)-P. Ionescu (Turda).

Matchurile se vor desfășura în câte 3 reprize a 3 minute.

Biletele vândute rămân valabile.

Reuniunea va începe la orele 5 d. a., Sâmbătă 6 August.

Matchul Kane-Jurich a fost perfectat
Comisiunea statului New York nu este însă de acord

Organizatorul Best a reușit să perfecteze matchul Peter Kane— Jurich, care se va disputa pentru titlul mondial de categoria mușcă. Intâlnirea urmează să se țină în Septembrie pe terenul de football Anfield Road din Liverpool.

Kane a și semnat contractul și Jurich trebue să sosească zilele acestea pentruca toate formele să fie îndeplinite.

Dar, comisiunea de box a statului New York, dând din nou dovadă de ostracism, a anunțat că refuză să recunoască matchul drept întâlnire de atribuire a titlului mondial, decizia viu comentată de presa engleză.

Comisiunea vrea ca întâlniri eliminatorii să aibă loc între Peter Kane, Jurich, Montana, Dado și japonezul Katsumi Morioka, care activează în Columbia engleză.

Ziarul „Sporting Life", critică vehement această hotărîre, arătând că Jurich a bătut pe Montana și că Morioka a fost învins prin k. o., acum doi ani, de campionul britanic Jimmy Warnock.

Henry Lewis nu mai este campion mondial la categoria semi-grea

Comisiunea de box a statului New-York a hotărît, după o ședință care a durat câteva ore, să destitue pe John Henry Lewis din situația de campion mondial la greutate mijlocie.

Motivul acestei hotărîri este că Lewis a refuzat de mai multe ori să întâlnească pe Jack Fox, desemnat de membrii comisiunii drept prim pretendent la titlu.

Comisiunea a impus lui Lewis termenul maxim de 15 zile, spre a accepta provocarea lui Fox.

S'a hotărît să se organizeze două lupte eliminatoare spre a desemna pe candidații la titlu. In cea de a doua din aceste întâlniri, Bettino trebue să întâlnească pe Lesnevich. Invingătorul acestei întâlniri, va înfrunta pe învingătorul celeilalte întâlniri, ai cărei adversari trebuesc abia desemnați. Invingătorii acestor semifinale, se vor întâlni pe arena din Madison Square Garden și învingătorul va deveni campionul lumii la greutatea semi-grea.

Aceiaș comisiune a hotărît că Hostak, care a bătut pe Freddie Steele, nu poate fi declarat campion al lumii la greutate mijlocie pentru motivul că Steele nu mai deținea titlul, în urma refuzului repetat de a primi provocarea ce i-a fost adresată de Apostoli. S'a hotărît deci să se organizeze cât mai curând o luptă între Apostoli și Joung Corbett ; învingătorul va întâlni pe Hostak pentru titlu.

Benny Lynch a făcut apel

După matchul cu Jurich, în care Benny Lynch, fost campion mondial la categoria mușcă, a depășit greutatea cu aproape 4 kg.

Federația engleză a aplicat vinovatului o amendă de 200 lire, decizând în acelaș timp, ca un reprezentant al ei să asiste la antrenamentul fostului campion și să autorize sau să interzică unele contracte.

Recent, Benny Lync a făcut apel contra acestei hotărîri.

Lupte

Jean Drăghiceanu și-a fracturat un picior

Este aproape un an de când luptătorul Jean Drăghiceanu însoțit de câțiva compatrioți, răspunzând unei oferte venite din India, a plecat să participe la mai multe turnee de lupte greco-romane.

De atunci, Jean Drăghiceanu a concurat cu succes, în mai multe orașe din India, clasându-se regulat în primele cinci locuri.

In ultimul timp participa la un turneu din orașul Colombo din statul New-York. Luptase de 9 ori, repurtând același număr de victorii. A 10-a întâlnire i-a fost fatală.

Luptând cu un adversar cu aproape 30 kg. mai greu, în cursul unei mișcări, Drăghiceanu s'a ales cu fractura unui picior.

A fost internat, imediat, în spitalul orașului, unde va rămâne cel puțin două luni.

Break... stop... out!...

Assane Dionf a provocat pe Nitram, Bonguillon și Ollive.

❋

In Anglia, s'au fixat burse minimale pentru boxeurii profesioniști.

❖

D. Mac Grory, campionul de categorie până al Imperiului Britanic a fost cooptat în comitetul lui Național Boxing Association.

Rudy Wetzer desminte angajarea lui Sesta

„Cât voi fi eu antrenor, nu va fi angajat niciun jucător străin la Ploeşti“ ne-a declarat el eri

Era foarte natural, ca în momentul în care l-am văzut pe Rudy Wetzer, să-l întreb despre angajarea lui Sesta.

Ştirea dată de toate ziarele, îşi aştepta o confirmare şi Wetzer era cel mai indicat s'o dea.

„NICI VORBA NU POATE FI DE ASTA"

Wetzer este furios, la auzul întrebării:

„Eşti al 500-lea, care mă întreabă de blestematul acela de austriac, îmi spune el tremurând de indignare.

Cât timp voi fi eu antrenor la Ploeşti nu va călca picior de jucător străin în echipă".

Rudy are o părere specială despre toţi jucătorii şi antrenorii străini şi este foarte supărat de decizia Comitetului federal...

„...ŞI TOTUŞI SESTA A DAT UN INTERVIEW LA TELEFON

Şi totuşi Sesta a dat un interview dela Ploeşti... dar la telefon.

Rudy Wetzer zâmbeşte înveselit subit.

„Azi, la Plesti, am înebunit aproape.

Toată ziua am fost chemat la telefon, pentruca să dau relaţii şi amănunte despre angajarea lui Sesta.

A fost unul, care mi-a dat sugestia ca să-l pun să joace... centru ianintaş.

Şi atunci, înfuriat, i-am făcut-o.

Lângă mine, era cineva care ştia nemţeşte şi l-am pus să-i răspundă la telefon... că nu poate juca decât fundaş.

Cred că omul a fost fericit, că a vorbit cel dintâi cu Sesta" încheie Rudy satisfăcut de farsă.

Stadiul Român organizează campionatele regionale de natație

Clubul polisportiv Stadiul Român, cu concursul d-lui primar al sect.II Negru A. Pretorian, va organiza la strandul Obor în zilele de 6, 7 şi 8 August, campionatele regionale de natație.

PROGRAMUL PROBELOR

Ziua I. Sâmbătă 6 Aug. orele 16
100 m, spate, domni.
100 m. liber, doamne.
100 m. brasse, domni.
400 m. liber, domni.
200 m. brasse, doamne.
50 m. liber, copii.
50 m. brasse, copii.
3×100 m. ştafetă mixt, domni.

ZIUA II-a
Duminică 7 August orele 9
100 m. liber, domni.
400 m. liber, doamne.
100 m. brasse, doamne.
50 m. liber, juniori.
100 m. spate, doamne.
100 m. brasse, juniori.
200 m. spate, domni.
4×200 liber, domni.

ZIUA III-a
Luni 8 August, orele 16
200 m. liber, domni.
50 m. liber, doamne
200 m. brasse, domni.
3×100 m. ştafetă mixt, doamne.
3×50 m. ştafetă mixt, juniori.
1500 m. liber, domni.
4×50 m. liber, juniori.
4×100 m. liber, doamne.
4×100 m. liber, domni.

PROGRAMUL MATCHURILOR DE POLO PE APA

Categoria II-a

Tirul-Macabi arb. Năstăsescu, Joi 4 Aug., ora 18.

Metropola-C. F. R. arb. Lăzărescu, Joi 4 Aug. ora 18.30.

Tirul-Metropola arb. E. Fischer, Vineri 5 Aug., ora 18.

Telef. Club-Metropola arb. T. Kranz, Sâmbătă 6 Aug., ora 18.

Categoria I-a

Vif. Dacia-C. F. R. arb. P. Stroescu, Duminică 7 Aug., ora 12.

Toate matchurile se vor disputa la strandul Obor,

TIRUL ŞI TELEFON CLUB ORGANIZEAZA

— Merituoasa grupare „Tirul" organizează în bazinul propriu în ziua de 9 August o reuniune nautică în nocturnă.

— Secţiunea de natație a Telefon Clubului, organizează la Snagov, Joi 7 August, un concurs de înnot cu funcţionarii societăţii.

Metropola şi-a retras echipa de polo pe apă dela categoria I-a.

Concursurile militare dela Constanţa

Constanţa. — Din iniţiativa comitetului local al federaţiei nautice şi cu sprijinul regimentelor s'au desfăşurat Duminică o serie de concursuri originale, constând din trageri la semn combinate cu alergări pe jos şi concursuri de lotci pe lacul dela Mamaia..

La concursuri au luat parte regimentele 13 şi 18 artilerie, 34 infanterie, hidroaviaţia, marina regală din localitate şi regimentul 36 infanterie Silistra.

La ora 8 dim., a început tragerea pe echipe, pe poligonul Tataia.

Ţinta a fost aşezată la 200 metri de trăgători şi reprezenta un soldat în genunchi, având pe piept cinci cercuri concentrice.

Condiţiuni: tragerea a cinci lovituri în 60 secunde.

La ora 10 dim., după terminarea tragerilor, echipele au alergat pe distanţă de 1500 m., dealungul plăjii.

CUM S'A CLASAT:

1. Regimentul 18 artilerie cu 1054 puncte;
2. Regimentul 34 infanterie cu 994 puncte;
3. Hidroaviaţia cu 970 puncte;
4. Marina regală cu 890 puncte;
5. Regimentul 13 artilerie cu 887 puncte;
6. Regimentul 36 infanterie cu 830 puncte.

Echipa câştigătoare a fost formată astfel: plutonier major Craia Ion, sergenţi instructori N. Coman, D. Oprescu şi Adrian T. Ceanenco; caporal Shioco P.; soldaţii Moga Chiril, Iuda Torfil şi Filipov Grigore.

Franţa a învins Italia la atletism femenin

Paris, 1 Aug. — Matchul Franţa—Italia, de atletism femenin, a revenit atletelor franceze, cu 52 pt. la 51.

Iată rezultatele :

80 m. : Boitel (F.), 10 s. 1 ;
200 m.: Testoni (I.) 26 s. 2;
800 : Gravil (F.) 2 m. 28 s. 4
80 m. g. : Testoni (It.) 12 s.
Înălţime : Puhar (It.) 1 m. 45.
Lungime : Boitel (F.) 5 m. 40.
Disc : Gabrich (It.) 36 m. 24.
Greutate : Picintli (It.) 10 m. 79.
Suliţă : Roy (F.) 33 m. 67.

D-ra Berescu a învins pe d-na Popper în concursurile naţionale de tennis dela Cluj

Cluj, 1. — Concursul naţional de tennis, organizat de clubul atletic Cluj, a dat eri următoarele rezultate:

SIMPLU DOMNI:

Eross — (Doherty) — Badin II (I. A. R.): 6-3; 6-4; 9-6; 7-5.

SIMPLU DOAMNE:

D-ra Berescu — D-na Popper: 6-2; 8-6.

D-ra Berescu şi-a luat astfel revanşa înfrângerei suferită la campionatele naţionale.

DUBLU DOMNI:

Eross (Doherty) — Rurac (Politechnica) bat pe Farcaş-Benedeck (C. A. O.) 9-7; 6-4; 2-6; 6-4.

JUNIORI FINALA: (I. A. R.)

Badin II—Rurac (Politechnica) 6-2; 6-3.

Astăzi urmează să se desfăşoare finala la dublul mixt şi la celelalte categorii.

A doua zi a concursurilor de regate greco-române

Constanţa, 1 August (prin telefon). — Azi dimineaţă, pe porţiunea mării dintre băile Morţii şi hotelul Carol, s'a desfăşurat cea de a doua probă a concursului de regate româno-greceşti.

Prima zi a concursului a fost favorabilă românilor, cari au câştigat, obţinând zece puncte contra opt.

Azi, echipa greacă a fost mai norocoasă.

Datorită schimbării pe neaşteptate a direcţiei vântului, cele trei cutere române, au rămas în urmă, astfel că grecii au reuşit să obţină victoria.

CLASAMENTUL

1. Kemp (Gr.).; 2. Calambachidis (Gr.); 3. locot. Stoian (R.); 4. Vlangalis (Gr.); 5. căpitan Bercea (R.); 6. Hurmuziade (R.).

Marea a fost extrem de nefavorabilă concursului, de oarece, cu tot vântul slab, valurile au continuat să fie tot aşa de mari ca şi în prima zi a concursului.

Din cauza aceasta, canoniera „Dumitrescu", de pe bordul căreia comitetul supraveghea concursul, a trebuit să ridice ancora şi să intre în port.

Mâine dimineaţă, la ora 19, se va disputa cea de a treia probă.

Noui membri în biroul Ligii de atletism Muntenia

In şedinţa de aseară a ligei de atletism Muntenia, au fost cooptaţi membri în biroul ligei d-nii : Petre Fesci şi Titus Ianculescu, în locul d-lor : Mario Fanella şi Ion Paraschivescu, cari, în urma absenţelor nemotivate, au trebuit să fie înlocuiţi.

Cupa Davis

Australia conduce cu 2-0 împotriva Mexicului

La Kansas City, în semifinala zonei americane a Cupei Davis, Australia conduce cu 2:0, împotriva Mexicului.

Rezultatele :

Quist b. Hornandez 6:1, 7:5, 6:4 ; Bromwich b. Tapia 6:4, 6:4.

Epilog

Pentru că a fost descalificat, Speicher a acţionat în judecată pe orga-nizatorii Turului Franţei

Bartali a fost decorat de Duce

Paris, 1 Aug. — *Alergătorul ciclist Speicher, fost campion mondial, care a fost descalificat în timpul etapei Pirineilor din Turul Franţei încheiat ieri, în urma unei reclamaţii că ar fi fost tras de un automobil în timpul urcării pantei, — a depus la tribunal o reclamaţie împotriva organizatorilor competiţiei.*

Prin reclamaţia sa, Speicher cere 200.000 franci despăgubiri, pentru nedreptatea ce-i s'a făcut şi afirmă că excluderea lui din cursă l-a ruinat din punct de vedere profesional.

BARTALI, DECORAT, A PRIMIT FI FELICITĂRI

Roma, 1 Aug. — *D. Mussolini a decernat medalia de argint „valoarea atletică" lui Gino Bartali, pentru victoria obţinută în al 32-lea Tur al Franţei.*

Roma, 1 Aug. — *D. Starace, secretarul partidului fascist, a trimis la Paris comisarului tehnic al federaţiei cicliste italiene, Giralengo următoarea telegramă :*

„Transmiteţi lui Bartali viile mele elogii, pentru splendida victorie pe care a câştigat-o în Turul Franţei, învingând pe cei mai puternici adversari din lume.

Sportivii din Italia sunt foarte mândri de acest nou succes al sportului italian.

Trăiască Ducele !"

CLASAMENTUL GENERAL DEFINITIV AL „TURULUI FRANŢEI"

Clasamentul general definitiv al „Turului Franţei" se prezintă precum urmează :

1. BARTALI, 148 ore 29' 12" ;
2. Vervaecke, 148 47' 39";
3. Cosson, 148 58' 58" ;
4. Vissers, 149 4' 20" ; 5. Mathias Clémens, 149 11' 20" ; 6. Vicini, 149 14' 51";
7. Lowie, 149 18' 8"; 8. Magne, 149 18' 12" ; 9. Kint, 149 29' 1" ; 10. Goasmat, 149 36' 46" ;
11. Gianello, 149 35' 59" ;
12. Disseaux, 149 41" 28" ;
13. Tanneveau 149 43' 6" ;
14. Maes, 149 50' 23" ; 15. Gallien, 149 53' 46" ; 16. Canardo, 149 56' ; 17. Neuville, 150 4' 55 ; 18. Fréchaut, 150 6' 36" ; 19. Ramos, 150 6' 52" ; 20. Servadei, 150 10' 50" ;
21. Weckerling, 150 11' 39" ; 22. Passat, 150 16' 31";
23. Fontenay, 150 18' 54" ;
24. Yvan Marie, 150 19' 1" ;
25. Cottur, 150 19' 20" ; 26. Louviot, 150 19' 33" ; 27. Martano, 150 21' 43" ; 28. Galateau, 150 21' 55" ; 29. Berrendero, 150 22' 43" ; 30. Leducq, 150 22' 54" ;
31. Egli, 150 29' 18" ; 32. Mersch, 150 32' 28" ; 33. Bergamaschi, 150 36' 19" ; 34. Masson, 150 42' 51"; 35. Bourlon, 150 47' 12" ; 36. Le Guével, 150 51' 45" ; 37 ; Neuens, 150 52' 22" ; 38. Mollo, 150 53' 47" ; 39. Lauwers, 150 55' 40" ; 40. Bernardoni, 150 58' 46".
41. Oubron, 151 12' 53" ; 42. Leroy, 151 31' 27" ; 43. Middellkamp, 151 31' 57" ; 44. Jaminet, 151 35' 52"; 45. Arents, 151 44' 26" ; 46. Introzzi, 151 48' 11" ; 47. Carini, 151 50' 4" ; 48. Bini, 151 50' 7" ; 49. Majérus, 151 51' 14" ; 50. Van Schendel, 152 1' 36" ;
51. Walschot, 152 2' 55";
52. Hauswald, 152 20' 18" ;
53. Wendel, 152 22' 9" ; 54. Troggi, 152 47' 31" ; 55. Hellemans, 153 31' 46".

Editura Societăţii Anonime „Universul", Bucureşti—România

BIBLIOTECA CENTRALĂ „ASOCIAȚIUNII" SIBIIU

Taxa poștală plătită în numerar conform aprobării dir. g-rale p. t. t. nr. 70.346/938

2 LEI

UNIVERSUL Sport

12 PAGINI 138-1938

Redacția și Administrația: Palatul „UNIVERSUL", str. Brezoianu 23—25. Telefon Centrala: 3.30.10 — Redactor responsabil: EUGEN DUMITRESCU

Proprietar: „Universul" S. A. Adm.-delegat STELIAN POPESCU Inscris sub No. 167, Trib. Ilfov | Nr. 138. — Anul I | BUCUREȘTI. — Joi 4 August 1938 | ABONAMENTE: 1 an Lei 500, 6 luni Lei 270, 3 luni Lei 150

Când va sosi antrenorul federal?

D. Octav Luchide a cerut relații d-lui Mauro, asupra lui Burlando, Barbesini și a matchului România-Italia din 1939

F.C. Rapid a primit avertisment public pentru joc dur, dar care totuși... nu a fost chiar așa de dur, după cum se plâng italienii

Comitetul federal a luat hotărârea de a angaja un antrenor federal italian și președintele F. R. F. A. în declarațiile sale și-a arătat dorința de a accelera această angajare.

De altfel, s'a anunțat oficial că, cel mai târziu până în Septembrie, antrenorul federal va fi angajat.

TERMENUL CONTRACTULUI

F. R. F. A. a trimis F. I. G. C. (Federație Italiana Gioco de Calcio) că antrenorul italian va fi angajat de federația noastră pe timp de un an și în caz că va corespunde, contractul îi va fi prelungit.

După cum se vede, federația este serios preocupată de valoarea antrenorului al cărui angajament îl condiționează.

De altfel, în aceeași scrisoare, secretarul general al F. R. F. A. roagă pe d. Mauro, vice-președintele federației italiene, să-i recomande pe unul din cei doi antrenori pe care îl are în vedere federația: Burlando și Barbesini.

CE ESTE CU MATCHUL ITALIA — ROMANIA?

In aceeași scrisoare, federația română întreabă forul italian dacă s'a luat vre-o hotărâre în privința matchului Italia-România, care trebue să se dispute în Mai 1939 la București și ale cărui condiții au fost puse la punct cu ocazia conferințelor Cupei Europei Centrale.

IN PRIVINȚA RECLAMAȚIEI GENOVEI 93.

După cum am anunțat, clubul Genova 93, adversarul Rapidului din C. E. C., a adresat comitetului Cupei Europei Centrale o plângere, cu privire la jocul cu echipa noastră.

Federația română răspunde că a dat echipei F. C. Rapid UN AVERTISMENT PUBLIC, pentru joc dur, dar adaugă că reclamația genovezilor conținea și multe exagerări, în realitate matchul fiind mult mai aproape de normal, decât l'au prezentat italienii.

TAENCZER va juca în echipa ROMANIEI contra Jugoslaviei,

pentru a se evita o nouă întâlnire Bindea-Dubac?

Intre Bindea și Dubac, durul fundaș al echipei naționale iugoslave, se știe că la ultimul match disputat la București, s'a întâmplat un incident destul de serios, care face ca federația noastră să se gândească la partida dela 6 Septembrie dela Belgrad.

Cum oficialii noștri vor să evite o nouă întâlnire între cei doi jucători, au început să se gândească la utilizarea lui Tänzer.

Acesta este încă cetățean român și Ferencvaros îl va împrumuta desigur.

Numai că până la 6 Septembrie, se pot schimba multe.

Chiar și intențiile federalilor.

Benfica întreprinde un turneu de cinci matchuri

Portughezii urmează să joace la Budapesta, Praga, Belgrad și București

Tratativele pe care le duce Venus pentru angajarea echipei portugheze Benfica din Lisabona, n'au fost încheiate încă.

Se pare că astă seară se va ști rezultatul.

Dealtfel, Benfica va întreprinde un turneu pe continent, turneu de cinci matchuri, dintre care două sunt proectate pentru București, și câte unul la Praga, Budapesta și Belgrad.

Pentru 25 Septembrie

Matchul Germania - România e trecut în programul internațional al federației Reichului

Federația germană de foot-ball și-a alcătuit programul internațional pentru sezonul viitor.

In acest program, sunt prevăzute opt partide internaționale, dintre cari șease le vor disputa peste hotare.

Iată lista acestor matchuri:

18 Septembrie cu Polonia la Chemnitz.

25 SEPTEMBRIE CU ROMANIA LA BUCUREȘTI.

23 Octombrie cu Spania la Berlin.

11 Decembrie cu Olanda la Amsterdam.

29 Ianuarie cu Belgia la Bruxelles.

26 Martie cu Italia la Roma.

26 Martie cu Luxemburg (echipa B).

24 Aprilie cu Franța la Paris.

După cum se vede, matchul cu România a fost definitiv perfectat și a fost trecut în calendarul lor internațional.

In schimb, matchul cu Jugoslavia, care trebuia să se dispute la Belgrad, nu este prevăzut în acest calendar de unde se poate deduce că acest joc nu s'a perfectat.

Federația a respins oferta ANEF și va organiza matchurile României B pe Venus și Rapid

Eri s'a primit la F.R.F.A. o adresă din partea A.N.E.F-ului prin care acesta anunță că la cererea federației i-a rezervat datele de 25 Septembrie (matchul România—Germania), 15 Octombrie (Ungaria B—România B) și 16 Octombrie (Ungaria A—România A).

Tot odată A.N.E.F-ul întreabă federația dacă mai are nevoe și de datele dela 4 Septembrie și 30 Octombrie.

Cum în comitetul federal s'a hotărît că matchul cu Iugoslavia B dela 4 Septembrie se va disputa pe Giulești iar cel cu Cehoslovacia B dela 30 Octombrie pe Venus, federația a răspuns că nu mai reține cele două date.

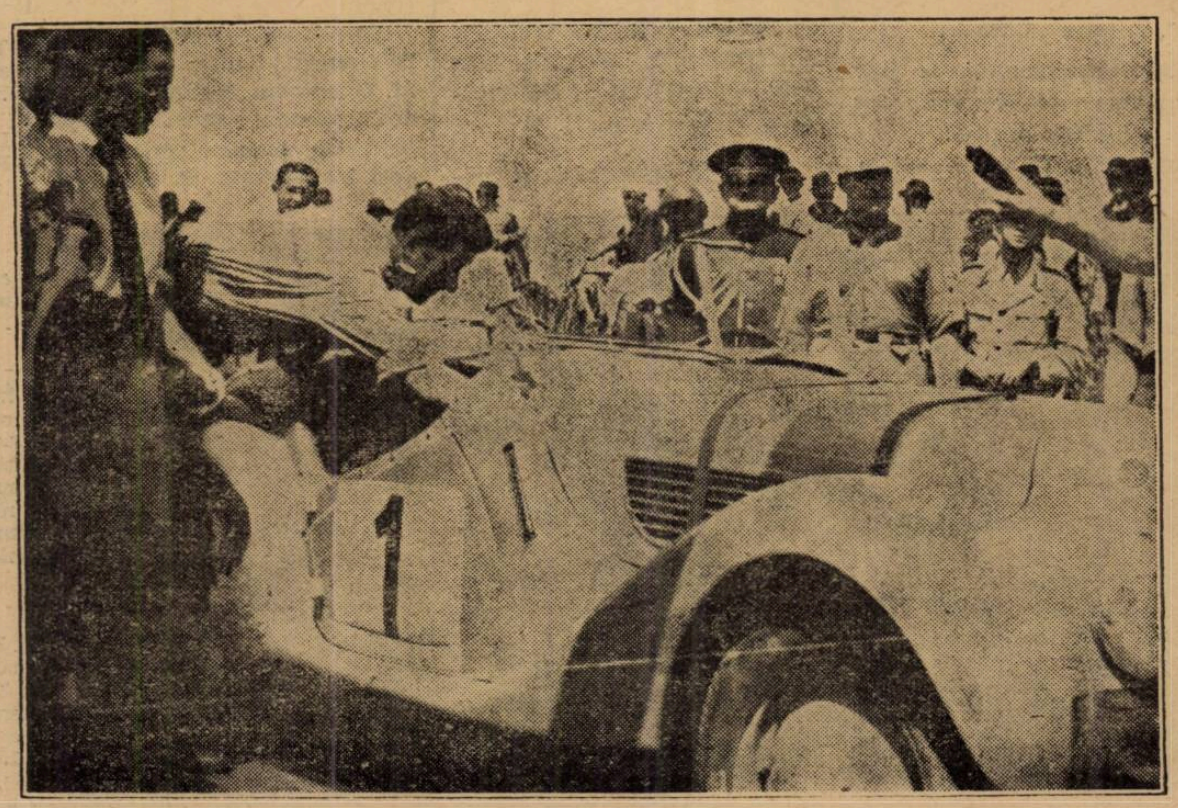

In preajma „Marelui premiu al orașului Brașov": Willy Rautenstrauch, revelația anului și unul dintre concurenții cu șansă în categoria trăsurilor de sport.

Abitrii români internaționali, anunțați la F.I.F.A.

F.R.F.A. a trimis eri o scrisoare F.ê.F.A-ei prin care îi anunță arbitrii internaționali pe care i-a aprobat comitetul federal.

După cum s'a anunțat, aceștii arbitri sunt:

I. Ceaușeanu.
C. Rădulescu.
C. Iliescu.
T. Moraru.
D. Xifando.

O zi de vară petrecută într'o tabără străjerească

La Timişul de Sus, în mijlocul a 200 de ucenici, cari duc o viaţă străjerească în toată accepţia cuvântului

O evadare din Bucureşti, pe timpul acesta de călduri toride, este o binefacere pentru acela care nu poate părăsi interesele care-l ţin încătuşat în Capitala ţării, astfel că am primit cu multă bucurie invitaţia pe care conducătorii taberii Asociaţiei creştine a tinerilor mi-au făcut-o de a petrece o zi în tabăra străjerească din valea Timişului.

După o călătorie de 4 ore, întovărăşit de colegii de redacţie Niculae Mateescu şi Epuran, am coborît în mijlocul unui decor fantastic de brazi seculari, într'o mică staţie de cale ferată, pe valea Timişului.

Numai soare şi vegetaţie în acest colţişor de ţară, hărăzit de Dumnezeu, ca acum, în lunile cele mai călduroase ale verii, să fie ferit de călduri şi chiar prin umbrişul ademenitor, prin care trece potecuţa firavă să fie chiar frig... bine!

Dela gara Timişul de Sus, După un drum de câteva sute de metri, o pancardă mare cu stema ţării şi cu indicaţia: „Straja Ţării" îţi dă să înţelegi că ai ajuns la locul taberii.

Pe două podeţe proaspăt construite din lemn de mesteacăn, treci apele volburoase ale micului pârâu sgomotos al Timişului.

IN TABARA A. C. T.

Am ajuns aci, tocmai în momentul unei solemnităţi străjereşti. Se făcea inaugurarea podurilor; lucrare efectuată de sârguincioşii străjeri ai taberii.

O solemnitate simplă din care nu a lipsit nici sacramentala deviză:

„Credinţă şi muncă"
„Pentru Ţară şi Rege".

Apoi, ca să ne demonstreze trăinicia podurilor, au trecut în grup compact, cei 200 străjeri!

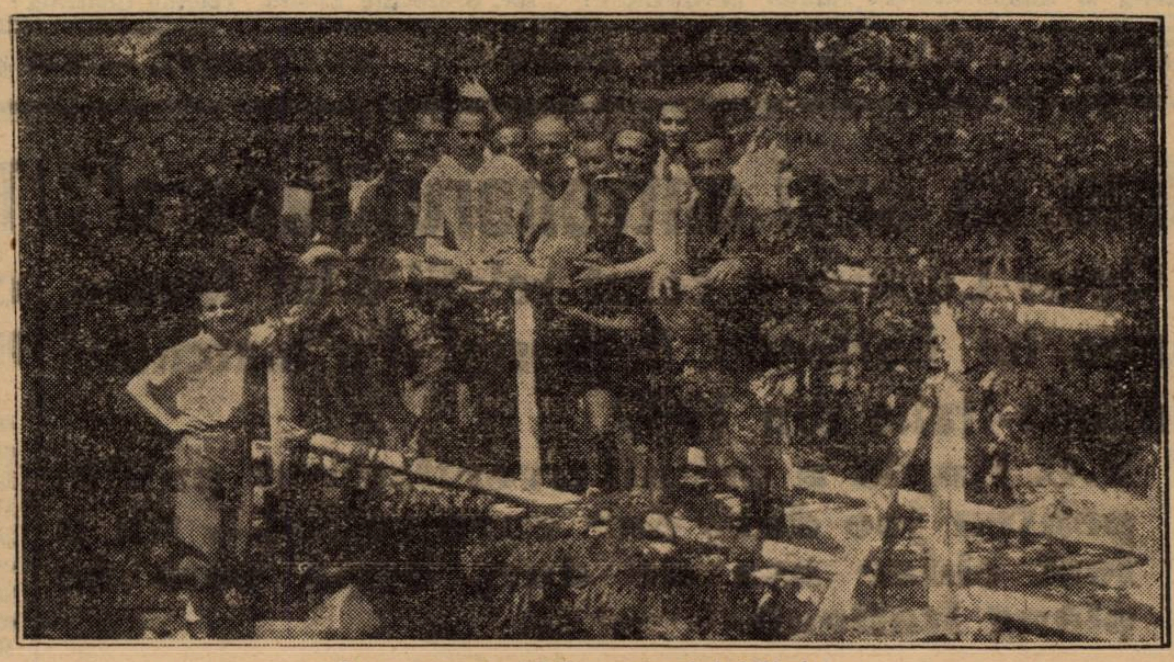

Inaugurarea podeţelor peste pârâul Timiş

Un străjer din tabăra A. C. T. trage cu arcul...

ridicării pavilionului, se face cu un ceremonial impresionant şi cu un adânc respect.

Toţi străjerii trec apoi în grup în sala de mese unde li se serveşte cafeauna cu lapte.

ODIHNA ŞI BAI DE SOARE

Timp de două ore, tolăniţi pe pături, sub razele binefăcătoare ale soarelui, străjerii stau într'o odihnă completă.

La orele 10, în apele clare ale bazinului din poiana taberii, ei fac bae de înviorare, timp de o jumătate de oră, după care trec la diferite distracţii sportive ca: ping pong, football, box, voley şi basketball, întrecerea cu arcul, tirul redus cu puşca, sau alţii fac lectură la bibliotecă.

După masa de amiază, străjerii trec în cabane pentru un repaos de 4 ore, pentru ca apoi să continue jocurile sportive până la masa de seară.

Activitatea se încheie cu o splendidă şezătoare străjerească, făcută în pădure, la lumina haiducească a unui foc de brad şi unde străjerii cu aptitudini artistice, alcătuesc un program cu: povestiri folositoare, declamaţii sau cimilituri, etc.

La ora 10 seara, orice activitate s'a sfârşit în tabăra A. C. T.

Somnul binefăcător, cuprintoată suflarea din acest colţişor hărăzit de Dumnezeu cu toate bunurile lui.

D. TEOFIL SIDOROVICI, COMANDANTUL „STRAJII ŢARII" A VIZITAT ŞI INSPECTAT TABARA A. C. T.

D. Teofil Sidorovici, comandantul „Străjii Ţării", a vizitat zilele acestea tabăra străjerească a ucenicilor dela Timişul de Sus.

In inspecţia amănunţită pe care a făcut-o, d-sa a rămas complet mulţumit de felul cum sunt conduşi cei peste 200 de străjeri aflători astăzi în tabără.

Tabăra este administrată şi condusă de comandanţii străjeri prof. Duţescu, ing. Marinescu, Hanusac, Ion Lungu şi are ca director sportiv pe d. Brown.

I. S.

Exhibiţii de box in tabăra A. C. T.

VOLLEY BASKET-BALL

Activitate intensă la Constanţa

Cu toate că, Sâmbătă, echipele constănţene au avut matchuri grele, pe care le-au câştigat, totuşi Duminică nu s'au odihnit cum era normal, ci au activat intens, spre deosebita satisfacţie a publicului local.

Astfel, pe admirabilul teren al soc. petrolifere „Astra-Română", s'a jucat la ora 18 d. a., un interesant match de volley, între „Astra-Română" şi formaţia secundă a E. F. A.-ei

Matchul urmărit de aproape 200 spectatori şi condus de d. Sorin Beiu, a dat câştig de cauză echipei „E. F. A." B, care a învins cu 15-11; 15-10.

Formaţiile:

„E. F. A." B: Vahac, Saradarian Eduard Şahabian, Garbis Aianian, Baruir Diarbechirian, Chevorc Pilibosian, Jirair Şeritgian.

Astra-Română: P. W. Ernst, D. Greavu, Ştefan Stăncescu, Al. Gheorghiu, Bobby Ernst şi O. Merdinian. S'au remarcat Şahabian, Aianian şi Şeritgian dela învingători, P. W. Ernst, Bobby Ernst şi D. Greavu fiind cei mai buni jucători ai Astrei.

MATCHURILE DE PE TERENUL ELPIS

In faţa a 300 spectatori s'au disputat trei partide de volleyball.

Victoria obţinută de echipa S. P. M.-ului, asupra puternicei formaţii a A. S. Constanţei, a constituit o mare surpriză.

ELPIS B — MAMAIA

La ora 17.30, d. Victor Tibacu a condus matchul Elpis B — A. S. Mamaia, care s'a terminat cu victoria primilor la: 15-14, 5-15, 15-13.

A. S. Mamaia merita să învingă, însă numai ghinionul a lipsit-o de o victorie.

Elpis B: T. Andreadis, L. Dragon, N. Simu, A. Duzoglu, N. Lazariadis şi A. Sachelaridis.

A. S. Mamaia: Gh. Petculescu, Ticu Ciprut, Ovanez Bedighian, sublocot. D. Raicopol, Mircea Popescu şi Vâlcu Dragomir.

S'au remarcat: Andreadis, Duzoglu, Sachelarides dela Elpis, Popescu, Vâlcu, şi Petculescu de la A.S. Mamaia.

S. P. M. — A. S. CONSTANŢA

La ora 18,20, a avut loc matchul S. P. M. — A. S. Constanţa, terminat cu scorul 3-15; 15-11; 17-15 pentru S. P. M.

Victoria S. P. M.-ului ne-a arătat că echipele care pornesc încrezute la luptă, capotează de cele mai multe ori. A. S. Constanţa, învingătoarea „bonapartiştilor", era convinsă că va termina repede cu S. P. M.-ul şi n'a dat prea multă importanţă matchului, iar când s'a desmeticit, era prea târziu.

E. F. A. — ELPIS A

Ultimul match al zilei dintre „E. F. A."-A şi „Elpis"-A, n'a corespuns aşteptărilor.

Matchul s'a terminat repede, scorul indicând fidel diferenţa de clasă dintre cele 2 echipe: 15-3; 15-2 pentru Elpis A.

Dezastrul E. F. A.-ei, e inexplicabil, ca şi înfrângerea A. S. Constanţei.

FOOT-BALL

Tot „problema" jucătorilor străini

de Petre Steinbach

Tot comitetul federal. Tot problema jucătorilor, care deși a primit o soluție, rămâne totuși o problemă.

Intr'un articol precedent, am arătat că singura soluție completă, gândită și cu influență fericită este acea a organizării juniorilor.

Aceea dată utilizării jucătorilor străini în campionatul național este diametrală.

❖

Dar nu numai soluția în sine este rezultatul unei inspirații nefericite. Ci mai ales modul de aplicare al ei este cu totul greșit.

F. R. F. A., permite un jucător străin în fiecare echipă cu condiția ca gruparea, care vrea să-l angajeze să indice în afară de el încă doi, ca forul să poată alege din acest „complet de trei" pe cine-l crede capabil să fie ales.

❖

Cine decide și în ce mod poate lua federația referințe asupra jucătorilor?

In cât timp se pot lua aceste referințe?

Noi mărturisim deschis, că nu vedem modalitatea.

❖

Și dacă federația respectivă sau omul de specialitate, în a cărui competență F. R. F. A. are încredere, pot da referințe asupra valorii technice a omului solicitat, cine poate da în schimb relații asupra valorii lui umane, care interesează în același grad?

❖

Sunt jucători tineri, neconsacrați încă, în țara lor, dar care reprezintă totuși valori pentru cine poate să vadă mai departe.

Este cazul — unul din multele similare — a lui Simonyi, care, jucător necunoscut în Ungaria, a ajuns la Lille unul din cei mai mari centri înaintași ai Franței.

Cine poate da relații asupra acestora, dacă un club dorește să angajeze un astfel de jucător?

Restricția impusă de comitetul federal, poate fi evitată și controlul F. R. F. A.-ului făcut imposibil.

Un club, care dorind să angajeze un jucător străin, indică alături de el doi alții cu totul insuficienți ca valoare, sau poate chiar inexistenți.

Sunt și conducători ironici!

F. R. F. A. nu poate să accepte decât pe jucătorul vizat de club.

❖

Să admitem totuși că lucrurile nu se întâmplă astfel. Că asemenea manevre nu vor fi întrebuințate.

Dar un club de foottball nu poate începe tratative cu trei jucători de odată.

Cine duce tratativele?

Ce club poate să-și permită cheltuelile unor tratative directe?

F. R. F. A., are interesul să încurajeze intermediarii, cari crează specula?

❖

Sunt câteva cluburi, cari au anunțat că nu vor angaja jucători străini.

Cu opt — nouă jucători de peste hotare — pentrucă e dela sine înțeles că numai grupările din divizia națională A. pot intra în discuție —, ele având posibilități materiale — se poate ridica nivelul footballistic al unei țări întregi?

Imposibil. Noi credem că nici comitetul federal nu poate pretinde aceasta.

❖

Cine a avut interesul ca măsura aceasta să fie luată?

Footballul românesc, în niciun caz nu.

Cluburile? Atunci restricția impusă de comitetul federal nu mai are rost.

Grupările — mai mult decât oricine — doresc să aibe pentru banii lor oameni de valoare.

F. R. F. A.? Nu e admisibil, ca tocmai forul conducător să admită în fals că footballul românesc se află într'un regres.

E deajuns oare o semi soluție?

❖

Nu era mai simplu, mai logic, mai bine ca în locul acestui compromis inutil să fi fost ca atitudine o intransigență și românească și elegantă și folositoare?

❖

Se simte improvizația și lipsa de studiere a problemei.

Inainte de a fi luat această decizie, comitetul federal trebuia să fixeze o comisiune technică restrânsă care să examineze această problemă sub toate aspectele ei.

Era prea importantă și complexă, pentru a fi tratată altfel.

❖

Acesta este gândul nostru.

Greșim? Nu credem.

Norvegia

a început pregătirile în vederea matchului cu

Anglia,

care se va disputa în Noembrie la Londra

Norvegia — care a surprins prin vigoarea sa Italia la Marsilia, în campionatul mondial, la 5 Iunie trecut — se prepară cu foarte mare atenție în vederea matchului pe care-l va susține în Noembrie, la Liverpool, contra echipei Angliei.

La sfârșitul acestei luni 30 jucători vor fi reuniți pe un câmp de antrenament, sub direcția antrenorului vienez Otto Eckhardt.

Ca pregătire, e prevăzut un match „de probă", în August la Trondhjem, o întâlnire internațională în Septembrie cu Danemarca și o ultimă încercare, la 24 Octombrie la Oslo contra Poloniei.

Vor fi ei capabili norvegienii să întrerupă șirul victoriilor repurtate de englezi asupra tuturor vizitatorilor depe continent?

Rămâne de văzut.

INTERNAȚIONALUL COVACI TRATEAZĂ CU U.D.R. REȘIȚA

Acum câteva zile a anunțat că internaționalul orădean Covaci și-a oferit serviciile clubului Venus și că comitetul acestuia urmează să la în discuție propunerea.

Eri am fost informați că acelaș Covaci tratează acum și cu gruparea Reșița U. D. R.

Se spune chiar că tratativele sunt foarte avansate.

Charlie Chaplin,

animator de football

In fiecare an, și aceasta de douăzeci de ligi cari formează „Birmingham and District Works Football Association" (Liga de football Birmingham), controlând mai bine de 10.000 jucători, toastează în onoarea lui Charlie Chaplin.

Și iată pentruce.

In 1919, domnul John H. Webster, secretarul Asociației, a scris lui Charlot, cerându-i să doneze o Cupă sau un alt trofeu, care să fie pus în competiție.

De douăzeci de ani, Charlot trimite un cec, — și... cele mai bune urări de fericire și succes pentru footballul din districtul Birmingham.

Printre cele 87 de cupe și 200 de medalii, pe care liga le pune anual în joc, sunt de fiecare dată unsprezece „medalii Charlot" și câștigătorii sărbătoresc pe donator, cum se cuvine.

Jubileul Victoriei din Cluj

„Mănăștirenii" nu găsesc un adversar pentru 14 August

Victoria a invitat pe Venus să joace la Cluj în cadrul serbărilor jubileului de 25 de ani.

Venus a declinat invitația, dar a propus clujenilor un match în nocturnă la 18 August în București.

Insă și Victoria a refuzat.

Astfel că în prezent, Victoria caută o echipă care să joace la Cluj la 14 August.

Noui înscrieri în Cupa României 1938-39

Numărul înscrișilor în Cupa României 1938-39 s'a ridicat eri la 17.

S'au mai înscris următoarele grupări:

Arsenal (Buc.).
SET (Buc.).
Vulturii Carpaților (Buc.).
Macaby (Cernăuți).
Gloria-Venera (Bazargic).

RAPID

face două antrenamente de condiție:

Rapid va face săptămâna aceasta două antrenamente de condiție: unul Joi și altul Vineri, sub conducerea lui Auer. Iar Duminică va juca la Ploești.

Andreolo

a plecat la Montevideo, pentru a achiziționa pe

Gavalisi și Salazar

Andreolo, renumitul mijlocaș centru al Bolognei, fost selecționat în echipa Italiei la campionatul mondial, de la Paris și unul din factorii principali ai victoriei azzurilor în acest campionat, a părăsit Italia, plecând spre Montevideo în vacanță, bine înțeles, deoarece în capitala Uruguayului e născut și își are părinții.

Dar după câte se vorbește acum, se pare că Andreolo are în capitala foarte sportivă a Uruguayului și o misiune, aceea de a achiziționa pe Gavalisi, mijlocașul de mare valoare al lui Nacional și Salazar, atacant de la Central din Montevideo pentru Bologna, vechiul club al lui Andreolo?

Shooturi și bare

MACABY (Cernăuți) și Gloria Venera (Bazargic), s'au înscris în Cupa României 1938—39.

❖

VENUS *face astăzi după amiază al doilea antrenament, iar seara, va avea loc o masă comună.*

❖

TAPPARONE, *președintele Juventusului din Torino, — care e și un avocat de faimă mondială — s'a declarat foarte nemulțumit de arbitrajul celului Vogel și și-a manifestat dorința ca în viitor matchurile Cupei Europei Centrale, să fie conduse numai de arbitri francezi... sau englezi.*

❖

FINALA *Cupei Europei Centrale, va avea loc în Septembrie.*

Jucătorii Ferenvarosului au luat concediu până la începerea campionatului.

Jucătorii Slaviei în schimb, se pregătesc pentru matchul cu Suedia, care va avea loc Duminică la Stockholm.

❖

SAROSI I *a fost destul de grav rănit la gleznă, cu ocazia matchului de Duminica trecută.*

FOOT-BALL

O poveste de pe valurile Dunării albastre

F. C. RAPID

a fost primul şi ultimul campion al Austriei

Anul acesta s'a disputat pentru ultima oară campionatul de football al Austriei.

Căci odată cu înglobarea acestei ţări în vechiul Reich, a fost înglobat şi sportul şi astfel campionatul austriac a dispărut.

Prin voinţa soartei, acest ultim campionat a fost câştigat de acelaş club — Rapid — care a câştigat şi primul campionat naţional profesionist al Austriei.

Acest club — unul din cele mai simpatizate şi vechi — a cucerit campionatul austriac pentru a 12-a oară.

Maniera în care Rapid şi-a asigurat şefia clasamentului vienez, este cu totul importantă.

In nici un alt loc al clasamentului, nu se află o diferenţă atât de netă, ca între primul şi al doilea clasat.

Rapid şi-a distanţat astfel formal concurenţii. Se poate chiar spune că această distanţare s'a făcut prea repede, prea devreme şi din această cauză, campinatul şi-a pierdut din interes.

In tot cursul anului, numai două echipe au reuşit să învingă Rapidul: odată Wiener Sport Klub şi a doua oară Admira.

Wiener Sport Klub în tur, iar Admira în retur.

In afară de acestea, alte două cluburi au reuşit să smulgă Rapidului câte un punct: Wacker şi Wiena.

In rest, toţi cei cari au luptat cu echipa d-lui Hütteldorf, au fost învinşi.

De altfel şi excelentul lor goalaverage este mărturia unei superiorităţi evidente: 59:19.

De unde se poate vedea că au dat de trei ori atâtea goaluri, câte au primit. Rare sunt echipele cari se pot lăuda cu un atare tur de forţă. Şi performanţa reuşită arată că linia lor de atac se compune din excelenţi shooteuri

Anul trecut, Rapid a trebuit să se mulţumească numai cu locul cinci. Iar când la începutul anului acestuia echipa a fos complet refăcută s'a crezut că pentru încă un timp nu li se poate pretinde nimic.

Dar după începerea campionatului — unde au pierdut numai al doilea joc — s'a putut uşor constata că, echipa îşi găsise cadenţa, coheziunea şi că vor fi în stare să înfrunte orice adversari.

O APARARE FORMIDABILA ŞI FARA VEDETE

Trioul defensiv al echipei, datorită căruia s'au primit atât de puţine goaluri, este compus din *Raftl, Wagner II* şi *Schlauf*. Aceşti trei oameni au avut sarcina să înfrunte atâtea linii de atac şi să le distrugă acţiunile.

Raftl, este un portar cunoscut, care de mult se numără printre goal-keeperii de clasă internaţională şi căruia i-a fost încredinţată poarta Germaniei la campionatul mondial.

Ca rezerve, au figurat pentru întreg campionatul, Mussil şi tânărul Mayer.

Postul de fundaş dreapta, a fost ocupat tot timpul de Wagner II.

Acesta este un jucător bun — fără să fie excepţional — şi serios prin excelenţă.

Nu face nici un fel de figuri, nu joacă pentru galerie, dar are multă technică şi cu foarte mare greutate poate fi depăşit.

Fundaşul stânga este Schlauf, care-l completează minunat pe Wagner.

Dar opus acestuia, Schlauf are pretenţia să joace mai „artistic" şi din această cauză, a fost înlocuit un timp cu Sperner, care însă n'a dat satisfacţie, astfel că Schlauf şi-a reluat locul în echipă.

Linia de mijlocaşi, a fost compusă din Hofstädter, Wagner I şi Skoumal. Hofstädter, cunoscut dinainte ca un half foarte muncitor, a făcut în cursul anului, mari progrese în ceeace priveşte technica jocului şi alimentarea atacului.

Wagner I — deşi în vârstă — a rămas acelaş excelent jucător de cap şi mai ales, acelaş mare technician.

Skoumal este vedeta compartimentului şi unul din starurile echipei. Excelent jucător, bun cunoscător al tuturor rafinériile soccerului, Skoumal a fost selecţionat şi în echipa Germaniei — după Anschluss — unde, dacă n'a corespuns, a fost pentru că era obligat să joace după un sistem, cu care nu era obişnuit.

De câteva ori, a figurat şi Probst în acest compartiment.

FORŢA ECHIPEI

Linia de atac a Rapidului, a fost punctul tare al echipei. In timpul campionatului s'au făcut unele schimbări în acest compartiment. Astfel Albrecht şi Meister au cedat locul altora.

Schos a fost promovat înaintaş în cursul campionatului şi un alt mare merit al Rapidului, îl constitue desigur promovarea lui Hofer, un junior care s'a dovedit un mare talent şi care a făcut un excelent joc, contra echipei vechiului Reich. Aceştia doi, adăugaţi vechiului trunchiu de atacanţi ai Rapidului — Binder, Pesser, Holec, Aurednik — le-au pus la dispoziţie un lot din care în orice moment puteau alcătui un quintet ofensiv excelent.

Aceasta a fost trupa care a asigurat Rapidului ultimul titlu al Austriei

OPT VICTORII ŞI O INFRANGERE

A fost bilanţul turului acestui ultim campionat.

Primul match a fost câştigat cu 5:0 contra F. C. Wienei. Al doilea a însemnat singura înfrângere a turului: Wiener Sport Klub a câştigat cu 2:1.

Apoi, victoriile au urmat la rând: Viena a fost învinsă cu 2:0, Favoritner A. C. cu 3:0, Admira — ex-campioana — cu 5:3, cu Wacker matchul s'a terminat la egalitate: 3:3. Restul au fost toate câştigate: F. A. C. 2:1; Austria 2:1; Simmering 5:1.

Chiar din toamnă, Rapid a figurat în fruntea clasamentului.

IN RETUR ACEEAŞI POVESTE

Wacker a fost de data aceasta învins cu 2:0; F. A. C. şi Austria cu 3:0; Simmering cu 9:1; F. C. Wien cu 2:0. Favoritner A. C. cu 6:2 Admira a reuşit de data aceasta să-i învingă cu 2:1 şi Viena să-i împartă punctele 2:2.

UN MARE NUMAR DE MATCHURI INTERNAŢIONALE

Rapid şi-a alcătuit pentru anul în curs un vast program de matchuri amicale şi internaţionale dintre cari dăm pe cele mai importante. In ţările baltice: L. F. S. C. (Kaunas) 3:2; Kovas 0:0; echipa Letoniei 6:0; echipa Lituaniei 5:2.

In Grecia: echipa Pireului 3:2; echipa Athenei 3:2; echipa naţională 4:1 şi 0:3; echipa Saloniculuí 3:2. In Jugoslavia: Skoplije 3:1; naţionala Jugoslavia: 2:4; Cehoslovacia: Zidenice 1:3, Bata-Zlin 1:1. Contra echipelor străine pe teren propriu: Ligeti 9:1; Ujpest 1:1 Zidenice 1:1.

Contra echipelor vechiului Reich: Fürth 0:0; Stuttgarter Soprtfreunde 6:0; B. Sp. C. Augsburg 3:2; Sp. V. Jena 4:0; Hertha B. Sp. C. 6:2; Dresdener Sportklub 3:0, echipa Köln 9:1 etc.

Contra echipelor vieneze:: Wacker 1:0; Admira 4:2; D. F. C. Wiena 19:0; Rapid Wieden 15:2 etc.

18 JUCATORI

a întrebuinţat Rapid în cursul campionatului.

Dintre aceştia, Wagner II, Hofstädter, Skoumal şi Holec, au jucat toate matchurile.

Raftl a jucat numai 14 matchuri şi de 3 ori fiind înlocuit cu Musil şi odată cu Mayer.

Fundaşul Schlauf a jucat numai de 12 ori, de şase ori fiind înlocuit cu Sperner. Mijlocaşul centru Wagner I a jucat de 13 ori iar Probst de 5 ori.

Din atac, Binder a lipsit numai odată, Aurednik de două ori şi Pesser de trei. Afară de aceştia au jucat Schors de 9 ori, Probst de 6 ori, Adelbrecht de 5 ori, Meister de 2 ori şi Spencer şi Hofer fiecare odată.

O măsură interesantă

Districtul Cluj va angaja un antrenor pentru juniori

Retrogradarea Universităţii a produs o impresie penibilă

Cluj, 2. (Prin telefon dela corespondentul nostru). — Activitatea oficială se va relua în localitate pe ziua de 3 August, dar, ca în nici un an, într'o atmosferă foarte tristă.

Hotărîrea comitetului federal, de a „expulza" Universitatea din prima divizie naţională, după ce comisia de apel hotărîse asupra contestaţiei ei, a întristat pe toţi românii din Cluj.

In schimb... s'au bucurat minoritarii.

ŞI O SATISFACŢIE

Totuşi hotărîrea comitetului federal a produs o impresie bună în localitate : aceea prin care echipele sunt obligate să aibă echipe de juniori şi de pitici şi prin care se reglementează campionatul acestor echipe.

Toţi sportivii locali aşteaptă multe urmări bune dela aceasă hotărîre.

UN ANTRENOR FEDERAL PENTRU JUNIORI

Districtul Cluj a luat hotărîrea de a angaja pentru echipele de juniori un antrenor. ! s'au propus până acum doi : Huza şi Cosma, dintre cari districtul îşi va alege unul.

Eri, pe „Iuta", s'au antrenat numai înaintaşii Juventusului

A luat parte şi Soni Niculescu

Juventus se antrenează într'un mod cu totul original.

De trei ori pe săptămână jucătorii primei garnituri, sub conducerea lui Braun, fac antrenamente speciale.

ERI INAINTAREA

Eri, după amiază, pe Iuta au făcut antrenament numai jucătorii liniei de atac.

După câteva exerciţii de condiţie fizică, înaintaşii au tras la poartă din toate poziţiile posibile.

Au luat parte la antrenament: Endreffy, Ego Munteanu, Oană, Scheia, Drăgan, Korony, Zăinescu, Soni Niculescu, Palmer, Georgescu, Dunăreanu, Vulcănescu şi Naciu.

ASTAZI... APARAREA

Azi, la aceeaşi oră şi tot pe terenul Iuta, se vor antrena apărătorii.

Sunt convocaţi: Endreffy-Cotruţă, Drăgulescu, Micu, Dragomirescu, Tătaru, Dimitriu, Petrescu, Tănăsescu. Porojan, Brandabura, Flamaropol şi Gorgorin.

JOI... ANTRENAMENT GENERAL

Joi, după amiază, va fi un antrenament general, la care vor participa toţi jucătorii clubului.

Se va juca probabil, la două porţi.

Ştiri şi convocări

„Olimpia" convoacă la antrenament, pe terenul A.C.S.A., astăzi la ora 16.30, toţi jucătorii echipei prime, juniori şi rezerve.

Vor trebui în special, să fie prezenţi toţi jucătorii echipei prime, în vederea cantonamentului, pentru disputarea echipei „Cupei Loghin".

*

Gruparea Mociorniţă, în vederea începerii antrenamentelor, convoacă azi 3 August 1938, la ora 6 d. a., toţi jucătorii săi legitimaţi, pitici, juniori, rezerve şi echipa I-a, precum şi pe toţi cei ce vor să activeze în această grupare, la fabrică, în str. Apele Minerale nr. 67—75.

„Dâmboviţa" convoacă astăzi la ora 17 pe terenul A.C.S.A. la un antrenament general, toţi jucătorii dela prima echipă şi juniori.

Se convoacă în mod special, jucătorii Pildner, Cătuşanu, Dobra, Chirică, Kocis, Stănescu, Gall şi Simionescu.

Clubul sportiv Socec—Lafayette, convoacă pentru Joi 4 August 1938, ora 4 d. a., pe terenul Sportul Muncitoresc, la antrenamentul general, jucătorii echipelor : primă, juniori şi rezerve.

Vineri seara la ora 8, toţi jucătorii trebue să fie prezenţi la şedinţa în care se va forma echipa.

*

Duminică la orele 18 s'a disputat pe terenul comunal din Cernica (Ilfov), matchul de foot-ball dintre echipele Cernica şi Fundenii Gherase.

Victoria a revenit gazdelor cu scorul categoric de 8-1.

Punctele au fost înscrise de Bratu (3), Niculescu (2), Răuţ (2), Arghirescu II (1) şi Piştu (1).

Dela Cernica s'a remarcat toată echipa, iar dela Fundeni Gherase : Piştu şi Savastache.

Arbitrajul d-lui Virgil Arghirescu : bun.

FOOT-BALL

Litigiul dintre Ripensia şi Mica (Brad)
provocat de fundaşul Iancu
O înscriere în fals

Iancu Asparuch, fundaşul de până acum al „Electricii" din Timişoara, este desigur un element talentat şi de viitor.

Puţin nehotărît sau inconstant însă. Şi, de aici, iată tot conflictul ivit între Ripensia şi Mica (Brad).

Peripeţiile şi cauzele „regulamentare" ale litigiului se cunosc, pentrucă s'a ocupat de ele toată presa sportivă.

El ia acum o turnură cu totul nebănuită şi comisia de transferări va avea să soluţioneze şi să examineze moravuri noui.

Iată pentruce e util să reamintim „antecedenţele".

ŞI RIPENSIA ŞI... MICA

La început, Iancu a semnat pentru Ripensia, care se gândea serios să-l utilizeze în C. E. C., în locul lui Bürger.

Lucrurile păreau aranjate definitiv, când tânărul Iancu, dintr'un admirabil spirit de prevedere, renunţă la gloria Cupei Europei Centrale pentru avantagiile viitoare ale unui serviciu serios oferit de Mica din Brad.

Iată istoria acestui Iancu, care voind să umble cu doi pepeni într'o mână s'a ales — după regulament — cu trei luni suspendare.

O TELEGRAMA... „FALSA"

La F.R.F.A. s'a primit o telegramă prin care Iancu anunţă comisia de transferări că a renunţat la semnătura acordată Ripensiei rămânând numai la Mica-Brad.

Lucrul normal şi „lăudabil" la acest nestatornic jucător, care se hotărăşte în sfârşit pentru un club.

Dar... numai că nu e atât de simplu.

Jucătorul nu recunoaşte telegrama şi mai puţin, renunţarea la semnătura dată timişorenilor.

In faţa acestei noui încurcături, F.R.F.A. a somat gruparea din Brad să dea toate relaţiile în trei zile, pentru a se putea soluţiona acest caz cât mai curând.

100.000 LEI DAUNE

Acestea sunt măsurile luate de F.R.F.A., dar Ripensia nu le recunoaşte ca suficiente. Gruparea timişoreană cere daune de 100.000 lei pentru faptul că a fost silită să-l întrebuinţeze bolnav pe Bürger în matchul cu Ferencvaros dela Bucureşti.

Intr'adevăr, internaţionalul a suferit o puternică criză de reumatism, chiar în dimineaţa jocului.

Se pare însă că litigiul se va aranja până la urmă, întrucât Mica este dispusă să renunţe la Iancu, dacă Ripensia se obligă să joace un match la Brad.

Şi credem că timişorenii vor accepta.

In orice caz, Iancu va lua o suspendare de trei luni — 1 August-1 Noembrie — şi va rămâne bun legitimat pentru... Electrica.

Când doi se ceartă... al treilea club rămâne cu jucătorul.

După desfiinţarea diviziei C.

F. R. F. A. dă norme
de organizare, districtelor

In urma hotărîrilor comitetului federal prin care se desfiinţează divizia C., F.R.F.A. a început să ia măsuri pentru organizarea campionatelor districtuale.

Astfel, eri, federaţia a trimis tuturor districtelor o adresă prin care dispune organizarea acestor campionate pe trei categorii: I, II şi III.

In încheere, se cere districtelor clarificarea categoriilor şi încadrarea echipelor în categoriile impuse.

Scrisoarea adresată districtului Timişoara, cuprinde un adaos important: după cum se ştie, acest district ceruse federaţiei permisiunea să organizeze un campionat intermediar între echipele diviziei A. şi restul districtului.

Comitetul federal căruia i se supusese spre aprobare, propunerea districtului timişorean, a respins-o.

Cupa Europei Centrale
în cifre româneşti
Un raport concludent:
12.725 plătitori: 1.120.000 lei
9.556 plătitori: 709.610 lei

Este desigur interesant să cunoaştem cifrele oficiale ale matchurilor din Cupa Europei Centrale disputate de echipele româneşti.

Inainte de toate C. E. C. este o competiţie menită să refacă bugetele cluburilor participante şi de aceea, rezultatul material al întâlnirilor este factorul care se aşează în planul principal al preocupărilor.

Numărul spectatorilor cari au asistat la matchuri şi recheta realizată se situează — şi toată lumea este de acord — înaintea spectacolului sportiv.

Iată acum cifrele oficiale, comunicate Comitetului C. E. C., asupra spectatorilor şi încasărilor efectuate la matchurile Ripensia—Ferencvaros şi Rapid—Genova:

12.725 SPECTATORI: LEI 1.120.000

Acesta este rezultatul „situaţiei materiale", pe care fiecare club organizator este obligat s'o prezinte federaţiei, la matchul dintre Ripensia şi Ferencvaros.

După cum se vede aproape jumătate din spectatorii cari au vizionat dramatica întâlnire au avut această plăcere în mod gratuit.

Şi poate cei cari au aruncat cu sticle de limonadă determinând astfel amendarea timişorenilor nici nu plătiseră.

9.556 PLATITORI: 709.610 LEI

Este situaţia matchului revanşe dintre feroviari şi genovezi.

După cum se vede, recordul stabilit de matchul precedent a rezistat şi va rezista până la anul dacă actuala formulă a competiţiei va rămâne aşa.

Scăderea aceasta este desigur explicabilă, ea datorindu-se faptului că matchul era jucat „prea în vară" şi Rapid nu mai avea şanse de calificare în turul următor.

SITUAŢIE CONCLUDENTA

In orice caz cifrele date de F.R.F.A. sunt concludente.

In primul an de participare „serioasă", în competiţie şi în tururile iniţiale, cifrele obţinute sunt edificatoare pentru posibilităţile footballului românesc.

KORANYI
va juca la Lille

Budapesta, 2. — **Intrebat de ziarişti, Korányi, fostul fundaş al Ferencvárosului, a declarat că va pleca în Franţa şi va activa în rândurile formaţiei Ol.-Lillois.**

Jucătorii STB-ului
vor pleca în excursie
pe valea Prahovei

Gruparea S. T. B., pentru a răsplăti munca depusă de jucători în decursul campionatului trecut, a organizat o excursie pe Valea Prahovei.

Plecarea va avea loc Vineri la ora 13 cu un autobuz şi vor face deplasarea 22 de jucători, sub conducerea d-lui Augustin Botescu.

Sâmbătă după amiază vor susţine un match la Satul Lung cu Izvorul, iar Duminică vor întâlni la Buşteni puternica formaţie Caraimanul.

Duminică seara, echipa se va întoarce la Bucureşti.

Caravana nautică
gata să înfrunte valurile mării

Chilia Nouă, 2 August

„Trece o caravană pe Dunăre în jos.
Cântă o caravană alunecând voios...".

Aceasta este melodia pe care o vom cânta şi pe mare. Dunărea se termină în partea ei cea mai frumoasă, delta. Până acum, această caravană nautică a alunecat frumos, între două maluri pitoreşti, care jalonau mersul. Marea Neagră însă e întinsă şi valurile ei vor nelinişti mersul în formaţia impunătoare.

Părăsind Dunărea, ţinem să prezentăm această formaţie a caravanei care cântă pe timp frumos sau urât.

In frunte luceşte caiacul „Amiral", în care vâslesc, în mod regulat şi dozând efortul pentru toţi, comandantul lt. col. Pavlid şi secundul, sub. locot. Jac Vergati. Urmează o serie de caiace de două persoane, astfel: două ale clubului „Dor de Ducă", unul fiind ocupat de campioana regională la caiac, Coca Rădulescu şi studentul în medicină Ion Vaida, care dă diagnostice precise la diferite indispoziţii, ce nu ating însă cu nimic excelenta condiţie fizică şi starea sanitară. Este chemat de toţi şi din convingere: „domnul doctor". La al doilea caiac „Dor de Ducă" vâslesc, dela Turnul Severin, Radu Spati şi Giurgiuveanu, cari nu s'au învoit însă nici până acum care din ei să fie căpitanul caiacului.

„Distribuţia" are şi ea un caiac, răsplătit la concurs cu două bidoane, dar nu de benzină. Ştefănescu şi Ionescu sunt ocupanţii caiacului. Două caiace nautice „Set" cu participanţi a căror uniformitate în toate este supravegiată de Jianu Marin şi cari au luat plecarea dela Giurgiu.

Reprezentantul ziarului nostru a făcut echipagiul pe caiacul „Irinel", cu un ofiţer foarte sportiv, însă ocupat cu un serviciu ingrat, dar necesar. Este vorba de sub. locot. A. Vestra, ofiţer cu serviciul aprovizionării. Ei au câştigat până acum concursurile cari au avut loc de curând.

Deoarece marea se apropie, remorcherele ce ne însoţeau pe Dunăre ne vor părăsi ca să fie... în regulă.

Consilierul technic al caravanei, locot. Răceanu, din divizia de Dunăre şi simpatica lui soţie, formează echipajul marinei. Intre acest rând de caiace şi comandant face legătura un Robinson, în genul lui, fiindcă merge singur, cu dexteritate, în „Eschimosul" său: acesta este Paul Davidescu.

Urmează ambarcaţiunile militare, cari respectă regularitatea unei formaţii şi ritmul loviturilor de rame.

Aceste lotci de 2 plus 1 şi 6 plus 1 au efective formate din soldaţi din jandarmerie.

Asociaţia sportivă a regimentului 1 grăniceri, reg. 6 Mihai Viteazul, reg. 2 vânători de gardă şi grupul navelor grănicereşti şi gardieni publici. Animatorul lor este sub. locot. Demetriad, ofiţer cu cartiruirea

Bărcile marinei regale sunt într'adevăr universale. Peste tot îşi dau preţiosul concurs, iar echipagiile formează cel mai armonios corp al caravanei, ale cărei melodii nu sunt întrecute decât de jazul talentatului jurnalist poli-sportiv Mircea Poenaru Bordea.

Două remorchere: „Cosna" sub comanda maestrului Pană şi „Independenţa", sub comanda căpt. fluvial Dumitrescu, escortează caravana.

In această formaţie caravana a vâslit voios pe parcursul Dunării dela T.-Severin până la gurile ei, trecând prin scenele-i pline de pitoresc, al căror interes geografic şi istoric a fost mereu relevate, Toate porturile în care primirile entuziaste au fost emoţionate, au completat prin ridicarea lor conştiinţele participanţilor din caravană.

Astfel, întregul rol prevăzut de regulamentul caravanei nautice, organizată de federaţia română de sporturi nautice de sub preşedinţia d-lui comandor adj. Preda Fundăţeanu, se înfăptueşte.

ETAPA 13-a

Deşi nu se anunţase plecarea spre a XIII-a etapă, Ismail—Vâlcov, d. colonel Pavlid a modificat traseul şi a schimbat ora de plecare, spre a se putea vizita în Ismail catedrala oraşului, care este o biserică cu o impozantă siluetă şi înzestrată cu foarte frumoase candele şi icoane. Conduşi de poli-sportivul primar al Ismailului, d. Preda, caravaniştii au vizitat parcul oraşului, unde au admirat diversele specii de plante exotice şi cinci varietăţi de conifere între cari un splendid brad din munţii Urali. Au vizitat terenurile de tenis şi cazinoul.

La ora 9 se dă plecarea spre Chilia, unde se soseşte la ora 19.

Căldura foarte înăbuşitoare şi curentul foarte lent al Dunării pe braţul Chiliei au făcut ca alura caravanei să fie de 7—8 km. la oră.

In portul foarte frumos pavoazat, caravana a fost întâmpinată de d-nii cpt. Gheorghiu, primarul oraşului, căpt. Filipescu, comandantul garnizoanei, Mihăilescu Florea, căpitanul portului, Gangam Ion, dirigintele oficiului de telefoane, Cosa Dumitru, dirigintele oficiului poştal, dr. Butnar, revzor şcolar, protoereu Cusciuc, I. G. Atanase, comandantul străjerilor aviatori, Ilie Popescu, inspector regional, etc.

Odată sosiţi la debarcader, oaspeţii au fost invitaţi de d. primar a vizita cetatea şi biserica lui Ştefan cel Mare, care se ridică pe malul Dunării şi care a fost înainte moschee, transformată în anul 1814 de ruşi în biserică ortodoxă. Apoi se vizitează catedrala oraşului ce a fost ridicată în anul 1642 de Vasile Lupu şi refăcută de voevozii români cari au domnit în aceste ţinuturi. Această biserică are o colecţie foarte interesantă de icoane vechi dintre cari una de 224 ani ce reprezintă pe Dumnezeu Tatăl.

La ora 21 primăria a oferit o masă participanţilor ce a avut loc în grădina publică.

Mâine se porneşte în etapa XIV-a, Chilia Nouă—Vâlcov (27 km.), unde se va vizita Vâlcovul şi delta, intrându-se prin canale şi se va urmări felul cum se prinde şi se lucrează peştele.

Floreasca

INSCRIERI

Sâmbătă 6 August a. c.

I. Pr. Ninus, 1000 metri
Grupă — 15.000 lei

Ialpug, Cimbric, Cina, Barza, Românaș, Țara, Floare, Isvor T., Brenn, Gaby M., Draga Mea, Tibet, Tătăran, Musca, Rama II, Columbus, Călin, Eol, Năvalnic.

II. Pr. Noswawyk, 1600 metri
27.000 lei — Grupa K

Opanka, Voraus, Haron, Gondolat II, Amilkar, Roland D., Amsel, Lucifer II.

III. Pr. Neptun, 2000 m.
15.000 lei — Handicap

2000 Luna II, Primăvara.
2020 Lama, Pan Worthy, Farsa.
2040 Diadia Lul.
2060 Lancia.
2080 Dâmb, Bețiv.
2100 Strengar, Cavaler, Dudu Gordon, Idilo.
2120 Bebeca, Igen, Vestit, Ostaș, Livada.
2140 Vuet, Tava, Mura, Spic, Sultan II, Makrele, Mura II, Handicap.
2160 Zgomot.
2180 Elixir, Ghimp, Durdulia, Busuioc, Natașa, General Worthy, Glonț, Sorento, Pinkerton.
2200 Champion Jun., Eftin, Jeles II, Kamaa, Lăcrămioara, Dorka, Eggy, Leu, Zalud, Domnica, Duda, Tutun, Ezer Jo, Peter Worthy, Petruș, Adda Worthy, Bunel, Ciclop.

IV. Pr. Nipon, 2000 metri
18.000 lei — Handicap

2000 Leona.
2020 Dorna.
2040 Dambovița, Inel.
2060 Isabela, Rugina, Oswalda, Guard, Giri, Florica II, Dolly Worthy, Torent, Prokator, Anny Worthy, Blondela, Jeannine Worthy.

V. Pr. Narva, 2800 metri
21.000 lei — Condiție

2840 Catinca, Oswalda, Rugina.
2860 Pacahantos, Primrose, Uța, Cupidon.
2880 Katy Caid, Pock, Brebenea.
2900 Naplopo, Nation, Champion.
2920 Havana.
2940 Joppa Hannover.
3020 Gondolat II.

VI. Pr. Nisporeni, 1600 metri
18.000 lei — Condiție

1580 Pan Worthy, Adda Worthy, Poenița, Mohor, Ghimp, Dorka.
1600 Glonț, Leu, Handicap, Inel, Tutun, Livada.
1620 Zvon, Vântișor, Tava, Dâmbovița, Bunel, Leona, Sultan II, Josedale Margot, Ezer Jo, Eggy, Dorna.
1640 Du-te, Isabela, Sorvanet, Bruma II, Friederike, Hercegno, Pinkerton, Igen, Domnica, Busuioc, Voev. Țiganilor, Rugina.
1660 Dora Stroeva, Lăcrămioara, Kismet, Dolly Worthy, Sonia Worthy, Pecsora, Duda, Jeles II, Catinca, Guardian Girl.
1680 Ninon, Naverno, Talaz, Casatica, Torent, Curier.
1700 Pleava, Uța.
1740 Ideal.
1800 Pandur.

VII. Pr. Nicaragua, 1000 metri
19.000 lei — condiție

1000 Ialpug, Cimbric, Barza, Taina, Floare, Grozava, Brenn, Gaby M., Draga Mea, Tătăran, Rama II, Columbus, Călin, Eol, Năvalnic.

VIII. Pr. Negrești, 2800 metri
16.000 lei — Condiție

2820 Handicap, Pan Worthy.
2840 Zvon, Vuet, Vestit, Zgomot, Mura, Makrele.
2860 Aventurier, General Worthy, Busuioc, Sultana, Eggy.
2880 Eftin.
2900 Lăcrămioara, Ciclop, Legionar.
2920 Casatica.
2940 Curier.

IX. Pr. Negoiu, 1600 metri
18.000 lei — Performanță

1620 Oborean.
1640 Natașa, Vântișor, Poenița, Tutun.
1660 Glonț, Adda Worthy.
1680 Petruș, Ghid.
1700 Iubita.

Duminică 7 August a. c.

VII. Pr. Nehoias, 1600 metri
15.000 lei — Handicap

1600 Mărțoaga, Luna II.
1620 Lama, Pan Worthy.
1640 Mister.
1700 Vestit.
1720 Handicap.
1740 Vuet, Sultan II, Spic, Tava, Mura, Mura II.
1760 Zgomot.
1780 General Worthy, Champion jr., Busuloc.
1800 Eftin.
1820 Sorvanet.

VIII. Pr. Nerone, 2000 metri
16.500 lei — Condiție

2020 Igor, Bunel, Livada.
2040 Isabela, Du-te, Pinkerton, Izma, Igen.
2060 Bruma II, Sonia Worthy, Jeles II, Catinca, Zalud, Elixir.
2080 Ninon, Pacahantos, Dolly Worthy, Uța, Talaz, Guardian Girl.
2100 Pleava, Ducesa.
2120 Brebenea.

IX. Pr. Nevada, 2000 metri
24.000 lei — Record

2020 Nation, Prokator, Edith, Anny Worthy, Fama, Cupidon.
2040 Blondela, Katk Caid, Sam Worthy, Valentio, Belșug.
2060 Trixie, Jade, Gruia, Naplopo.
2080 Joppa Hannover, Havana, Lucifer II.
2100 Voraus.
2120 Amilkar.
2140 Gondolat II.

Publicarea greutăților

FLOREASCA: ZIUA IX-a Duminică 7 August

Pr. FLANEUR, vânz. 12.000 lei 1.300 m. (13)

Ștefania	32.000	59½
Jessica	20.000	51½
Elvira	25.000	54½
Titirez	20.000	50
Acaccia	35.000	60
Mott	25.000	56
Giovani	25.000	56
Neta	30.000	57½
Loti	35.000	55½
Sanda	30.000	53½
Ciurlan	25.000	49
Licurici	20.000	53
Balsors	30.000	61

Pr. FAKO, w. h-cap 14.000 lei 1600 m. (26) (2 reprize)

Biribi	81½
Geza	77½
Cin'te ține	75
Neta	73½
Frunză	71½
Boshko	70%
Carmen	70½
Aghiuță	67½
Onuța	67
Brânceni	67
Goblin	66½
Nelson	66½
Nacelle d'Or	66½
Rastel	63
Caiafa	61
Elvira	59½
Cărăbuș	59
Marmara	58
Răzleț	55½
Jessica	55
Puișor	54½
Hotoaica	52½
Natașa	51
Acaccia	50½
Mott	50½
Zori de Zi II	45

Pr. BLONDIAN, h-cap, 15.000 lei 1200 m. (8)

Balyhoo	60
Ticu	60
Realist	57½
Floreta	53½
Vigo	52½
Hazard	52
Tașja	49
Lăncier	46½

Pr. LAMPASSE, h-cap, 18.000 lei 1300 m. (21)

Biribi	64½
Weekend	64
Parabola	62½
Monette III	60
Amaranthe	57½
Neta	56½
Avanti	55
Carmen	53½
Furtuna	51½
Aghiuță	50½
Brânceni	50½
Don Basil	50½
Loti	49½
Răscoala	48
Belea II	47½
Răzor	47½
Giovani	44
Cărăbuș	42½
Răzleț	41½
Natașa	40
Baby	40

Pr. BORISKA, mixtă, 20.000 lei 1400 m. (20)

Furtuna	55½
Rastel 125.000	53
Răzor	53
Goblin	62
Mott 25.000	57
Carmen 40.000	56
Neta 25.000	53½
Getta	55½
Baba Novak	56
Weekend	60½
Glorietta	55½
Biribi	62
Don Basil	51
Loti 40.000	53
Sanda 25.000	46½
Cărăbuș 25.000	55
Elada 40.000	52
Răscoala 40.000	56
Trés Pratique	62
Monetta III	57½

INFORMAȚIUNI

● **Reuniunea de astăzi dela Floreasca începe la ora 15 precis.**

● **Pariul austriac va începe astăzi la Floreasca cu mixa de 58.780 lei.**

Cum alergările zilei sunt foarte interesante și prezintă vreo două-trei puncte de reazim, desigur că jocul va fi extrem de susținut și va permite ca, adăugându-se cota de 50% din mizele ce se vor juca, să ajungă la 80.000 lei.

La acest austriac vor conta obișnuitele 7 alergări, începând cu PR. LE BOURGET. cea de a III-a alergare a zilei.

● *La secretariatul S.N.I.C.-ului se fac astăzi retrageri pentru alergările de galop ce figurează pe programul zilei de Duminică 7 August.*

● *Tot astăzi se fac retrageri pentru cursele de trap din zilele de Sâmbătă și Duminică 7 August crt.*

● **Astăzi la Floreasca vor fi eșarfați:**

FARSA în Pr. Lou Dillon fiind grajd cu Lancia.

SANTUZZA în Pr. Le Bourget fiind grajd cu Crăiasa.

CALIN și EOL în Pr. Băeților fiind grajd cu Năvalnic.

DRAGA MEA în Pr. Fetelor fiind grajd cu Draga Mea.

Gondolat II în Pr. Luschl fiind grajd cu Nation.

● PR. LOU DILLON, prima alergare a zilei de astăzi dela Floreasca, este deschisă numai apprentis-ilor.

● La Pariul oraș din str. Matei Millo Nr. 2 se primesc pariuri martingale și simple,

Kipism

Azi la Floreasca

68 concurenți în 9 alergări

In premiile Băeților și Fetelor

debutează trăpașii de doui ani

58.780 lei este suma cu care începe pariul austriac

Reuniunea de astăzi de la Floreasca prezintă un considerabil punct de atracție prin debutul cailor de doi ani trăpași.

Acest eveniment mult așteptat de toți iubitorii trapului, exercită mai mult ca oricând o mare atracție, întru cât ne oferă posibilitatea de verificare a progresului crescătoriei indigene și raportul dintre trăpașii autohtoni și cei importați.

După cum se comportă la antrenament, se pare că ne aflăm în fața unei generații excelente care se prezintă impecabil atât din punct de vedere cantitativ cât și calitativ.

Faptul că din prima zi vor lua contact cu proba publică un lot de 18 doi-ani, usbliniază în mod categoric afirmația că numărul doi-anilor este impozant.

Evenimentul zilei — fragmentat în două acte: Premiul Băeților și Premiul Fetelor — este încadrat într'un program la înălțimea lui.

Loturile frumos întocmite și faptul că în majoritatea cazurilor șansele sunt frumos echilibrate, vor conduce la realizarea unui spectacol de excelentă calitate.

De un interes aproape egal cu alergările mânjilor, va fi PREMIUL LUSCHL în care vo rlua startul o serie de trăpași de bună calitate în frunte cu excelentul GONDOLAT II, care va trebui să dea un sever examen în compania unor elemente de talia lui Ben Hur, Blondella, Nation și Cupidon.

O altă cursă de pregnant interes va fi PREMIUL LILLY P. în care se vor întâlni câțiva dintre cei mai buni trei-ani autohtoni, în frunte cu campionul de până acuma, GHID.

Nu mai puțin interesant se prezintă PREMIUL LACUL URSULUI care se va disputa pe puțin obișnuita distanță de 2800 m. și se va petrece între câțiva patru-ani bine cotați în generație.

Desigur că datorită unui program de asemenea calibru, S.N.I.C-ul va recolta un binemeritate succes.

1. PR. LOU DILLON. Marcarea unei preferințe în această alergare este extrem de dificilă întrucât majoritatea concurenților sunt elemente de o verificată necorectitudine, iar conducătorii sunt foarte puțin experimentați.

Dintre cei 6 concurenți ce se vor alinia la start, cu mai mare șansă se prezintă Bunel și Kamaa. Primul dacă va fi condus corect nu credem că ar putea fi bătut.

Indicăm: BUNEL, Kamaa.

2. PR. LEA. Viitor și Sam Vorthy sunt cei mai calificați să-și dispute victoria, întrucât Rugina nu este de calitatea lor, iar Kanada are o sarcină dificilă de a le da 20 m.

Cum Sam Worthy n'a mai apărut cam de mult timp în probe publice și cum Viitor s'a comportat excelent în repriza 1-a a handicapului Sf. Ilie, credem că pensionarul lui Slobozenco va putea câștiga.

O victorie a Kanadei însă, n'ar fi de natură să ne mire, întrucât protagoniștii nu prea se împacă cu distanța probei.

Indicăm: VIITOR, Sam Worthy.

3. PR. LE BOURGET. Domnița Harry deși este de altă clasă decât modeștii adversari ce întâlnește în această cursă, nu ne inspiră încredere datorită faptului că ultimele ei exhibiții sunt departe de a fi satisfăcătoare.

Peter Gordon și Extra, cai confirmați și în progres, sunt șiliți să dea avantagii cam prea mari iepei Crăiasa și lui Flăcău, care Sâmbătă a concurat remarcabil. Intre aceștia doi, dacă iapa d-lui dr. Pantelimon nu va greși prea mult, credem că va putea dispune de Flăcău. Al treilea loc va fi probabil ocupat de Extra. Indicăm: CRAIASA, Flăcău, Extra.

4. PR. BAETILOR. Incidentele de parcurs și locul dela start vor avea un important rol în această alergare.

Dintre cei 10 debutanți, Columbus, dacă va confirma exercițiile dela antrenament, credem că ar fi cel mai indicat să-și facă un debut victorios.

Brenu și Tătăran vor fi primii în măsură să profite de eventualele greșeli ale pensionarului lui Pavlic.

Indicăm: COLUMBUS, Brenu, Tătăran.

5. PR. FETELOR. Dintre cele 8 concurente se detașează — după modul de comportare la antrenament — Gaby M. și Rama II.

Marcarea unei preferințe între ele este extrem de dificilă.

Cum pensionara lui Gaidaev pare a fi mai corectă credem că va putea dispune de periculoasa ei adversară.

Pentru al treilea loc, vom selecționa pe Draga Mea care la antrenament se comportă foarte frumos.

Indicăm: GABY M., Rama II, Draga Mea.

6. PR. LACUL URSULUI. Vuet, Sultana și Legionar sunt concurenții cu cele mai mari șanse și a căror formă este verificată.

Ținând seama de aptitudinile pentru neobișnuita distanță de 2800 m., credem că dacă Vuet nu va comite greșeli prea mari va putea câștiga.

Sultana dacă nu va galopa prea mult, îi va fi însă o adversară extrem de redutabilă. Afară din cursă nu este nici Legionar.

Indicăm: VUET, Sultana, Legionar.

7. PR. LASTOȘCA. Vivat dacă ar deține numai o parte din bunele lui mijloace, ar fi o certitudine. Cum însă ultima lui comportare a fost extrem de slabă, îi vom menționa șansa dar nu-l putem indica în pronostic.

Rămâne ca alergarea să se petreacă între Prokator, Mein Liebling și Opanka.

Mein Liebling, în urma întâlnirei de Sâmbătă cu Opanka, este barată de pensionara lui Cerkasoff.

Deși aceasta a dovedit că este în cea mai bună formă, nu credem totuși că va putea da lui Prokator 80 m. Dacă acesta va pleca dela start, credem că va putea câștiga.

Indicăm: PROKATOR, Opanka, Mein Liebling.

8. PR. LILLY P. Deși va fi silit să dea un handicap de 40 m. unor cai de talia Poeniței și Addei Worthy, Ghid, fiind mai corect și de altă clasă, credem că va câștiga. Prima capabilă de a profita de un eventual eșec al lui, este Adda Worthy.

Indicăm: GHID, Adda Worthy.

9. PR. LUSCHL. Deși este de altă clasă decât adversarii lui, Gondolat II este silit să suporte un handicap excesiv de 140 m. în fața unor elemente ca Ben Hur, Blondella și Cupidon.

Pentru primul, distanța fiind cam lungă, nu credem că va putea dispune de Blondella care se află într'o formă excelentă.

Cupidon care își vine în forma maximă este preferatul nostru pentru locul al treilea.

Indicăm: BLONDELLA, Ben Hur, Cupidon.

Indicațiile noastre

1. **Bunel, Kamaa.**
2. **Viitor, Sam Worthy.**
3. **Crăiasa, Flăcău, Extra.**
4. **Columbus, Benn, Tătăran.**
5. **Gaby M., Rama II, Draga Mea.**
6. **Vuet, Sultana, Legionar.**
7. **Prokator, Opanka, Mein Liebling.**
8. **Ghid, Adda Worthy.**
9. **Blondella, Ben Hur, Cupidon.**

Programul alergărilor

FLOREASCA: Ziua X-a, Miercuri 3 August

Premiul LOU DILLON — Condiție — 2000 metri 10.000, 2.800, 1.500, 700 lei

Dr. I. Pantelimon	Farsa	2000 *Secară*
Dr. I. Pantelimon	Lancia	2040 *Rusu*
M. Zamfirescu	Bunel	2060 *Toderaș*
V. Ivan	Igen	2100 *Sumaracov*
Grajdul Admû	Kamaa	2120 *Strijiniuc*
G. Gavrilescu	Pinkerton	2120 *Iurca*

Premiul LEA — Condiție — 2000 metri 13.000, 3.600, 2.000, 900 lei

Dr. I. Pantelimon	Rugina	3080 *Costandache*
N. Stănciulescu	Viitor	2120 *Slobozenco*
I. Franc	Sam Worthy	2120 *S. Corol*
Grajdul Sterea	Kanada	2140 *E. Fischer*

Premiul LE BOURGET — Handicap — 1500 metri 10.000, 2.800, 1.500, 700 lei

Dr. Pantelimon	Santuzza	1500 *Costandache*
D-na S. O. Prager	Lin	1520 *T. Popa*
G. Iordănescu	Flăcău	1560 *F. Voronin*
Dr. Pantelimon	Crăiasa	1580 *E. Fischer*
Hergh. Ruțețu	Dacia	1580 *Andreyevsky*
G. Horvath	Desis	1580 *G. Ghinea*
I. Franc	Peter Gordon	1640 *S. Corol*
Herg. Trifești	Extra	1660 *P. Tassopol*
C-sa E. Benckendorff	Domnița Harr.	1700 *N. Cerkasoff*

Premiul BAETILOR — Grupă — 1000 metri 16.000, 4.500, 2.400, 1.100 lei

I. Köpe	Tătăran	1000 *G. Gram.*
Dr. Pantelimon	Călin	1000 *G. Ghinea*
G. Adem	Columbus	1000 *M. Pavlic*
Grajdul Cemi	Brenn	1000 *Andreyevsky*
Dr. Pantelimon	Eol	1000 *Costandache*
N. Velluda	Ialpug	1000 *Crotenco*
Dr. Pantelimon	Năvalnic	1000 *Drăgotescu*
N. Stănciulescu.	Tibet	1000 *Slobozenco*
D-na Ecat. Russu	Isvor I	1000 *I. Szabo*
D-na M. Neguț	Românaș	1000 *S. Corol*

Premiul FETELOR — Grupă — 1000 metri 16.000, 4.500, 2.400, 1.100 lei

Grajdul Admû	Rama II	1000 *Grünwald*
T. Tassopol	Cina	1000 *P. Tassopol*
Grajdul Sterea	Gaby M.	1000 *N. Gaidaev*
B. Marcu.	Taina	1000 *T. Popa*
M. Abăluță	Floare	1000 *Drăgotescu*
Gh. Iordănescu	Grozava	1000 *G. Crainic*
Grajdul Sterea	Draga Mea	1000 *E. Fischer*
N. Stănciulescu	Lilia	1000 *Slobozenco*

Premiul LACUL URSULUI — Handicap — 2800 metri 12.000, 3.300, 1.800, 900 lei

T. Tassopol	Vuet	2820 *P. Tassopol*
Gh. Niculescu	Zgomot	2840 *D. Dobrescu*
P. Lazăr	Sultana	2860 *I. Zabelin*
I. Franc	General W.	2860 *S. Corol*
L. Rousso	Lăcrămioara	2860 *I. Crotenco*
A. Nassopol	Busuioc	2860 *G. Ghinea*
N. Stănciulescu	Legionar	2880 *Slobozenco*

Premiul LASTOȘCA — Condiție — 1600 metri 13.000, 3.600, 2.000, 900 lei

D-ra M. Demetriade	Dorna	1600 *M. Pavlic*
Gh. Iordănescu	Vivat	1620 *G. Crainic*
St. și C. Filipescu	Bonzo	1640 *Grünwald*
N. Velluda	Prokator	1640 *I. Crotenco*
Al. G. Fotescu	Catinca	1640 *G. Ghinea*
I. Franc	Anny W.	1660 *S. Corol*
Dr. I. Pantelimon	Lucifer II	1660 *Costandache*
D. Poenaru-Bordea	Theodora	1660 *G. Gram*
Grajdul Sterea	Mein Liebling	1680 *E. Fischer*
C-sa E. Benckendorff	Opanka	1720 *N. Cerkasoff*

Premiul LILLY — Condiție — 1600 metri 14.000, 3.900, 2.100, 1.000 lei

Herghelia Rodica	Poenița	1640 *I. Szabo*
C-sa E. Benckendorff	Natașa	1640 *N. Cerkasoff*
N. Stănciulescu	Ghimp	1640 *Slobozenco*
I. Franc	Adda Worthy	1640 *S. Corol*
Gh. Iordănescu	Oborean	1640 *G. Crainic*
I. Tulcianov	Ghid	1680 *Andreyevsky*

Premiul LUSCHL — Record — 2200 metri 16.000, 4.500, 2.400, 1.100 lei

Grajdul Greceni	Oswalda	2200 *M. Pavlic*
D. Barbânță	Pacahantos	2220 *I. Crotenco*
P. Dumitrescu	Talaz	2220 *Dumitrescu*
B. Marcu	Blondella	2220 *T. Marcu*
Dr. I. Pantelimon	Cupidon	2220 *Costandache*
T. Tassopol	Ben Hur	2220 *P. Tassopol*
Grajdul Sterea	Nation	2240 *N. Gaidaev*
Grajdul Sterea	Gondolat II	2360 *E. Fischer*

De peste hotare...

Anglia

Reuniunea din 28 Iulie dela GOODWOOD a programat câteva alergări de mai mare importanță.

In fruntea programului a figurat „GOODWOOD CUP" alocat cu 1590 souverains, adică aproximativ UN MILION ȘI JUMATATE LEI, și s'a disputat pe distanța de 4200 metri. Victoria a fost recoltată de EPIGRAM — un fiu al lui Son-in-Law cu Flyng Sally din Flyng Orb — care pe ultimele două sute de metri a atacat pe SENOR și până la potou a obținut un avantaj de ½ lungime.

Epigram care aparține d-lui JAMES V. RANK și este antrenat de N. CANNON, a fost impecabil călărit de B. CARSLAKE.

REZULTATUL TEHNIC:

1. Epigram, B. Carslake.
2. Senor, J. Crouch.
3. Vaisseau Fantome, E. Smith.
4. Buckleig, M. Beary.
5. Trevisani, H. Wragg.
6. Solonaise, D. Smith.
7. Licence, A. Richardson.
8. Benedex, R-le Jones.
9. Toboggan II, T. Weston.
10. Tankerton, I. Wragg.
11. Turlupinade, J. Sivrett.
Câștigat: ½—5 lungimi.
Durata: 4' 50" 4/5.
Cota: 6/1—7/2—100/8.

★

Pe distanța de 1000 m. și alocat cu 523 souveraini, a fost SINGLETON HANDICAP care a revenit după mare luptă pensionarului DUCESEI DE NORFOLK, WATESBIRD care descinde din FLAMINGO și WATER WAY din Heverswood și care a bătut de ½ lungime pe Sydley Dee. Invingătorul a fost încălecat de E. Smith.

REZULTATUL TEHNIC:

1. Waterbird, E. Smith.
2. Sidley Del, R. Perryman.
3. Petoford, A. Richardson.
4. Broken Seal, J. Gilbert.
5. Old Folk, Cliff Richards.
6. Master Blondell, T. Weston.
7. Switt Aron, M. Wragg.
8. Brave Varior, B. Carslake
9. Berwick, J. Marshall.
10. Willow Knight, R. A. Jones.
Câștigat: ½—2 lungimi.
Durata: 1' 00" 1/5.

★

Pentru caii de doi ani, a fost deschis pe 1200 m. și alocat cu 1215 souveraini, „Rous Memorial Stakes".

Clasica probă a fost câștigată în comptul culorilor Lordului Derby de către COCKVIT, un fiu al lui CAERLON cu MERRIPIT din Sir Eager.

Incălecat de R. PERRYMAN, Cockpit a recoltat o victorie ușoară asupra lui Admiral's Walk pe care-l despărțea de învingător un interval de 1½ lungime.

REZULTATUL TEHNIC

1. Cockpit, R. Perryman.
2. Admiral's Walk, E. Smith
3. Celiba C., Gordon Richards.
4. Quick Action, P. Gomez.
5. Al. Qaim, C. Smirke.
6. Maitre de Ballet, M. Beary.
Cota: 2/1—11/4—2/1.
Durata: 1' 14".
Cota: 2/—11/4—2/1.

Italia

Reuniunea de Vineri seară de la San Siro, afectată trapului a avut drept principală probă a programului „PREMIO DEL LITTORIO" alocat cu 25.000 lire și disputat pe 1600 m.

La startul acestei alergări au fost prezentați o serie dintre cei mai buni trăpași ai Italiei printre cari: JAGO CLYDE, JAY LINCOLN, POZZULLO, AGRU, BRIVIO și alții.

Plecând dela 1600 m. și mergând pe picior de 1.21.8 pe kilometru pensionarul GRAJDULUI GIOLLI, JAGO CLYDE condus de U. BRANCHINI a câștigat confortabil asupra lui Agru și Malvigio, care a fost distanțat întrucât a jenat la luptă pe Pozzuolo.

REZULTATUL TEHNIC:

1. Jago Clyde 1600 U. Branchini.
2. Agru 1600 R. Santi.
3. Pozzuolo 1600 O. Baldi.
4. Jay Lincoln 1620 F. Gambi.
5. Brivio 1600 F. Branchini.
6. Schnapps 1620 U. Butoni.
7. Malvigio 1600 A. Gonella.
Cota: 15-12-54-17 pentru 10.

Programul reuniunii de toamnă dela Băneasa

Continuare

— Ziua XI-a — Duminică 9 Octombrie —

I. Premiul Hagieșți. (Alergare de vânzare). Pr. I, 20.000 lei. Pr. II, 4.000 lei. Pr. III, 2.000 lei. Pr. IV, 1.000 lei. Dist. cca. 1600 m. (P. V.). Pentru orice cai de 3 ani și mai sus, cari n'au câștigat în anul curent o sumă de 75.000 lei. Toți caii de vânzare pentru 70.000 lei. Greutate: 3 ani 53 kg., 4 ani și mai sus 55½ kg. Pentru fiecare 5.000 lei mai puțin declarat de vânzare se va primi câte 1 kg. descărcare până la minimum de vânzare de 10.000 lei. Câștigătorul unei sume de 20.000 lei în anul curent va lua 2 kg. încărcare, de 40.000 lei 4 kg., de 60.000 lei 6 kg. Câștigătorul dela 1 Septembrie anul curent al unei alergări mai la 2 kg., a două alergări 4 kg. Cali cari n'au câștigat în anul curent primesc 3 kg. Cai maiden primesc 6 kg.

II. Premiul Herăstrău. (Welter handicap). Pr. I, 25.000 lei. Pr. II, 5.000 lei. Pr. III, 2.500 lei. Pr. IV, 1.200 lei. Dist. 1300 m. (P. V.). Pentru orice cai, de 3 ani și mai sus, cari n'au câștigat în anul curent o sumă de 100.000 lei, nici un premiu de 60.000 lei. Publicarea greutăților la 5 Octombrie. Greutate minimă 45 kg.

III. Premiul Dimitrie Gr. Ghika. Pr. I, 50.000 lei. Pr. II, 10.000 lei. Pr. III, 5.000 lei. Pr. IV, 2.500 lei Dist. 2200 m. (P. V.). Pentru epe din orice țară, de 3 și 4 ani. Greutate: 3 ani 52 kg., 4 ani 56 kg. Câștigătoarea în anul curent a unei sume de 50.000 lei sau al unui premiu de 30.000 lei, iar ½ kg., a două premii de 30.000 lei a unei sume de 80.000 lei 3 kg., a unei sume de 120.000 lei 4 kg. Câștigătoarea oricând a Pr. Dianei sau în anul curent a Pr. Queen Mary, va lua o supragreutate specială de 2 kg. dacă a mai câștigat în anul curent un premiu, greutate după vârstă, de 30.000 lei. Epele române primesc 2½ kg.

IV. Premiul Camerilor Agricole. Pr. I, 80.000 lei. Pr. II, 16.000 lei. Pr. III, 8.000 lei. Pr. IV, 4.000 lei. Dist. 1200 m. (L. D.). Pentru cai de 2 ani, români, cari n'au câștigat un premiu de 70.000 lei. Greutate 55½ kg. Orice câștigător al unui premiu de 30.000 lei sau unei sume de 40.000 lei va lua 1½ kg., al unui premiu de 40.000 lei sau al unei sume de 60.000 lei 3 kg., al unui premiu de 50.000 lei sau al unei sume de 80.000 lei 4½ kg. Cali născuți dintr'o eapă care a fost însărcinată în Stud Book-ul român până la 31 Decembrie 1936 primesc 2½ kg.

V. Premiul Arcului de Triumf. Pr. I, 250.000 lei. Pr. II, 50.000 lei. Pr. III, 25.000 lei. Pr. IV, 12.000 lei. Dist. 2400 m. (P. V.). Pentru cai din orice țară, de 3 ani și mai sus. Greutate: 3 ani 56 kg., 4 ani și mai sus 60 kg. Cali români primesc 2½ kg.

VI. Premiul Little Nellie Kelly (Handicap). Pr. I, 30.000 lei. Pr. II, 6.000 lei. Pr. III, 3.000 lei. Pr. IV, 1.500 lei. Dist. 1000 m. (L. D.). Pentru cai din orice țară, de 2 ani, cari n'au câștigat o sumă de 50.000 lei. Publicarea greutăților la 5 Octombrie.

VII. Premiul Belcugatele. (Handicap). Pr. I, 35.000 lei. Pr. II, 7.000 lei. Pr. III, 3.500 lei. Pr. IV, 1.700 lei. Dist. 2400 m. (P. V.). Pentru orice cai din orice țară, de 3 ani și mai sus, cari au fost plasați în anul curent I, 55 sau III-lea, într'un premiu de cel puțin 25000 lei, dar n'au câștigat în anul curent un premiu de 75.000 lei, nici dela 1 Septembrie un premiu de 70.000 lei. Publicarea greutăților la 5 Octombrie.

(Urmare în numărul viitor)

Datele principalelor alergări dela Băneasa din toamnă

Datele principalelor alergări dela Băneasa din toamnă, sunt următoarele:

PR. PREDICATEUR și GENERAL FLORESCU: Duminică 11 Septembrie.

PR. BIENAL și PR. MAGURENI: Duminică 18 Septembrie.

PR. SAINT LEGERUL și PR. CAMEREI AGRICOLE A JUD. ILFOV: Duminică 24 Septembrie.

PR. SIR DOUGLAS și PR. BALACEANU: Duminică 2 Octombrie.

PR. ARCULUI DE TRIUMF și PR. CAMERILOR AGRICOLE: Duminică 9 Octombrie.

PR. ELEGANȚEI: Joi 10 Octombrie.

PR. BLAREMBERG și PR. G-RAL MANU: Duminică 16 Octombrie.

PR. ZORI DE ZI și PR. GR. CANTACUZINO și PR. VIVIAN: Duminică 23 Octombrie.

AUTOMOBILISM

„MARELE PREMIU AL ORAŞULUI BRAŞOV"

Spicuiri din regulament

Moto Clubul Român, Braşov, organizează sub patronajul Automobil Clubului Regal Român şi al Federaţiei Române de Motociclism, sub auspiciile Oficiului Naţional de Turism şi cu concursul primăriei municipiului Braşov şi al Asociaţiei sportive I.A.R., o cursă de viteză pentru automobile şi motociclete, care va avea loc în ziua de 7 August 1938 sub denumirea de „Marele Premiu al oraşului Braşov".

DISPOZIŢIUNI GENERALE

Cursele se vor desfăşura în conformitate cu dispoziţiunile Codurilor internaţionale sportive A. I. A. C. R. şi F. I. C. M. şi regulamentul special.

Prin însuşi faptul înscrierei lor în cursă, toţi concurenţii se obligă a cunoaşte Codul internaţional sportiv ale cărui dispo**ziţiuni se vor aplica în toate ca**zurile neprevăzute în regula**ment**.

CLASIFICAREA

Automobilele vor alerga în categoriile curse şi sport, iar **motociletele în categoria** curse.

Clasificarea se va face în modul următor:

Automobilele curse: fără distincţiune de capacitate.

Automobilele sport: până la 2000 cm. inclusiv şi peste 2000 cm.

Motociclete: până la 350 cm. inclusiv şi peste 350 cm.

PARCURSUL

Cursa va avea loc în Braşov pe un circuit închis de cca. 1800 m. lungime, sensul de mers fiind sensul acelora unui ceasornic.

Distanţele de parcurs vor fi:
Automobile curse: 50 tururi;
Automobilele sport: 40 tururi;
Motocicletele: 30 tururi.

In cazul când numărul concurenţilor ar fi prea mare, directorul cursei are dreptul de a modifica dispoziţiunile de mai sus, putând hotărî ca automobilele sau motocicletele să alerge eliminatorii şi finale, numărul total de tur fiind cel indicat în prezentul articol. La discreţia directorului cursei, motocicletele vor putea alerga şi pe clase.

Intre cursele eliminatorii şi cursele finale se interzic orice reparaţiuni sau operaţiuni de întreţinere ale vehiculelor.

AUTOMOBILELE ADMISE

Vor fi admise toate vehiculele clasificate în categoriile curse şi sport de către Codul internaţional sportiv A.I.A.C.R., dela clasa F., inclusiv, în sus.

Automobilele de sport transformate din maşini fabricate în maşini de curse nu sunt admise.

MOTOCICLETE ADMISE

Vor fi admise toate motocicletele dela capacitatea de 250 cm., până la 750 cm.

Echipamentul motocicletelor va fi liber.

CONDUCATORI

In timpul cursei şi al antrenamentului, conducătorul va fi singur pe maşină.

Fiecare concurent sau conductor are dreptul să numească un conducător de înlocuire în momentul înscrierei. Conducătorul de înlocuire va putea fi numit şi ulterior, dar cel mai târziu la începutul antrenamentului şi va trebui să fie acceptat de Comisia sportivă.

Schimbarea de conducător în timpul cursei se va putea face numai la boxa de aprovizionare şi în prezenţa unui comisar al cursei.

Un conducător înscris pentru o maşină poate fi numit conducător de înlocuire pe o altă maşină.

PLECAREA

Startul va fi dat la o oră indicată în preajma cursei, în modul următor:

Vehiculele vor fi aşezate în grup, cu motorul pornit, la 100 m. înainte de linia de plecare şi în ordinea stabilită prin tragerea la sorţi cu o zi înainte de cursă.

O persoană străină va trage la sorţi pentru concurenţii absenţi în momentul tragerii.

Semnalul de plecare va fi dat cu un drapel şi cursa va fi considerată începută, în momentul când prima trăsură va trece peste linia de start, trasată în faţa postului de cronometraj.

PARTICIPARE

Automobilele din categoria sport, pot concura şi în categoria curse în aceiaş manifestaţie, dacă proprietarii lor o doresc şi le înscriu la timp pe buletin separat, plătind taxa de înscriere pentru ambele categorii.

Totuşi, admiterea lor definitivă se va face numai după terminarea cursei categoriei sport şi în urma deciziei directorului cursei.

OPERAŢIUNI DE CONTROL

La cererea Comisiei sportive, vehiculele vor trebui prezentate pentru verificare în ziua de 6 August, la ora şi în locul ce vor fi indicate.

ANTRENAMENT

Concurenţii se vor putea antrena, circuitul fiind păzit, în zilele de 5 şi 6 August, între orele 5 şi 7.

Antrenamentul în una din aceste zile este obligatoriu pentru toţi concurenţii.

Echipamentul şi condiţiunile de mers în timpul antrenamentului vor fi aceleaşi ca în cursă.

Dacă în timpul antrenamentului, un vehicul se dovedeşte a nu fi destul de rapid sau a nu prezenta destul garanţii pentru securitatea celorlalţi concurenţi sau a publicului, Comisia sportivă are dreptul de a-i refuza continuarea antrenamentului şi plecarea în cursă.

ECHIPAMENTUL CONDUCATORILOR

La automobile, ochelarii şi casca sunt recomandate în mod expres.

La motociclete, ochelarii de siguranţă şi casca sunt obligatorii, hainele de piele recomandate, iar încălţămintea cu tălpi garnisite cu cuie, precum şi ochelarii de sticlă obişnuită sunt interzişi.

Aceste dispoziţii sunt obligatorii şi la antrenament.

REGULI DE CIRCULAŢIE

In timpul cursei, conducătorii sunt obligaţi să respecte regulile circulaţiei, lăsând în stânga lor două treimi din înălţimea străzii libere pentru trecerea altui concurent.

Orice neobservare a acestei dispoziţiuni va antrena penalizări şi chiar excluderea din cursă a conducătorului care nu o va fi observat în mod volun-

Va fi cu desăvârşire interzisă circulaţia în sens invers pe circuit.

In caz de oprire forţată, conducătorul va opri sau va împinge maşina cât mai pe dreapta posibil şi cât mai departe de viraje.

SEMNALIZARI

In timpul cursei, următoarele semnalizări se vor respecta de către conducători.

Drapel albastru nemişcat: ţineţi dreapta.

Drapel albastru mişcat: mergeţi încet, pericol.

Drapel galben: opriţi imediat.

Drapel negru cu un număr: oprire pentru maşina cu acel număr.

Drapel cu pătrate albe şi negre: începutul şi sfârşitul cursei.

RECLAMAŢIUNI

Orice reclamaţiune trebue formulată în scris, numai de concurent sau de conducător şi însoţită de lei 1000 pentru automobile sau lei 500 pentru motociclete. Aceste sume se vor restitui reclamantului dacă reclamaţiunea se dovedeşte fondată.

Reclamaţiunile trebuesc înmânate unui comisar sportiv, înainte de cursă, dacă ele vizează maşinile, conducătorii sau mecanicii şi o oră după cursă dacă ele vizează cursa.

Reclamaţiunile se vor judeca de către Juriul manifestaţiunii în conformitate cu dispoziţiunile Codului Internaţional Sportiv, Regulamentul F. R. M. şi prezentului regulament.

Concurenţii se obligă a recunoaşte deciziile juriului şi a nu recurge la alte instanţe judiciare.

PREMIILE

Marele Premiu al Oraşului Braşov este dotat cu următoarele premii în bani:

AUTOMOBILE CURSE

Premiul I-u, lei 45.000.
Premiul II-lea, lei 30.000.
Premiul III-lea, lei 15.000.

AUTOMOBILE SPORT

Premiul I-iu, lei 30.000.
Premiul II-lea, lei 20.000.
Premiul III-lea, lei 10.000.
Premiul IV-lea, lei 4.000.

MOTOCICLETE

Premiul I-iu, lei 10.000.
Premiul II-lea, lei 7.000.
Premiul III-lea, lei 4.000.
Premiul IV-lea, lei 3.000.
Premiul V-lea, lei 2.000.
CATEGORIA SUB 350 CMC.
Premiul I-iu, lei 3.000.
Premiul II-lea, lei 1.000.

Cursa de coastă dela Sinaia se va alerga la 4 Septembrie

A doua probă de campionat naţional

A doua alergare automobilistă şi motociclistă de viteză pe coastă, contând pentru

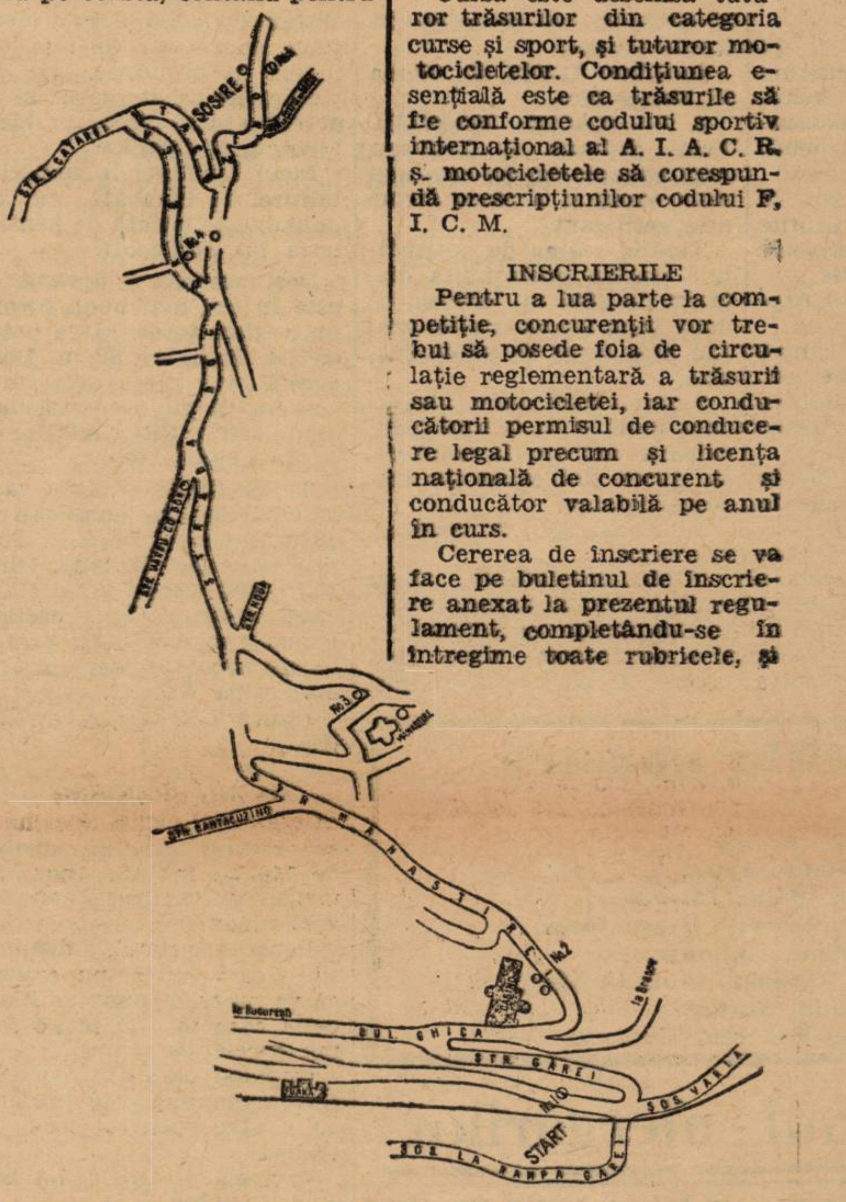

campionatul de munte al României, se va disputa la Sinaia, în ziua de 4 Septembrie.

Lungimea totală şi profilul parcursului pe care se va desfăşura întrecerea sunt indicate pe schiţa alăturată.

Cursa este deschisă tuturor trăsurilor din categoria curse şi sport, şi tuturor motocicletelor. Condiţiunea esenţială este ca trăsurile să fie conforme codului sportiv internaţional al A. I. A. C. R. ş. motocicletele să corespundă prescripţiunilor codului F. I. C. M.

INSCRIERILE

Pentru a lua parte la competiţie, concurenţii vor trebui să posede foia de circulaţie reglementară a trăsurii sau motocicletei, iar conducătorii permisul de conducere legal precum şi licenţa naţională de concurent şi conducător valabilă pe anul în curs.

Cererea de înscriere se va face pe buletinul de înscriere anexat la prezentul regulament, completându-se în întregime toate rubricele, şi se va trimite Oficiului de turism al A. C. R. R. Bucureşti, piaţa paaltului Regal, unde va trebui să ajungă până la 25 August 1938, ora 20.

Impreună cu buletinul, fiecare concurent va înainta drept taxă de înscriere suma de lei 1000 pentru automobile şi lei 300 pentru motociclete, care va rămâne dobândită fondului de organizare al cursei.

Se vor primi înscrieri şi după 25 August 1938, cu taxă dublă, dacă vor ajunge la numitul Oficiu de turism până la 1 Septembrie 1938, ora 20, data închiderii definitive a înscrierilor.

Inscrierile pot fi făcute şi prin telegrame, sosind la Oficiul de turism al A.C.R.R. înainte de termenele mai sus fixate; ele vor trebui însă confirmate prin scrisori, purtând aceiaşi dată de poştă ca telegramele şi fiind însoţite de taxa respectivă de înscriere.

A.C.R.R. va refuza înscrierile neregulate. De asemenea, va refuza înscrierea persoanelor, care au fost descalificate sau suspendate de vreun Automobil club naţional sau a căror participare la vreun concurs precedent ar fi provocat incidente ori accidente, urmate de observaţiuni sau sancţiuni.

SPECTACOLE

CINEMATOGRAFE

SAVOY: Maria Stuart şi Scandal în lumea bună.
ŞIC (grădină): Prinţ şi cerşetor şi Dr. Socrates.
meia şi Destin.
ASTRA (grădină) Şerban-Vodă: Doamna dela Et. II, Agentul special.
MARCONI: Dansatoarea roşie, Calea spre ispăşire şi Funeraliile M. galben şi Misterul camerei obscure.
MODEL: Misterele cartierelor chinezeşti şi Graniţa însângerată. S. Regina Maria.
cial şi revista Georgescu-Iaşi.
MARNA: Bal la Metropol şi Legiunea africană.
ORFEU: Rătăcind spre fericire şi Panterele roşii.
CORSO: Viaţa la întâmplare şi Curierul de sud.
MILANO (grădină şi sală): Aventuriera din Triest şi Păpuşaă blondă.
VOLTA-BUZEŞTI: Când vrea fe-
VOLGA-DOROBANŢI: Drapelul în flăcări şi Dragoste în zăpadă.
TOMIS (grădina şi sala): Orientul
VENUS: Doamna consimte şi Ultimele zile ale oraşului Pompei.
SPLENDID: O crimă fără importanţă şi Cântecul iubirii.
GLORIA (sală şi grădină): Tainele căsătoriei şi Congresul regilor.
RAHOVA: Mary Dugan este vinovată? şi Umbra trecutului.
ODEON: Când vrea femeia şi Charlie Chan la Monte-Carlo.
PARIS (sala şi grădina): O anumită femee şi Mimi.
ILEANA (sala şi grădina) Strada Avrig No. 1: Cafe Metropole, Buldrog Drummond detectiv romantic şi Funeraliile M. S. Regina Maria.
EDISON (sală şi grădină): Inchisoare fără gratii, Ciclonul şi Trupa Georgescu-Iaşi.
NERO (Şerban-Vodă): S'a născut o stea şi Domniţa din Câmpina.
LOLICA: Tarzan eroul junglei şi Doamna dela etajul II.
LUCIFER (Dudeşti 97): Cobra tango şi Beţivul.
AMERICAN (sală şi grădină): Strigoii şi Floare de trotuar.
UNIC (grădină şi sală): Heidi, fetiţa munţilor şi Strada amintirilor.
PALAS BULEVARD: Contesa Alexandra, Paramata şi Funeraliile Reginei Maria.
FILANTROPIA-KISELEFF (grădină: Vasul robilor şi Borneo.
BARCELONA: Invingătorul şi Copilul străzii.
AIDA (sală şi grădină. Rahovei 15): Departe de ţară, Mormântul lui Ginghis Khan şi Funeraliile Reginei Maria.
FORUM: Trageda unei generaţii şi Absenţe nemotivate.
OMNIA: Regele din Picos şi Clubul sinucigaşilor.

„TURUL FRANȚEI", UN FAPT CONSUMAT

COMENTARII PE MARGINEA CLASAMENTULUI DEFINITIV

Cazul Speicher: este sau nu vinovat ?...

De trei zile, „Turul Franței", care a ținut încordată atenția întregii lumi, este un fapt consumat.

Urmează, acum, epilogul, tonele de cerneală care vor curge, după această mare competițiune, cuprinzând constatări, reflexii, statistici, reveniri și tot felul de alte chestiuni inedite.

Articolele specialiștilor, vor umple coloane întregi, vor dura câteva zile, săptămâni, și apoi, „Turul" va intra definitiv în istorie, pe primul plan începând să apară ediția viitoare din 1939: Turul Franței No. 33.

Si noi, vom însemna aci unele lucruri în legătură cu „Turul", câteva date, cifre și comentarii.

CLASAMENTUL GENERAL DEFINITIV

1. BARTALI, 148 ore 29' 12";
2. Vervaecke, 148 47' 39";
3. Cosson, 148 58' 58";
4. Vissers, 149 4' 20";
5. Mathias Clémens, 149 11' 20";
6. Vicini, 149 14' 51";
7. Lowie, 149 18' 8";
8. Magne, 149 18' 12";
9. Kint, 149 29' 1";
10. Goasmat, 149 36' 46";
11. Gianello, 149 35' 59";
12. Disseaux, 149 41' 28";
13. Tanneveau 149 43' 6";
14. Maes, 149 50' 23";
15. Gallien, 149 53' 46";
16. Canardo, 149 56';
17. Neuville, 150 4' 55";
18. Fréchaut, 150 6' 36";
19. Ramos, 150 6' 52";
20. Servadei, 510 10' 50";
21. Weckerling, 150 11' 39";
22. Passat, 150 16' 31";
23. Fontenay, 150 18' 54";
24. Yvan Marie, 150 19' 1";
25. Cottur, 150 19' 20";
26. Louviot, 150 19' 33";
27. Martano, 150 21' 43";
28. Galateau, 150 21' 55";
29. Berrendero, 150 22' 43";
30. Leducq, 150 22' 54";
31. Egli, 150 29' 18";
32. Mersch, 150 32' 28";
33. Bergamaschi, 150 36' 19";
34. Masson, 150 42' 51";
35. Bourlon, 150 47' 12";
36. Le Guével, 150 51' 45";
37. Neuens, 150 52' 22";
38. Mollo, 150 53 '47";
39. Lauwers, 150 55' 40";
40. Bernardoni, 150 58' 46".
41. Oubron, 151 12' 53";
42. Leroy, 151 31' 27";
43. Middellkamp, 151 31' 57";
44. Jaminet, 151 35' 52";
45. Arents, 151 44' 26";
46. Introzzi, 151 48' 11";
47. Carini, 151 50' 4";
48. Bini, 151 50' 7";
49. Majerus, 151 51' 14";
50. Van Schendel, 152 1' 36";
51. Walschot, 152 2' 55";
52. Hauswald, 152 20' 18";
53. Wendel, 152 22' 9";
54. Troggi, 152 47' 31";
55. Hellmans, 153 31' 46".

Iată, clasamentul în ultimă instanță al palpitantului „litigiu" început la 5 Iulie, la ora 11 a. m. la poarta pariseană Vesinet.

Este o diferență capitală între fizionomia clasamentului de azi și cel de acum 20-25 zile.

Bartali nu era de văzut în primele locuri, iar acum tronează autoritar pe locul care poartă nr. 1.

La fel Verwaecke

Au mers constant și se află în primele locuri, Mathias Clemens și Cosson și, mai ales Magne, a cărui constanță a produs impresie.

Două „tricouri galbene", Leducq, — popularul Dédé, — și Majerus, au terminat asvârliți spre coada clasamentului — primul ocupând locul 30, iar secundul 49.

Dacă ținem seama că locul 30 nu-i de lepădat și faptul că Dédé, în ciuda celor 34 ani, a alergat admirabil, în timp ce elemente în plină floare a tinereții și cu pretenții și veleități, au sucombat, abandonând, performanța lui apare deadreptul impresionantă.

S. Maes, câștigătorul „Turului" 1936, nu a mai cunoscut forma extraordinară din anul victoriei, — fapt care l-a făcut să termine al 14-lea.

La fel și Gallien a fost sub așteptări o bună parte din cursă, pentru ca reabilitarea din Alpi, să învioreze puțin pe Papa Desgrange, care iubește pe acest alergător blond suplu, fin, eroul unei figuri magnifice în 1937.

CAZUL SPEICHER

Alergătorul ciclist Speicher, fost campion mondial, care a fost descalificat în timpul etapei Pirineilor din Turul Franței încheiat Duminică, în urma unei reclamații că ar fi fost tras de un automobil în timpul urcării pantei, — a depus la tribunal o reclamație împotriva organizatorilor competiției.

Prin reclamația sa, Speicher cere 200.000 franci despăgubiri, pentru nedreptatea ce i s'a făcut și afirmă că excluderea lui din cursă l-a ruinat din punct de vedere profesional.

Acesta e cuprinsul textul telegramei apărute în ziare, cu privire la marele scandal iscat în urma descalificării, fapt care a adus serioase prejudicii morale și pe viitor, materiale, unui ciclist de suprafață distrugându-i poate, cariera.

Cazul preocupă toate cercurile occidentale, și-i vom rezerva și noi un reportaj, arătând cum Speicher susține și crede că va dovedi că nu e vinovat și că a fost victima unei curse abil întinse.

DUMINICĂ
organizează „F. R. S. C."-ul
Regulamentul

Duminică 7 August, urma să se desfășoare cursa „ultrarapidă" a grupării „Metropola".

Regulamentul cursei însă, având un pasaj în contradicție cu regulamentul „F. R. S. C.", forul de specialitate n'a aprobat desfășurarea cursei.

Conducerea probei, fără să ia seama de acest fapt, s'a îmbufnat și într'o atitudine cam... bățoasă, a renunțat la organizarea cursei.

Gestul, nu-l aprobăm și vom discuta mâine, dece.

Astfel fiind, „F. R. S. C."-ul a luat inițiativa, de ultimă oră și impusă de circumstanțe, să organizeze o cursă de viteză.

Iată:

REGULAMENTUL

Federația Română a Societăților de Ciclism organizează în ziua de Duminică 7 August 1938 două curse de viteză: una pentru categoria I-a și a II-a și una pentru categoria 3-a și începători.

Cursele se vor disputa pe șoseaua Buzdugan și Jianu, între Statuia aviației și lacul Floreasca.

Adunarea concurenților va avea loc la statuia Aviației de pe b-dul Buzdugan între orele 6 și jum. și 7; iar cursele vor începe la orele 7 și jum.

Cursele de viteză se vor disputa în serii, demi finale, repechaj și finale în trei cu două mânecii.

Inscrierile însoțite de taxa de lei 20 (lei două zeci) se primesc la sediul FRSC din calea Victoriei 29 et. 3, până Vineri 5 August a. c., ora 18.

Se vor decerna următoarele premii:

Pentru categoria I-a: pr. I, 500; pr. II, 300; pr. III 200 lei.

Pentru cat. 3-a și începători pr. I 300; pr. II 200; pr. III 100 lei.

Oficialii cursei, sunt:

Judecător de sosire și federal: cpt. Zamfiropol.

Comisari: N. Chircu, Gh. Iliescu, Jugaru Ion.

Starter N. Carlaonț.

Cronometror N. Chricu.

Ilmîn'etaoirndmhirnmhimnrmi

După cursa de pe „PADUCHIOSUL"
Numeroase contestații

Al 15-lea circuit de pe muntele „Păduchiosul" a avut un epilog nu tocmai plăcut: contestațiile.

Astfel, au fost depuse mai multe contestații prin care se specifică faptul culpabil, că unii alergători au recurs la ajutorul... mașinilor.

Dintre reclamanți, severineanul Gogan, susține că în apropiere de Ploești, Tudose neputându-se debarasa de el, l-a impus, pur și simplu, cu mâna în șanț, — după ce acelaș alergător se făcuse culpabil de a fi fost alimentat cu sticle de bere, pe parcurs, de un motociclist, faptul fiind astfel încadrat în regulamentul probei, ca lucru nepermis.

Luăm act, cu părere de rău, de faptele lipsite de sportivitate petrecute în această cursă, și nu ne îndoim că forul de specialitate va proceda la facerea unei serioase anchete, dând satisfacție celor frustați și pedepsind exemplar pe culpabili.

Aviație
CUPA GHICA
se dispută Duminică 14 August

Amânată pentru a doua oară din lipsă de concurenți, competițiunea aviatică pentru cupa Ghica se va disputa *Duminică 14 August.*

Concursul este deschis tuturor piloților civili și militari, români sau străini, de orice categorie.

Ministerul aerului a dat autorizația piloților militari de a concura în această întrecere.

Inscrierea în cursă se poate face la sediul F. A. R. R. str. Clémenceau No. 10 până cel mai târziu în ziua de 12 August, ora 13 și nu comportă nici o taxă de inscriere.

Buletinele cu timpurile declarate de fiecare concurent pentru acoperirea fiecărui sector, se vor înmâna directorului concursului la sediul FARR în plic închis, în ziua de 13 August ora 13.

Imprimatele necesare încrierei și declarării timpului, se diul FARR.

pot ridica dela FAAR în ofice și de lucru între orele 9 și 13.

Timpurile declarate de concurenți vor fi afișate la FARR, imediat depă depunerea lor de către concurenți, adică în ziua de 13 August crt. ora 13 jumătate.

Plecările în concurs se vor da după ordinea descrescândă a timpurilor totale declarate.

Premiile puse în competițiune sunt: cupa Ghica, 25.000 lei; 15.000 lei și 10.00 lei.

E greu la deal, sus, în Alpi, pe un terasament mizerabil, cu bolovani și cu o înclinație de 10%

ATLETISM

După matchul Polonia-România

Rezultatele din 1929 şi cele din 1938. Câteva cuvinte despre organizare. Rezultatele, în lumina tabelei finlandeze

Revenim în numărul de faţă cu câteva date pe care le găsim interesante asupra matchului dela Cernăuţi, a ţii celor două ţări, constatăm un real progres, în comparaţie cu performanţele înregistrate în primul match Polonia—România, din 1929.

Petckiewcz antrenorul echipei poloneze de vorbă cu Danowski câştigătorul la 100 m.

cărui importanţă a depăşit de departe obişnuitele manifestaţiuni atletice.

DUPA NOUA ANI

Examinând performanţele realizate la Cernăuţi de atleţii noştri, comparativ cu cele realizate acum nouă ani, la primul match internaţional, avem următoarele cifre:

1929		1938
100 m.	:	11 s.
400 m.	:	52 s. 8
800 m.	:	2 m. 0 s. 2
1500 m.	:	4 m. 2 s.
5000 m.	:	15 m. 40 s. 2
110 m. garduri	:	15 s. 6
lungime	:	6 m. 91
înălţime	:	1 m. 72
prăjină	:	3 m. 52
triplu salt	:	—
disc	:	41 m. 43
greutate	:	13 m. 94
suliţă	:	50 m. 48

1938
11 s. 1
51 s. 2
1 m. 57 s. 1
4 m. 5 s. 2
15 m. 35 s. 6
15 s. 6
7 m. 05
1 m. 78
3 m. 80
14 m. 28
44 m. 03
14 m. 78
62 m. 59

Înainte de a încheia acest capitol trebue să menţionăm că rezultatele în sprint din acest an au fost influenţate de pista care a defavorizat pe alergători şi că în unele probe rezultatele ar fi fost şi mai bune dacă erau prezenţi toţi atleţii poloni şi români.

ISPRAVILE ATLEŢILOR IN LUMINA TABELEI FINLANDEZE

Iată acum examinate în lumina tabelei finlandeze, rezultatele ultimului match Polonia—România.

In fruntea listei figurează performanţa lui Fiedoruk la aruncarea greutăţii, iar Kiss cu cei 4 m. 7 s., ocupă locul al 5-lea, fiind primul român.

Iată acum şi valoarea în cifre, a performanţelor dela Cernăuţi:

Fiedoruk	14 m. 78	=898 p.
Praski	14 m. 74	=894 p.
Staniewski	1 m. 57 s. 1	=865 p.
Soldan	4 m. 5 s. 2	=861 p.
Kiss	4 m. 7 s.	=841 p.
Luckhaus	14 m. 23	=840 p.
Gurău	14 m. 23	=840 p.
Soldan	15 m. 35	=839 p.
Vămanu	62 m. 59	=836 p.
Fiedoruk	44 m. 03	=835 p.
Haspel	15 s. 6	=833 p.
Mucha	3 m. 80	=818 p.
Danowski	11 s. 1	=814 p.
Sliwack	51 s. 2	=805 p.
Kalinowski	1 m. 78	=762 p.

DESPRE ORGANIZARE

Organizarea matchului Polonia—România a avut, după cum este şi natural, părţile ei bune şi unele mai puţin strălucite.

Din fericire, în ansamblu, ea a fost la înălţime, satisfăcând exigenţele unei întâlniri internaţionale.

Organizarea materială a fost bine pusă la punct, graţie într'o largă măsură şi sprijinului dat de F. R. A. care făcând sacrificii băneşti, a trimis materialele dela Bucureşti la Cernăuţi.

Stadionul — pe cât a fost cu putinţă — liga Bucovina l-a prezentat în condiţiuni care au mulţumit pe oaspeţi şi a constituit o surpriză pentru atleţii români.

Organizarea technică — de care aveam teamă — a reuşit să mulţumească şi cu excepţia cronometrajului — vechea poveste a atletismului românesc — totul a funcţionat normal, mulţumind pe oaspeţi, ca şi pe români, lucru destul de rar în asemenea ocazii.

Desigur, data de 31 Iulie era oarecum nepotrivită, lumea fiind atrasă mai mult de plaja Prutului, sau de împrejurimile pitoreşti ale Cernăuţului, — totuşi a lipsit acea reclamă atât de necesară, mai ales când este vorba de atletism.

Tot în legătură cu propaganda este cazul să semnalăm lipsa unor instalaţii de difuzare a rezultatelor care ar fi avut darul să constitue un plăcut divertisment pentru spectatori şi un mijloc excelent de propagandă pentru organizatori.

Făcând abstracţie de aceste lipsuri, organizarea matchului Polonia—România a constituit un examen trecut cu succes de liga de atletism Bucovina, fapt pentru care d. Nichifor Modest şi harnicii săi colaboratori merită toate laudele.

Camor

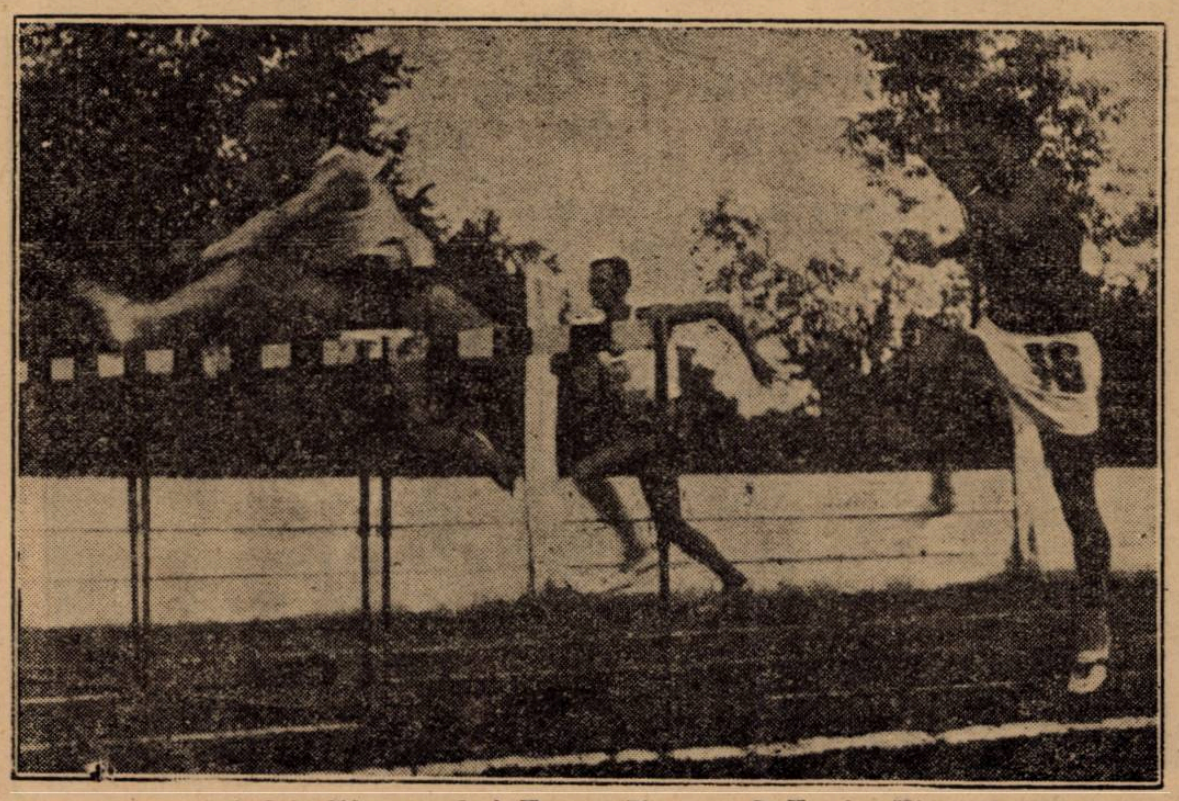

O fază la 110 m. garduri. Haspel (P) urmat de Krupka (R).

Pregătiri în vederea balcaniadei atletice

După campionatele naţionale,

atleţii români vor fi cantonaţi şi antrenaţi de Sthurk, până la 8 Septembrie, când vor pleca la Belgrad

Federaţia română de atletism, studiază posibilitatea cantonărei imediat după campionatele naţionale, a atleţilor români.

După toate probabilităţile, reprezentanţii României vor fi întruniţi la Bucureşti.

Tabăra de pregătire care va funcţiona sub supravegherea antrenorului Sthurk, va începe la data de 30 August şi va dura până la 8 Septembrie, când teamul României se va îndrepta spre Belgrad, pentru a lua parte în jocurile balcanice.

Pentru concursul „Cupa Carol"

Echipele ce şi-au însuşit cupe anul trecut vor trebui să le aducă la concursul din acestan

Comunicatul federaţi de atletism

Federaţia română de atletism aduce la cunoştinţă tuturor cluburilor deţinătoare, de anul trecut, a cupelor ce se dispută la concursul naţional dela Predeal, să le aducă la concurs în cazul că ele vor fi câştigate de alte grupări. spre a putea fi înmânate pe teren. Deasemeni şi atletul Havaleţ este rugat să trimeată cupa co. I. Grigoriu, câştigată de el anul trecut.

Tot odată se aduce la cunoştinţă că ziarul „Curentul" va dona plachete pentru locurile I, II şi III.

*

La cererea Clubului Sportiv Predeal de a se desemna judecători dintre membrii comitetului federal la concursul organizat de susnumitul club în zilele de 13 şi 14 August, comisia technică a desemnat după cum urmează:

Judecător arbitru: Rudy Schmettau; âudecător şef de sosire: I. Baicu; judecător şef la aruncări: V. Căpăţână; judecător şef la sărituri: Al. Koenig; starter: arh. C. Herjeu.

Juriul technic al reuniunei va fi întocmit de către Clubul Sportiv Predeal.

De pe pistă...

Laiharanta *(Finlanda) a câştigat 5000 m. în 14 m. 45 Kunsti a aruncat greutatea 15 m. 19 şi Luoma a sărit în lungime 7 m. 13.*

*

Remecz *(Ungaria) a aruncat discul 48 m. 28. Tot cu această ocazie Cserna a sărit 1 m. 80 la înălţime.*

A doua zi a meetingului dela Gotteborg a dat următoarele rezultate: 200 m. Johnsson 21 s. 3; 110 m. garduri Wolcott 14 s. 2. Lidman 14 s. 3 (nou record suedez şi european) 1000 m. Nillson (S) 2 m. 28 s. 8; greutate: Bergh 14 m. 99; disc. Soerlie 47 m. 38; înălţime; Cruter 1 m. 94; prăjină: Varoff 4 m. (în afară de concurs 4 m. 22).

❖

Duminică, C. A. Recaş va organiza un mare concurs de atletism, la care vor fi invitaţi cei mai buni atleţi din vestul ţării.

*

La Freaeal, au început pregătirile în vederea marilor concursuri ce se vor desfăşura la 13 şi 14 August, în regia C. Sp. Predeal.

Antrenorul Sthurk se va deplasa în cursul acestei săptămâni la Braşov, unde va lucra cu atleţii braşoveni.

De aici, antrenorul federal se va deplasa la Predeal.

Ion Lazar reîntors din concediu, şi-a făcut reintrarea Duminică la Bragadiru.

Din nefericire, un accident stupid îl va ţine câtva timp îndepărtat de pistă.

Pagina Boxului

F. I. B. A. a explicat
F. R. Box-ului ce e cu suspendarea d-lui Aureliu?

D. Kankowsky, secretarul general al Federației Internaționale de box amator, a trimis federației române de box, o scrisoare prin care explică probabil, „elegantul" gest, făcut cu suspendarea d-lui Constantin Aureliu!

Spun probabil, deoarece scrisoarea fiind confidențială și pe adresa președintelui F. R. Box, în lipsa acestuia nu a fost încă deschisă.

Totuși, pe căi lăturalnice și după informațiile pe care le avem dela corespondentul nostru din Paris, care între altele a discutat cu d. Marcus președintele secției amatoare din federația franceză și chestiunea suspendării d-lui Aureliu, am aflat următoarele:

UN PROCES VERBAL AL ȘEDINȚEI F. I. B. A.

Cu ocazia convocării ședinței în care d. Aureliu a fost suspendat, s'a încheiat și cuvenitul proces verbal.

Or, în încheerea procesului verbal, s'a trecut și următoarele dispoziții: federația română de box, va trimite un memoriu despre cele întâmplate la Timișoara și numai după examinarea concluziilor făcute de forurile conducătoare ale boxului românesc, se va lua o hotărîre, în chestiunea suspendării d-lui C. Aureliu, judecător internațional al federației române de box.

Până la elucidarea chestiunii, d. Aureliu rămâne suspendat, principial!

O SUSPENDARE „PRINCIPIALA

E foarte nou cuvântul de *suspendare principială!*

Ce a vrut să înțeleagă F. I. B. A. prin acest fel de expunere, nu știm.

Or omul este vinovat și după ce l-ai ascultat în apărarea lui, l-ai suspendat, sau nu, și atunci îl achiți.

Procedeul a fost pus greșit în ședința de comitet a F. I. B. A. și credem că numai d. Kankowski, este acela care a pus în scenă toată parodia aceasta de proces și tot d. Kankowski, secretarul general al F.I.B.A. — cu sediul la Budapesta — a fost acela care a tras sforile... comediei!

Astăzi însă, lor li se pare că au procedat greșit și caută reparații.

Credem că acesta este obiectul scrisoarei confidențiale primită la F. R. Box și vom da ample amănunte, când conținutul ei va fi dat și altora, spre cunoștință.

I. S.

Abbruciati a fost învins,
iar Giacomelli a cucerit titlul Italiei la categoria ușoară

La Pascara, în Italia, s'a desfășurat o interesantă reuniune pugilistică mixtă, în cursul căreia s'a disputat și întâlnirea pentru campionatul Italiei la categoria ușoară, între Abbruciati și Giacomelli.

Matchul s'a desfășurat în 12 reprize și a fost condus de genovezul Graziani.

Disputa nu a fost prea spectaculoasă, deoarece Abbruciati a boxat prea în forță, în timp ce Giacomelli a fost tehnic.

După 12 reprize, Giacomelli a fost declarat învingător la puncte și campion al Italiei, la categoria ușoară.

In matchul semi-vedetă, Ceccarelli a învins la puncte în 8 reprize pe Fegatolli.

La reuniune, au asistat 6.000 spectatori.

Toma Aurel
a reluat antrenamentul în sala Leclerc

Am primit aseară o scrisoare din partea managerului francez Leclerc care, printre alte chestiuni de ordin particular, ne informează că Toma Aurel, campionul Europei la categoria cocoș, a reluat antrenamentul de condiție.

TOMA AUREL S'A INAPOIAT DIN BRETANIA

Toma, care și-a petrecut vacanța pe coasta Atlanticului, în localitatea Bergplage, a revenit la Paris și a reluat antrenamentul în tovărășia colegilor săi de sală: Pancho Villar, Covaci și Gherase.

Deocamdată, nu are nici un angajament în vedere, dar, dat fiind că sezonul pugilistic se va deschide cât de curând, compatriotul nostru vrea să fie cât mai bine pregătit.

Gheorghe Georgescu provoacă pe Petre Tofan!

Eri ne-a vizitat la redacție, boxeurul amator Gheorghe Georgescu, campion amator al Micei Intelegeri...

Era gata să nu-l mai recunoaștem: tuns chilug și îmbrăcat în haina ostășească, excelenttul amator pugilist arbora aceiași mină veselă și respectuoasă ca întotdeauna.

— Ce te aduce pe la noi?

Tăcănind pintenii cizmelor, soldatul Georgescu Gheorghe ne-a rugat să scrim în ziar că el vrea să provoace pe campionul României la categoria semigrea, Petre Tofan.

— Vreau să boxez și eu cu Tofan, deoarece acum, sunt într'o formă excelentă.

Milităria pe care o fac în regimentul 1 artilerie grănicerească, mi-a ordonat viața și astăzi pot spune că mulțumită antrenamentului pe care-l fac, în fiecare zi, sunt în cele mai bune condiții fizice.

G. GEORGESCU

— Ai timp de antrenament?

— Sigur! Șefii ierarhici și comandanții mei, sunt toți din acei, cari înțeleg ce este sportul și-mi permit antrenamentul în orele de după amiază.

Astfel, d-nii locot. Șeteanu Mihail și locot. Popescu Alexandru, își dau toate silințele, să-mi înlesnească a mă antrena.

Breack... stop... out...

Se deschide o competiție pentru titlul național al categoriei cocoș, fixându-se termen pentru înscrieri până la 17 August a. c.

Boxeurii Sandu Ion și Gh. Râpeanu, sunt convocați pentru Joi 4 August a. c., la sediul asociației Sp. „Central", din calea Griviței, 166.

Gruparea Central organizează
reuniuni cu scop propagandistic și intrare gratuită

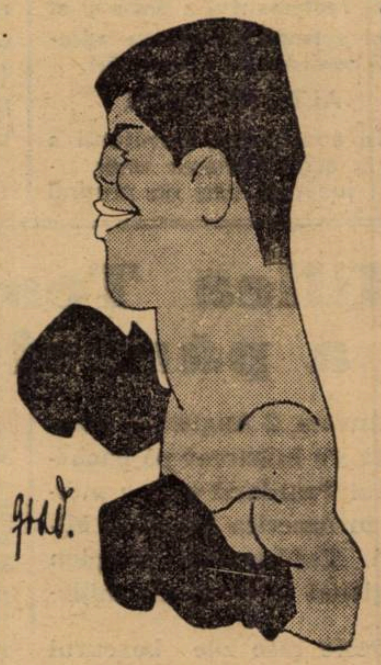

PUIU OBAGILA

Gruparea „Central, singura care — în acest sezon — a reușit să ne dea câteva reuniuni mixte de box, cât se poate de reușite, a început o dârză propagandă a sportului cu mănuși, în cartierul Griviței, în care scop, pentru Duminică 8 August, organizează o nouă gală amatoare al cărui program cuprinde numele unor bine cunoscuți amatori bucureșteni. Ceia ce e interesant de remarcat, e că intrarea publicului va fi gratuită.

PROGRAMUL INTALNIRILOR

(C) Steica Ion — C-tin Tutoianu (Turda).

(C) Nicu Petrescu — M. Măgureanu (J. C.).

(C) Ilie Șerbănescu — Celea Alex. (Turda).

(C) Gh. Moroianu — Mih. Spiridon (Turda).

(C) Puiu Obăgilă — Pericle Ionescu (Central).

(C) Costel Gheorghiu — M. Constantinescu (Turda).

Sâmbătă 6 August

Cine va învinge: Vasile Șerbănescu sau Cheo Morejon?
Interesanta reuniune organizată la Ploești de gruparea „Prahova Box Club"

Gruparea „Prahova Box Club", organizează pentru Sâmbătă 6 August crt., o interesantă reuniune profesionistă pe stadionul Municipal „Regele Carol II" din Ploești.

Programul este chibzuit alcătuit, cu matchuri profesioniste și amatoare echilibrate și interesante ca factură.

VASILE ȘERBANESCU IN REVANȘA CU CHEO MOREJON

Vasile Șerbănescu, fost campion al României la toate categoriile, va boxa în match revanșă cu Cheo Morejon.

La prima lor întâlnire, cubanul a reușit să facă match nul cu Șerbănescu, dar nici unul din ei nu era în bune condiții de formă.

Contrariat de rezistența aflată în adversarul său, Vasile Șerbănescu a stăruit ca să facă o revanșă și ocazia i s'a ivit prin organizarea ploeșteană dela 6 August.

De astă dată credem că Vasile Șerbănescu își va întrece adversarul.

GHEORGHE POPESCU IN MATCH CU D. DOICESCU

Gheorghe Popescu, campionul României la categoria pană, va boxa în match semi vedetă cu Dumitru Doicescu.

Pentru excelentul boxeur Popescu acest match va fi o reintrare în fața publicului ploeștean.

Matchul nu va fi tocmai ușor pentru Popescu, adversarul său dovedindu-se în ultimele lui matchuri un temut adversar

Totuși credem că impetuoasa întotdeauna, Gheorghe Popescu va termina matchul învingător.

AUREL CORASCU ȘI AUREL CLIMAN

Al treilea match profesionist se va desfășura între fostul maestru al Boxing Clubului Brăila, Aurel Corăscu și Benjamin Adania.

Nu putem să ne dăm nici o părere asupra acestei întâlniri, deoarece ambii combatanți nu au mai apărut de mult într'un match public.

Totuși, să sperăm că întâlnirea va fi presărată de faze interesante.

PROGRAMUL REUNIUNII

Iată cum a fost alcătuit programul reuniunii dela Ploești.

Vasile Șerbănescu — Cheo Morejon match în 10 reprize a 3 minute.

Gheorghe Popescu — Dumitru Doicescu match în 10 reprize a 3 minute.

Aurel Corăscu — Aurel Climan match în 10 reprize a 3 minute.

MATCHURI AMATOARE

Aurel Weintraub (P. B. C.) — Gh. Glomnicu (Tir).

Ion Irimia (P. B. C.) — Ion Valentin (Tir).

Ilie Ivănescu (P. B. C.) — Popa Ion (Tir).

Ion Matu (P. B. C.) — Petre Ionescu (Turda).

Matchurile se vor desfășura în 3 reprize a 3 minute.

Reuniunea va începe la ora 5 d. a.

Unirea Tricolor a ridicat suspendarea lui Sucitulescu

Eri s'a întrunit un comitet, care a discutat situaţia actuală

Eri seară, la sediul clubului, s'a întrunit comitetul Unirii Tricolor, pentru a discuta situaţia actuală creată de retrogradarea grupării şi a lua măsurile cerute de această situaţie.

S'A RIDICAT SUSPENDAREA LUI SUCITULESCU

Printre hotărîrile luate, una din cele mai importante este desigur aceea prin care s'a ridicat suspendarea lui Sucitulescu.

După cum se ştie, mijlocaşul centru al oborenilor fusese suspendat pe patru luni, pentru viaţă nesportivă şi atitudine ireverenţioasă faţă de conducători.

Eri seară, comitetul a decis să i se ridice suspendarea şi să i se achite salariul într'o proporţie de 50 la sută.

SUCITULESCU IŞI VA RETRAGE PLANGEREA DELA F. R. F. A.

Intre timp, Sucitulescu se adresase F.R.F.A., cerând achitarea salariului şi a primelor restante, întrucât, gruparea neanunţând districtul Bucureşti, suspendarea nu era valabilă.

In urma hotărîrii de aseară însă, reclamantul a decis şi el să-şi retragă plângerea adresată comisiei de transferări.

ALTE HOTARIRI

In continuare, comitetul a decis achiziţionarea unor tineri jucători, cari nu pretind prea mult pentru deslegare sau ca salariu.

A fost alcătuit astfel un lot de 14 jucători şi se pare că în noua echipă, centru înaintaş în locul lui Soni Niculescu va juca Sucitulescu, care va fi dus la A.N.E.F., pentru ca să fie consultat de d. colonel Lascăr.

Antrenamentul va începe la 15 August.

Milică Teodorescu a părăsit Europa

Anvers, 2 August.— Sâmbătă s'a îmbarcat pe pachebotul Pennland spre a merge în America boxeurul Milică Teodorescu, campion naţional la categoria mijlocie.

Peste şase zile boxeurul român va sosi la New-York unde va susţine câteva matchuri în faţa unor reputaţi boxeuri americani. Este probabil ca Milică Teodorescu să întâlnească, între alţii şi pe Fred Apostoli şi Steele fost campion mondial la semimijlocie.

D-ra Hveger

a stabilit un nou record mondial de nataţie

Copenhaga, 2. — **Cunoscuta înotătoare daneză, Ragnhild Hveger a stabilit ieri un nou record mondial la 400 m. crawl.**

Timpul realizat de d-ra Hveger este: 5 min. 06,1 secunde. Vechiul record, deţinut tot de ea era: 5 min. 08,2 secunde.

Innotătorii unguri sunt din nou în formă

Budapesta, 2. — **Innotătorii unguri, cari se pregătesc pentru campionatele europene de la Londra, au participat Duminică la concursurile clubului „Cart. III".**

Rezultatele obţinute au întrecut aşteptările, ţinând seama de slaba lor comportare în matchul cu Germania.

Iată rezultatele:

100 m. liber: 1. dr. Csik 58,6 sec.; 2. Körösi 1:00.6; 3. Tuskó 1:04,4.

100 m. spate: 1. Farkas 1:13,2; 2. Galambos 1:14,8; 3. Peleny 1:19.

200 m. piept: 1. Engel 2:50; 2. Fábián 2:52,2; 3. Doszpoly 3:00,8.

200 m. liber: 1. Körösi 2:18,2; 2. Lengyel 2:19,6; 3. dr. Csik 2:22.4.

Venus are un nou fundaş:

El e „telefonistul" Ionescu-Crum

Venus continuă totuşi să-şi completeze lotul de jucători cu cari vrea să intre în campionat.

După Iordache, David, Orza şi Demetrovici, gruparea din splaiu şi-a făcut o rezervă şi pentru linia de fundaşi.

Intr'adevăr, cu achiziţionarea lui Straja, problema pusă de compartimentul defensiv nu fusese soluţionată definitiv.

Eri însă, şi această lipsă a fost înlăturată.

Venus are un nou fundaş în persoana lui Ionescu Crum, care a jucat până acum la Telefon Club.

Concursul de nataţie dela Râmnicul Vâlcea

Pe un timp minunat şi în faţa unei asistenţe record, a avut loc Duminică la Strandul „Zăvoiul", o reuşită demonstraţie de nataţie, cu concursul simpaticei grupări „Universitatea" din Cluj.

S'au obţinut următoarele:

100 m. brasse domni

1. Petre Dionisie (U) 1,25.
2. Cernăuţeanu (U) 1,28.

50 m. brasse domni

1. Stroescu 50" (R).
2. Bunea 56" (R).

50 m. brasse domnişoare

1. Muţu Niculescu (R) 57".
2. Vevi Stănescu (R) 1'.
3. Carmen Fucks (R) 1'.

50 m. crawl

1. Mihăescu P. 34'.
2. Constantinescu M. 35".
3. Rosariu G. 36".

100 m. crawl

1. Bâra Ion (U) 1'.6" 9/10.
2. Lumineanu (R) 1'.10'.'

Au urmat sărituri executate de dr. Gâlea şi Referendaru.

In matchul de water-polo oaspeţii au făcut o excelentă demonstraţie dispunând de Soc. Sp. Vâlceană, cu 9—5.

Duminică la Budapesta

„Juventus a jucat ultima oară în C. E. C.," a declarat conducătorul clubului italian

Pe terenul Ferencvarosului nu se pot juca matchuri pentru Cupa Europei Centrale, e constatarea făcută de d. Art. Tapparone şi care va fi adusă la cunoştinţa federaţiei italiene

D. dr. Arturo Tapparone, vice preşedintele Juventusului, a declarat următoarele, după matchul Ferencvaros—Juventus, care s'a jucat Duminică la Budapesta:

„Eu dau declaraţii şi în locul jucătorilor. Azi am jucat pentru ltima oară în Cupa Europei Centrale!

Intr'un match, ca acela de az., se pot întâmpla lucruri stranii, atunci când arbitrul nu este imparţial.

Si cehii joacă pentru C. E. C. şi deaceia în acest match trebuia — după cum am spus şi în pauză — ca un arbitru francez sau englez să conducă jocul.

Arbitrul a sancţionat toate greşelile noastre, în schimb în favoarea noastră nu a acordat decât o singură lovitură liberă, şi aceasta la sfârşitul matchului.

De pildă, Amoretti putea fi atacat de înaintaşii lui Ferencvaros, cum vroiau aceştia.

Şi încă un lucru: imediat cum vom sosi acasă, voiu anunţa federaţia mea că pe terenul Ferencvaros nu se pot juca matchuri pentru C. E. C.

Este inadmisibil ca spectatorii să fie atât de aproape de terenul de joc.

La noi, la Torino, după cum aţi văzut şi dvs., spectatorii sunt la o distanţă destul de mare de teren, încât nu pot influenţa deloc rezultatul jocului.

Aci nu se poate juca pentru C. E. C.

Imi pare rău, dar nu pot spune altceva".

A treia zi a regatelor greco-române

Constanţa, 2 August. — Azi dimineaţă, s'a disputat cea de a treia probă a regatelor româno,elene, organizate de Y. C. R. grec.

De data aceasta, românii au reuşit să ocupe primul loc, cuterul condus de locot. Stoian venind în cap cu un avantaj de 400 metri faţă de cel de al doilea clasat, grecul Calamochidis.

CLASAMENTUL

1. Locot. Stoian (r).
2. Calambochidis (gr.).
3. Kemp (gr.).
4. Hurmuziade (r.).
5. Vlangalis (gr.).
6. Căpt. Bercea (r).

In urma acestui rezultat, grecii au capitalizat 11 puncte şi românii 10 puncte.

Mâine, se va disputa cea de a patra probă, iar Joi dimineaţă ultima.

Timpul a fost ceva mai prielnic decât cel dela ultimele două concursuri.

O transferare senzaţională

Pop Vasile şi Szantai dela Victoria din Cluj

au semnat pentru Phönix, la care vor activa în sezonul viitor

Conducătorii mânăşturenilor nu se opun deslegării celor doui jucători

Cluj, 2 (prin telefon).— Publicul sportiv din Cluj, este extrem de indignat de activitatea recoleurilor, cari încearcă să cumpere jucători de aci, pentru celelalte grupări divizionare.

O transferare care va face, desigur, mare senzaţie în lumea sportivă, este aceea a jucătorilor Pop Vasile şi Santay de la Victoria, cari au semnat pentru Phoenix (actualmente C. S. Carpaţi).

Din informaţii pe cari le deţinem chiar de la preşedintele clubului Victoria, cei doi jucători sunt definitiv şi reglementar, cedaţi Phoenixului la care vor activa în sezonul viitor.

Editura Societăţii Anonime „Universul", Bucureşti—România

BIBLIOTECA CENTRALĂ „ASOCIAȚIUNEA" BIBLIOTECA

Taxa poștală plătită în numerar conform aprobării dir. g-rale p. t. t. nr. 70.346/938

2 LEI

UNIVERSUL

12 PAGINI

139-1938

Redacția și Administrația : Palatul „UNIVERSUL", str. Brezoianu 23—25. Telefon Centrala : 3.30.10 Redactor responsabil: EUGEN DUMITRESCU

Proprietar: „Universul" S. A. Adm.-delegat STELIAN POPESCU Inscris sub No. 167, Trib. Ilfov

Nr. 139. — Anul I ● BUCUREȘTI. — Vineri 5 August 1938

ABONAMENTE : 1 an Lei 500 · 6 luni Lei 270 · 3 luni Lei 150

Și totuși d. Octav Luchide va fi selecționeur unic

Domnul V. V. Tilea îl va obliga să accepte dacă, până la 20 August, cei vizați vor stărui toți în refuzul lor

Se tinde spre profesionalizarea funcțiunii de selecționeur

Penibila comportare a echipei naționale în ultimele ei întâlniri internaționale, a impus renunțarea la sistemul comisiei de selecție și înlocuirea ei printr'o singură persoană, care să supravegheze pregătirea și alcătuirea ei.

Ideea selecționeurului unic a întâmpinat însă, dela început, o dificultate, care nu a putut fi învinsă nici azi. Niciunul din cei recunoscuți în stare să îndeplinească în condiții bune această misiune, nu a vrut să accepte acest post de onoare și răspundere, pe care mentalitatea sportivă de la noi îl face însă atât de ingrat.

Comitetul federal de la 30 Iulie, care a discutat problema sub toate aspectele ei, nu a putut nici el să dea o soluție definitivă, ci, din contră, a găsit una mai nefericită decât vechia modalitate a comisiei de selecție.

Anume, a decis ca funcțiunea de a selecționa echipa națională să revină comitetului federal, plenar, sau restrâns, după cum vor permite împrejurările.

Soluția este însă provizorie și președintele federației caută de pe acum modalitatea să o poată schimba.

D. LUCHIDE VA FI SELECȚIONEUR UNIC

Singurul om care poate îndeplini această funcțiune, în modul cel mai eficace este, desigur, d. Octav Luchide. Și, într'adevăr, opinia publică sportivă și membrii forului suprem au ghicit deopotrivă că secretarul federației este omul cel mai indicat.

D. Luchide a răspuns însă tuturor insistențelor cari s'au făcut pentru a-l convinge să accepte, negativ, dealtfel, ca și ceilalți oficiali cărora li s'a propus același lucru.

Și, totuși, d. Octav Luchide va fi selecționeur unic, deși amănuntele funcțiunii sale nu vor fi simetrice cu cele ale celorlalți selecționeuri din străinătate.

Secretarul federației este funcționar și dacă până la 20 August, când se va întruni un comitet federal restrâns, nu va fi găsit omul competent, care să accepte misiunea, d. V. V. Tilea îl va obliga să fie d-sa acela.

Funcțiunea va avea însă o restricție formală, care are de scop să micșoreze răspunderea imensă a postului, aceea că hotărîrile luate de selecționeur vor fi supuse ratificării comitetului federal.

D. LUCHIDE VA FI AJUTAT DE ANTRENORI ROMANI

In noua sa funcțiune, secretarul general al federației va fi ajutat de doi sau trei antrenori români, cari vor funcționa ca observatori în ajunul matchurilor internaționale.

Această fericită tendință de profesionalizare — căci acești observatori vor fi retribuți — are de scop să evite influențele din afară, mai precis, amestecul conducătorilor de cluburi în preferarea unor anumiți jucători.

ȘI MANAGERUL ECHIPEI NAȚIONALE VA FI PROFESIONIST

Pentru eliminarea oricărui diletantism din pregătirea echipei naționale, se proectează ca și managerul echipei naționale să fie un profesionist, anume un antrenor plătit, care va da directive technice și va însoți tot timpul echipa, indiferent dacă matchul se dispută la București sau peste hotare.

Măsurile sunt într'adevăr fericite și ele vor înlătura multe din lacunele pregătirii și selecționării echipei naționale de football.

Dacă d. Octav Luchide, singurul oficial competent, va fi înconjurat de elemente de valoare, noi avem încredere că echipa națională va reprezenta demn culorile românești.

Hamburger,

în finala turneului de tennis dela Newcastle-on-Tyne

Londra, 3. — In cadrul turneului de tennis al regiunei Northumberland, care se desfășoară la Newcastle-on-Tyne românul Hamburger având partener pe englezul Butler a dispus de perechea Anderson —Braithwaite, calificându-se în finală.

Hamburger a jucat și la simplu domni, unde a fost învins în semifinală, iar la dublu mixt, cu d-ra Curtis, s'a calificat pentru semifinală.

Rezultatele :

Simplu domni, semifinale. Malgroy (Noua Zelanda) b. Hamburger 6:2, 6:1 ; Butler b. Anderson 6:3, 9:11, 6:2.

Dublu domni, semifinale : Hamburger, Butler b. Anderson-Braithwaite 6:4, 6:4 ; Hughes-Malfroy b. Hauck-Goldson 6:2, 6:3.

Dublu mixt, turul IV: Hamburger, Curtis b. Anderson-Ridell 9:7, 2:6, 6:3.

Frechaut este... „încurajat" în timpul unei etape.

Jubileul Victoriei din Cluj nu va fi sărbătorit la 18 August

Aseară am fost chemați la telefon de d. Cojocaru, președintele clubului Victoria, care ne-a rugat să anunțăm că, din diferite motive, gruparea Victoria nu este în măsură să organizeze serbarea jubileului așa cum o cer prestigiul și vechimea clubului.

Și decât să se organizeze în mic, gruparea renunță, amânând serbarea pentru o dată care va fi anunțată ulterior.

Victoria dorește să dea publicului sportiv clujean o serbare frumoasă, demnă de renumele și reputația clubului mânăștiurean.

In treizeci de zile

grupările din divizia B. trebue să-și pună terenurile în conformitate cu regulamentul

Se știe că toate echipele din divizia națională B, trebue să confirme până la 10 August, dacă participă sau nu în divizie și să-și achite datoriile pe care le au față de FRFA și alte grupări.

Federația însă, a mai pus în vedere acestor echipe că au un termen de 30 de zile pentruca să-și pună terenurile în conformitate cu dispozițiunile regulamentare, adică chestiuni privitoare la: dimensiuni, porți, împrejmuire cu sârmă, etc.

In caz contrar, FRFA nu va programa matchuri oficiale pe aceste terenuri.

Comitetul federal FRFA se va întruni din nou la 20 August?

Am scris că, comitetul federal al federației de football, va ține o nouă ședință la sfârșitul lunei curente, la o dată care urma să se stabilească ulterior.

Din informațiile pe care le deținem din sorginte semi-oficioasă, dar demnă de toată încrederea, se pare că această nouă ședință a comitetului federal va avea loc la 20 August, într'o Sâmbătă.

Cu acest prilej, se vor face completări de comisii, se va supune aprobării regulamentul arbitrilor și se va clarifica — probabil — problema selecționării echipei naționale.

Invingătorul lui Nurmi celebrul atlet polonez

PETKIEWICZ

a acordat ziarului nostru un interview pe care-l găsiți în pag. 10-a

O problemă importantă, în plin sezon nautic

Arta de a salva un om dela înec

Calităţile ce se cer unui salvator

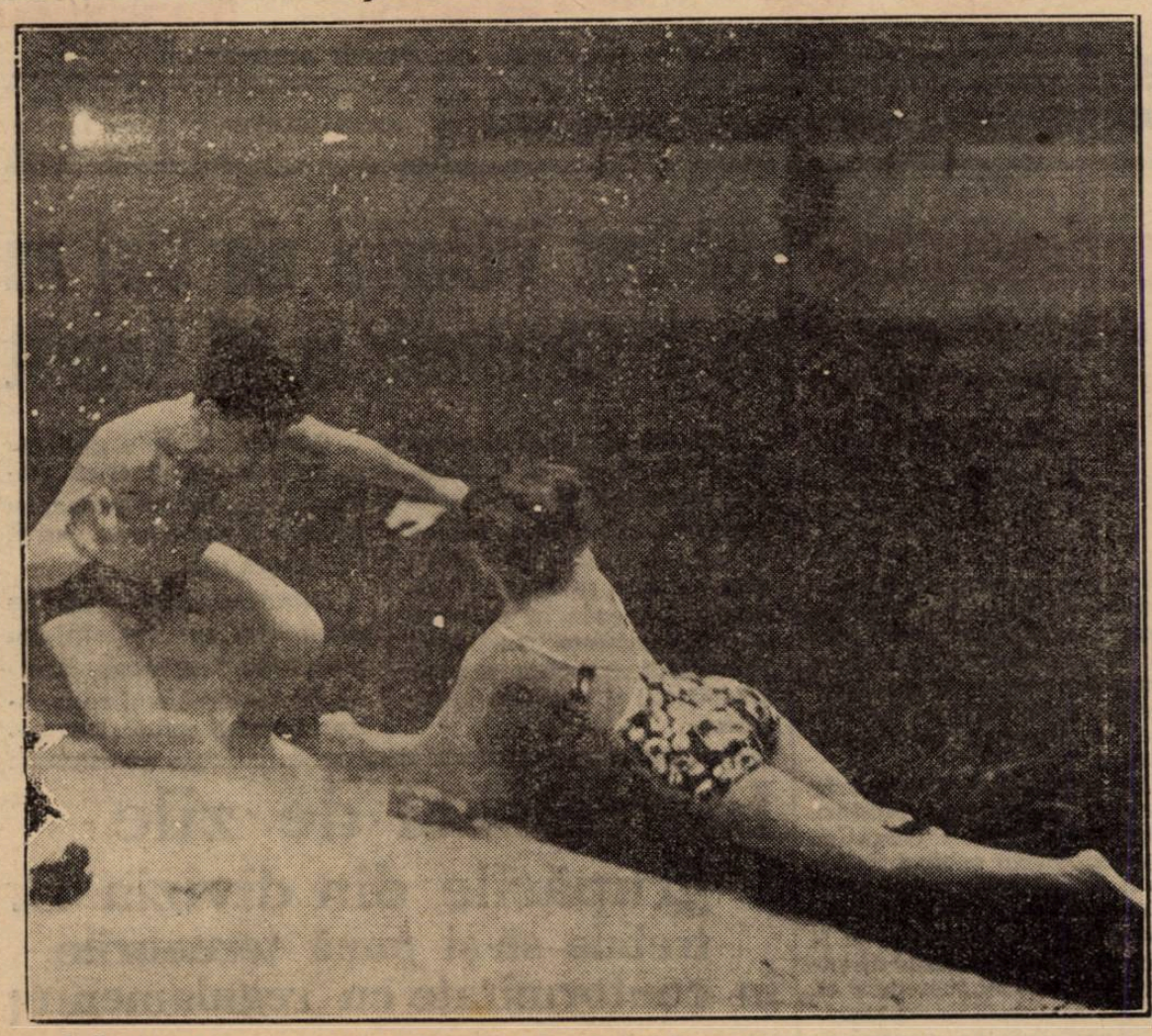

1. Salvatorul sucește antebrațul victimei spre a o împiedica să-l apuce.

Înotul este unul dintre cele mai utile şi totdeodată, unul dintre cele mai complete sporturi.

Totuşi puţini sunt aceia cari îi acordă cuvenita însemnătate şi, la noi, este chiar ignorat de o mare parte din populaţie.

Peste graniţele ţării, în schimb, înotul este privit prin prisma utilităţii lui dându-i-se o atenţie nemărginită şi multe state l-au introdus, obligatoriu, în şcoli.

Aceasta este situaţia în Europa.

In America şi Japonia, înotul este ţinut şi în mai mare stimă.

Americanii şi japonezii domină în natația mondială, realizând uneori, adevărate tururi de forţă.

Şi, cu toate că unele recorduri, în domeniul vitezei, par a fi atins limitele posibilului, americanii şi japonezii nu se vor opri aci.

Se înoată pretutindeni: vara, iarna, în toate anotimpurile. Nu se neglijează nimic spre a se asigura acestui sport, cel mai larg câmp de activitate şi roadele s'au văzut.

O NOUA SPECIALITATE

Deşi s'a născut înaintea stilului „papillon", utilizat cu atâta succes de înotătorul rus Boitchenko, specialitatea salvărei în caz de înec, trebue considerată ca făcând încă parte din domeniul noutăţilor.

Intr'adevăr, cu toate că, încă din secolul trecut, marii propagandişti ai natației au stăruit să se actveze cât mai mult în specialitatea salvărei, insistenţele lor nu au avut răsunet, decât în mică măsură.

Mult mai târziu, în secolul nostru şi după războiu, chestiunea perfecţionărei în domeniul salvării a prins cheag şi, în ţările unde natația se practică pe scară întinsă, s'au înfiinţat şcoli în cari se predau lecţii teoretice şi practice.

Manechinul, care la noi stărue încă, a devenit ceva auxiliar dincolo de graniţele ţării.

In străinătate lecţiunile pentru iniţierea în specialitatea salvării se fac cu ajutorul unor oameni bine pregătiţi, cari se pricep să facă foarte grea misiunea celor cari se prezintă să absolve examenul pentru diploma de salvator

2. Inotătorul nu a fost prudent şi acum face eforturi spre a se degaja din strânsura braţelor victimei.

APUCATURI ŞI DEGAJARI

In şcolile de specialitate, oamenii angajaţi să colaboreze la buna pregătire a viitorilor salvatori ştiu să se comporte ca un veritabil ins care, ignorând înotul, se găseşte în situaţia unui înecat.

Se ştie că, panica este cauza care provoacă, în caz de înec, cele mai multe accidente.

Cel care se găseşte în această situaţie, îşi pierde raţiunea şi încearcă să se salveze chiar dacă primul lucru întâlnit pe apă este un pai.

Când le vine cineva în ajutor, aceşti naufragiaţi nu mai ţin seama de nimic şi apucă de unde pot, imobilizând şi pe salvator şi provocând astfel o dublă nenorocire.

Marele aport al şcolilor de salvare stă tocmai în faptul că ele învaţă pe candidaţi să apuce convenabil pe un înecat şi, mai ales, să ştie să se degajeze, în cazul când nu a fost destul de atent şi s'a lăsat prins în braţe de cel în ajutorul căruia a sărit.

De multe ori, salvatorul trebue să fie brutal.

Ca atare, este necesar ca el să ştie să plaseze o lovitură de knock-out sau să aplice o „priză" de jiu-jit.

Deasemenea sunt cazuri când salvatorul trebue să forţeze pierderea cunoştinţei victimei | salvaţi constitue a doua mare şi grea misiune a celui care şi-a pus cunoştinţele în serviciul

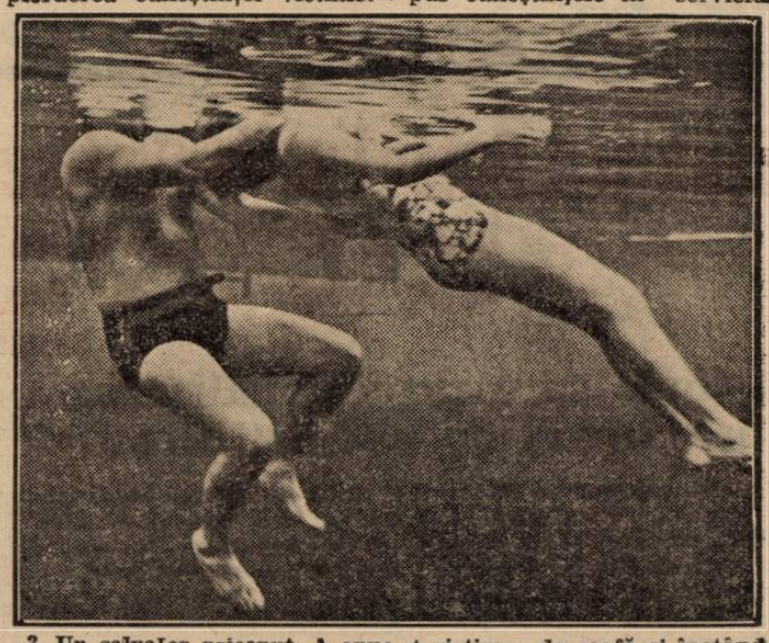

3. Un salvator priceput. A apucat victima de ceafă şi înotând pe spate are acum o misiune uşoară.

şi aceasta spre a-şi uşura misiunea.

Răsucirea unui braţ sau apucarea de păr sunt „arme" foarte eficace în caz de înec, ele

unei cauze mari.

Pentru readucerea la viaţă a unui înecat, se cer cunoştinţe speciale şi o răbdare îngerească.

4. Salvată.

fiind, în acelaş timp, primele noţiuni în care sunt iniţiaţi candidaţii la brevetul de salvator

S'au văzut cazuri când un înecat a dat semne de viaţă, după câteva ore de respiraţie artificială şi tratament special

5. După scoaterea din apă salvatorul îşi completează opera făcând victimei respiraţie artificială.

DUPA SALVARE

Dar, misiunea unui salvator nu se termină odată cu scoaterea victimei la mal căci, de cele mai multe ori, aceste victime nu se mai găsesc în depline puteri.

Readucerea la viaţă a celor

Să nu se renunţe la încercările de a se readuce la viaţă, un înecat, decât în cazul când medicul a semnat verdictul său de moarte.

Iată aşa dar, cât de importantă este problema şcolilor de salvare, problemă atât de puţin onorată la noi.

Excursiile din 7 August

Iată programul complet al excursiilor din 7 August.

CLUBUL CARPATIN ROMAN

Plecarea din Buşteni — Valea Malinului — Hornul ascuns — Colţul Malinului—Valea Priponului — Valea Cerbului — Buşteni conducător: Lascarov Moldovanu.

CLUBUL ALPIN ROMAN

O colectivă pe Piatra Craiului parcursul complect al crestei.

Conducători: N. Dumitriu şi ing. Frimu. Plecarea Vineri 5. VIII.

A. D. M. I. R.

O hoinăreală turistică pe muntele Gârbova (Zamora), sau Cristianul Mare.

Conducător V. Costescu.

AS. ROMANIA PITOREASCA

A organizat o excursiune, care a plecat eri şi va dura până la 13 August, urmând un traect care va trece prin: Oltenia — Banat — Munţii Apuseni.

Conducător M. Lang.

FOOT-BALL

Sportivi și „sportivi"

de Petre Steinbach

Calificativul de sportiv este o noțiune complexă și nu se reduce la a desemna numai pe tânărul care face sport în stadioane sau aiurea.

Ea are din contră mai degrabă accepțiunea de om, care se supune legilor sportivității, cari promovează virtuțile născute din sinceritate și curaj și mai ales din dragostea pentru sport.

Conținutul acestei noțiuni nu este desigur elastic, în sensul că ar admite abateri dela normele definite mai sus ci rigid pentrucă nu acceptă decât cazurile ce se încadrează complet în prevederile sportivității.

Aceasta nu împiedică însă ca înțelesul să fie viciat și să denumească drept sportivi oameni cari nu merită, prin actele lor, să se numească astfel.

Exemplul pe care îl alegem, nu atât pentru a ilustra afirmația, cât pentru ineditul lui, nu este unul din acelea clasice, cu aspecte diametrale.

Este vorba anume de acei cari susțin cluburile de football și acei cari intră gratuit la matchurile de football.

Paralela pare la început disproporționată, din cauza diferenței colosale de posibilități materiale. Dar nu aspectul acesta ne interesează, pentrucă într'adevăr este cu totul neinteresant.

Sunt oameni cari iubesc sportul și atunci susțin prin propriile lor mijloace cluburi de football. Lucrul nu este anormal ci din contră, pentrucă în condițiile noastre sunt foarte puține acele cluburi, cari ar trăi prin ele însile.

Oamenii aceștia sunt de cele mai multe ori președinți de grupări — răsplată onorifică a dragostei lor pentru sport — adesea însă, pentru larghețea cu care risipesc banii în football, nu au ca răsplată decât satisfacția de a fi ajutat mișcării sportive să progreseze, întrucât ei fac aceasta, rămânând în anonimat.

Sunt, firește, la capătul înalt al acestei paralele și calificativul de sportiv își găsește cea mai desăvârșită aplicare a lui.

Alături de acești sportivi de elită, cari înțeleg să-și cheltuiască averea pentru progresul sportului vrem să înfățișăm pe cei cari au ca singură ambiție în zilele de match să asiste gratuit la spectacolul sportiv.

Așa cum am făgăduit, nu vom vorbi despre copiii sau oamenii cari iubesc footballul dar nu au cum să-și procure biletul de intrare ci de aceia cari prin situația lor materială ar putea fi susținători de cluburi și totuși își fac o chestiune de orgoliu din a intra la matchurile de football cu invitații.

Lucrul este, desigur, straniu dar asta nu-i împiedică cu nimic să afirme tare și în ori ce loc că sunt sportivi... probabil pentrucă nu le scapă niciun match de football.

In progresul footballului românesc nu intră numai chestiuni de ordin technic. Acest progres nu pretinde numai o coordonare a forțelor directe — jucători, conducători, antrenori — ci și o revizuire de mentalitate și din partea spectatorilor.

Toți sunt gata a admira progresul footballului englez și italian, dar la un match de football în Anglia și Italia nu există gratuități.

La matchul Ripensia—Ferencvaros, stadionul din splaiu a fost aproape neîncăpător și totuși nu au fost decât 12 mii de plătitori.

Restul au fost... „sportivi" din aceia, de care vorbeam mai sus, cari au aplaudat, s'au distrat și au avut și grije să înjure măsurile technice ale celor cari cheltuesc avere personală, pentru a întreține o echipă de valoare.

Pentrucă acești „sportivi" sunt în primul rând și mari ...„technicieni".

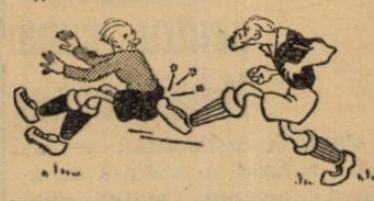

Feroviarii sunt încă preocupați de eventuala angajare a unui jucător străin

Una dintre primele grupări care s'a gândit, ba chiar a început tratative ca să angajeze jucători străini, a fost Rapid.

Mai târziu însă, a renunțat la acest proect.

Pentru ca, odată cu admiterea unui jucător străin în campionat, să înceapă a fi din nou preocupați de această chestiune.

La Rapid, însă, problema se pune altfel acum: dacă mai este sau nu cazul să angajeze un jucător străin.

Și aceasta, se va ști după reîntoarcerea d-lui ing. Mișicu, președintele Rapidului.

VICTORIA

a făcut primul antrenament sub conducerea noului antrenor Nyul Ferenc

Cluj, 3 (prin telefon). — Tânăra echipă Victoria, care în trecutul campionat a obținut un succes atâta de frumos, a început pregătirile în vederea sezonului viitor, în care vrea să realizeze aceleași admirabile performanțe.

Eri, jucătorii Victoriei au început antrenamentul sub conducerea noului antrenor Nyul Ferenc.

S'a accentuat în special asupra condiției fizice, în care antrenorul s'a arătat maestru.

Covaci și Orza

au tratat cu U. D. R., dar... Reșițanii au renunțat la ei, angajând alți 4 jucători cunoscuți

REȘIȚA, 3 (prin telefon). — Din cercuri autorizate, se confirmă știrea că internaționalul orădean, Covaci dela CAO, a tratat cu U. D. R.

Mai mult chiar, gruparea locală a dus tratative și cu Orza, ajungându-se la un acord principial.

Cei doi jucători trebuiau să vină aici, însă nici unul din ei nu s'a prezentat, fapt care a determinat pe reșițani să rupă orice tratative.

Cu alte cuvinte, au renunțat la ei.

Pe de altă parte însă, UDR. a angajat alți patru jucători cunoscuți, dar numele lor sunt ținute într'o discreție absolută.

Juventus are doi antrenori

In afară de Braun, funcționează și Csillag

Juventus este un club modern și ca orice grupare similară din străinătate, are doi antrenori.

In afară de Braun, care are în sarcină pregătirea echipei prime, bucureștenii au mai angajat pe Csillag pentru pregătirea echipelor de rezervă și juniori.

Csillag, care lucrează independent de Braun, nu este un nume nou pentru Juventus.

Internaționalul lui C.A.O. a mai antrenat pe Juventus în anul când a intrat în divizia națională câștigând barajul cu R. G. M. T.

In afară de faptul că antrenează juniorii și rezervele Juventusului, Csillag mai antrenează și merituoasa grupare Distribuția.

Pentru funcțiile lui el primește un salariu de 11.000 lei.

La F.R.F.A. nu se legitimează jucători dela sau pentru o grupare cu datorii

Deși sunt multe grupările cu datorii față de federație și celelalte grupări și riscă să fie eliminate din divizie, dacă nu le achită, totuși niciuna nu se grăbește.

In această situație și pentru a le constrânge, FRFA a decis să nu mai legitimeze nici un jucător dela, sau pentru o grupare debitoare, până nu se vor achita toate datoriile.

In plus, federația va pune poprire pe sumele de transferare.

Turneul de calificare al Cehoslovaciei

Vineri și Duminică s'au jucat trei matchuri în cadrul turneului de calificare al Cehoslovaciei.

Rezultatele:

BOHEMIANS-SK. LIBEN 1:1 (0:1).

(Vineri). In urma acestui rezultat nul, Bohemians mai are șanse să se califice pentru prima divizie. Au asistat 7000 (!) de spectatori.

TEPLITZER F. K. - SK. KOPISTY 3:0 (3:0).

Matchul s'a jucat la Kopisty și ca atare rezultatul constitue o mare surpriză.

Au marcat: König (2) și Pechan.

S. K. BATA-ZLIN-KOSICE A. C. 4:1 (3:0).

Matchul s'a jucat la Kosice. Au marcat Ciulik (3) și Kastl, iar pentru învinși Pásztor.

In urma acestor rezultate, clasamentul turneului de calificare este următorul:

Liben	8	6	2	6	21:8	14
Bata Zlin	8	5	1	2	35:18	11
Bohemians	8	4	2	2	15:13	10
Teplitzer F.K.	8	1	3	4	18:23	5
Kopisty	8	2	1	5	7:27	5
K. A. C. Kosice	8	1	1	6	9:21	3

Eri după amiază

VENUS

a făcut al doilea antrenament de condiție

Venus se pregătește cu foarte mare atenție pentru viitorul sezon.

In cadrul acestor pregătiri, eri după amiază, negrii s'au antrenat pe arena din splai, sub conducerea lui Ianossy. Au luat parte la antrenament următorii jucători: David Iordăchescu, Sfera, Albu, Colea Vâlcov, Fieraru, Bărbulescu, Beffa, Gain Ionescu - Crum, Ploeșteanu, Petea, Humis, Bodola, Ene, Gavrilescu și Cârciog.

Antrenamentul s'a limitat numai la punerea la punct a condiției fizice.

S'au executat mișcări libere, sprinturi, s'a lucrat cu mingia medicinală, după care a urmat o ședință de masaj.

Colea Vâlcov, Sfera și Fieraru s'au antrenat cu balonul.

Azi, la Giulești,

Rapid face primul antrenament

F. C. Rapid urmează să joace primul match pentru finala campionatului național la 14 August, la București.

Gruparea feroviară acordă întâlnirii cu Ripensia o atenție deosebită și pentru aceea, înțelege să se pregătească cu toată seriozitatea.

Așa cum am anunțat, s'au expediat telegrame și cărți poștale recomandate tuturor jucătorilor și s'au fixat sancțiuni extrem de severe.

AZI, LA GIULEȘTI, PRIMUL ANTRENAMENT

Antrenamentul inaugural al noului sezon va fi astăzi pe stadionul din Giulești și va consta din exerciții de educație fizică.

De altfel, toate antrenamentele până la 14 August vor accentua numai pregătirea fizică a jucătorilor.

UNDE ȘI-AU PETRECUT CONCEDIUL

Credem că este interesant să arătăm înainte de acest antrenament, unde și-au petrecut jucătorii feroviari concediul, întrucât de localitatea aleasă, depinde măsura în care această vacanță le-a servit pentru odihnă.

Moldoveanu și Lengheriu au fost la Uioara, Rășinaru la Alba Iulia, Bogdan în tabăra A. N. E. F-ului dela Budachi, Auer la Budapesta, Costea la Blaj iar restul echipei, pe litoralul mării, pe plaja dela Eforie.

FOOT-BALL

Programul matchurilor Venusului:

13 August: cu Tricolor CFPV

18 August: cu Victoria sau Juventus

Turneul echipei Benfica la București

Incepând de săptămâna viitoare, Venus va susține o serie de matchuri amicale, în cadrul preparativelor pentru campionat.

Astfel, la 13 August (într'o Sâmbătă) „negrii" vor primi la București replica Tricolorului CFPV din Ploești, iar la 18 August, vor întâlni în „nocturnă" pe Victoria sau Juventus. Care anume, se va ști mai târziu.

In sfârșit, la 20 și 21 August, Venus va primi vizita echipei portugheze Benfica din Lisabona.

Deocamdată, însă, turneul nu-i încă perfectat, și rezultatul definitiv se va cunoaște abia Sâmbătă.

Căci, portughezii au pretins cinci matchuri, dintre care 2 la București și unul la Constantinopol; acesta însă, să fie ultimul pentruca de acolo să plece cu vaporul spre Lisabona.

In prezent, numai această partidă a rămas neperfectată, însă până Sâmbătă tratativele care se duc, vor fi încheiate.

Juventus a făcut eri antrenament

Juventus a făcut eri după amiază al doilea antrenament.

Deși pentru antrenamentul de eri era convocat un lot de 13 jucători, totuși pe teren nu au fost prezenți decât șapte: Petrescu, Brandabur, Endreffi, Micu, Porojan, Dimitriu și Tătaru.

Antrenamentul începe prin ocolirea terenului cu mici sprinturi, după care urmează 15 minute de gimnastică. La urmă Braun face antrenament cu fiecare jucător în parte.

Astăzi, Juventus va face ultimul antrenament din cursul acestei săptămâni; la acesta vor participa toți jucătorii.

Echipa sanatoriului liceului „Gh. Șincai", victorioasă

Eforie, 3. — *Acum câteva zile, a avut loc un match de volley-ball între reprezentativele saantoriilor liceului „Gh. Șincai" și liceelor militare. S'au înregistrat următoarele scoruri: 15—12, 9—15, 15—8.*

Echipa liceului Șincai, s'a prezentat în condiție excelentul fiind pregătită de d. Matias, antrenorul Venus-ului și atletul Bran.

S'au remarcat dela învinși (militari) Marinescu și Popescu, iar dela învingători Cherciu, Marinescu și Grigoraș.

D. Matias a condus impecabil. In revanșă „militarii" nu s'au prezentat.

O NOUA VICTORIE

Eri, s'a disputat un nou match, între reprezentativa sanatoriului liceului Gh. Șincai și aceea a coloniei bârlădene.

Reprezentanții liceului Gh. Șincai, au obținut o nouă victorie — 15:10, 15:2.

Matchul revanșă a fost câștigat mai greu, bârlădenii „ciupindu-le" un set: 9:15, 15:12, 15:7, 15:8.

Invingătorii, au prezentat echipa: Bâcu, Cherciu, Grigoraș, Rădulescu, Marinescu, Camen (Stoenescu), dintre care s'au detașat: Cherciu, Bâcu și Rădulescu.

Dela bârlădeni, au lăsat impresie frumoasă, numai Gigi Teodorescu și Ciocan.

Fostul antrenor al AMEFA-ei

Kertesz a fost angajat de UDR

Ce lot vor întrebuința reșițanii în viitorul campionat. Noile achiziții

Reșița, 3 (prin telefon). — **Pentru o cât mai bună comportare în campionat, „U. D. R." și-a asigurat serviciile antrenorului maghiar Kertesz, care a activat în trecut la „A. M.E.F.A.".**

Formalitățile de angajare fiind perfectate, printre altele, în contract, figurează și aceea a pregătirei juniorilor, căreia conducerea grupării „U. D. R." îi acordă o deosebită atențiune.

Cât privește nouile achiziții „U. D. R." fiind împotriva angajării profesioniștilor, și-a îndreptat privirile numai spre elemente tinere românești, care pe lângă sport își vor putea face și o carieră bună la Reșița.

Iată numele jucătorilor achiziționați: Moldovan, dela Gherla, Andrei, dela clubul atletic Cluj, Pintea, dela uzina electrică Cluj, Cipai, dela Vulturii și Scrovan. dela Jiul.

Incât, lotul reșitanilor pentru campionat va fi astfel format: Bugariu, Filip, Fodor Alașu, Popa, Cipai, Scrovran, Andrei, Nicu, Neagrau, Moldovan, Pintea, Chiroi, Opelț, Lacatoș și König.

Victoria (Răsvad)-Gura Ocniței 3-1 (1-1)

Pe terenul comunei Răsvadul de jos (Dâmbovița), s'a jucat un match de football, între gruparea gazdă: Victoria-Răsvad și Gura Ocniței.

Primii au învins cu 3—1 (1—1).

ECHIPELE

D-lui Nicu Popescu, care a condus bine, i s'au aliniat echipele:

VICTORIA-RASVAD: Dragomirescu-Vidroiu, Grigorescu-Butoiu, Luca, Cernea - Soare, Traian, Mihăiescu II, Mihăiescu I și Mihăiescu III.

GURA OCNIȚEI: Deneș-Turcu, Ionescu-Chiriță, Rădulescu, Constantinescu-Simion, Sitaru, Scurtescu, Moraru și Dima.

Golurile învingătorilor au fost marcate de: Mihăiescu II (2) și Mihăiescu I.

Pentru învinși Rădulescu a marcat din penalty.

Cei mai buni jucători ai gazdelor au fost: Luca, Mihăiescu II și Cernea, iar de la învinși, Deneș, Ionescu și Rădulescu.

F. C. Rapid joacă Duminică la Constanța

Am anunțat că Rapid vrea să joace Duminică în provincie și că în acest scop, a început tratative cu Dacia Unirea, Tricolor C. F. P. V. și A. S. Constanța.

Tratativele cu ultima grupare, au fost duse la bun sfârșit, astfel că Duminică Rapid va evolua la Constanța.

Feroviarii, care vor deplasa echipa primă, vor părăsi Capitala Duminică la orele 7 dim.

Echipa Suediei pentru matchul cu Cehoslovacia a fost formată

Stockholm, 3. — **Federația suedeză de specialitate a dat azi publicității formația echipei, care va înfrunta Duminică în localitate echipa Cehoslovaciei.**

Formația este următoarea: Abrahamson (Garda) — Nielson (Malmö), Kjellgreen (Sandviken)—Almgren (A. I. K.), Linderholm (Sleipner), Svenson (A.I.K.) — Nyberg (Göteborg), Johanson (Elfsborg), Hanson (Landsker), Bergström (Brage), Anderson (Göteborg).

Rezerve: Bergquist (Hammarby) — cunoscutul jucător de hockey pe ghiață, - Skeld (A.I.K.) și Sandström (Oergryte).

Arbitrii matchurilor pentru cupa Mihail Loghin

Comisia districtului de arbitri, a fixat în ședința de aseară arbitrii matchurilor pentru cupa Mihail Loghin, care se va disputa Duminică pe terenul A. C. S. A.

CARMEN - OLYMPIA, ora 8.30. arb. d. Mitran ajutat de d. Scarlat.

SOCEC-A. C. S A, ora 11 arb. d. Mihu Augustin.

INDUSTRIA IUTEI-ADESGO ora 15.30, arb. d. Coca Ștefănescu.

MONITORUL OFICIAL-DAMBOVIȚA, ora 18, arb. d. Colai Francisc.

Alte înscrieri în Cupa României

Noui înscrieri în Cupa României 1938-1939 au sosit eri la FRFA:

Sp. Muncitoresc (Câmpina).

Monitorul Oficial (Buc.) și S. S. S. Elastic (Sibiu).

Șoimii (Fălticeni)-U. Tricolor 3-0 (2-0)

Botoșani. — Duminică, s'a disputat pe terenul premilitarilor revanșa între Șoimii din Fălticeni și Unirea Tricolor din localitate.

Acest joc, era așteptat cu oare care interese. deoarece „Unirea în deplasare la Fălticeni, a pierdut în mod oare cum discutabil, cu 4—2.

ECHIPELE

La fluerul d-lui Ștefan Fianu, echipele se aliniază:

„ȘOIMII": Corneschi, Zalmanovici, Zaharia, Focșeneanu, Calistru, Balaban, Costăchescu, Dăineanu I. Mitoșeru, Cofler, Dorneanu II.

„UNIREA - TRICOLOR":

Gheorghiu, Hotinceanu, Grigoriu, Vainer, Solomon, Frunză, Irimia, Groiser, Pară. Lineș, Sandy.

MATCHUL

Jocul începe în nota de superioritate a oaspeților, cari arată lucruri frumoase.

„Unirea" nu face altceva, decât să se apere, iar cele câteva atacuri sporadice. nu au nici un efect, din cauza apărării fălticenene, care e în formă.

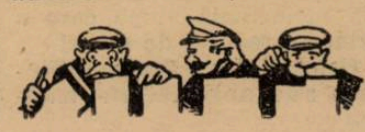

In prima repriză, Cofler deschide scorul, pentru ca apoi Mitoșeru, să mărească handicapul.

După acest început se așteaptă un scor record, dar norocul a favorizat mult pe botoșăneni.

Repriza doua, se scurge tot în avantajul Șoimilor, cari nu pot să mai marcheze însă, decât un singur punct.

Rezultatul final a decis 3—0 (2—0) în favoarea „Șoimilor" din Fălticeni.

D. Ștefan Fianu, s'a achitat bine de misiunea ce i-a fost încredințată.

UNIREA TRICOLOR-FORTUNA (JUN.) 0—0

In match de deschidere s'au întâlnit juniorii Unirei-Tricolor. cu ai Fortunei.

Rezultatul a fost nedecis, 0—0, nici una din echipe neputând să marcheze.

A arbitrat d. Virgil Demetrian, formațiile:

„UNIREA - TRICOLOR": Crețu, Dimitriu, Botezatu, Natanzon, Grădinaru, Bârlădeanu, Popalnschi, Turtureanu, Ionescu, Irimia, Kiva.

„FORTUNA": Marcus, Chelaru, Kvecer, Goldenberg, Halpern, Necșanu, Segal C., Segal S., Costriș, Iorgu și Nadler.

Shooturi și bare

SPORTUL Studențesc a introdus eri la FRFA foile de legitimare ale jucătorilor Constantinescu, Schulder și Ghenea.

❖

VICTORIA din Cluj ne roagă să anunțăm că adresa-i nouă este: Victoria-Cafeneaua New-York, Cluj.

❖

Duminică s'a disputat la Tulcea un match amical de foot-ball între Ermis (Galați) campioana districtului Dunărea de Jos și „Venus".

Cu toate că a fost condus cu 3:1 la pauză și apoi cu 4:1, Venus a câștigat la 6:4.

F. C. Juventus convoacă toți juniorii la antrenamentul ce se va ține la cabană. Vineri 5 August, sub conducerea lui Csilag, la ora 17.

❖

F. C. JUGOSLAVIA din Belgrad, a jucat Duminică la Varșovia cu formația „Polonia". In fața a 4000 de spectatori, matchul s'a terminat la egalitate 2:2 (2:0).

❖

HUNȘARIA a plecat în turneu în Polonia.

❖

BRATISLAVA joacă la 14 August cu Ujpest. Matchul va avea loc la Bratislava.

FOOT-BALL

F.R.F.A. va trebui să judece un caz senzaţional

Un conducător de club legitimează prin fraudă, pentru alt club, un jucător căruia îi dăduse deslegarea.

Odisseea lui George Antonescu

Aproape fiecare zi, din această sbuciumată perioadă de transferări, ne-a adus, anul acesta, o întâmplare care să arate că în footballul nostru cată a se instaura moravuri noui, consecinţe a unei mentalităţi ce trebue să fie pedepsită.

După telegrama de eri, pe care jucătorul Iancu o declară falsă, federaţia de football va avea să judece un nou caz de necinste, care de data aceasta a uimit pe toată lumea şi va aduce după sine sancţiuni exemplare.

CAZUL JUCATORULUI ANTONESCU

Povestea, căci întâmplările acestea nu pot părea verosimile într'atât ele sunt de uimitoare, este o fraudă pe atât de îndrăzneaţă cât este de naivă.

Jucătorul George Antonescu, portar la gruparea Gloria din Bucureşti, a anunţat conducerea grupării că părăseşte clubul pentru a se legitima în altul.

Mai mult, şi-a plătit singur deslegarea cu 5000 de lei şi a luat odată cu certificatul de deslegare, şi carnetul de legitimaţie vechi.

LEGITIMAT LA ŞOIMI FARA SA ŞTIE

In urmă, gruparea Gloria vinde pe jucătorul Antonescu Şoimilor (Bucureşti), eliberând o nouă deslegare, fără să pomenească nimic de cealaltă.

Pentru carnetul de legitimare, dă pur şi simplu o adresă că acesta s'a pierdut şi cere anularea lui prin rombol.

Gruparea Şoimii depune la F.R.F.A. cererile de legitimare semnate de jucător, **împreună cu certificatul de deslegare şi adresa de pierdere a carnetului vechiu.**

SEMNAT IN FALS

Jucătorul Antonescu însă, care-şi plătise deslegarea pentru a putea opta pentru alt slub, anunţă federaţia că nu a semnat niciodată cereri de legitimare pentru Şoimii şi că, deci, semnătura depe ele este falsă.

Cere deasemenea ca să se anuleze legitimaţia emisă pentru gruparea Şoimii şi să se ia măsurile regulamentare contractelor cari au comis frauda.

SANCŢIUNI ASPRE

Moravurile acestea sunt cu totul noi şi periculoase şi de aceea, ele trebuesc pedepsite cu cea mai mare severitate.

Regulamentele federale prevăd pentru asemenea infracţiuni suspendarea pe timp de un an şi anularea licenţei eliberate.

Data fiind manevra aceasta cu totul descalificantă, deciziunea luată trebue să fie neregulamentară.

Adică, să fie exclus pe viaţă acela care a crezut că în sport pot încăpea asemenea pungăşii.

Intoarcerea ... fiilor risipitori

Pop Vasile şi Szantay

au revenit dela Baia Mare, declarând că renunţă la transferare

Cluj, 3. (Prin telefon de la corespondentul nostru). **Am scris eri despre activitatea racoleurilor în oraşul nostru, graţie cărora, doi jucători ai Victoriei, Pop Vasile şi Szantay fuseseră amăgiţi să semneze pentru gruparea F. C Carpaţi (Phoenix) din Baia Mare**

Cei doi jucători clujeni, plecaseră chiar în oraşul noului lor club, prevăzuţi cu toate actele necesare legitimării lor, pentru noua grupare.

In cursul zilei de azi însă, Pop şi Szantay s'au înapoiat în Cluj, declarând că renunţă la deslegările lor şi că doresc să rămână mai departe la clubul Victoria, care i-a crescut şi i-a format ca jucători.

Mai departe, au declarat că, deşi au fost foarte puţin la Baia Mare, au văzut că nu se vor putea obicinui cu atmosfera care domneşte în clubul la care intenţionau să joace.

Intoarcerea celor doi „fii risipitori", a făcut o excelentă impresie printre toţi sportivii noştri.

Victimele semifinalelor Cupei Europei Centrale

Bertoni şi dr. Sarossi

Matchurile decisive ale semifinalelor Cupei Europei Centrale, cari s'au disputat Duminică la Budapesta şi Luni la Praga, au făcut două victime, în persoanele jucătorilor Bertoni (Juventus) şi dr. Sarosi (Ferencvaros).

E interesant că ambii jucători răniţi, sunt centri înaintaşi, şi vor fi indisponibili mai multe săptămâni.

Dintre „victime", italianul Bertoni a fost mai grav rănit. In urma unei ciocniri pe care a avut-o cu fundaşul Cerny, juventistul s'a ales cu O DUBLĂ FRACTURĂ A FLUERULUI !

Vedeta Ferencvarosului a scăpat mai uşor dar cu toate acestea va fi indisponibil timp de 6 săptămâni. . . . .

Dr. Sarosi şi-a scrântit glezna în momentul unui „shoot" şi a căzut. In această clipă Amoretii a plonjat la picior iar Rava a căzut peste el. Glezna lui Sarosi s'a umflat atât de mult, încât, după match, gheata abia a putut fi scoasă.

Sarosi deocamdată îşi pune compresii să dispară umflătura, ca medicii să poată stabili, dacă nu este cumva o ruptură de muschiu la mijloc.

No. 44.052 : Sonny Niculescu

Eri, Juventus şi-a legitimat ultimii jucători: pe Sonny (Valeriu) Niculescu şi pe Flamaropol.

Legitimaţiile poartă numerile 44.052 şi 44.045.

Concursul nostru

Cea mai bună echipă românească a tuturor timpurilor

Continuăm azi publicarea răspunsurilor la ancheta ziarului nostru.

Cu această ocazie atragem atenţia cititorilor noştri că cele două echipe trebue să cuprindă : 1. jucători cetăţeni români indiferent de *origina lor etnică.*

2. A doua echipă, va trebui să fie formată exclusiv din jucători Români şi de origină etnică. Ţinem să specificăm apoi, că Baratky, Dobay, Rafinsky, Marcu, Burger, etc., nu pot figura în echipa No. 2.

D. C. V. G. FOCŞANI

Echipa No. 1: Zombory-,Vogl, Hoksary-Juhasz, Cotormani, Horavetz-Bindea, Auer, Wetzer, Humis, Dobay.

Echipa No. 2: David-Sfera, Felecan I-Vintilă, C. Vâlcov, Demetrovici (?) Bindea, P. Vâlcov, Pop III, Iordache, Bogdan.

UN AMATOR DIN CHIŞINAU

Echipa No. 1: Pavlovici-Burger, Chiroiu-Vintilă, Răşinaru, Rafinsky-Bindea, Covaci, Baratky, Bodola, Dobay.

Echipa No. 2: Pavlovici-Bürger (?), Albu. — Vintilă, Cotormany (?), Rafinsky (?) — Bindea, Bodola (?), Auer (?), Baratky (?) Dobay (?).

D. ANDRONACHE C. LUCIAN

Echipa No. 1: Ritter-Burger, Hoksary-Vintilă, Vogl, Lakatos-Bindea, Becke, Sepi II, Schwartz, Dobay.

Echipa No. 2. David-Albu, Chiroiu - Vintilă, Răşinaru, Dobra - Bindea, Ploeşteanu, Sonny Niculescu, Moldoveanu, Iordache.

D. BOGATU D-TRU GIURGIU

Echipa No. 1: David-Bürger, Albu-Vintilă, Iuhasz, Rafinsky-Bindea, Auer, Baratky, Bodola, Dobay.

Echipa No. 2: David-Sfera, Albu-Bărbulescu, Răşinaru, Brandabura-Bogdan, Moldoveanu, Cociuban II, Petea Vâlcov, Gică Popescu.

D. SABAU VASILE CAREII MARI

Echipa No. 1: Pavlovici-Steiner, Bürger-Vintilă, Juhasz, Deheleanu-Tänzer, Deşu, Wetzer, Bodola, Auer.

Echipa No. 2: David-Sfera, Felecan I-Vintilă, Răşinaru, Brandabura - Bindea, Deşu, Ciolac, Cociuban II, Gică Popescu.

TICU ŞI GICU-PERIŞ

Echipa No. 1: Zombory-Bürger, Albu-Moravetz, Cotormany, Deheleanu, Bindea Covacs, Wetzer, Bodola, Dobay.

Echipa No. 2: David-Sfera, Chiroiu - Vintilă, Răşinaru, Deheleanu, Bindea, V. Vâlcov, Marcu (?) P. Vâlcov, Bogdan.

I. B. LOCO

Echipa No. 1: Pavlovici-Bürger, Albu-Lakatos, Kotormany, Moravetz-Bindea, Baratky, Wetzer, Bodola, Dobay.

Echipa No. 2: David-Sfera, Albu-Deheleanu. Răşinaru, Ciolac-Bindea, Guga, Sepi, P. Vâlcov, Bogdan.

D. AVOCAT V. GEORGESCU-ŞEGARCEA

Echipa No. 1: Kiss-Hocksary, Steiner-Tessler, Vogl, Moravetz-Tänzer, Auer, Bodola, Semler, Dobay.

Echipa No. 2: Lăpuşneanu-Sfera, Albu-Bărbulescu, Steinbach (?) Stanciu-Guga, Deşu, Sepi II, Petea, Barbu II.

D. ZORIS BUGAZ

Echipa No. 1: Sadowsky-Bürger, Albu-Vintilă, Yuhasz, Rafinsky-Bindea, Bodola, Auer, Schwartz, Dobay.

Echipa No. 2: Iordăchescu-Sfera, Felecan - Deheleanu, Răşinaru, Demetrovici (?) Oană, Moldoveanu, Cociuban II, Petea, Căpuşan.

D. N. NICOLESCU PITEŞTI

Echipa No. 1 : Zombory-Bürger, Breger-Deheleanu, Vogl, Rafinsky-Bindea, Deşu, Wetzer, Auer, Dobay.

Echipa No. 2: Puiu Stroescu-Deleanu, Albu-Deheleanu, Dobra (?) Robe-Bindea, Deşu, Subăşeanu, Guga, Căpuşan.

D. VASILE GARBU PETROŞANI

Echipa No. 1: Pavlovici-Bürger, Wetzer II-Brandabura, Răşinaru, Demetrovci-Bindea, Bodola ,Tierjung, Auer. Cuedan.

Echipa No. 2: P. Rădulescu-Felecan, Chiroiu-Vintilă, Dobra (?) Rafinsky (?) Bogdan, Bodola, Thierjung (?) Auer (?), Căpuşan.

ELLY NAGY CLUJ

Echipa No. 1: David-Bürger, Felecan-Vintilă, Yuhasz, Rafinsky-Bindea, Auer, Baratky, Bodola, Dobay.

Echipa No. 2: Pavlovici-Sfera, Albu-Bărbulescu, Răşinaru, Szanislo (?) Bindea Bodola, Humis)?), Baratki (?), Dobay (?).

D. BALOG GAVRILA CLUJ

Echipa No. 1: David-Bürger, Felecan-Vintilă, Juhasz, Rafinsky-Bindea, Auer, Baratky, Bodola, Dobay.

Echipa No. 2: Negru-Sfera, Felecan I-Vintilă, Fieraru, Szanislo (?)-Bindea, Baratky (?) Auer (?), Bodola Dobay (?).

M. G. FOCŞANI

Echipa No. 1: Pavlovici-Bürger, Chiroiu-Vintilă, Juhasz, Rafinsky-Bindea, Covaci, Baartky, Bodola, Dobay.

Echipa No. 2: David-Sfera, Felecan I-Deheleanu, Cotormany (?), Brandabura-Bindea, Moldoveanu, Ciolac, Prassler (?) Dobay (?).

D. STOENESCU VASILE (GIURGIU)

Echipa No. 1: **P. Rădulescu-Sfera, Chiroiu - Bărbulescu, Răşinaru, Bărbulescu (? !)-Bogdan, Moldoveanu, Cociuban, Petea Vâlcov, Gică Popescu.**

Echipa No. 2: **David-Bürger, Albu-Vintilă, Juhasz, Demetrovici-Bindea, Baratky, Auer, Bodola, Dobay.**

Floreasca

Program definitiv

Sâmbătă 6 August a. c.

I. Pr. Ninus, 1000 metri
Grupă — 15.000 lei

Cina, Barza, Romînaș, Tara, Isvor T., Brenn, Gaby M., Draga Mea, Tibet, Tătăran, Musca, Rama II, Columbus, Călin, Eol, Năvalnic.

II. Pr. Nosrawyk, 1600 metri
27.000 lei — Grupa K

Opanka, Voraus, Haron, Gonflolat II, Amilkar, Roland D., Amsel.

III. Pr. Neptun, 2000 m. — 15.000 lei — Handicap

2000 Luna II, Primăvara.
2020 Lama, Pan Worthy, Farsa.
2040 Diadia Lul.
2060 Lancia.
2080 Bețiv.
2100 Strengar, Dudu Gordon, Hollo.
2120 Bebeca, Livadă.
2140 Vuet, Șpic, Mura II.
2180 Elixir, Durdulia, General Worthy, Sorento, Pinkerton.
2200 Jeles II.
2220 Peter Worthy.

IV. Pr. Nipon, 2000 metri
18.000 lei — Handicap

2000 Leona.
2020 Dorna.
2060 Rugina, Oswalda.
2080 Guard. Giri, Dolly Worthy, Torent.
2120 Prokator, Anny Worthy.
2140 Blondela.

V. Pr. Narva, 2800 metri
21.000 lei — Condiție

2860 Pacahantos, Primrose, Cupidon.
2880 Katy Caid, Pock, Brebenel.
2900 Naplopo, Nation.
2920 Havana.
2940 Joppa Hannover.

VI. Pr. Nisporeni, 1600 metri
18.000 lei — Condiție

1580 Adda Worthy, Ghimp, Dorka.
1600 Leu, Livada.
1620 Vântișor, Leona, Ezer Jo, Dorna.
1640 Du-te, Șorvanet, Bruma II, Hercegno, Pinkerton, Voev, Tiganilor, Rugina.
1660 Dora Stroeva, Kismet, Peceora.
1680 Naverno, Talaz.

VII. Pr. Nicaragua, 1000 metri
19.000 lei — condiție

1000 Cimbric, Barza, Taina, Floare, Grozava, Brenn, Gaby M., Draga Mea, Tătăran, Rama II, Columbus, Călin, Eol, Năvalnic.

VIII. Pr. Negrești, 2800 metri
16.000 lei — Condiție

2840 Zvon. Vuet, Zgomot, Mura, Makrele.
2860 Aventurier, General Worthy, Busuioc, Sultana.
2900 Legionar.
2940 Curier.

IX. Pr. Negoiu, 1600 metri
18.000 lei — Performanță

1620 Oborean.
1640 Natașa, Vântișor, Poenița, Tutun.
1660 Gloriș, Ghid.
1680 Petruș, Ghid.

Duminică 7 August a. c.

VII. Pr. Nehoias, 1600 metri
15.000 lei — Handicap

1600 Mărțoaga, Luna II.
1620 Lama, Pan Worthy.
1640 Mister.
1700 Vestit.
1740 Vuet, Sultan II, Spic, Tava, Mura II.
1780 General Worthy, Busuioc.

VIII. Pr. Nerone, 2000 metri
16.500 lei — Condiție

2020 Igor, Bunel, Livada.
2040 Isabela, Pinkerton, Kamaa.
2060 Bruma II, Sonia Worthy, Catinca, Zalud.
2080 Ninon, Dolly Worthy, Uța, Talaz, Guard. Girl.
2100 Ducesa.
2120 Brebenea.

IX. Pr. Nevada, 2000 metri
24.000 lei — Record

2020 Nation, Amsel, Edith, Anny Worthy, Fama, Cupidon.
2040 Katy Caid, Sam Worthy, Valențio, Belșug.
2060 Trixie, Jade, Naplopo.
2080 Joppa Hannover, Havana, Lucifer II.
2120 Amilkar.

FLOREASCA: ZIUA IX-a Duminică 7 August

Pr. FLANEUR, vânz. 12.000 1.300 m.

Ștefania	30.000	59½
Jessica	20.000	51½
Elvira	25.000	54½
Titirez	20.000	56
Loti	35.000	55½
Sanda	30.000	53½
Ciurlan	25.000	49
Licurici	20.000	53
Balsors	30.000	61

Pr. Fako, W.-Hcap, Rep. I-a 14.000 lei — 1300 metri

Cin'te ține		64
Boshko		59½
Carmen		59½
Brânceni		56
Goblin		55½
Rastel		52
Caiafa		50
Elvira		48½
Cărăbuș		48

Pr. Fako, W.-Hcap, Rep. II-a 14.000 lei — 1300 metri

Marmara		62
Răzleț		59½
Jessica		59
Puișor		58½
Hotoaica		56½
Natașa		55
Acaccia		54½
Moft		54½
Zori de Zi II		49

Pr. BLONDIAN, h-cap, 15.000 lei 1200 m.

Ticu		60
Fioreta		53½
Vigo		52½
Hazard		52
Lăncier		46½

Pr. LAMPASSE, h-cap, 18.000 lei 1300 m. (21)

Weekend		64
Parabola		62½
Neta		56½
Carmen		53½
Brânceni		50½
Răscoala		50½
Belca II		48
Răzor		47½
Giovani		44
Cărăbuș		42½
Natașa		40

Pr. BORISKA, mixtă, 20.000 1400 m. (20)

Rastel 125.000		53
Getta		55½
Baba Novak		56
Weekend		60½
Biribi		62
Don Basil		51
Cărăbuș 25.000		55
Elada 40.000		52
Trés Pratique		62
Monette III		57½

Programul reuniunii de toamnă dela Băneasa

ZIUA X-a, JOI 13 OCT.

I. Premiul Stănișoara. (Alergare de vânzare). Pr. I, 20.000 lei. Pr. II, 4.000 lei. Pr. III, 2.000 lei. Pr. IV, 1.000 lei. Dist. 1000 m. (L. D.). Pentru cai din orice țară, de 2 ani, cari n'au câștigat o sumă de 50.000 lei, nici un premiu de 35.000 lei și sunt de vânzare pt. 90.000 lei. Greut.: 55 kg. Pentru fiecare 10.000 lei mai puțin declarat de vânzare se va primi câte 2 kg. descărcare până la minimum de vânzare 20.000 lei. Câștigătorul unei alergări la 2½ kg., a două alergări 5 kg. Caii maiden primesc 3 kg.

II. Premiul Cozia. (Walter Handicap). (Repriza I-a). Pr. I, 25.000 lei. Pr. II, 5.000 lei. Pr. III, 2.500 lei. Pr. IV, 1.200 lei. Dist. cca. 1500 m. (P. V.). Pentru orice cai de 3 ani și mai sus, cari n'au câștigat în anul curent o sumă de 100.000 lei, nici un premiu de 60.000. Greutate minimă 45 kg. Publicarea handicapului la 10 Octombrie.

(A se vedea art. 10 din condițiunile generale relativ la împărțirea reprizelor).

III. Premiul Cozia. (Welter (Handicap). (Repriza II-a). Pr. I, 25.000 lei. Pr. II, 5.000 lei. Pr. III, 2.500 lei. Pr. IV, 1.200 lei. Dist. cca. 1500 m. (P. V.). Pentru cai cari după acceptarea greutăților sunt în a doua parte, adică spre greutatea minimă.

IV. Premiul Arges. (Alergare mixtă). Pr. I, 30.000 lei. Pr. II, 6.000 lei. Pr. III, 3.000 lei. Pr. IV, 1.500 lei. Dist. 1200 m. (L. D.). Pentru orice cai, din orice țară, de 3 ani și mai sus, cari n'au câștigat în anul curent o sumă de 200.000 lei. Greutate: 3 ani, 53 kg., 4 ani și mai sus, 54 kg. Orice câștigător în anul curent va lua câte 1 kg. pentru fiecare sumă de 35.000 lei câștigată. Câștigătorul în anul curent al unui premiu de 40.000 lei va mai lua 1½ kg. supragreutate, a două de 40.000 lei sau unula de 60.000 lei 3 kg. Caii cari au câștigat pe distanța de 1400 m. sau mai puțin un premiu de 35.000 lei vor lua o supra-greutate specială de 1½ kg. de fiecare alergare câștigată până la maximum 4½ kg. Cei puși de vânzare pentru 80.000 lei primesc 2 kg., pentru 50.000 lei 4 kg. Caii români mai primesc 2½ kg. descărcare.

V. Premiul Eleganței. Pr. I, 50.000 lei. Pr. II, 10.000 lei. Pr. III, 5.000 lei. Pr. IV, 2.500 lei. Dist. 1200 m. (L. D.). Pentru cai din orice țară, de 2 ani, cari n'au câștigat o sumă de 100.000 lei, nici un premiu de 60.000 lei. Greutate: 51½ kg. Câștigătorul unei sume de 25.000 lei la 1½ kg. de 50.000, 3 kg., de 75.000 lei 4½ kg., de 90.000 lei 6 kg. Caii cari au câștigat un premiu de 50.000 lei mai iau o supragreutate de 2½ kg. Caii români primesc 2½ kg.

VI. Premiul Gloriș. (Alergare mixtă). Pr. I, 25.000 lei. Pr. II, 5.000 lei. Pr. III, 2.500 lei. Pr. IV, 1.200 lei. Dist. cca. 1600 m. (P. V.). Pentru orice cai, din orice țară, de 3 ani și mai sus, cari n'au câștigat în anul curent o sumă de 60.000 lei. Greutate: 3 ani 52½ kg., 4 ani și mai sus 55 kg. Pentru fiecare sumă de 15.000 lei câștigată în anul curent se vor lua câte 2 kg. supragreutate. Câștigătorul unui premiu de 35.000 lei va mai lua 1½ kg., de 50.000 lei 3 kg. Caii puși de vânzare pentru 50 mii lei, primesc 2 kg., pentru lei 30.000. 4 kg.

VII. Premiul Văratec. (Handicap). Pr. I, 30.000 lei. Pr. II, 6.000 lei. Pr. III, 3.000 lei. Pr. IV, 1.500 lei. Dist. 1700 m. (P. N.). Pentru orice cai, din orice țară, de 3 ani și mai sus, cari n'au câștigat în anul curent o sumă de 150.000 lei. Handicapul se va publica la 10 Octombrie.

Kipism

Eri la Floreasca

Impresionantul debut al cailor de 2 ani

Gaby M., o trapașă de clasă internațională Poenița, Cupidon și Vuet în formă bună O reuniune de senzații tari

D. C. Müller
Proprietarul iepei Josedale Margot

Începută sub auspiciile unui cer albastru, reuniunea de ieri dela Floreasca ne-a rezervat surpriza unui final dramatic, cu ploaie căzută din abundență și cu trăsnete, care deși n'au fost de aceiași abundență cu ploaia au fost totuși de mai mare efect...

Nimeni din publicul destul de abundent ce a fost prezent ieri pe hipodrom, nu poate nega că această reuniune nu ia procurat puternice emoții.

Începând cu desfășurarea bogată în peripeții a unora dintre curse și culminând cu căderea trăsnetului asupra incintei cântarului. Să existe oare vreo corelație?

In orice caz, datorită evenimentelor, unele plăcute și altele nu, un lucru este cert: multă vreme cei ce au fost prezenți pe hipodrom nu vor uita emoțiile prin cari au trecut.

Dar, lăsând la oparte partea de emoții, care putea deveni chiar tragică, trebuește remarcat din capul locului că această reuniune a fost de natură să ne dea satisfacția stabilirei într'o cursă de cai de doi ani, a unui record de clasă internațională.

O ispravă senzațională: 1.32'2, stabilit de un doi-ani

Evenimentul capital al zilei a fost constituit de debutul cailor de doi-ani.

Anticipația că ne aflăm în fața unei generații bine din toate punctele de vedere a fost confirmată integral.

Faptul că din prima zi ne-au fost prezentate 18 elemente frumos conformate și unele și de excelentă clasă, a dovedit că atât numeric cât și calitativ generația cailor născuți în 1936 este excepțională.

Cel mai bun rezultat a fost obținut de GABY M. în Pr. Fetelor.

Fica lui PROGRES și PEGGY II, câștigând cu cea mai mare ușurință, a marcat excelentul kilometraj de 1.32.8. Ținând seama că victoria pensionarei Grajdului Sterea a fost recoltată cu manifestă ușurință, trebuește să concludem că sora iepei Nation este capabilă actualmente să meargă valori sub 1.30.

Calificativul de performanță internațională apare în aceste condiții perfect justificat. N. GAIDAEV, merită felicitat pentru modul în care nea prezentat și condus acest excepțional element.

Rama II și Draga Mea, două elemente de mare nădejde

Nu mai puțin impresionant a fost debutul celorlalte două plasate, Rama II și Draga Mea.

Mergând pe respectiv 1.33.3 și 1.34.3, ambele iepe au dovedit că sunt două mari speranțe ale trapului românesc

Și noi credem că până la urmă, aceia care va însemna mai mult va fi Draga Mea. Fiica iepei Mein Liebling, impecabil construită, ne-a făcut impresia unui element ceva mai târziu și care mai are nevoe de a fi lucrată.

Recordul cailor de 2 ani bătut

Tot cu această ocazie, GABY M., RAMA II și DRAGA MEA au reușit să stabilească un nou record pentru caii de doi-ani.

Dacă mai este cineva care să nege utilitatea politicei de importațiuni — cel puțin în actualul stadiu al creșcătoriei indigene — ei bine, ziua de ieri credem că a dat cea mai completă desmințire.

Să nu se uite că Gaby M. și Rama II sunt importate în anul nașterii, iar Draga Mea, cal născut la noi, descinde din importații David Axworthy și Mein Liebling.

ARMASARII DE DOI-ANI SUNT ACTUALMENTE CU 2 CLASE MAI SLABI

Proba rezervată armăsarilor ne-a adus 10 elemente frumos conformate dar de parte de valoarea iepelor.

Cea mai bună dovadă, a afirmației de mai sus, o constitue recordul de 1.44.6 stabilit de TATĂRAN, un fiu al lui AVANTI II cu LACRIMA.

Dacă actualmente, armăsarii se dovedesc cu mult inferiori, lucrul nu trebuește să îngrijoreze întrucât sunt susceptibili de mari progrese și nu ne va mira dacă din rândul lor se vor ivi veritabile vedete. Brenn și Jalpug sunt, credem, susceptibili de mari transformări.

Vuet, Prokator și Cupidon trei cai cari își revin

rumoasă impresie au mai produs victoriile armăsarilor VUET, PROKATOR și CUPIDON.

Pensionarul d-lui T. TASSOPOL — unul dintre realele talente ale derbyurilor ce activează la noi — a marcat un cert progres ce formă.

Stilul în care a dispus de Legionar, Lăcrămioara și Busuioc, elemente bine cotate în generația patru anilor, a produs o excelentă impresie și situează pe fiul lui Wapiti în rândul veletelor acestei generații.

Prokator, la largul lui pe teren desfundat, a recoltat o frumoasă victorie asupra lui Vivat și Opanka.

Nu mai puțin semnificativă a fost victoria lui Cupidon din ultima alergare a zilei.

Faptul că a dispus la egal de Ben-Hur — mereu al doilea — și la respectiv 20 și 100 m. de Nation și Gondolat II atestă extrem de elogios asupra actualelor lui posibilități.

In scurte cuvinte, reuniunea de ieri, în ciuda intemperiilor, a recoltat un frumos succes și a marcat o nouă etapă în mersul ascendent al trapului din România.

Desfășurarea alergărilor

1. PR. LOU DILLON. Datorită handicapului inițial, Farsa a condus plutonul până la ieșirea din ocolul de nisip, unde a fost depășită de Bunel. De aci, fiul lui Georges Willy și-a văzut nesupărat de drum, excortat la distanță respectabilă de Kamaa și Pinkerton care a galopat în repetate rânduri. Lancia s'a găsit, la distanță, a patra.

2. PR. LEA. Josedale Margot a condus pe întreg parcursul. Pe primul kilometru, Viitor puternic lansat a ajuns lângă pensionara lui Grunwald pe care însă n'a putut-o depăși, aceasta câștigând cu multă ușurință.

Al treilea s'a găsit Sam Worthy urmat de Kanada care pe prima parte a avut o apropiere frumoasă.

3. PR. LE BOURGET. Santuzza urmată de Lin, a condus până pe partea opusă tribunei unde au fost prinși de un pluton format din Crăiasa — care pierduse prețios teren în nenumăratele galopuri date, Peter Gordon și Domnița Harry. La intrarea în ultimul ocol, Domnița Harry s'a detașat câștigând extrem de ușor.

T. Tassopol
Conducătorul lui Vuet

Peter Gordon a luat locul al doilea, urmat de Extra și Crăiasa care a fost distanțată pentru repetatele galopuri date.

4. PR. BAEȚILOR. După o plecare falșă, Tătăran a luat conducerea urmat de Brenn și Columbus. Tătăran galopând, conducerea a fost luată pentru scurt timp de Brenn, care greșind și el a fost depășit de Tătăran și de Columbus. Primul a câștigat ușor urmat de Columbus și Brenn angajați în luptă mare pentru locul al doilea.

5. PR. FETELOR. Prima care s'a pus pe picioare a fost Gaby M. urmată de colega de grajd Draga Mea și de Rama II. Cea de-a doua galopând a fost depășită de pensionara lui Grunwald, care pe linia dreaptă a încercat să atace pe leaderă.

Atacul n'a avut alt rezultat decât refacerea unei părți din terenul ce o despărțea de Gaby M. care a câștigat ușor.

Draga Mea s'a găsit a treia, urmată la distanță de Grozava și Floarea.

6. PR. LACUL URSULUI. Vuet a condus pe întreg parcursul urmat la început de Zgomot și Lăcrămioara. Pe a doua parte a parcursului, Zgomot și Lăcrămioara au cedat și au fost depășite de Legionar și Busuioc. Finalmente, Vuet a câștigat oprit, asupra pensionarului lui Slobozenco și Busuioc.

7. PR. LASTOȘKA. Beneficiind de un start excelent și de un galop dat de Vivat, Prokator a condus pe întreg parcursul. A fost urmat la început de Vivat, iar pe partea opusă tribunei de Bonzo. Pe linia dreaptă, deși a slăbit vizibil alura, Prokator n'a mai putut fi prins de Vivat și de Opanka. La un cap de pensionara lui Cerkasoff, a terminat — a patra — Theodora.

8. PR. LILLY P. Pornită puternic, Adda Worthy a condus până în turnantul de nisip, urmată de Natașa și Poenița, în timp ce Ghid refăcea greu handicapul.

In turnantul de nisip, Adda Worthy galopând, în fruntea plutonului a trecut Natașa, talonată de Poenița, iar Ghid s'a apropiat până la o lungime. Pe linia dreaptă, Ghid galopând, iar Natașa dând semne de oboseală, Poenița a câștigat de puțin dar sigur.

9. PR. LUSCHL. Oswalda urmată de Cupidon a condus pe primul kilometru de unde a trecut în frunte Cupidon. Pe linia dreaptă, roibul a fost atacat puternic de Ben-Hur și Nation care n'au putut face aiteeva decât a-l apropia până la o lungime.

Gondolatt II s'a găsit al patrulea.

Sosirea în pr. Lacul Ursului
Vuet (T. Tassopol), câștigător asupra lui Legionar și Busuioc.

Informații

● **Eri la Floreasca, pariul austriac, început cu mize de 58.780 lei, a ajuns cu cota de 50% din mizele jucate, la 69.570 lei, sumă la care s'a închis după disputarea cursei a VI-a.**

Austriacul va continua în cadrul reuniunei de Sâmbătă 6 August crt.

● *In parcursul premiului LUSCHL, iapa Blondella și-a trântit conducătorul și a efectuat singură întreg parcursul. Din fericire, conducătorul ei, T. Marcu, s'a ales numai cu două contuzii la mâini.*

● GRETELBUB și PLEAVA, pensionarii d-lui Gh. Constantinescu, au fost lăsați la odihnă timp de o lună.

● Eri la Floreasca s'au plătit la event cotele :

Bunel-Viitor Trib. 23 ; Pel. 28. Viitor-Domnița Harry, Trib. 31 ; Pel. 60. Domnița Harry-Tătăran, Trib. 127; Pel. 135. Tătăran-Gaby M., Trib. 105 ; Pel. 116. Gaby M.-Vuet, Trib. 55 ; Pel. 54. Vuet-Prokator, Trib. 134 ; Pel. 170. Prokator-Poenița, Trib. 386 ; Pel. 272. Poenița-Cupidon, Trib. 861 ; Pel. ?

● Și-a ameliorat recordul carierii :

DOMNIȚA HARRY cu 5 zecimi de secundă ; noul record. 1.36.9.

● Doi-anii au stabilit primul record :

Tătăran la : 1.44.6.
Columbus la : 1.46.6.
Brenn la : 1.46.6.
Ialpug la : 1.47.1.
Gaby M. la : 1.32.8.
Rama II la : 1.33.3.
Draga Mea la : 1.34.3.
Grozava la : 1.48.5.

● Soc. Hipică săsească din Brașov, de sub președinția d-lui G-ral Partenie comandantul corpului V de armată, a ținut aseară o ședință în care s'au hotărît datele concursului hipic tradițional, care are loc în fie ce an la Brașov în zilele de 2—3 și 4 Septembrie pe terenul Olimpic din Brașov. Vor participa cei mai buni călăreți din țară.

REZULTATUL TECHNIC

FLOREASCA: Ziua X-a, Miercuri 3 August

Premiul LOU DILLON — Condiție — 2000 metri
10.000, 2.800, 1.500, 700 lei

1	Bunel	2080	3.20⁶	1.36⁵	*Toderaș*	16	16
2	Kamaa	2120	22⁸	35⁷	*Strijiniuc*	35	59
3	Pinkerton	2140	24⁴	36⁴	*Iurca*	41	33
4	Lancia	2040	30⁵	43	*Rusu*	147	70
	Igen	2100	38⁴	44	*Sumaracov*	304	520
d	Farsa	2000	36⁵	48⁴	*Secară*	147	70

Bunel (Georges Willy și Buna) aparține d-lui **M. Zamfirescu**
Pariu mutual: Tribuna: 16—11—13. Peluză: 16—13—16.

Premiul LEA — Condiție — 2000 metri
13.000, 3.600, 2.000, 900 lei

1	Josedale Marg	2040	3.02⁸	1.29⁶	*Grünwald*	14	14
2	Viitor	2120	04⁷	27⁵	*Slobozenco*	14	14
3	Sam Worthy	2120	10⁵	29⁷	*S. Corol*	68	42
4	Kanada	2140	10⁶	29⁵	*E. Fischer*	30	37
	Rugina	2080	12⁸	32⁷	*Costandache*	267	159

Josedale Margot (Main Mc. Elwyn și Trotsie Elliot). aparține d-lui C. Muller.
Pariu mutual: Tribuna: 14—10—12. Peluza: 14—12—15.

Premiul LE BOURGET — Handicap — 1500 metri
10.000, 2.800, 1.500, 700 lei

1	Domnița Harr.	1700	2.44⁷	1.36⁸	*N. Cerkasoff*	18	19
2	Peter Gordon	1640	46	41⁵	*S. Corol*	80	73
3	Extra	1660	49⁸	42⁵	*T. Tassopol*	53	55
4	Desis	1580	52⁵	49⁵	*G. Ghinea*	401	258
	Flăcău	1560	52⁵	50⁸	*F. Voronin*	66	106
	Santuzza	1500	57⁵	58⁷	*Costandache*	40	50
	Dacia	1580	57⁸	52⁵	*Andreyevsky*	45g	620
	Lin	1520	59	57⁸	*T. Popa*	535	129
d	Crăiasa	1580	50⁵	47⁸	*E. Fischer*	40	50

Domnița Harry (H. P. și Domnița) aparține **C-sei Benckendorff.**
Pariu mutual: Tribuna: 18—13—14—14. Peluza: 19—14—14—16.

Premiul BAEȚILOR — Grupă — 1000 metri
16.000, 4.500, 2.400, 1.100 lei

1	Tătăran	1000	1.44⁶		*G. Gram.*	63	70
2	Columbus	1000	46⁸		*M. Pavlic*	32	34
3	Brenn	1000	46⁸		*Andreyevsky*	31	32
4	Ialpug	1000	47⁵		*Crotenco*	34	31
	Românaș	1000	57⁸		*S. Corol*	411	474
	Eol	1000	59⁸		*Costandache*	144	237
	Isvor I	1000	2.00⁵		*I. Szabo*	576	332
	Tibet	1000	02⁸		*Slobozenco*	205	97
	Călin	1000	09⁸		*G. Ghinea*	144	237
	Năvalnic	1000	12⁸		*Drăgotescu*	144	237

Tătăran (Avanti II și Lacrima) aparține d-lui **I. Köpe.**
Pariu mutual: Tribuna: 63—17—12—13. Peluza: 70—16—14—13.

Premiul FETELOR — Grupă — 1000 metri
16.000, 4.500, 2.400, 1.100 lei

1	Gaby M.	1000	1.32⁸		*N. Gaidaev*	10	11
2	Rama II	1000	33⁸		*Grünwald*	72	76
3	Draga Mea	1000	34⁸		*E. Fischer*	10	11
4	Grozava	1000	48⁸		*G. Crainic*	301	300
	Floare	1000	52⁸		*Drăgotescu*	140	150
	Cina	1000	53⁵		*P. Tassopol*	422	432
	Lilia	1000	53⁸		*Slobozenco*	525	600

Gaby M. (Progres și Peggy II) aparține **Grajd. Sterea.**
Pariu mutual: Tribuna: 10—13—26. Peluza: 11—14—23.

Premiul LACUL URSULUI — Handicap — 2800 metri
12.000, 3.300, 1.800, 900 lei

1	Vuet	2820	4.39	1.38⁸	*T. Tassopol*	36	34
2	Legionar	2880	39⁸	36⁸	*Slobozenco*	32	32
3	Busuioc	2860	41⁵	38⁸	*G. Ghinea*	334	223
4	Zgomot	2840	42⁸	39⁴	*D. Dobrescu*	157	142
	Sultana	2860	47⁸	40⁸	*I. Zabetin*	41	31
d	Lăcrămioara	2860	41⁸	38⁴	*I. Crotenco*	72	45

Vuet (Wapiti și Rezi) aparține d-lui **T. Tassopol.**
Pariu mutual: Tribuna: 36—15—13. Peluza: 34—18—17.

Premiul LASTOȘCA — Condiție — 1600 metri
13.000, 3.600, 2.000, 900 lei

1	Prokator	1640	2.24⁷	1.28⁴	*I. Crotenco*	26	37
2	Vivat	1620	25⁵	29⁸	*G. Crainic*	42	46
3	Opanka	1720	25⁸	24⁸	*N. Cerkasoff*	23	27
4	Theodora	1660	25⁸	27⁸	*G. Gram*	238	301
	Bonzo	1640	26	29	*Grünwald*	34	36
	Anny W.	1680	26⁸	28⁸	*S. Corol*	34	36
	Mein Liebling	1680	27⁸	27⁸	*E. Fischer*	28	31
	Catinca	1640	27⁸	30⁴	*G. Ghinea*	742	800
	Lucifer II	1660	29⁸	30⁸	*Costandache*	952	1001
	Dorna	1600	dep.	—	*M. Pavlic*	219	—

Prokator (E. Colorado și Pro Patria) aparține d-lui **N. Velluda.**
Pariu mutual: Tribuna: 26—12—13—11. Peluza: 37—18—23—14.

Premiul LILLY — Condiție — 1600 metri
14.000, 3.900, 2.100, 1.000 lei

1	Poenița	1640	2.39⁸	1.37⁵	*I. Szabo*	71	132
2	Natașa	1640	39⁸	37⁸	*N. Cerkasoff*	46	50
3	Ghid	1680	40⁴	35⁸	*Andreyevsky*	17	19
4	Adda Worthy	1640	42⁸	39⁸	*S. Corol*	40	55
	Ghimp	1640	45⁵	40⁷	*Slobozenco*	86	99
	Oborean	1640	52⁷	45⁸	*G. Crainic*	166	215

Poenița (Gordon Peter și Poiana) aparține **Herghelieî Rodica.**
Pariu mutual: Tribuna: 71—36—28. Peluza: 132—35—23.

Premiul LUSCHL — Record — 2200 metri
16.000, 4.500, 2.400, 1.100 lei

1	Cupidon	2220	3.29⁴	1.34⁵	*Costandache*	46	—
2	Ben Hur	2220	29⁴	34⁵	*P. Tassopol*	57	59
3	Nation	2240	29⁷	33⁸	*N. Gaidaev*	25	29
4	Gondolat II	2360	30⁴	29⁷	*E. Fischer*	25	29
	Oswalda	2200	32⁴	36⁸	*M. Pavlic*	136	149
	Talaz	2220	33⁴	36⁸	*Dumitrescu*	97	87
	Pacahantos	2220	37⁸	38⁸	*I. Crotenco*	364	389
	Blondella	2220	33⁸	36	*T. Marcu*	25	26

Cupidon (G. Ioska și Cousine) aparține d-lui **dr. I. Pantelimon.**
Pariu mutual: Tribuna: 46—17—23—18. Peluza: ?—?—?—?

AUTOMOBILISM

Mâine se ţine primul antrenament în vederea „Marelui Premiu al oraşului Braşov"

O reintrare. Cine va concura

Prologul „Marelui Premiu al oraşului Braşov". cursă automobilistă şi motociclistă de viteză pe circuit, se va juca mâine dimineaţă când pe parcursul probei se va ţine primul antrenament în vederea cursei sorocită pentru Duminică, 7 August.

CONDIŢIUNILE ANTRENAMENTULUI

Concurenţii se vor putea antrena, circuitul fiind păzit, în zilele de 5 şi 6 August, între orele 5 şi 7.

Antrenamentul în una din aceste zile este obligatoriu pentru toţi concurenţii.

Echipamentul şi condiţiunile de mers în timpul antrenamentului vor fi aceleaşi ca în cursă.

Dacă în timpul antrenamentului, un vehicul se dovedeşte a nu fi destul de rapid sau a nu prezenta destule garanţii pentru securitatea celorlalţi concurenţi sau a publicului, Comisia sportivă are dreptul de a-i refuza continuarea antrenamentului şi plecarea în cursă.

REGULI DE CIRCULAŢIE

In timpul cursei şi antrenamentului conducătorii sunt obligaţi să respecte regulile circulaţiei, lăsând în stânga lor două treimi din înălţimea străzii libere pentru trecerea altui concurent.

Orice neobservare a acestei dispoziţiuni va antrena penalizări şi chiar excluderea din cursă a conducătorului care nu o va fi observat în mod voluntar.

Va fi cu desăvârşire interzisă circulaţia în sens invers pe circuit.

In caz de oprire forţată, conducătorul va opri sau va împinge maşina cât mai pe dreapta posibil şi cât mai departe de viraje.

SEMNALIZARI

In timpul cursei, următoarele semnalizări se vor respecta de către conducători.

Drapelul albastru nemişcat: Ţineţi dreapta.

Drapel albastru mişcat: mergeţi încet, pericol.

Drapelul galben: opriţi imediat.

Drapelul negru cu un număr: oprire pentru maşina cu acel număr.

Drapelul cu pătrate albe şi negre: începutul şi sfârşitul cursei.

O REINTRARE

Cu prilejul „Marelui Premiu al oraşului Braşov" îşi va face reintrarea Ion Zamfirescu, unul dintre cei mai îndemânatici piloţi ai noştri, alergător tânăr şi de mare viitor.

Deşi nu are decât 25 ani, Ion Zamfirescu şi-a trecut examenul de consacrare, înscriindu-şi numele şi pe palmaresul „Rallye-ului Monte Carlo", pe care l-a câştigat în 1936, împreună cu Petre Cristea.

Ion Zamfirescu va concura în ambele categorii la bordul Hotchkiss-ului cu care a concurat, de mai multe ori, ing. Jean Calcianu.

PARTICIPANŢII PROBABILI

Vor lua, probabil, plecarea în „Marele Premiu al oraşului Braşov", următorii alergători:

AUTOMOBILE SPORT

William Raymond Young, B. M. W.
Michael Sontag, Bugatti.
Ion Zamfirescu, Hotchkiss.
Petre Cristea, B. M. W.
Gh. Popescu-Negoeşti, Peugeot.
Mircea Muntenescu, Delahaye.
Ing. Jean Calcianu, X.

AUTOMOBILE CURSE

Ion Zamfirescu, Hotchkiss.
Ing. Jean Calcianu, Steyr.
Petre Cristea, B. M. W.
Michael Sontag, Maserati.
A. de Vassal, Ford cu compresor.

MOTOCICLETE

N. Ionescu Cristea, Norton.
Ion Popa, Norton.
Marin Mareş, B. M. W.
Nicolae Nicolici, I. R. A.
Erich Lautmann, Rudge.
Lazăr Georgescu, N. S. U.
Octav Frone, N. S. U.
Ion Craioveanu, Rudge.
Iosif Roman, Rudge.

Majoritatea federaţiilor

şi numeroase asociaţii au obţinut personalitate juridică

In „Monitorul Oficial" No. 177, cu data de 3 August, au apărut decretele regale prin care se acordă personalitate juridică următoarelor federaţii şi asociaţii sportive.

FEDERAŢII

Ciclism (FRSC), hockey pe ghiaţă (FRHG), ping-pong (FRPP), motociclism (FRM), tennis (FRST), basket şi volley (FRBV), handball (FRH), sporturi nautice (FRSN), şi patinaj (FSPR).

ASOCIAŢII

Venus (Constanţa), Metalosport (Galaţi), Tricolor (Arad), Jiul (Petroşani), C. S. Lonea (Petrila-Lonea), Tennis Club Brăila, C. S. Astra Română (Buc.), Tyras (Cetatea Albă), Ceahlăul (P.-Neamţ), Soc. hipică Botoşani, Rapid (Buc.), Turda (Buc.), Minierul (Lupeni), Sky Club Bucureşti, AMEFA (Arad), Ripensia (Timişoara), F. C. Brăila, Fortuna (Arad), şi Asoc. Ateneul Popular „Universul" (Buc.).

Caravana nautică a ajuns la Vâlcov

Vâlcov, 3 (prin telefon). — După ce a străbătut 920 kilometri, caravana nautică a ajuns la gurile Dunării, în Vâlcov.

Plecaţi la ora 10 dim. din Chilia Nouă, au traversat Dunărea la Chilia Veche, unde au luat masa.

După ce au vizitat oraşul şi câteva cherhanale, au plecat mai departe spre Vâlcov, unde, în portul foarte frumos pavoazat şi în uralele locuitorilor, au fost întâmpinaţi de d-nii căpt. Grigoriu, primarul oraşului, cpt. Aronescu, comandantul garnizoanei, Titu Ion, căpitanul portului, prof. Totovici, etc.

Mâine va fi zi de repaus în care timp se vor revizui toate ambarcaţiunile în vederea plecării pe mare.

In acest timp, se va vizita canalul Belgarof până la staţiunea Balcic. iar după amiază, canalul Patapof şi braţul Mânăstirea, unde se află mănăstirea lipovenească Sf. Petru şi Pavel, cu picturi şi biblii cari durează de câteva sute de ani.

La întoarcere, se va vizita canalul Ancudinov sau al Grădinilor.

In trecere, se va opri la pădurea de stejari dela Letea.

NATAŢIE

Programul campionatelor naţionale de natatie a fost fixat

Sibiu 3, (prin telefon). — Comisia regională de nataţie a fixat azi programul complet al campionatelor naţionale de natatie cari se vor desfăşura în localitate între 14 şi 16 August. Acest program este următorul:

ZIUA I (14 AUGUST)
Dimineaţă

100 m. liber, doamne
100 m. spate, domni.
200 m. piept doamne.
Stafetă 4×200 m.
50 m. liber, doamne.

După amiază:

100 m. piept, domni.
100 m. spate, doamne.
Sărituri obligatorii.
Stafetă 4×100 liber (doamne).
1500 m. liber, domni.
Stafetă 3×100 mixtă (domni).
Polo pe apă.

ZIUA II-a 15 AUGUST
Dimineaţă

100 m. liber, domni.
400 m. liber, doamne.
200 m. piept, domni.
400 m. piept, domni.
400 m. liber domni.
100 m. piept doamne.

După amiază

200 m. liber, domni.
Sărituri libere.
Ştafetă 3×100 m. mixtă (doamne).
Ştafetă 4×100 m. liber (domni).

ZIUA III-a 16 AUGUST

Polo pe apă.

★

La campionate până în prezent şi-au anunţat participarea următoarele grupări: C. F. R., Vif. Dacia (Bucureşti); „U" şi C. A. Cluj (Cluj); C. Sp. Tg. Mureş; Ilsa (Timişoara); C. A. Arad; Armin şi C. N. Sibiu.

Concursurile vor avea loc la strandul oraşului în regia Comisiei regionale de natatie compusă din d-nii căp. Sendrea, Lazăr, Vogelsand, Schlatner şi Hunes.

Campionatele europene de nataţie

Sâmbătă încep la Wembley, campionatele europene de natatie, în cadrul cărora se va disputa şi turneul european de polo pe apă.

A cincea ediţie a campionatului european, va întruni la start reprezentanţii a 16 ţări: Anglia, Belgia, Cehoslovacia, Danemarca, Franţa, Germania, Grecia, Italia, Irlanda, Iugoslavia, Luxemburg, Norvegia, Olanda, Polonia, Suedia şi Ungaria.

Aceste naţiuni au înaintat şi lista concurenţilor cari le vor reprezenta.

Probele vor fi următoarele:

DOMNI

100 m. liber **(17 concurenţi).**
400 m. liber **(17 concurenţi).**
1500 m. liber **(14 concurenţi).**
100 m. spate **(18 concurenţi).**
200 m. piept **(15 concurenţi).**
4×200 m. ştafetă
Sărituri (dela 3 m.).
Sărituri (dela 10 m.).

DOAMNE

100 m. liber (9 concurente).
400 m. liber (10 concurente).
100 m. spate (7 concurente)
200 m. piept (10 concurente).
Ştafetă 4×100 m. (4 ştafete).

„CUPA EUROPEI"

Campionatele Europei de natatie sunt dotate cu „Cupa Europei". Acest trofeu va reveni ţării, care a totalizat cele mai multe puncte. Punctajul se va face astfel:

Locul 1. — 13 puncte.
Locul 2. — 8 puncte
Locul 3. — 5 puncte.
Locul 4. — 3 puncte.
Locul 5. — 2 puncte.
Locul 6. — 1 punct.

(La polo şi ştafete dublu).

O altă cupă pusă în joc va fi „THE HAROLD FERN TROPHY",

Pentru care naţiunile participante vor concura la 100, 400, 1500 m. liber, 100 m. spate, 200 m. piept, 4×100 m. ştafetă (domni) şi 100, 400 m. liber, 100 m. spate, 200 m. piept, şi 4×50 m. ştafetă (doamne).

La această cupă punctajul va fi 3, 2, 1, pentru locurile 1, 2, 3, iar la ştafetă dublu.

Tragerea la sorţi (în serii şi coridoare) a celor peste 300 de concurenţi a avut loc eri.

La polo pe apă s'au înscris următoarele 9 naţiuni: Anglia, Belgia, Franţa, Germania, Italia, Iugoslavia, Olanda, Polonia şi Ungaria.

Campionatele vor fi încheiate în ziua de 13 August cu ceremonia împărţirii premiilor, când Federaţia Internaţională de Natatie va remite o placheă de aur contelui Baillet-Latour, preşedintele Comitetului Olimpic, pentru serviciile d-sale făcute pe tărâmul concursurilor internaţionale de natatie.

Un nou club de natatie

In curând se va înscri în F. R. N., un nou club: „Ripensia".

Câmpul de actviitate al nouei grupări, va fi strandul Floreasca.

Acest club, având elemente tinere şi valoroase, va juca un rol important în viitorul natatiei bucureştene.

SPECTACOLE

CINEMATOGRAFE

SAVOY: Maria Stuart şi Scandal în lumea bună.
ŞIC (grădină): Prinţ şi cerşetor şi Dr. Socrates.
meia şi Destin.
ASTRA (grădină) Şerban-Vodă: Doamna dela Et. II, Agentul special.
MARCONI: Dansatoarea roşie, Calea spre ispăşire şi Funeraliile M. galben şi Misterul camerei obscure.
MODEL: Misterele cartierelor chinezeşti şi Graniţa însângerată.
S. Regina Maria.
cial şi revista Georgescu-Iaşi.
MARNA: Bal la Metropol şi Legiunea africană.
ORFEU: Rătăcind spre fericire şi Panterele roşii.
DORSO: Viaţa la întâmplare şi Curierul de sud.
MILANO (grădină şi sală): Aventuriera din Triest şi Păpuşaă blondă.
VOLTA-BUZEŞTI: Când vrea femeia
VOLGA-DOROBANŢI: Drapelul în flăcări şi Dragoste în zăpadă.
TOMIS (grădina şi sala): Orientul
VENUS: Doamna consimte şi Ultimele zile ale oraşului Pompei.
GLORIA (sală şi grădină): Tainele căsătoriei şi Congresul regilor.
RAHOVA: Mary Dugan este vinovată? şi Umbra trecutului.
ODEON: Când vrea femeia şi Charlie Chan la Monte-Carlo.
PARIS (sala şi grădina): O anumită femee şi Mimi.
ILEANA (sala şi grădina) Strada Avrig No. 1: Cafe Metropole, Buldrog Drummond detectiv romantic şi Funeraliile M. S. Regina Maria.
EDISON (sală şi grădină): Inchisoare fără gratii, Ciclonul şi Trupa Georgescu-Iaşi.
NERO (Şerban-Vodă): S'a născut o stea şi Domniţa din Câmpina.
LOLICA: Tarzan eroul junglei şi Doamna dela etajul II.
LUCIFER (Dudeşti 97): Cobra tango şi Beţivul.
UNIC (grădină şi sală): Heidi, fetiţa munţilor şi Strada amintirilor.
PALAS BULEVARD: Contesa Alexandra, Paramata şi Funeraliile Reginei Maria.
FILANTROPIA-KISELEFF (grădină: Vasul robilor şi Borneo.
BARCELONA: Invingătorul şi Copilul străzii.
AIDA (sală şi grădină. Rahovei 15): Departe de ţară, Mormântul lui Ginghis Khan şi Funeraliile Reginei Maria.
FORUM: Trageda unei generaţii şi Absenţe nemotivate
OMNIA: Regele din Picos şi Chibul sinucigaşilor.

Citiţi

UNIVERSUL LITERAR

CICLISM

Alergări pentru toate categoriile, Duminică la şosea

Viteziştii, în elementul lor

De mult nu se mai desfăşuraseră curse de viteză, un gen de alergări spectaculoase, pline de incertitudine, până pe ultimul metru.

Iată că, în lipsa mult cântatei curse „ultra-rapide" a „Metropolei", F. R. S. C.-ul a luat iniţiativa lăudabilă de a organiza o reuniune pe gudronul şoselei Jianu, al cărei program îl vor alcătui cursele de viteză.

Alergările sunt deschise pentru toate categoriile şi, e cert, vor oferi un spectacol interesant pe care publicul îl va putea viziona în întregime.

Credem că Duminică, se va înregistra pe lângă o influenţă considerabilă de concurenţi şi un frumos şi meritat succes, pentru regia zilei, care va depune toate silinţele pentru prezentarea unui spectacol bine pus la punct.

CICLIŞTI, INSCRIEŢI-VA IN NUMAR CAT MAI MARE

Atragem atenţia tuturor cicliştilor, că este în interesul lor, să se înscrie în număr cât mai mare, deoarece performanţele alese vor fi ţinute în seamă în vederea apropiatelor mari manifestaţiuni, — unele cu caracter internaţional, — care se află actualmente în proect.

Deci, înscrieţi-vă cât mai mulţi.

REGULAMENTUL

Spre buna ştiinţă a tuturor celor interesaţi, publicăm din nou regulamentul zilei.

Federaţia Română a Societăţilor de ciclism organizează în ziua de Duminică 7 August 1938 două curse de viteză: una pentru categoria I-a şi a II-a şi una pentru categoria III-a şi începători.

Cursele se vor disputa pe şoseaua Buzdugan şi Jianu, între statuia aviaţiei şi lacul Floreasca.

Adunarea concurenţilor va avea loc la statuia Aviaţiei de pe b-dul Buzdugan între orele 6 şi jum. şi 7; iar cursele vor începe la 7 şi jum.

Cursele de viteză se vor disputa în serii, demi finale, repechaj şi finale în trei cu două mânecii.

Inscrierile însoţite de taxa de lei 20 (lei douăzeci) se primesc la sediul F.R.S.C. din calea Victoriei 29 et. 3, până Vineri 5 August a. c., ora 18.

Se vor decerna următoarele premii:

Pentru categoria I-a: pr. I, 500; pr. II, 300; pr. III, 200 lei. Pentru cat. 3-a şi începători, pr. I, 300; pr. II, 200; pr. III, 100 lei.

Oficialii cursei sunt:

Judecător de sosire şi federal: cpt. Zamfiropol.

Comisari: N. Chircu, Gh. Iliescu, Jugaru Ion.

Starter N. Carlaonţ.

Cronometror: N. Chircu.

Pe marginea contramandării unei „curse ultra-rapide"

Amânata alergare a „Metropolei", — cursa „ultra-rapidă" de pe şoseaua Ploeşti, a fost iar amânată sau, mai precis, contramandată.

Motivul : un paragraf al regulamentului cursei, — după cum spuneam eri, — era în contradicţie cu regulamentul „F.R.S.C."-ului.

Adică, organizatorii permiteau alimentarea din vehicule, fapt care este în flagrantă contrazicere cu regulamentele forului de specialitate, care interzic aceasta.

Regia, aflând că forul de specialitate nu este de acord în totul cu regulamentul cursei, s'a supărat urgent şi într'o alură scorţoasă a anunţat că alergarea se va contramanda, fără ca acea regie, — recte ex-vitezistul Lică Negrescu, — să-şi amintească faptul că a colaborat acum doi ani (când făcea parte din sus zisul for) la întocmirea regulamentelor „F. R. S. C.".

ŞI TOTUŞI...

Consemnând cele de mai sus, ţinem să subliniem însă şi faptul că alergarea aceasta, originală în felul ei, ar fi însemnat un examen de rapiditate a elementelor noastre, media de 40 km. pe oră, fiind ţinta finală a acestei curse „ultra-rapidă" în care, reamintim, anul trecut la prima ediţie, s'a realizat aproape 38 km.

Anul acesta, era de aşteptat atingerea cifrei de 39 km. pe fiecare an, băeţii şi echipele căutând printr'o pregătire adecuată să înfăptuiască mult râvnitul 40 pe oră.

Ţinând deci seama de valoarea cursei, ne-am adresat forului în drept, susţinând-o, ca ideie şi independent de faptul că regia o are X sau Y.

Instanţa căreia ne-am adresat, — în cazul de faţă unui membru al Comisiei Sportive, — care, fiind de acord cu noi că este o alergare însemnată, a cărei desfăşurare ar fi interesat mult, ne-a declarat că dacă regia probei ar fi ştiut să aibă în adevăr o purtare sportivă, faţă de un for de care depinde, este cert că s'ar fi făcut o excepţie de la regulamentul F.R.S.C.-ului, având în vedere scopul competiţiunii.

Dar... este destul de regretabil ; comisia sportivă a fost nevoită să aplice litera dură a legii, aşa cum se cuvenea.

Iată aşadar, încă o probă plină de interes ratată din motive provenite din lucruri nu tocmai serioase şi mici ambiţii şi ţâfne, care nu prea îşi găsesc locul în sport sau atunci când cu adevărat intenţionezi să faci sport iar nu să încurci lumea în mod inutil şi neplăcut.

Incheind, regretăm sincer că noua conducere a formaţiei despre care ne ocupăm un înţelege să desfăşoare activitatea pe care o aşteptam din partea unui diriguitor tânăr şi plin de energie cum îl bănuiam a fi pe fostul sprinter Lică Negrescu.

— em. i. —

F. R. S. C.

caută un teren pentru a construi un velodrom

Comitetul federal F. R.S.C., în şedinţa de Marţi seară, a luat o decizie de mare importanţă pentru viitorul ciclismului românesc : aceia de a construi cât mai repede un velodrom.

Sunt două velodromuri, la Bellu şi în şos. Ştefan cel Mare, dar nu sunt utilizabile.

Ori, se ştie ce importanţă are pentru activitatea unui sport, cum este ciclismul, un teren, un velodrom, pe care să se poată conta oricând.

Pătrunşi de marea utilitate a unui velodrom, conducătorii F.R. S.C. sunt, în prezent, în căutarea unui teren, de preferinţă pe lângă Şoseaua Kiseleff.

După „Tur"

Câteva cifre şi date interesante

Media orară. „Turul" fără munţi

„Turul Franţei" este de 3 zile un fapt consumat.

Totuşi câteva reveniri, cifre şi comentarii nu-s lipsite de interes pentru publicul, care a urmărit emoţionantele episoade ale cursei.

31 KM. 560, MEDIE ORARA

Traseul „Turului", în lungime totală de 4.694 km., a fost acoperit de Gino Bartali, în 148 ore 43 m, 49 sec., realizând o medie orară de 31 km. 560 m.

Cifra e inferioară recordului de anul trecut, stabilit de Roger Lapebie, cu 31 741 m., dar este net superioară celei realizate de S. Maes în 1936, 31 km. 072 m.

„TURUL FRANŢEI" FARA MUNŢI

Foarte interesant este clasamentul stabilit de ziarul „L'Auto", considerând „Turul" fără munţi, adică eliminându-se etapele Pau-Luchon, Luchon - Perpignan, Cannes-Digne, Digne-Briançon, Briançon-Aix?...

In cazul acesta simpaticul Tanneveau clasat al 13-lea), ar fi câştigat clasamentul primilor zece având următoarea fizionomie:

1. Tanneveau	0 m. 0 s.
2. A. Magne	6m. 35 s.
3. M. Clemens	8 m. 53 s.
4. Bartali	10 m. 54 s.
5. Vervaecke	11m. 12 s.
6. Vicini	12 m. 21 s.
7. Lowie	13 m. 30 s.
8. Cosson	14 m. 45 s.
9. Kint	19 m. 41 s.
10. Gianello	19 m. 44 s.

Interesant, nu?

Dar ce-i mai interesant, e că, în această situaţie, Vervaecke este tot după Bartali.

PATRU NAŢIUNI IN PALMARESUL PROBEI

Deşi s'a alergat pentru a 32-a oară, „Turul" n'a înscris între învingători decât reprezentanţii următoarelor naţiuni:

15 VICTORII FRANCEZE
1903: M. Garin;
1904: M. Garin;
1905: Trousselier;
1906: Pottier;
1907: Petit-Breton;
1908: Petit-Breton;
1910: Lapize;
1911: Garrigou;
1923: H. Pélissier;
1930: Leducq;
1931: Magne;
1932: Leducq;
1933: Speicher;
1934: Magne;
1937: Lapebie R.

11 VICTORII BELGIENE
1912: Defraye;
1913: Thys;
1914: Thys;
1919: Lambot;
1920: Thys;
1921: Scieur;
1922: Lambot;
1926: I. Buysse;
1929: M. de Waele;
1935: R. Maes;
1936: S. Maes.

3 VICTORII ITALIENEŞTI
1924: Bottecchia;
1925: Bottecchia;
1938: Bartali.

3 VICTORII LUXEMBURGHEZE
1909: Faber;
1927: N. Frantz;
1928: N. Frantz.

UN CLASAMENT ORIGINAL

La Paris, după 21 zile de mers, figurile autorizate ale caravanei, au stabilit cu unanime voturi, următorul clasament original.

Cel mai şmecher :	LOUVIAT
„ „ emoţionant :	LEDUCQ
„ „ îndemânatec :	FRÉCHANT
„ „ zănatec :	JAMINET
„ „ ponterat :	BOURLON
„ „ spiritual	COSSON
„ „ puternic :	NEUVILLE
„ „ pesimist :	FRÉCHAUT
„ „ înfometat :	HAUSWALD
„ „ elegant :	GOARNA
„ „ sobru :	GALLIEN
„ „ discret :	LEROY
„ „ palavragiu :	GIANELLO
„ „ copilăros :	BINI

După „Tur"

Cazul Speicher

Cazul Speicher a produs impresie în cercurile sportive din lumea întreagă, delictul comis de el, — s'a agăţat de o maşină în Pirinei, — atrăgând după sine eliminarea din cursă şi suspendarea pe timp de un an.

Faptul în sine, a lovit în mod brutal echipa franceză care avea în Speicher un stâlp de bază pentru primele locuri, — el fiind chiar indicat de figuri autorizate drept unul din favoriţii alergării.

S'au scris articole lungi incriminându-l pentru gestul comis, care nu cadrează cu un campion mondial şi câştigător al „Turului".

Părerile au fost împărţite, dar documentul publicat, — o fotografie arătându-l agăţat de capota unei maşini, — era o dovadă sdrobitoare, în faţa căreia orice argument în sprijinul apărării cădea.

Şi totuşi, Speicher vizitat de un gazetar la vila sa unde se retrăsese, profund sdruncinat în cariera şi prestigiul lui de mare as, a declarat următoarele :

„Nu am comis un furt ordinar, nu m'am agăţat de maşină, ci am făcut un gest foarte vechi, obişnuit, care nu este specificat nicăeri că e admis, dar care este tolerat în curse, de a pune mâna pe aripa maşinilor, pe capotă, o secundă două, şi a-ţi face vânt înainte.

„Faptul se repetă de zeci de ori într'o cursă, şi nu este penalizat, fiind un procedeu tolerat de a-ţi înteţi puţin viteza la deal.

„La fel am făcut şi eu.

„Şi dacă aveam intenţia să comit o infracţiune nu recurgeam la ajutorul maşinii tocmai în momentul când înaintea maşinii în cauză erau alte două cu oficiali, şi urmăritori iar în spatele meu o motocicletă şi o altă maşină urmăritoare".

Astfel fiind, Speicher s'a considerat îndreptăţit să actioneze în judecată organizatorii „Turului", cerându-le despăgubiri, de oarece penalitatea acordată i-a adus serioase prejudicii, distrugându-i cariera de biciclist.

Rămâne însă de văzut care va fi rezultatul acestui demers.

ATLETISM

Cei doi antrenori Petckiewcz și Sthurk ne vorbesc, după matchul Polonia-România, despre atletismul românesc și cel polonez

La matchul Polonia-România, am avut prilejul să ne întâlnim cu o veche cunoștință. Este vorba de binecunoscutul atlet de odinioară, Petckiewcz, eroul matchului de acum nouă ani, iar actualmente antrenor al federației poloneze.

In această ultimă calitate, el a întovărășit echipa Poloniei la recentul match dela Cernăuți.

Fostul învingător al lui Nurmi, ne-a făcut o serie de interesante declarații, care privesc atletismul polonez și pe cel românesc.

„Intre 1929 și astăzi, atletismul românesc marchează indiscutabil, un real progres — începe Petckiewcz. Rezultatele ne-o dovedesc cu prisosință.

Atletismul a devenit însă astăzi, un sport extrem de pretențios : începând cu organizarea și terminând cu pregătirea technică, totul trebue făcut metodic ; ori din acest punct de vedere, constatăm că România mai are de muncit.

Pregătirea atleților români, am impresia că se face cu oarecare ușurință — este o consecință a lipsei unei posibilități de antrenament metodic, (antrenori, piste bune, maseuri, dușuri, etc.), iar organizarea în general mai are lipsuri datorită, cred, faptului că atletismul este un sport puțin cunoscut în România.

MATERIAL OMENESC PLIN DE TALENT

„Posedați un material omenesc excelent. Dinu Cristea spre exemplu, este un alergător cu mari resurse, dar în cursă îi lipsește tactica și apoi nu are viteza necesară.

Ionescu Crum este un atlet capabil de mari performanțe, este un adevărat talent, trebue să lucreze serios la viteză și să-și corijeze stilul în timpul săriturei.

Kiss, iarăși un talent — păcat că este oarecum handicapat de fizic. Și lui ca și lui Cristea am impresia că le lipsesc condițiunile optime de antrenament.

Vămanu este un aruncător capabil să atingă 70 metri, păcat că nu-și utilizează suficient elanul".

Petckiewcz ne vorbește acum despre atletismul polonez :

„Sunt încântat de rezultatele obținute de atleții polonî. Regret că nu au putut lua parte sprinterul Zaslona, demifondistul Gassowski, aruncătorul Gierutto și fondistul Noji, atleți pe care i-am rezervat contra Norvegiei cu care luptăm Duminică 7 August.

Dintre atleții noui, am mare încredere în Staniszewski, o speranță a demifondului polonez, tânărul Rejske, un băiat de 18 ani, care a trecut în acest an 1 m. 83 la săritura de înălțime și Gassowski, care a ajuns la 800 m. la 1 m. 51 s."

ȘI PAREREA LUI STHURK

Ne îndreptăm acum spre Sthurk antrenorul federal care se găsește de două luni în țară, în care interval a putut urmări majoritatea atleților de seamă, asistând la toate marile manifestațiuni, deci este în măsură să ne informeze :

„Atleții polonezi, în plină ascensiune de câțiva ani, nu au făcut decât să ne dovedească clasa lor superioară.

Polonia posedă elemente foarte bune, în special la alergări, unde se poate constata rezultatul muncii depuse de câțiva ani, de antrenorul Petkiewcz.

Rezultatele obținute de reprezentanții României neau dovedit că atleții selecționați au corespuns.

Cei ce nu au putut să fie la înălțimea cerințelor, nu sunt vinovați ; motive puternice i-au împiedecat.

Schullery, Lupan și Calistrat, veneau la Cernăuți după o lună de muncă intensă la mare.

Maesciuk a avut un accident stupid.

In schimb, am avut câteva plăcute surprize : Kiss-Vămanu, Gurău - Ionescu, Crum și Höckl.

Matchul dela Cernăuți, ne-a arătat necesitatea de a căuta să formăm câte doi trei înlocuitori pentru fiecare probă.

O altă concluzie : este imperios necesar ca înaintea Balcaniadei, echipa să fie concentrată și supusă unui antrenament și unei discipline, absolut necesare.

Insfârșit, pentrucă veni vorba de jocurile balcanice, este necesar ca în acest an să fie promovate cât mai multe elemente tinere — rezerva atletismului românesc.

Matchul cu Polonia, a fost foarte bine că s'a organizat, deoarece el a arătat atleților români cât au de muncit, pentru a atinge acea clasă internațională, necesară astăzi, când atletismul a devenit atât de pretențios ! !.

C. M.

Atletismului românesc i se deschide un drum frumos -a declarat d. Teofil Sidorovici, comandantul Străjii Țării

Printre spectatorii matchului de la Cernăuți, am remarcat și pe d. Teofil Sidorovici, comandantul Străjei Țării.

Domnia-Sa a urmărit cu atenție desfășurarea concursului, s'a interesat de organizarea atletismului polonez și a manifestat o deosebită atențiune pentru mișcarea atletică românească, cerând lămuriri și relații asupra modului cum se manifestă.

Seara, cu ocazia banchetului oferit de primăria Cernăuți, d. Teofil Sidorovici într'un discurs subliniat cu îndelungate aplauze, a anunțat că o eră nouă așteaptă sportul în general și atletismul românesc, în special.

Prin noul regulament al Străjei Țării, care va apare la toamnă, se pare că sportului românesc i se va oferi o situație nouă.

In recenta călătorie de studii întreprinsă de curând în străinătate, d. T. Sidorovici s'a putut convinge de interesul care pretutindeni se acordă mișcării sportive.

Straja țării care numără printre organele sale componente și U. F. S. R.-ul, deci mișcarea sportivă, se va strădui s'o ajute și mai mult, s'o îndrumeze pe o cale nouă care să intereseze marea masă a tineretului.

Un prim început l-a făcut cu acele concursuri sportive străjerești, care în acest an nu au fost de cât un modest început.

Pentru anul viitor aceste manifestațiuni vor fi organizate pe o scară mai întinsă, cu o organizare și mai bine pusă la punct, într'un cadru și mai impozant.

Față de atletism, d. Teofil Sidorovici a manifestat o atențiune specială, asigurând pe conducătorii F. R. F.-A.-ului că vor găsi la straja Țării, toată înțelegerea și bună-voința pentru o activitate cât mai rodnică.

Ultimele cuvinte acoperite cu aplauze de atleți și oficialitățile prezente, avem credința că constituie cel mai însemnat câștig al matchului Polonia-România.

Marele neajuns al atletismului românesc, era lipsa unei încurajări din partea oficialităților de stat.

Cuvintele d-lui Teofil Sidorovici ne-au dat speranțe și ne fac să privim cu încredere viitorul acestui sport.

De pe pistă...

Campionatele Belgiei au dat următoarele rezultate: 100 m: Salleus 10 s. (record belgian); 200 m: Saeleus 22 s. 2; 400 m: Smets 51 s. 3; 800 m: Mostert 1 m. 57 s.; 1500 m: Shroeven 4 m. 7 s. 8. 5000 m. Van Rumst 15 m. 35 s; 110 m. garduri: Brackman 15 s. 6; 200 m. garduri: Regenmenter 26 s; 400 m. garduri: Bosmaus 58 s. 3. Inălțime: Chartler 1 m. 75; lungime : Binet 6 m. 73: greutate : Vanderoode 12 m. 73; disc: Vos 38 m. 29; suliță: Fontaine 53 m. 19.

❖

Rezultatele complecte ale *marelui meeting dela Londra, desfășurat în prezența a 55.000 spectatori sunt următoarele : 880 yardzi : Wooderson 1 m. 50 s. 9; Lanzi 1 m. 51 s. 1; Bouman 1 m. 53 s; Calleyer 1 m. 53 s. 8. Prăjina : Warmerdam 4 m. 27; Patersson 4 m 4; Lassen 3 m. 81 ; Disc: Oberweger 50 m. 29; Lewy 49 m. 63; Syllas 47 m. 58; Kulity 47 m. 51. 100 yardzi: Walker 9 s. 9; Osendarp 10 s. 1; Mariani 10 s. 3.; Page; Carr. 440 yardzi garduri: Pattersson 53 s; Yoge 53 s. 5; Kovacs 53 s. 6; Basmaus 54. Loaring 54 s. 1; Mantikas 55 s. Inălțime: Walker 1 m. 95; Stux și Raferty 1 m. 83; 3 mille Noji 14 m 23 s. 2; Beviacqua 14 m. 24 s. 8; Emery 14 m. 33 s. 6 suliță: Varszegi 72 m. 53; Issak 71 m. 09; Jurgis 66 m. 71. Lungime: Hansen 7 m. 24; Breach 7 m. 21; Petrina 76 m. 93; 22 ogardzi: Walker 21 s. 7; Osendarp 21 s. 9; Pennigngton 22 s. 120 yardzi garduri: Tolmich 14 s. 6; Finlay 14 s. 6; Thoruton 14 s. 8. Inulla: Fenske 4 m. 19 s. 4; Pell 4 m. 19 s. 8; Jousson 4 m. 21; 440 yardzi: Brown 47 s. 6; Fritz 47 s. 7; Herbert 48 s.*

*

Winter a aruncat discul 45 m. 80 iar Matrau și Manent au sărit 1 m. 85 la înălțime.

Câte puncte au adus atleții români în matchul cu Polonia

Găsim interesant să publicăm aportul adus de fiecare atlet în matchul dela Cernăuți.

In fruntea listei figurează Vămanu (Stadiu Român), care cucerind primul loc la suliță, ne-a adus cinci puncte.

In urma lui tot un stadist, este Nemeș care a totalizat 3 pt. 50.

Iată lista completă:

Vămanu 5 puncte.
Nemeș 3,50 puncte
Kiss 3 puncte.
Gurău 3 puncte.
Dinu Cristea 3 puncte.
Ionescu Crum 3 puncte.
Krupka 3 puncte.
Lăpușan 2,50 puncte.
Iordache 2,50 puncte.
Liess 2,50 puncte.
Borcoman 2 puncte.
Maesciuc 2 puncte.
Calistrat 2 puncte.
Spaniol 2 puncte.
Lupan 2 puncte.
Radu Ioniță 2 puncte.
Höckel 2 puncte.
Stoichițescu 1 punct.
Schullery 1 punct.
Ahmed 1 punct.
Talsky 1 punct.

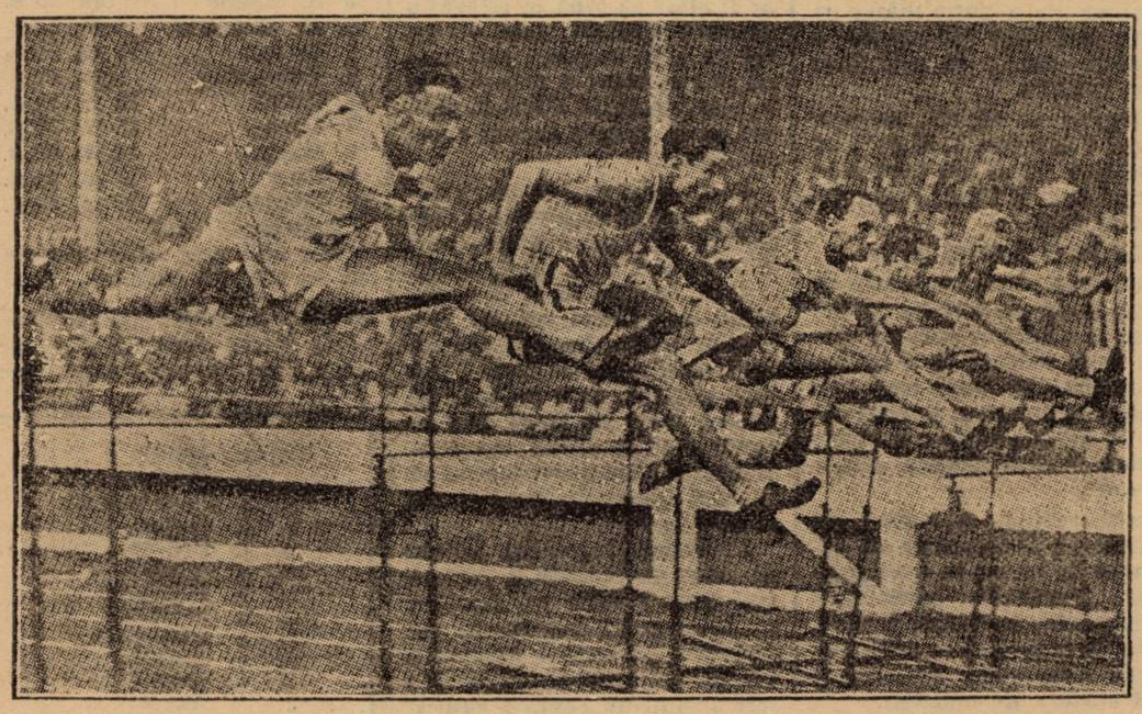

Un instantaneu impresionant al cursei de 120 y. garduri, disputată la White-City Stadium din Londra.
Dela stânga: Finlay, Tolmich (câștigătorul probei), Thornton, Skopes și Brasser.

Viața plină de sbucium a lui

MIELU DOCULESCU

Orfan la 4 ani. O copilărie sbuciumată. Omul de încredere al „coanei Bertha". Cei 150.000 lei din curtea dela „2 căpitani". Tipograf. Primul contact cu boxul și ... dunga patului. Titi Lăptaru și Sandu Motor îl învață football. Un învingător care fuge de învins. Manager, vedetă, iarăși footballist și comandant străjer

Incontestabil, aerul aromat cu miresme de pește și de mucegaiului specific al stufului de baltă, are o oarecare înrâurire, asupra individului; îl face mai puternic, mai măreț și mai... boxeur, dacă am putea vorbi astfel!

De pe malurile Dunării, s'a ridicat gălățeanul Panaitescu Zigoto, bun boxeur, despre care am mai vorbit în această pagină, iar 40 km. mai la vale, la Brăila, s'a născut în anul Domnului 1912, un alt boxeur: Mielu Doculescu...

Astăzi vom căuta să prindem în câteva linii, viața sbuciumată de muncă, a acestui boxeur, care a făcut și încă mai face față boxului ironânesc.

Mielu Doculescu a avut o copilărie zbuciumată.

Rămas orfan de tată, el a crescut în îngrijirea mamei lui, coana Marioara, care a fost mână de fier!

Tatăl lui, era pictor de icoane bisericești și astfel, mica odrasla, a crescut în frica celor sfinte; căci nu era Duminică sau sărbătoare, să nu se ducă la biserică, trimis de coana Marioara, ca să dea o leturghie, pentru odihna celor plecați întru veșnicie.

LA MAGAZINUL DE INCALȚAMINTE AL „COANEI" BERTHA FRIEDMAN

Din frageda copilărie, Doculescu a fost nevoit să aducă banul în casă; la vârsta de 8 ani, el câștiga 10 lei pe săptămână, muncind la Galați, la o fabrică de frânghii..

După ce a terminat cele 4 clase primare, făcute când în cartierul Filantropia, când la școala lui Popa Matei din bulevardul Pache, sau în Popa Nan, Mielu Doculescu a intrat ucenic la un atelier de încălțăminte din strada Căldărari, al d-nei Friedman, sau cum îi mai spuneau în intimitate vecinii. ...coana Bertha!

Mielu, era băiatul de încredere al patroanei. El deschidea prăvălia și tot el seara, numai cu proprietăreasa, număra „arginții" cu care înșelase peste zi, pe numeroșii olteni, vânzându-le ghete cu bizeturi și... scărțâitori!

O broboadă cu 150.000 lei și... „fraerul pictat"!

Intr'o dimineață de iarnă, madam Bertha îl trimite pe Mielu să aducă apă într'o cană, tocmai de la o cișmea din curtea berăriei la „2 Căpitani".

— Dar mie că i-am găsit nu-mi dați nimic, a ripostat revoltat tânărul ucenic?

Ba da! i s'a dat broboada și ...25 lei, din care micul Mielu și-a cumpărat o

...Ahaha! Zii așa! Uliuliu! Zii, mă cioară!!

Mielu Doculescu își strânge hăinuța pe lângă corp și iese prin viscol să aducă apă.

Când cișmeaua curgea, Mielu își aruncă ochii prin curte și într'un ungher, lângă gard, acoperită pe jumătate de zăpadă, zărește o broboadă...

— Să o duc mamii, ca să aibă cu ce se încălzi! a fost primul gând al lui Mielu.

A așteptat să se umple găleata cu apă și cu broboada la subțioară, a intrat iar în cameră, la madam Bertha!

Când a deschis broboada să vadă dacă e bună, din ea a căzut un ghemotoc de bancnote: dolari, mărci germane și.. 175 lei!

Madam Friedman a chemat comisarul, s'a încheiat un proces verbal și banii au fost înghesuiți într'o geantă... șapcă!

Domnișoara Rebeca, fata patroanei, care luase lecții de pictură, a găsit nimerit să-l picteze... pe bravul ucenic, care adusese în casă o avere neașteptată.

Astfel că Mielu, s'a ales cu o șapcă, o broboadă și o ...pictură unde e zugrăvit în chip de fraier... fără cioc!

UCENIC LA TIPOGRAFIE

După 3 luni de ucenicie la atelierul de încălțăminte al „madamei Frida", Doculescu și-a legat bocceluța cu primineli și cu „pictura" și a ajuns acasă la coana Marioara, revoltat!

— Nu mai vreau să mă fac cismar, ci tipograf!

A doua zi, a fost dus la „Cultura", unde i s'a dat un „culegău" în mână și pus să strângă litere ca să înjghebeze un cuvânt!

Dela „Cultura", a trecut la „Gutemberg", unde exista și o societate culturală a tipografilor.

Aci a cunoscut primele „amărăciuni" ale boxului.

S'A LOVIT CU... OCHIUL DE DUNGA PATULUI!

Primele lecții de box, le-a luat cu Ion Mihail și Vișineanu.

...și-i făcu un portret în chip de fraier fără cioc!

Rivalitatea dintre cei doi boxeuri bătrâni, se spărgea în capul lui... Mielu care era sparring-partnerul amândoura!

Intr'o seară, Vișineanu l-a pocnit zdravăn în ochiul drept de i l-a făcut cât o pătlăgică vânătă... trufanda!

Pas! de te duce acasă să te vadă mama Marioara, în halul acesta!...

Totuși pe înoptat a ajuns în Orzari unde stătea cu casa: și tot din precauțiune în fața coanei Marioara mergea tot pe ...stânga să nu i se vadă dreapta ...avariată!

De dimineață, a doua zi însă, „distrugerea ficzonomiei" a fost observată și bineînțeles, cu o mutră severă, coana Marioara a cerut explicații cu mâna pe... papuc. într'o poziție războinică.

—Am dormit rău azi noapte, am visat urât și... m'am lovit cu ochiul de dunga patului!

Coana Marioara a înghițit „calupul" în zâmbetul ironic al fiului, care era fericit că i-a pus... fișeaua!

A DOUA VANATAE

Inerent sportului brutal, Mielu a venit peste o săptămână cu altă vânătae.

Chestia cu... „dunga patului" nu mai mergea, astfel că Mielu a luat-o repede dela ușe:

— M'a bătut maistru la atelier!

Coana Marioara supărată că i-a „atins" așa de aspru ...odorul, a luat drumul tipografiei și i-a tras un faer maestrului... așa pe nerăsuflate:

— Ce tu l-ai făcut de vrei să mi-l omori?

Când furtuna s'a potolit, maistru deabia a putut să se dezvinovățească:

— Cocoană nu eu l-am bătut ci el își dă cu pumnii în cap cu „boxierii lui"!

Ce s'a întâmplat în strada Orzari, nu mai povestesc, spun doar atâta, că Mielu nu a mai făcut box, un timp îndelungat!...

LA FOOTBALL CU TITI LAPTARU ȘI SANDU MOTOR

Boxul fiindu-i interzis, Mielu s'a apucat să joace football!...

Pe Turturele, exista o societate sportivă „Scânteia", unde a fost primit să joace goalkeper, dar coana Marioara a prins de veste și de această „năzbâtie" și i-a interzis să mai joace pe maidan, că... rupe ghetele.

Ca adăugire, pot spune că prietenii lui Mielu, Titi Lăptaru și Sandu Motor, care-l convertiseră la football, au fost copios ocărâți de coana Marioara.

CUM A SARIT CA INVINGATOR... NIȘTE ZIDURI INALTE

In mod regulat, Mielu a început boxul în sala „Jean Constantinescu" și primul lui match, a fost o decizie de egalitate cu Costică Ionescu.

Apoi în grădina „Ancora" din Dudești, el a învins un alt Ionescu, poreclit regele knock-out-ului, iar în seara victoriei, a primit niște flori ce trebuiau să fie ale lui Ionescu.

Aceasta însă, nu l-a împiedicat ca la plecare să... sară niște ziduri înalte, prin alte curți, de frica învinsului, care, „cuțitar" de meserie, îl aștepta la ieșire cu o droaie de pungași.

MANAGERUL LUI AUREL NICOLAU

A făcut Mielu, la vârsta de 18 ani și pe... managerul.

Aurel Nicolau boxa la Constructori și Doculescu, prieten intim cu el, s'a gândit să-l i-a în... manajament!

In seara matchului și până să-i vină rândul ca să intre în ring, managerul a stat cu pensionarul lui pe... dealul Mitropoliei și l-a hrănit cu lapte și mezeluri furate de acasă, din dulapul coanei Marioara.

VEDETA

Deși nu-i prea plăcea boxul, coana Marioara nu mai vorbea nimic în contra sportului...

Totuși, nu se lăsa de glume. Cum intra pe poartă, la orice oră din noapte, coana Marioara îl aștepta cu albia cu apă fiartă, ca să-l îmbăieze după snopeala mâncată *pe ring.*

Mielu i-o lua înainte:

— Nu mai te uita la mine că-ți vine rău!

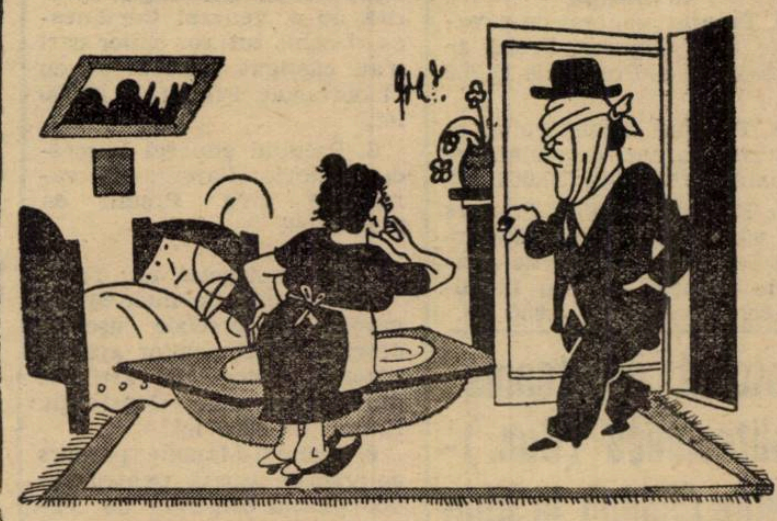

...nu te mai uita la mine, m amă, că-ți vine rău!!

— Vai de capul meu; ești atât de rupt la mutră.

Până la urmă, după îndelungi păcăleli: ba că a pierdut prin k. o. ba că a pierdut fiind descalificat, Mielu își arăta fața curată ca de... față mare și o spunea și... p'a dreaptă, că a învins..

DUPA MATCHUL CU CASADEI

După matchul cu Casadei, Mielu a plecat cu Toma Aurel, proaspăt uns campion al Europei, victorios asupra lui Decico, la Brotăcei, la șosea.

A fost chef mare, cu pește viu și vinul adus în găleți de adăpat caii.

Două tarafuri de țigani au cântat până la ziuă, iar cei doi boxeuri, au jucat „brâu" până când s'au răsculat măruntaele și ei au fost nevoiți din cauza indispozițiilor, să părăsească locul desfrâului.

IARAȘI FOOTBALLIST

A venit iarăși o epocă de tristețe în cariera lui Doculescu: înfrângerea suferită din partea lui Stoian și hotărîrea de a nu mai face box.

Lucra ca și acum la tipografia ziarului „Universul".

Din conducerea clubului „Juventus", făcea parte și un actual conducător al ziarului!

Incercat de Dobo, antrenorul clubului, Doculescu a dat satisfacție, dar fire nestatornică, a renunațt la cariera de footballist, pentru vechea lui dragoste: boxul!

O TINERETE LA FEL CA ȘI COPILARIA: SBUCIUMATA

Mielu a ajuns la vârsta de 26 ani. Până acum, a trecut prin toată filiera necazurilor: bolnav din cauza sportului, a trebuit să fie operat; săgetat la inimă de o dragoste năbădăioasă, s'a căsătorit și a divorțat. Astăzi, el este oarecum liniștit.

A făcut școala de inițiere străjerească dela Breaza și în curând, în atelierul ziarului „Universul", va lua comanda stolurilor și cuiburilor de străjeri-ucenici.

Credem că va fi ultima etapă, de astădată folositoare și instituției, din viața zbuciumată a boxeurului, tipografului și comandantului străjer care este Mielu Doculescu!

I. S.

Succesul dela Sibiu

S. G. Armin a învins cu 12-5 (5-2) selecționata de handball a Berlinului

Sibiu, 3 (prin telefon dela corespondentul nostru). — **Azi s'a disputat în localitate matchul internațional de handball, dintre Berliner Turn und Sportverein Schöneberg (selecționata Berlinului) și Societatea de sport și gimnastică „Armin" din Sibiu.**

După un match admirabil în cursul căruia sibienii au fost tot timpul superiori, au învins reprezentativa Berlinului cu 12-5 (5:2). Au asistat 2500 spectatori.

Pentru învingători au marmat : Heidel (6) — care a fost și cel mai bun de pe teren — Hönig (3), Kirschner, Gratius și Horedt, iar pentru reprezentativa Berlinului: Trunk (2), Freidank, Meinke și Görke.

D. Giurgic a condus admirabil următoarele echipe :

S. S. G. Armin: **Wolf-Barth, Maffer-Steinlner, Wechtmann Misv-Gratius, Hönig, Kirschner, Heidel, Görke.**

Turn und Sportverein : **Kristetz-Hunal, Bär-Birbatt, Freidauck, Merkebir-Lehmann Trunk-Mabicke Gorke, Meinke.**

Amânându-și serbările jubiliare

Victoria va juca la București cu Venus, la 18 August

Arătăm în altă parte a ziarului nostru, că am avut o convorbire cu d. Cojocaru, președintele clubului Victoria din Cluj.

Am profitat de această convorbire pentru a-l întreba pe președintele clujenilor ce hotărâre a luat în privința propunerii pe care i-a făcut-o Venusul, pentru un match la București în nocturnă în seara de 18 August.

D. Cojocaru ne-a declarat că a acceptat propunerea Venusului și că echipa sa va juca în capitală la data fixată.

Victoria face pregătirile cele mai serioase pentru ca să apară în fața publicului bucureștean, care o apreciază atâta de mult în cea mai bună formă și să lase aceiași bună impresie pe care a făcut-o totdeauna.

A 4-a zi a concursurilor de regate greco-române

Românii conduc în clasament

Constanța, 3 (prin telefon). — Azi dim., pe o mare extrem de favorabilă, s'a disputat cea de a patra probă a regatelor între echipa greacă și română.

Românii au reușit să ia locul întâi, trecând astfel în fruntea clasamentului:

CLASIFICAREA

1. Locot. Stoian (r).
2. Colambachidis (gr).
3. Kemp (gr).
4. Hurmuziade (r).
5. Cpt. Bercea (r).
6. Vanzalis (gr).

In urma acestui rezultat, românii au 11 puncte, iar grecii 10.

Mâine, se va disputa cea de a cincea și ultima probă.

Al VI-lea concurs hipic național dela Constanța

Constanța. — Cel de al VI-lea concurs hipic național, organizat în localitate de societatea hipică dobrogeană, se va desfășura în zilele de 6, 7, 8 August, pe terenul reg. 9 călărași.

Sâmbătă 6 August, ora 8.30 dimineața

1. Premiul general de cavalerie I. P. Gigurtu. Probă de dresaj, cat. I. Premii de 11.000 lei.

2. Premiul ministerului de interne. Parcurs de vânătoare ușoară. Premii de 20.000 lei.

3. Premiul Dadilov. Parcurs de vânătoare ușoară. Rezervat tuturor ofițerilor de artilerie pe orice cai, cu 12 obstacole. Premii de 6.000 lei.

4. Premiul Sf. Gheorghe. Probă militară pe doi cai. Parcurs de precizie grea. Premii de 24.000 lei.

Duminică 7 August, ora 14

5. Premiul Pallas. Parcurs de vânătoare mijlocie handicap. Cupa challenge, oferită de d. general Comănescu. deschis tuturor cailor cari n'au câștigat 100.000 lei, cu 17 obstacole. Premii de 18.000 lei.

6. Premiul general Mircescu Ludovic. Parcurs de vânătoare grea. Premii de 24.000 lei.

Luni 8 August, ora 14

7. Premiul Carmen-Sylva, parcurs de precizie ușoară, deschis tuturor cailor aparținând ofițerilor de artilerie din garnizoana Constanța. Premii de 8000 lei.

8. Premiul Mamaia, parcurs de precizie ușoară, pentru caii aparținând ofițerilor de cavalerie din Dobrogea. Premii 12.000 lei.

9. Cupa M. S. Regina Marioara a Jugoslaviei, parcurs de forță progresivă. Premii de 25.000 lei.

10. Premiul doamnelor „Premiul Minerva", parcurs special de precizie. Premii în obiecte de artă.

Matchul de tennis Politechnica (Buc.)-Armin (Sibiu), la Sibiu

Sibiu, 3 (prin telefon). — *Duminică se va disputa în localitate un match amical de tennis între echipele Politehnica din București și Armin.*

Echipa bucureșteană va prezenta următorul efectiv: Botez, Glaser, Rurac și Poenaru-Bordea.

Cejnar a câștigat turneul internațional de tennis dela Bastad

Bastad, 3. — **Campionatele internaționale de tennis ale Suediei, cari s'au terminat în localitate, au revenit următorilor :**

Simplu Domni, **finala : Cejnar (Cehls.) b. Schroeder (Suedia) 6:3, 6:3, 6:1.**

Simplu doamne, **finala : Wheeler (U.S.A.) b. Hardwick (Angl.) 5:7, 6:4, 6:4.**

Dublu domni, **finala : Abdessalam, Bolleli (Franța) b. Schroeder, Rohlson (Suedia) 6:8, 6:3, 6:4, 3:6, 6:4.**

Dublu mixt, **finala : Russel, Wheeler (Arg.-U.S.A.) b. Bolleli Hardwick (Fr.-Angl.) 1:6. 6:4, 6:3.**

In vederea concursului național dela Predeal

s'a alcătuit comitetul de patronaj

In vederea campionatului național de atletism dela Predeal s'a alcătuit următorul comitet de patronaj:

Măria Sa Mare Voevod de Alba Iulia.

G-ral de divizie Gh. Argeșeanu, ministrul apărării naționale.

Armand Călinescu, ministru de interne și ed. naționale.

G-ral Paul Teodorescu, ministrul aerului și marinei.

Ernest Urdăreanu, ministrul palatului.

G-ral de div. Partenie Ilie, comand. corp. 5 armată.

G-ral adjutant Mihail Gh., șeful casei militare a M. S. Regelui.

G-ral Bălănescu Petre, comand. brig. 1 V. Munte.

Alexandru Donescu, fost primar al Capitalei.

Col. Barbu Bălăcescu, comand. grupului II V. Munte.

Col. Epaminoda Arghiropol, prefectul jud. Prahova.

Henry Vogtberg, directorul general al Casei muncii C.F.E.

George Plagino, președintele U.F.S.R.

Mihail Savu, secretar general U.F.S.R.

Col. Nanu Victor, primarul municipiului Brașov.

Cupa Davis

AUSTRALIA—MEXICO 5:0

Kansas City, 3. — In ultimele două zile ale matchului Australia — Mexico, jucat pentru semifinalele Zonei Americane a Cupei Davis, s'au obținut următoarele rezultate :

Bromwich, Quist b. Tapia, Fernandez 6:1, 6:0, 6:3.

Quist b. Tapia 6:1, 6:1, 6:4.

Mexicanii au abandonat ultimul match de simplu.

JAPONIA—CANADA 5:0

Montreal, 3. — In ultima zi a matchului de tennis Japonia—Canada, japonezii au câștigat și ultimele două simpluri. Rezultatele :

Yamagishi b. Cameron 6:4, 6:1, 6:0.

Nakano b. Murray 6:4, 6:3, 6:0.

In urma acestor rezultate, Japonia a învins Canada cu 5-0, calificându-se pentru finala Zonei Americane, unde va întâlni Australia.

Câștigătorul Zonei Americane va juca la sfârșitul lunei cu Germania.

Variassy a semnat un nou contract și Gloria i-a ridicat suspendarea

Se știe că între gruparea Gloria din Arad și jucătorul Variassy s'a iscat mai demult un conflict, care — la un moment dat — luase o întorsătură senzațională : jucătorul a fost suspendat pe doi ani.

Intre timp însă, conflictul a fost aplanat și gruparea arădeană a adus la cunoștința FRFA-ului această împăcare.

Variassy a semnat un nou contract pe un an, iar Gloria și-a retras plângerea făcută și a ridicat suspendarea dictată.

Rapid a reluat unele tratative

mai vechi pentru un turneu la iarnă în Africa de nord și Franța

Se vorbește insistent de un turneu pe care Rapid ar urma să-l întreprindă la iarnă în Orient, însă în realitate, este vorba de altceva, așa cum am scris noi acum câteva zile.

Sportivii bucureșteni își mai aduc aminte, că iarna trecută, Rapid a dus lungi tratative pentru un turneu în Africa de Nord și în Franța, pentru ca în cele din urmă să eșueze.

Acum, feroviarii au reluat vechile tratative ca să perfecteze turneul, pentru iarna aceasta.

Tratativele sunt în curs, dar n'au depășit stadiul inițial.

AUTOMOBILISTUL PETRE CRISTEA sosește astăseară în București

Excelentul pilot pleacă mâine la Brașov

Astăseară va sosi în Capitală, excelentul pilot automobilist, Petre Cristea care în 1936 a împletit, împreună cu prietenul său Ion Zamfirescu, cel mai frumos nimb de glorie automobilismului românesc, câștigând sub culorile noastre „Rallye-ul Monte Carlo", cea mai importantă competițiune mondială de turism.

Acum câteva săptămâni, Petre Cristea a părăsit țara ducându-se la Lisabona unde, în ziua de 24 Iulie, a luat startul în proba de viteză pe circuit „Marele Premiu Villa Reale".

Deși a avut adversari de necontestată clasă internațională, Petre Cristea a ocupat locul al doilea în importanta probă, nedesmințind astfel marile lui posibilități.

A doua zi după cursă, Cristea a pornit spre țară dar, în drum, s'a oprit la Muenchen unde și-a verificat mașina în vederea cursei pe care o va disputa Duminică la Brașov.

Este probabil că Petre Cristea nu va rămâne în București decât puține ore și va pleca mâine, în zorii zilei, la Brașov, spre a se antrena în vederea „Marelui premiu".

Editura Societății Anonime „Universul", București—România

Taxa poştală plătită în numerar conform aprobării dir. g-rale p. t. t. nr. 70.346/938

2 LEI

UNIVERSUL

Sport

12 PAGINI

140-1938

Redacţia şi Administraţia: Palatul „UNIVERSUL", str. Brezoianu 23—25. Telefon Centrala: 3.30.10 — Redactor responsabil: EUGEN DUMITRESCU

Proprietar: „Universul" S. A. Adm.-delegat STELIAN POPESCU Inscris sub No. 167, Trib. Ilfov | Nr. 140. — Anul I | BUCUREŞTI. — Sâmbătă 6 August 1938 | ABONAMENTE: 1 an Lei 500, 6 luni Lei 270, 3 luni Lei 150

Salvaţi grupările româneşti

„Universitatea" se va desfiinţa dacă forurile superioare nu-i fac dreptate

Situaţia disperată a universitarilor clujeni. Lipsurile materiale nu le permit activitatea în divizia B

Trei memorii vor fi înaintate: Străjii Ţării, U.F.S.R. şi F.R.F.A.

Cluj, 4 (prin telefon). — **Retrogradarea vechei echipe a Universităţii a produs o adâncă consternare între toţi sportivii din localitate şi din întreg Ardealul, gruparea clujeană fiind una din cele mai vechi şi tot odată o citadelă a românismului în capitala Ardealului.**

Clubul Universitatea a luptat totdeauna pentru propagarea românismului, în condiţiuni pe cari numai cei cari au trăit în Ardeal le pot cunoaşte şi din timpuri când acolo era foarte grea o asemenea luptă.

Prin scoaterea ei de pe primul plan al sportului nostru, nu numai acesta este lovit, dar sunt lovite însesi interesele naţionale. Căci dispare o grupare românească care acum câţiva ani era încă un fort al tendinţelor de românizare sportivă a Ardealului. Prin activitatea sa, Universitatea a ţinut veşnic aprinsă făclia conştiinţei naţionale în acest colţ năpădit de străini.

INTREAGA PRESA ARDELEANA DEPLANGE UNIVERSITATEA

Toate ziarele româneşti din Ardeal au scris articole elogioase la adresa vechiului club sportiv din localitate, subliniind activitatea sa excepţională.

Chiar şi ziarele minoritare, în articole pline de patetism, au descris trecutul clubului şi însemnătatea lui pentru sportul românesc.

SPORTIVII CLUJENI SUNT REVOLTAŢI DE MANIERA IN CARE S'A FACUT RETROGRADAREA

Conducerea clubului nu este mâhnită de faptul că a fost retrogradată. Dar toţi sunt indignaţi de maniera în care s'a făcut această retrogradare.

Echipa clujeană a protestat pe un motiv de drept, în baza căruia comisiunea superioară de apel — compusă exclusiv din juristi — i-a dat dreptate.

Or, comitetul federal, din care doar câţiva cunosc chestiunile de drept, nu putea fi mai în măsură să aprecieze.

Şi prin hotărîrea sa, a dat un vot de blam comisiunei superioare de apel.

UNIVERSITATEA SE VA DESFIINŢA

Comitetul grupării a hotărît desfiinţarea clubului, adică desfiinţarea tuturor secţiilor sportive cari există actualmente.

Actul acesta nu trebue să fie interpretat de sportivii români ca o lipsă de sportivitate, sau ca o încercare de presiune, căci, într'adevăr, Universitatea nu poate exista în divizia B, după cum o vom demonstra mai jos.

UNIVERSITATEA NU ARE BANI

Club al Universităţii din Cluj, nu primeşte nici un fel de subvenţie, decât dela această Universitate.

Din încasările realizate în cursul anului curent, nu a rămas nimic, deoarece, ca şi majoritatea cluburilor, s'a ales cu deficite.

Astfel că situaţia materială a clubului este falimentară.

Universitatea primeşte din partea rectoratului o subvenţie de 100.000 lei anual pentru toate secţiile sale.

In divizia B, unde deficitele sunt sigure, clubul nu poate rezista, pentrucă trebue să-şi păstreze toţi jucătorii de azi, pentru a avea şanse la anul, spre a putea promova din nou în prima divizie.

Or, jucătorii nu se pot păstra dacă nu ai bani...

TOATE GRUPARILE MINORITARE DIN ARDEAL SUNT SUBVENŢIONATE

Se vorbeşte peste tot despre superioritatea echipelor minoritare din Ardeal, faţă de cele româneşti.

Dar puţini sunt aceia cari ştiu că grupările minoritare sunt puternic susţinute de industriile particulare.

De exemplu, Phoenix e sus-

(Continuare in pag. 5-a)

Tânăra înnotătoare daneză Janny Kammergraad, care a traversat Marea Baltică, acoperind 44 de km. în 42 de ore.

Atleţii români sunt în formă

64,18 m. e noul record naţional (neoficial)

stabilit eri de Vămanu, la aruncarea suliţei

Vămanu (St. Român), revelaţia matchului Polonia-România, în cursul antrenamentului de eri, de sub supravegherea d-lui ing. N. Mărescu, a reuşit să arunce sulita 64,18 m.

Această performanţă excepţională, constitue un nou record naţional, dar care nu poate fi omologat, deoarece nu a fost niciun oficial din partea federaţiei.

Recordul naţional la aruncarea suliţei este deţinut tot de el cu 62,59 m. stabilit în cursul matchului Polonia-România.

Automobilistul Petre Cristea şi-a întârziat sosirea

El se va opri mâine seară la Braşov

Din motive independente de voinţa sa, automobilistul Petre Cristea, care urma să sosească aseară în Bucureşti, nu s'a conformat proectului.

Intârziind pe drum, admirabilul pilot a trebuit să renunţe la venirea în Capitală şi el se va opri la Braşov, unde Sâmbătă dimineaţa se va antrena în vederea „Marelui Premiu".

In locul lui Cristea, a sosit aseară, în Bucureşti, o scrisoare prin care excelentul automobilist cere să i se trimeată la Braşov, piese de schimb şi unele accesorii necesare pentru cursa la care va participa Duminică.

In matchul de tennis

Belgia-Franţa, belgienii conduc cu 7-4

Bruxelles, 4. — In matchul amical de tennis care se desfăşoară actualmente la Nieuport, între echipele Franţei şi Belgiei, după prima zi gazdele conduc cu 7:4.

REZULTATELE TEHNICE:

Bolelli (F.) b. Nayaert (B), 6-2, 0-6, 6-3; Van der Eyde (B.) b Pellizza (F.), 7-5, 6-3; Geelhand (B.) Favière (F.), 6-1, 6-4; Lacroix (B.) b. Abdessalam (F.), 6-3, 7-5.

Nayaert-de Bormans (B.) b. Bolelli-Pellizza (F.), 8-6, 7-5; Geelhand-Van den Eyde (B.) b. Abdessalam-Jamain (F.), 6-1, 6-2.

Goldschmidt (F.) b. de Bormans (B.), 6-1, 6-3; de Meulemester (B.) b. Le Bailly (F,), 6-1 4-6, 6-1.

Simon-Le Bailly (F.) b. de Meulemester -de Bormans (B.), 8-6, 7-5.

De Bormans-Meulemester (B.) b. Jamain-Simon (F,), 8-6, 9-7; Bolelli- Le Bailly (F,) b. Van den Eyde-Isaac (B.). 6-4, 7-5.

22 atleţi americani au sosit în Germania

pentru a întări vechiul efectiv

La Bremen a sosit „un nou transport" de 22 atleţi americani, cari vor complecta lotul celor ce au luat parte la concursurile dela Londra.

Ei urmează să susţină două matchuri la Hamburg şi Drumond, iar în zilele de 13 şi 14 August, vor întâlni la Berlin reprezentativa Germaniei.

INCEPUTURILE ŞI EVOLUŢIA GIMNASTICEI

Un istoric ce se confundă cu al gimnasticei germane. Jean Jak Rousseau dă semnalul. Prima sală a luat fiinţă la Berlin în 1811 şi . . . a fost închisă de poliţie. Tendinţă de mecanizare. Intrarea în făgaşul realităţilor

Gimnastica este baza sportului, dar la noi în ţară a căzut în desuetudine în ultimii ani.

Ţara în care gimnastica este în momentul de faţă în mare cinste, este Germania, cu numeroasele ei „Turn und Sportverein"-uri tradiţionale, în care se practică intens gimnastica la aparate.

La noi în ţară, existau mai de mult, în special în şcolile secundare, maeştri în această ramură, cari introduseseră

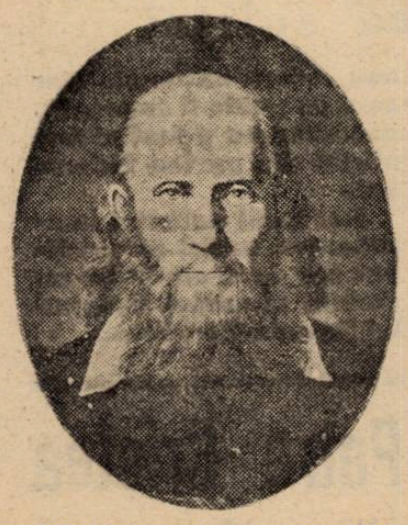

Jahn întemeetorul gimnasticei la aparate

gimnastica în rândurile tineretului.

Au existat şi societăţi de gimnastică — vechiul Tir — cari însă, în urma năvalei celorlalte sporturi, au decăzut şi ele ca şi societăţile de gimnastică ale liceelor.

Azi mai sunt la noi în ţară, câteva asemenea societăţi de gimnastică, dar mai mult în Ardeal, de oarece în Capitală locurile acestora au fost luate de alte cluburi sportive.

UN MIC ISTORIC

Credem că puţini sunt aceia dintre sportivi, cari să cunoască începuturile şi evoluţia gimnasticei în timp.

Istoria acestui sport, în lume, se confundă cu istoricul gimnasticei germane, ţara în care a început şi unde — după cum am spus — este păstrată la loc de cinste şi azi.

J. JAK ROUSSEAU DESCHIDE DRUMUL

Suntem prin anii 1790-95. Deviza „înapoi la natură" a lui J. J. Rousseau, a creat în Germania, în special, un curent către cultul corpului, către viaţa în aer liber în care îşi are origina, gimnastica.

In anul 1811, un oarecare Jahn, socotit ca părinte al gimnasticei, a înfiinţat prima sală de gimnastică în Berlin. Dar, poliţia s'a sesizat şi a închis sala.

De abia în anul 1820 — nouă ani mai târziu — statul recunoscând utilitatea gimnasticei, a îngăduit şi reglementat funcţionarea sălilor de gimnastică.

Din acest timp, evoluţia gimnasticei a urmat normală, la aparatele simple imaginate la început de Jahn şi trecând din ce în ce la aparate mai complicate.

Interesantă este de asemenea, evoluţia mişcărilor de gimnastică.

In anul 1840 se considera corpul omenesc, drept o maşină care poate fi silită să facă anumite mişcări mecanice, cari, după un lung exerciţiu, să poată fi executate absolut automat.

Cu alte cuvinte, se tindea către automatizarea mişcărilor, fără să se ţină seama de influenţa lor asupra organismului.

Tot în acest timp — o altă ramură de profesori de gimnastică, prin serbări, au încercat să propage gustul pentru un fel de „gimnastică bufă", în care rolul principal îl aveau mişcările anormale, sortite să provoace râsul.

Mai târziu — între anii 1880—1890 — gimnastica a căpătat o notă de balet mai mult. A ajuns un fel de mixtură între balet şi adevărata gimnastică.

De abia după anul 1900 a început să se pună aceasta pe adevăratul ei făgaş, să i se dea caracteristicile cari le păstrează şi azi şi cari au dus la răspândirea în toată lumea.

De altfel, cam după anul 1900, a început şi la noi să fie preţuită şi practicată.

Dăm acum câteva clişee cari ilustrează cele spuse de noi până aci.

T. Andr.

Gimnastica în zilele noastre.

1890: între balet şi gimnastică.

Ştiri şi convocări

❖ „Olympia" convoacă pe terenul A. C. S. A., astăzi, Vineri, ora 17, următorii jucători la antrenament: Vabcă I, II, Pascu, Arsenovici, Schroeder, Pomăjescu, Dobra II, Ionescu Mihai, Antonescu, Georgescu, Cornel, Taciuc, Vasile Ionescu, Tudose, Emil, Stănescu I, II, precum şi ceilalţi juniori şi echipa de rezervă.

❖ „Şoimii" convoacă pentru azi, 5 August, ora 5.30 p. m., pe terenul său din Herăstrău, următorii jucători: Antonescu, Mihăescu, Chepeţ, Niculescu, Lupu, Bratu, Chiriţescu, Năstăsescu, Becec, Covaci, Cionoiu, Oproiu, Dudă, Lică, Popa, Dragomirescu, Bella, Cameniţă, Coltor, Dinescu, Drăgănescu, Neghină, Becheş, Paior, Şerbănescu, Antimiu, Iliescu, Micu, Nedelcu, Moraru, Sorin, Negulescu, Chiriţă, Romilă, Popescu, Gavrilescu, Damian, Florea Marin şi toţi ceilalţi membri noui.

Antrenamentul făcându-se sub conducerea d-lui Preda, nu se admite nici o lipsă sau întârziere.

❖ „Venus", secţia atletică, convoacă pentru azi la ora 16.30 pe stadionul „Grănicerul" (auto 48 şi 45), toţi atleţii săi, aflători în Bucureşti, având a li se face importante comunicări.

Cei ce au asupra lor echipament, îl vor aduce.

GRUPAREA Industria Sârmei din Câmpia Turzii a comunicat F. R. F. A.-ului, că nu are nicio datorie faţă de federaţie sau alte grupări şi că participă în campionatul diviziei B.

*

JUVENTUS, care s'a antrenat eri după amiază, va face Duminică dimineaţă, un nou antrenament cu balonul, dar uşor.

*

Matchul Norvegia - Danemarca a dat următoarele rezultate: **100 m : Andersen (N.) 10 s. 8; 1500 m.: Lehne (N.) 4 m.. 5000 m.: Siefert (O.) 15 m. 7 s.; 110 m. garduri : Thomson 14 s. 8; lungime : Berg (N) 7 m. 19; prăjina : Thomson (D.) 3 m. 90; suliţă: Bryntesen (N.) 63 m. 07; 400 m.: Cristensen (D.) 49 s. 6'; 800 m.: Rose (D.) 1 m. 54 s. 2; 10 km : Siefert (D.) 31 m. 11 s. 4; 400 m. garduri: Rils (N.) 55 s. 2; înălţime: Stal (N.) 1 m. 93; greutate: Sorlie (N.) 14 m. 68; disc: Sorlie (N.) 49 m. 85; 4 × 100 m.: Norvegia 42 s. 5.**

Norvegia a învins cu 345, 33 pt., faţă de 334, 34 obţinute de Polonia.

*

Finlay a alergat **120 yardzi garduri, în 14 s. 3, (dar cu un vânt favorabil în spate).**

FOOT-BALL

DESPRE CRITICA SPORTIVA ŞI MISIUNEA EI

de Petre Steinbach

In progresul unei mişcări sportive, presa are un rol hotărîtor, pentrucă, îndrumând opinia publică sportivă şi chiar pe jucători, poate lua parte direct la realizarea lui.

Incercăm să definim azi o parte din multiplele funcţiuni ale presei sportive şi anume critica sportivă.

In football, ca şi în orice alt domeniu de activitate, critica poate exista şi funcţiunea ei respectă aceleaşi legi şi promovează aceleaşi virtuţi ca oricare alt fenomen de critică, de pildă critica literară.

Un critic footballist trebue să aibe în primul rând cunoştinţele technice necesare, să fie clarvăzător şi obiectiv. Firesţe, în afară de aceste însuşiri funcţiunea de critic sportiv mai pretinde şi altele — un talent anumit, un spirit critic, care constă în a sesiza lucrurile interesante în analiză — dacă cele dintâi sunt esenţiale, pentrucă fără ele funcţiunea nu poate exista în mod corect.

A critica, în sport ca şi în orice altă activitate, nu înseamnă numai a arăta lucrurile greşite, defectele unui jucător sau ale unui act, ci a privi un lucru în ansamblu, prezentând cu egală obiectivitate şi părţile rele şi cele frumoase.

In football, mai mult decât oriunde, a critica înseamnă a afirma în primul rând ce trebuia să fie făcut şi pentru ce.

Este uşor să vezi că un jucător nu a corespuns, că nu a dat randamentul aşteptat, pentrucă nu a jucat bine în matchul despre care e vorba, dar adevărata critică sportivă disprețuește asemenea procedee eftine şi nefolositoare.

A spune că un jucător nu a jucat bine şi a arăta cauzele pentru care nu a jucat bine nu este deajuns, nu e o critică completă. Cel care a fost la match a văzut că acel echipier nu a dat satisfacţie şi nu-l interesează să citească ceia ce a constatat direct prin vizionarea matchului.

Ceia ce trebue să fie arătat în presă, este în primul rând modul cum trebuia să se comporte un jucător, pentru a corespunde. Asta este şi în folosul lui personale, pentrucă învaţă cum să poace şi în folosul cititorului, care învaţă la rândul său, cum trebue să privească un match de football.

In football, critica nu are nici o valoare, când din ea nu se pot trage învăţăminte pentru mai târziu.

Discutând modalitatea formală a criticei, credem că ea trebue să fie aspră, în totdeauna aspră, dar nu supărătoare şi niciodată jignitoare.

Un ziarist sportiv trebue să înveţe că jucătorii nu sunt obiecte oarecari şi faptul că poate scrie ceia ce crede, nu-i acordă dreptul să li se adreseze sau să vorbească despre ei în expresii, cari i-ar putea jigni.

Nu este mai puţin adevărat că un articol critic, obiectiv şi just, dar într'o formă mai tare, a supărat pe jucători sau pe conducătorii de cluburi. Sunt excepţii, cari nu-ţi dau dreptul să tragi concluzii ce nu-s legate de cei cari s'au supărat.

Dacă aceştia nu sunt în stare să vadă pe teren două echipe — ci numai una — şi greşelile proprii şi să creadă că sunt oameni cari spun cinstit ceia ce cred, e o vină a lor şi atât.

Restrângând câmpul consideraţiunilor, ne vom mărgini să prezentăm două din cele mai triste aspecte ale criticei sportive româneşti.

In primul rând este exagerarea inadmisibilă, entuziasmul facil şi bombastic în faţa unor comportări, promiţătoare, desigur, dar nehotărîtoare în formularea unor concluzii definitive şi extraordinare.

Nu sunt rare cazurile când un jucător a fost decretat un element formidabil şi prezentat în cele mai variate superlative absolute, pentrucă a isbutit să joace două sau trei partide bunicele.

Mai întâi, desigur, lucrul păcătueşte prin fals; dar nu aceasta este nenorocirea cea mare ci influenţa nefastă pe care o are o asemenea critică asupra mentalităţii jucătorilor tineri, pentrucă, de obiceiu, aceştia sunt obiectul entuziasmului ireal de mai sus.

Mi s'a întâmplat odată să aud un răspuns, care este concludent şi face inutile orice consideraţii.

Un astfel de jucător tânăr, care entuziasmase presa în modul amintit, la un antrenament făcuse o greşală destul de mare şi un vechi internaţional i-a atras atenţia şi i-a arătat cum era corect să facă.

Răspunsul la dojană iată-l: „cum îmi faci mie observaţie că nu ştiu să joc, când toată presa a recunoscut că eu sunt un element extraordinar?!"

Intâmplarea este reală, nu-i una din acele istorioare morale, inventate pentru a găsi eftin o concluzie rebelă.

Firesţe, caracterul jucătorului are şi el un rol însemnat în comportarea lui după asemenea critici „unanime", dar nu-i mai puţin adevărat că mult mai mulţi sunt aceia cari se cred desăvârşiţi şi părăsesc orice elan de a învăţa lucruri noui, de a se perfecţiona technic şi tactic.

In sfârşit, un alt aspect trist, cum spuneam, al criticei sportive româneşti, este prăpastia dintre constatările făcute de diferitele gazete.

Nicăeri ca în presa noastră, comportarea unui jucător sau luarea unei măsuri, nu dă naştere la părerile cele mai diametrale.

Azi nu mai surprinde pe nimeni, — citind într'un ziar — că un jucător a făcut o partidă extraordinară şi să afle într'altul că a jucat extrem de prost.

Faptul mineză seriozitatea presei sportive şi desgustă pe spectatorul de football, îndepărtându-l de ziarele de sport.

Iată pentruce ar fi bine ca ziariştii să se întrunească pentru a schimba între ei păreri, a discuta problemele generale cu scopul de a ajunge la concluzia cea mai justă.

Diversitatea părerilor nu numai că în cazul acesta nu-i recomandabilă dar e şi dăunătoare presei. Sunt oameni, cari cumpără ziare de sport dintr'o necesitate organică — la urma urmelor — dar această necesitate nu-i atât de importantă pentruca să nu fie abandonată în faţa unor contraziceri atât de uimitoare.

Acesta este fenomenul criticei sportive româneşti şi modul în care trebue înţeleasă funcţia critică a presei sportive.

Footballul românesc are nevoe de oameni, cari să arate ce trebue să fie făcut pentru ca progresul lui să devină mai rapid şi mai complet, nu de negativişti talentaţi, dar inutili.

Din nou Planicka va juca în poarta Slaviei

Planicka, celebrul portar al Slaviei, care suferise un accident în matchul cu Brazilia din cadrul Cupei Mondiale, este complet restabilit şi a început antrenamentul.

Deocamdată, celebrul internaţional nu face antrenament cu mingia ci numai exerciţii de educaţie fizică.

El va juca pentru prima dată, după accident, la 11 Septembrie în primul match al finalei C. E. C., contra lui Ferencvaros, la Praga.

Tariful de publicitate al ziarului UNIVERSUL SPORTUL

(CATEGORIA IV)

LINIA CORP		5
Dela 10-1000 linii	Lei	9
Dela 1000 linii în sus	„	7,50
Anunţurile colectorilor de loterii	„	10
Bilanţuri, convocări, notificări etc.	„	30
Ştiri artistice, judiciare, şcolare	„	15
Informaţiuni comerciale minimum 5 linii	„	17,50
Informaţiuni financiare minimum 5 linii	„	17,50
Informaţiuni colectori de loterii	„	20

Tricolor CFPV joacă Duminică la Ploeşti cu S. K. Sloga (Jugoslavia)

Jugoslavii întreprind un lung turneu în ţară

Echipa districtuală S. K. Sloga din Jugoslavia şi anume din Velika Kikinda, întreprinde între 6 şi 15 August un lung turneu în ţară cu următorul itinerariu:

6 August la Călan, cu Metalosport.

7 August la Ploeşti, cu Tricolor C.F.P.V.

8 August la Făgăraş, cu C. S. Explosiv.

11 August la Arieş, cu Ind. Sârmei.

13 August la Reghin, cu Nautica.

14 August la Tg.-Mureş cu S. S. Tg.-Mureş.

15 August la Ocna Mureşului, cu A. S. S. U.

S. K. Sloga va primi pentru acest turneu 64.500, plus cheltuelile de întreţinere şi de drum.

Ultima nădejde

Universitatea a cerut revizuirea dosarului jucătorului Glaser

Cererea de revizuire va fi judecată de C. C. N.

După cum se ştie, Universitatea rămăsese la un moment dat în divizia naţională A, întrucât Comisia superioară de apel admisese apelul introdus de clujeni contra deciziunii C. C. N.-ului, prin care aceasta respinsese contestaţia referitoare la dreptul de joc al lui Glaser dela Tricolor C. F. P. V.

Hotărîrea forului superior de apel a constituit bomba de avantgardă a comitetului federal şi decizia acestuia era aşteptată cu legitimă încordare.

CLUJENII NEMULŢUMIŢI

Hotărîrea comitetului federal a fost un act dureros pentru clujeni, cari îşi închipuiau că adunarea supremă va ratifica decizia Comisiei superioare de apel.

Insă, comitetul a admis în unanimitate recursul introdus de Tricolor C.F.P.V. şi Universitatea a rămas retrogradată.

Clujenii nu au pierdut nădejdea şi au introdus cerere de revizuire, conform regulamentului, care acordă termen de 30 zile şi 6 luni pentru aceasta.

Intr'adevăr, eri a sosit la federaţie o adresă din partea Universităţii prin care aceasta cere ca să se revizuiască dosarul jucătorului Glaser, pe a cărui defectuoasă legitimare se sprijinea contestaţia introdusă la C. C. N.

CINE VA JUDECA CEREREA

Conform regulamentului de administraţie cererea de revizuire a clujenilor va fi judecată de comisia campionatului naţional, întrucât atunci când se aduc dovezi noui, cari ar fi influenţat hotărîrea luată, cererea de revizuire este judecată de instanţa a cărei decizie a rămas definitivă.

Şi cum comitetul federal a păstrat decizia dată de comisia campionatului naţional, înseamnă că aceasta este instanţa care va judeca cererea Universităţii.

Juventus va juca la Giurgiu şi Galaţi

Programul de antrenament al Juventusului, cuprinde două matchuri amicale, cari se vor disputa la 7 şi 14 August la Giurgiu şi Galaţi.

LA 7 AUGUST CU AQUILA

Prima eşire publică, în care vor fi încercate achiziţiile făcute, va avea loc la Giurgiu Duminica viitoare.

Adversarul bucureştenilor, va fi merituoasa grupare Aquila — Giurgiu.

Matchul se va disputa sub patronajul domnului colonel Ioan Marinescu, comandantul regimentului 5 dorobanţi din localitate.

LA 14 AUGUST CU D. V. A.

Duminica următoare Juventus va susţine un match mai greu.

Echipa bucureşteană se va deplasa la Galaţi unde va înfrunta pe D. V. A. — în divizia secundă.

Roş albaştrii vor întrebuinţa absolut toate nouite achiziţii făcute anul acesta.

Datele finalei Cupei Europei Centrale

Praga, 4. — In urma unei înţelegeri care a survenit între conducerile finaliştilor: C. E. C., Ferencvaros şi Slavia, datele finalei cupei au fost fixate la 18 Septembrie (la Praga) şi la 9 Octombrie (la Budapesta).

Această hotărîre este definitivă, dar trebue încă ratificată de federaţia cehoslovacă.

FOOT-BALL

Pregătiri febrile la Reşiţa

U. D. R. își întărește echipa cu noui achiziții

Până acum, Csipai şi trei tineri sunt jucătorii angajaţi definitiv. Tratative pentru achiziţionarea lui Scovran

Noua grupare promovată, U.D.R., se pregăteşte pentru campionatul naţional, de o manieră care lasă să se înţeleagă dorinţa, de a dovedi că merită un loc în prima divizie a ţării.

In prezent — cum ne-a informat d. ing. B. Bărbat, preşedintele secţiei de football, sosit eri în Capitală — conducerea este mult preocupată cu întărirea primei echipe, prin achiziţii de jucători şi prin angajarea unui antrenor.

Graţie d-lui ing. Bărbat, am obţinut informaţiuni precise asupra acestor pregătiri. Informaţiuni pe care le redăm în rândurile de mai jos.

ANGAJAREA LUI CSIPAI ŞI UN SVON

UDR se interesează mai de mult, de câţiva jucători dela Vulturii: Schira, Mayer, Popescu şi Csipai.

La primii a renunţat, având contracte şi pentrucă de obiceiu gruparea reşiţană nu plăteşte transferări.

In schimb, a obţinut iscălitura lui Csipai, de care are nevoe pentru postul de half centru, în locul lui Chiroiu Tudor.

Csipai a semnat foile de legitimare şi s'a prezentat la Reşiţa. Ulterior, UDR — printr'o adresă oficială — a rugat gruparea Vulturii să-i trimită deslegarea şi modelul A.

Lugojenii însă, au pretins 120.000 lei, ceeace UDR a refuzat să accepte.

Mai ales că Csipai n'are niciun contract cu gruparea.

Deocamdată, situaţia se prezintă astfel şi nu-i deloc vorba de o răpire, sau fugă, cum s'a scris.

NICI COVACI, NICI ORZA ŞI NICI SEPI

In ce priveşte pe Covaci şi Orza, d. ing. Bărbat a confirmat ştirea noastră: UDR a renunţat la ei. Iar de Sepi, nici n'a fost vorba măcar.

DAR SCOVRAN...

In schimb, UDR şi-a asigurat adeziunea lui Scovran de la Jiul. Din păcate, acest jucător a demisionat din grupare, dar a uitat să o şi anunţe.

Ceeace înseamnă că — în această situaţie — UDR îl poate achiziţiona pe Scovran, numai dacă Jiul consimte.

Ori echipa din Petroşani pretinde o mare sumă de bani

O PROPUNERE A VICTORIEI DIN CLUJ

Talentatul junior Opeltz, care — în postul de înaintaş centru — a făcut mare impresie în finala campionatului naţional de juniori, a fost obiectul unei propuneri din partea Victoriei din Cluj.

„Mănăşturenii" au propus un schimb: Opeltz pentru Felecan II.

Dar UDR n'a acceptat.

NOUL COMITET AL UDR-ULUI

Miercuri s'a ţinut adunarea generală a clubului, alegându-se următorul comitet:

Preşedinte: ing. Al. Pop, prim administrator.

Vice preşedinţi: subdirector ing. Cornel Mancian şi procurist Schmidt.

Secretar general: Bontos Al

Casier: I. Ştefan.

Preşedinţii de secţii.

Football: *ing. B. Bărbat*; atletism: *ing. Silviu Sepi*; turism: *ing. D. Stănescu*; gimnastică: *ing. Niculescu*; planoare: *ing. Dima şi ing. Buhescu*; box: *Romulus Roja*; lupte: *Romulus Roja*; tennis: *Al. Pop*; ping-pong: *Buda*; şah: *Stoicovici*; volley: *Bontos Al.*; Handball: *Stocek*; călărie: *lt. rez. Grumăzescu*; natație: *ing. Heel*; ciclism: *Iulie Jasbereny.*

PROECTE

Pentru viitor, se intenţionează să construiască un bazin de înot, cabane pe Semenic şi pârtii de sky.

In acelaş timp, se va întocmi un program întreg pentru pregătirea din punct de vedere atletic a celor 600 de ucenici dela şcoala industrială UDR.

Macaby

n'a acceptat încă turneul în Polonia

Acum câteva zile, am scris că Macaby a fost invitat în Polonia, pentru a susţine două partide la Lemberg şi Varşovia, la începutul lunii Septembrie.

Dudeştenii însă, necunoscând încă programul definitiv al diviziei B, au comunicat polonezilor că deocamdată nu le pot da niciun răspuns, dar că nu renunţă la ofertă.

Colaborare între Gloria şi AMEFA

Din Arad suntem informaţi că între cele două grupări divizionare, Gloria şi AMEFA, se încearcă o colaborare.

Majoritatea membrilor grupărilor, sunt pentru această apropiere şi proectează un schimb de conducători.

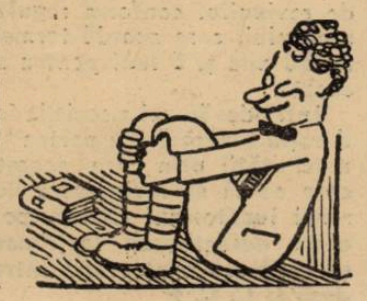

Pentru 17.000 lei

F. C. Rapid

joacă Duminică la Constanţa

Constanţa, 4 August

Duminică, constănţenii amatori de football de clasă vor avea ocazia să asiste la un adevărat regal sportiv.

Echipa F. C. Rapid deplasându-se în localitate va juca un match de footbal pe stadionul Victoria, având ca adversar pe A. S. Constanţa care n'a precupeţit nici un sacrificiu spre a perfecta această întâlnire.

Arbitrul matchului a fost desemnat d. cpt. Buchner, căruia i se vor alinia următoarele formaţii:

F. C. Rapid: Petrică, Rădulescu, Roşculeţ, Wetzer, Vintilă, Răşinaru, Rafinschi, Moldovanu, Auer, Baratchi, Bogdan, Cuedan.

A. S. Constanţa: Cristea Vasile, Ion Ion, Ianopol, Maci, Actis, Bogdan, Demetrian, Dietrich, Pop, Pascalidi şi Sava.

Pentru acest match A. C. Constanţa va plăti feroviarilor 17 mii lei.

Nu numai Banatul

Dar şi Perişul „îi fruncea"

Asociaţia sportivă „Barbu Ştirbey" din Buftea, a donat în anul 1937, o cupă cu numele grupării.

In cei trei ani, de când a luat fiinţă această competiţiune. echipa din Periş a reuşit să şi-o însuşească.

In acest an, competiţiunea s'a bucurat de un deosebit succes, datorită unei excelente organizări.

S'au înregistrat următoarele rezultate:

Periş — Flămânzeni 5-0.
Buftea I — Bolintinu din Vale 0-0.
Buftea II — Flămânzeni 1-0.
Bolintinu din Vale — Periş 2-1.
Buftea I — Ciocănești 3-0.
Periş — Buftea II 1-0.
Periş — Ciocănești 3-1.
Buftea I — Flămânzeni 2-0.

Cel mai frumos match a fost între Buftea I şi Flămânzeni, care s'a soldat cu victoria de 2-0 a primilor.

Concursul nostru

Cea mai bună echipă

românească a tuturor timpurilor

D. POPESCU NICOLAE ELEV, NUCET (DAMBOVIŢA)

1) Pavlovici, Bürger, Steiner, Vintilă, Răşinaru, Rafinski, Bindea, Baratki, Auer, Bodola, Dobay.

2) David, Sfera, Felecan, Vintilă, Răşinaru, Deheleanu, Bogdan, Moldoveanu, S. Nicolescu, Lazăr, Gică Popescu.

D. DRAGHICI DIN CRAIOVA

1) Lăpuşneanu, Bürger, Vogel, Vintilă, Iuhaz, Steinbach, Bindea, Tanczer, Auer, Petea Vâlcov, Dobay.

2) David, Sfera, Felecan, Vintilă, Răşinaru, Deheleanu, Bindea, Sepi, Ciolac, Bodola şi Iordache.

D. MARINEL SARBULESCU BUCUREŞTI

1) Sepci, Vogl, Albu, Vintilă, Răşinaru, Moravetz, Bindea, Deşu, Wetzer I, Bodola, Dobay.

2) David, Sfera, Albu, Vintilă, Răşinaru, Beffa, Bindea, Petea Vâlcov, Cociuban II, Dunăreanu, Gică Popescu.

D. MOCANU I. CHIŞINAU

1) Pavovicil, Burger, Vogl, Moravetz, Cotormani, Lakatos, Tanczer, Auer, Baratki, Bodola, Dobay.

2) David, Sfera, Chiroiu, Deheleanu, Răşinaru, Ciolac, Bindea, Guga, Sepi, Petea, Iordache.

D. BADEA M. BURCEA STR. BUZEŞTI, BUCUREŞTI

1) Zombori, Vogl, Steiner, Tesser, Steinbach, Moravetz Cocis, Baratki, Ronai, Auer, Humis.

2) Lăpuşneanu, Sfera, Felecan, Bărbulescu, Deheleanu, Bogdan, Moldoveanu, Marcu, Ploeşteanu, G. Popescu.

D. GICA TRIFU STR. BUZEŞTI LOCO

1) Zauber, Burgher, Steiner, V. Cassini, Fridi, Lakatos, Cocis, Prassler, Wetzer I, Covaci, Glanţman.

2) Creţeanu, Chiroiu, Sucitulescu, Bărbulescu, David, Brandabur, Bogdan, Cuedan, S. Niculescu, Orza, Iordache.

D. NICU JILAVEANU FUNCŢIONAR „STEAUA ROMANIEI" BUCUREŞTI

1) Lăpuşneanu, Steiner, Vogl, Moravetz, Kotormani, Rafinski, Tänczer, Covaci, Ciolac, Deşu, Dobay.

2) David, Chiroiu, Felecan, Brandabur, Răşinaru, Vintilă, Bindea, Moldoveanu, Cociuban, Petea, Căpuşan.

D. DR. GAŞPAR CLUJ

1) Czinczer, Bürger, Steiner, Vintilă, Vogl, Ciolac, Bindea, Guga, Wetzer I, Bodola, Dobay.

2) David, Chiroiu, Albu, Vintilă, Dobra, Ciolac, Bindea, Guga, Sepi II, Petea, Barbu II.

D. C. MIHAILESCU CAMPINA

1) Lăpuşneanu, Sucitulescu, Felecan (Chiroiu), Vintilă, Răşinaru, (Dobra), Deheleanu. Bindea, Guga, Ciolac, (Ali Popescu), Sepi, Baciu.

2) Zombori, Steiner, Vogl, Robe, Steinbach, Moravetz, Tänczer, Auer, Wetzer I, Rafinski, Dobay.

D. ŞLEAM CORNELIU, STR. DEALUL TIRULUI 9 DEJ

1) David, Bürger, Felecan, Vintilă, Iuhaz, Rafinsky, Bindea, Bodola, Sepi, Baratki, Dobay.

2) David, Sfera, Felecan I, Munteanu, Popp III, Brandabur, Bindea, Moldovean, Cociuban, Sepi, Căpuşan.

D. BOGDAN G. HORNARESCU-POIANA CAMPINA (JUD. PRAHOVA)

1) Pavlovici, Bürger, Chiroiu, Vintilă, Cotormani, Rafinski, Bindea, Moldovean, Baratki, Auer, Dobay.

2) David, Sfera, Felecan, Vintilă, Răşinaru, Asteleam, Bindea, Moldoveanu, Marcu, Petea, G. Popescu.

D. GIONNY IOSIPESCU FOCŞANI

1) Zombori, Bürger, Hocksary, Bindea, Tänczer, Wetzer, Ronay, Dobay.

2) David, Sucitulescu, Albu, Vintilă, Steinbach, Stanciu, Bindea, Petea, Ciolac, Sepi, Bogdan.

D. ALEX. SAVU BUCUREŞTI

Echipa No. 1: Pavlovici-Burger, Felecan-Vintilă, Răşinaru, Brandabura-Bindea, Bodola, Auer, Baratky, Dobay.

Echipa No. 2: David-Sfera, Felecan - Vintilă, Răşinaru, Brandabura - Bindea, Covacs (?), Sepi, Bodola (?), Bogdan.

D. JEAN CONSTANTINESCU BUCUREŞTI

Echipa No. 1: Kiss-Onody, Bartha-Jacoby, Vogel, Tessler-Guga, Bodola, Wetzer, Deşiu, Ströck, Alby.

Echipa No. 2: Stroescu-Albu, Felecan-Stanciu, Steinbach, Deheleanu-Bogdan, Ciolac, Guga, Deşiu, Bindea.

D. V. BALAŞ BUCUREŞTI

Echipa No. 1: Zombory-Hoksary, Heiner II-Vintilă, Vogl, Moravetz-Tänzer, Teleky, Wetzer, Bodola, Dobay.

Echipa No. 2: David-Sfera, Albu-Vintilă, Dobra, Deheleanu-Bindea, Guga, Sepi, Petea, Barbu II.

D. RADULESCU V. SPIRIDON-VLADIMIR (URZICENI

Echipa No. 1: David-Burger, Sfera-Vintilă, Juhasz, Rafinsky-Bindea, Bodola, Baratky, Auer, Humis.

Echipa No. 2: Pavlovici-Albu, Chiroiu-Bărbulescu, Răşinaru, Brandabura - Orza, Petea, Vâlcov, S. Niculescu, Prassler (?), Bogdan

ALEX. TOMESCU, BUCUREŞTI.

1. — Czinczer — Burger, Hoksary — Rafinsky, Vogl, Ciolac — Taenczer, Telecky, Wetzer I, Baratky, Dobay.

2. — Puiu Stroescu — Sfera, Albu — Deheleanu, Răşinaru, Ciolac — Bindea, Moldovan, Sepi II, Petea, Bogdan.

FOOT-BALL

In vederea finalei

Eri, la Giulești, primul antrenament al Rapidului

„Absențe nemotivate“ ... și motivate
Linia de atac e grija cea mare a lui Auer

Pregătirile pentru sezonul viitor se accentuează din ce în ce.

După Juventus și Venus iată că eri după amiază Rapidul a început și el antrenamentul.

Jucătorii s'au înapoiat din concediu și s'au prezentat la ordinele lui Auer.

TERENUL, UN VAST ȘANTIER

Arena dela Giulești este un vast șantier: pe din afară zidurile se tencuesc de zor

AUER

iar interior atât tribunele cât și gazonul sunt refăcute.

Și abia se așteaptă terminarea acestor lucrări pentru ca să se înceapă construirea unei tribune noi în completarea celor existente precum și o loje regală.

Rapidiștii speră ca stadionul lor să devină cel mai frumos din Capitală...

SOSESC... COCORII

Jucătorii au venit. Fiecare intră în cabină și la îndemnul lui Auer se desbracă și caută să se echipeze cât mai repede. In sfârșit se intră pe teren. Jucătorii întâmpină terenul ca pe o nouă cunoștință:

„Uite“ — spune Rafinsky — groapa care era aci au astupat-o!“

„Au reparat și gazonul“— adaugă Roșculeț, și fiecare jucător are ocazia să constate câte o îmbunătățire adusă groundului.

Tabela de afișaj a arenei mai păstrează încă rezultatul ultimului match : Genova-Rapid 1-2 și Rafinsky se uită pe furiș în spre ea...

INCEPE ANTRENAMENTUL

Pentru acest antrenament s'au prezentat următorii jucători: Petrică Rădulescu, Wetzer, Roșculeț, Rafinsky, Fănescu, Vintilă, Păcuraru, Horotan, Cuedan, Bogdan, Georgescu, Lengheriu, Baratky și Auer.

La început „băeții“ se lasă cam greu... dar Auer nu glumește și, vrând nevrând, toți încep să facă ocolul arenei în pas cadențat.

După acest prim început de antrenament începe educația fizică. Jucătorii s'au încălzit și se supun cu bună voe ordinelor lui Auer, majoritatea găsind și timpul necesar ca între două mișcări să mai facă și câte un spirit.

ANTRENAMENT CU BALONUL... PE SIMPATIE

Auer a fost mai expeditiv decât ceilalți antrenori căci chiar din prima zi a început antrenamentele cu balonul.

La vederea lui jucătorii s'au desmorțit complect... și se antrenează în grupuri separate după simpatii.

INAINTAREA IL PREOCUPA IN SPECIAL PE ANTRENOR

Auer se ocupă în special de atac în centrul căruia se află el însuși.

Dă mingii fiecărui jucător învățându-l cum să tragă și făcându-i observație de câte ori nu-i urmează sfatul.

Extremele — Cuedan și Bogdan — sunt serios mustruluite de Auer care nu pare de loc mulțumit de felul cum centrează și mai ales cum shotează Cuedan.

De altfel în general, Petrică Rădulescu nu a prea avut ce apăra eri.

RESTUL...

Se antrenează, după cum am spus, pe simpatii, în grupuri: Horotan cu Păcuraru.

Roșculeț cu Wetzer se întrec care dă mai... sus iar Georgescu, Fănescu, Rafinsky și Vintilă se antrenează împreună încercând... jongleriile.

ABSENȚE MOTIVATE ȘI NEMOTIVATE

Moldoveanu deși a fost prezent pe teren nu a făcut antrenament din cauză că se mai resimte în urma unei lovituri primită într'unul din ultimele matchuri. Il mai doare încă glesna și urmează un tratament electric în timpul căruia nu are voe să facă nici un efort.

Negru, care de asemenea a lipsit, își face stagiul militar și urmează actualmente o școală de cadre.

Din această cauză nu a putut lua concediu pentru a-și începe antrenamentul.

RAȘINARU VA FI AMENDAT?

Singurul care a lipsit nemotivat este Rășinaru, mij-

CUEDAN

locașul centru al Rapidului.

Se știe că diriguitorii clubului au luat hotărârea ca să amendeze jucătorii cu 1000 lei pentru fiecare zi de absență dela antrenament. Și cum Rășinaru n'a venit...

ȘI CONDUCATORII

Din partea conducerii clubului, au participat la acest prim antrenament d. ing. Virgil Ionescu, directorul atelierelor Griviția, d. inginer Ungureanu Volodea și d. C. Bauer.

Salvați grupările românești

„Universitatea“ se va desființa
dacă forurîle supreme nu-i fac dreptate
(Continuare din pag. 1)

ținută de fabrica cu același nume.

A.M.E.F.A. e susținută de d-nii Szabo și Neuman — ultimul e proprietarul unei mari industrii de țesătorie.

In acest timp echipele românești sunt condamnate să trăiască prin forțele lor proprii.

Aceasta este situația sportului românesc în Ardeal și acestui fapt i se datorește superioritatea echipelor minoritare.

UN MEMORIU CATRE STRAJA TARII

Universitatea va alcătui un memoriu în trei exemplare, unul pentru Straja Țării, al doilea pentru U.F.S.R., iar al treilea pentru F.R.F.A. în care va explica retragerea și desființarea clubului, arătând și maniera în care a fost retrogradată, precum și întreaga conjunctură de fapte cari au adus-o în această situație.

O ȘEDINȚA DE COMITET, SAPTAMANA VIITOARE

In cursul săptămânii viitoare, comitetul clubului se va întruni din nou pentru a lua o hotărîre definitivă în această chestiune.

Hotărîrea comitetului va trebui să fie ratificată de adunarea generală, la care participă conform statutelor clubului și studenții.

Oricare ar fi hotărîrea comitetului, este cert că adunarea generală o va ratifica.

S.T.B. pleacă azi în excursie
Ce matchuri va susține în provincie

Gruparea S. T. B., pentru a-și stimula jucătorii, a organizat o excursie pe Valea Prahovei — care va dura trei zile.

Astăzi la ora 13, caravana va părăsi Capitala într'un autocar al S. T. B.-ului și va poposi seara la Satul Lung.

Sâmbătă dimineață, vor pleca spre Bran, unde vor lua masa de prânz.

După amiază, se vor reîntoarce la Satul Lung și vor întâlni echipa locală Izvorul, care este clasată în locul al doilea, în districtul Brașov.

După match, se vor îndrepta spre Brașov, unde vor rămâne până Duminecă dimineață.

La înapoiere, se vor opri la Bușteni, unde susțin al doilea match cu puternica formație Caraiman.

Va face deplasarea un lot de 25 de jucători, sub conducerea d-lui Augustin Botescu.

Un gest frumos

Bertoni a fost vizitat
în sanatoriu de jucătorii Slaviei

In matchul revanșă pentru semifinalele Cupei Europei Centrale, disputat Lunea trecută la Praga, între Genova și Slavia, Bertoni, înaintașul centru al griffonilor, și-a fracturat piciorul într'o ciocnire cu fundașul ceh Czerny.

Bertoni a fost internat imediat într'un sanatoriu din Praga, unde va rămâne până la jumătatea lunii viitoare.

Eri a fost vizitat de o delegație de jucători ai Slaviei, condusă de Dancik, care i-au adus un splendid buchet de flori cerându-i scuze pentru accidentul suferit și urându-i cea mai grabnică însănătoșire.

Bertoni a răspuns că totul se datorează unei întâmplări nefericite, în care Czerny nu are nicio vină.

Iată încă o dovadă că sportul este totuși un mijloc de înfrățire între tinerii de azi.

300.000 lei,
atât costă un goal în Anglia

Footballul englez a devenit o industrie națională. Toată lumea e de acord și nimeni nu e surprins de asta.

Statistician emerit și răbdător d. L. G. Branson a comunicat câteva cifre din footballul englez.

Jocul de football ocupă în mod permanent mai mult decât 10.000 de persoane.

Cele 88 de cluburi de ligă întrebuințează aproape 3.000 de jucători profesioniști ale căror salarii săptămânale se urcă la câteva zeci de milioane lei.

Și la urma urmelor, totul fiind bine numărat și socotit, fiecare goal marcat într'un sezon în prima ligă costă publicul care îl aplaudă, nu mai puțin de... 300.000 lei.

Cum se cunoaște un... scoțian.

Shooturi și bare

EXCELENTUL arbitru francez Capdeville — care a condus și finala Cupei Mondiale — va conduce Duminică matchul Cehoslovacia-Suedia dela Stockholm.

*

SPARTA, din Praga, a învins Duminică la Banska Bystrica selecționata Slovaciei de mijloc cu 5—0.

— „Vom organiza finala C. E. C. pe stadionul Masaryk și sperăm că vom avea 60.000 de spectatori, a declarat d. Valousek, secretarul Slaviei, după matchul de Luni dintre Slavia și Genova.

Soni Niculescu
nu va mai cânta la Mamaia
Juventus va plăti despăgubirile

După cum se știe, Soni Niculescu, care este un excelent violoncelist, are un angajament pentru vară la hotelul Rex, contractat înainte de a semna pentru Juventus.

Cum roș albaștrii au început antrenamentele, conducerea grupării l-a obligat să renunțe la angajamentul dela Mamaia.

Deoarece Soni Niculescu nu-și poate părăsi serviciul, fără a pierde un venit însemnat (are un salariu de 450 lei pe seară) domnul Cezar Popescu și-a luat obligația de a-l despăgubi, astfel încât Soni va fi în București Marți Mamaia.

Dela start la potou...

● *BUNEL a conformat atât excedenta șansă pe care o avea la calcula cât și condiția maximă in care se află. Datorită acestei forme va câștiga câteva alergări.*

● *KAMAA n'ar fi putut bate in niciun caz pe Bunel, Dacă insă ar fi fost ceva mai bine susținut, i-ar fi dat in mod serios de lucru.*

● *PINKERTON ar fi putut termina mai aproape, insă a galopat in mai multe rânduri. Desbărat de acest obiceiu, desigur că ar putea arăta lucruri mai frumoase.*

● *LANCIA și-a făcut o reintrare oarecare, cum oarecare este și accidentala ei carieră pe turf. Ca și colega ei de antrenament, Lancia ar da mult mai multă satisfacție pusă la o altă îndeletnicire.*

● *IGEN a figurat onorabil pe prima parte a parcursului adică până când distanța nu i-a excedat puterile. Se pare că ar deține o condiție acceptabilă.*

● *JOSEDALE MARGOT și-a regăsit buna valoare. A fost ajunsă de Viitor după parcurgerea primului kilometru și când conducătorul ei a lăsat-o să meargă și-a lăsat pe loc adversarul.*

● *VIITOR a stabilit o performanță meritorie ținându-se de Josedale Margot deși ii dădea 80 m. Păcat că are picioare extrem de slabe. Dealtfel după alergare schiopa.*

● *SAM WORTHY a fost in dificultate pe prima parte a parcursului. După parcurgerea primului kilometru a mers acceptabil, dominând la finish pe Kanada.*

● *KANADA ar fi putut termina mai aproape dacă Fischer n'ar fi condus-o imprudent. Deține o formă bună.*

● *RUGINA a figurat onorabil intr'o companie in care nu are ce căuta. In loturi mai modeste va fi câștigătoare cât de curând.*

● *DOMNIȚA HARRY a fost repusă pe picioare. Rezultatul acestei curse n'are altă semnificație, intrucât concura intr'un lot de mari mediocrități. Totuși arată că readusă in formă va fi capabilă să-și reia locul in ierarhia generației sale.*

● *PETER GORDON progresează încet dar sigur. Ar fi putut stabili u nrecord mai bun insă Corol n'a mai cerut eforturi inutile când s'a convins că Domnița Harry nu poate fi bătută.*

● *EXTRA este un element extrem de capricios. Lansată puternic galopează, reținută ajunge la acelaș rezultat.*

● *DESIȘ a mers acceptabil pentru modestele lui posibilități. Cu mult mai bine, nu va putea insă s'o facă prea curând.*

● *FLACAU a dovedit că performanța bună realizată in spatele Poeniței a fost un simplu accident. După ce este gloabă nu este nici corect.*

● *SANTUZZA deși a putut să se mențină pe prim plan timp de 700-800 m., totuși poate face un superb pendant cu Lucia și Farsa.*

● *CRAIASA a efectuat in cadrul unei curse de trap, un divertisment de galop. Când a mers și trap, a avut o acțiune frumoasă și mai ales promițătoare.*

● *TATARAN a câștigat exclusiv datorită unei pregătiri mai avansate de cât a adversarilor lui. Chiar in asemenea condiții, dacă Brenn n'ar fi greșit, credem că n'ar mai fi putut recupera.*

● *COLUMBUS este calul de viitor al Lotului. Suntem siguri că la viitoarea eșire va marca un record cu mult mai bun decât a arătat Miercuri.*

● *BRENN va fi cel puțin tot atât de bun ca și frații lui Ben Hur și Benito H. P. Dacă n'ar fi greșit in turnant nu credem că ar fi scăpat victoria. Modul in care a terminat parcursul il arată a fi dotat cu frumoase aptitudini pentru fond.*

● *IALPUG nu este cal de doi ani. Pregătirea lui va necesita multă atențiune iș mai ales menajament spre a nu i se slăbi picioarele.*

● *ROMANAȘ a mers acceptabil. Dacă s'ar if insistat cu el ar fi putut termina mai aproape.*

● *EOL are o acțiune plăcută. Cu timpul va putea arăta lucruri mai bune.*

● *ISVOR T. este foarte inapoiat cu antrenamentul. Când va fi la punct credem că va fi extrem de util.*

● *TIBET a avut bucăți când a arătat că posedă calitate. Nici el nu este încă la punct cu pregătirea.*

● *GABY M. este de departe cel mai valoros doi-ani care a abordat pistele noastre. Impecabil conformată, posesoare a unei mari viteze inițiale, a unei exemplare corectitudini, rămâne să mai fie dotată și cu fond spre a fi un element excepțional. Acel 1.32.8, care putea fi 1.29 dacă ar fi fost silită să se intrebuințeze, constitue un record pentru trapul românesc. Așteptăm cu multă curiozitate premiul Hambletonian, in care se va intâlni cu cei mai buni trei și patru ani ce posedăm. Ușor se poate vedea ce va însemna această cursă in care Gaby M. se va intâlni cu Litle Orphan, Josedale Margot și Belșug la un ecart de distanță de 60 m. și cu Kitty Clair la 80 m. Va fi un adevărat regal sportiv.*

Am dori un singur lucru: să nu se abuzeze și de această minunată iapă, cum s'a abuzat de colegul de grajd Bravo. Să sperăm că experiența de acum nu a adus învățămintele necesare.

● *RAMA II are ghinionul de a fi căzut peste o adversară excepțională. Oricum meritele ei rămân intacte.*

● *DRAGA MEA, impreună cu Gaby M. și Rama II, reprezintă un pas important in evoluția trapului românesc. Actualmente reprezintă cel mia bun trăpaș de doi ani, născut in țară. Desigur că dacă va progresa direct proporțional cu ceiace a mers până acuma, va deveni cel mai bun trăpaș născut in țară.*

● *GROZAVA are acțiune frumoasă. Când va fi la punct cu pregătirea va fi extrem de utilă.*

● *FLOARE este susceptibilă de mari progrese. Felul in care este construită și acțiunea ei, constitue o garanție certă că va deveni o excelentă alergătoare.*

● *CINA va deveni cu timpul o concurentă periculoasă pentru multe vedete actuale.*

● *VUET a dovedit că și-a regăsit buna valoare. Perfect fondist s'a găsit la largul lui pe distanța alergării. Cu timpul nu ne-ar mira să se claseze in primele rânduri ale generației lui.*

● *LEGIONAR a avut un frumos final de cursă Fără greșelile comise ar fi putut sili pe Vuet să se intrebuințeze mai mult.*

● *BUSUIOC s'a comportat cât se poate de bine, deși aborda o distanță cam lungă pentru posibilitățile lui.*

● *ZGOMOT este extrem de capricios. In bucățile in care s'a intrebuințat a mers excelent. Când face curse ferit de contactul cu plutonul este cu totul alt cal.*

● *SULTANA este elementul decepționant prin excelență. Poate merge astăzi excelent in compania unor cai de cea mai bună calitate, pentruca mâine să nu conteze intre cele mai mari gloabe. Păcat că este atât de neregulată intru cât este dotată cu frumoase calități.*

● *LACRAMIOARA este departe de o condiție acceptabilă. Avem impresia că este suferindă.*

● *PROKATOR plecând de la start a câștigat dovedind o formă excelentă. Faptul că pe terenul greu și in condițiile atmosferice de Miercuri a trotat pe 1.28.4 subliniază elocvent forma pe care o deține.*

● *VIVAT găsindu-se la largul lui pe o pistă moale a mișcat ceva. S'ar putea insă să-și revină in formă.*

● *OPANKA a fugit cea mai bună valoare din acest an. Recordul de 1.24.8 stabilit pe acest teren poate echivala cu un record de 1.23 pe o pistă bună. In forma actuală va fi o serioasă concurentă pentru Haron și Amilkar ni grupa de mâine.*

● *THEODORA a fugit cât se poate de bine. Scurta odihnă la care a fost lăsată a readus-o in cea mai bună formă:*

● *BONZO a fugit o valoare pe care de mult timp n'a mai arătat-o. Pe un teren bun este capabil să meargă sub 1.28. Este de urmărit chiar de la prima eșire publică.*

● *MEIN LIEBLING a părut puțin obosit. Ar avea dreptul la puțină odihnă intrucât a fugit cam mult și numai in*

Hipism

Inscrieri
de trap

FLOREASCA
MIERCURI 10 AUGUST

Pr. Năsăud, 1500 metri
Handicap — 15.000 lei

Sorana, Dâmb, Strengar, Valona, Mârțoaga, Valmaș, Mohor, Mura, Cavaler, Peter Volo, Igen, Diadia Lul, Vestit, Elena, Avanti III, Bebeca, Dudu Gordon, Luna II, Pan Worthy, Handicap, Dor de Ducă, Mister, Lama, Lancia, Santuzza, Lin, Peter Gordon, Oborean, Flăcău, Arvuna, Furor, Tava, Va-ta.

Pr. Nichișeni, 2000 metri
Handicap — 15.000 lei

Livada, Valona, Valmaș, Benito H. P., Talaz, Ninon, Naverno, Bebeca, Igen, Pikaver, Bruma II, Kamaa, Voevodul Țiganilor, Amsel, Uța, Jeles II, Prokator, Isabela, Pacahantos, Viitor, Farsa, Lucifer II, Guardian Girl, Lancia, Hercegno, Dorita Mea, Anny Worthy, Sonia Worthy, Izma, Torent, Igor, Pinkerton.

Informații

● *La Secretariatul S. N. I. C-ului se fac astăzi inscrieri pentru reuniunea de trap din ziua de Miercuri 10 August crt.*

● **La pariul austriac de mâine, care va începe cu o miză superioară sumei de 60.000 lei, S.N.I.C-ul nu va percepe — în baza unei recente hotărîri, — decât o cotă de 30% din sumele ce se vor juca.**

● La sediul Societății Trăpașul va avea loc mâine la ora 20 adunarea generală a acestei societăți.

Program definitiv

FLOREASCA: ZIUA IX-a Duminică 7 August

Pr. FLANEUR, vânz. 12.000
1.300 m.

Ștefania	30.000	59½
Jessica	20.000	51½
Elvira	25.000	54½
Titirez	20.000	50
Loti	35.000	55½
Sanda	30.000	53½
Ciurlan	25.000	49
Licurici	20.000	53
Balsors	30.000	61

Pr. Fako, W.-Hcap, Rep. I-a
14.000 lei — 1300 metri

Cin'te ține	64
Boshko	59½
Carmen	59½
Brânceni	56
Goblin	55½
Rastel	52
Caiafa	50
Elvira	48½
Cărăbuș	48

Pr. Fako, W.-Hcap, Rep. II-a
14.000 lei — 1300 metri

Marmara	62
Răzleț	59½
Jessica	59
Puișor	58½
Hoțoaica	56½
Natașa	55
Acaccia	54½
Moft	54½
Zori de Zi II	49

Pr. BLONDIAN, h-cap, 15.000 lei
1200 m.

Ticu	60
Fioreta	53½
Vigo	52½
Hazard	52
Lăncier	46½

Pr. LAMPASSE, h-cap, 18.000 lei
1300 m. (21)

Weekend	64
Parabola	62½
Neta	56½
Carmen	53½
Brânceni	50½
Don Basil	50½
Răscoala	48
Belea II	47½
Răzor	47½
Giovani	44
Cărăbuș	42½
Natașa	40

Pr. BORISKA, mixtă, 20.000
1400 m. (20)

Rastel 125.000	53
Getta	55½
Baba Novak	56
Weekend	60½
Biribi	62
Don Basil	51
Cărăbuș 25.000	55
Elada 40.000	52
Trés Pratique	62
Monette III	57½

VII. Pr. Nehoiaș, 1600 metri
15.000 lei — Handicap

1600 Mârțoaga, Luna II.
1620 Lama, Pan Worthy.
1640 Mister.
1700 Vestit.
1740 Vuet, Sultan II, Spic, Tava, Mura II.
1780 General Worthy, Busuioc.

VIII. Pr. Nerone, 2000 metri
16.500 lei — Condiție

2020 Igor, Bunel, Livada.
2040 Isabela. Pinkerton, Kamaa.
2060 Bruma II, Sonia Worthy. Catinca, Zalud.
2080 Ninon, Dolly Worthy, Uța, Talaz, Guard. Girl.
2100 Ducesa.
2120 Brebenea.

IX. Pr. Nevada, 2000 metri
24.000 lei — Record

2020 Nation, Amsel, Edith, Anny Worthy, Fama, Cupidon.
2040 Katy Caid, Sam Worthy, Valenție, Belșug.
2060 Trixie, Jade, Naplopo.
2080 Joppa Hannover, Havana, Lucifer II.
2120 Amilkar.

La concursul hipic dela Muenchen
echipa românească a obținut un strălucit succes

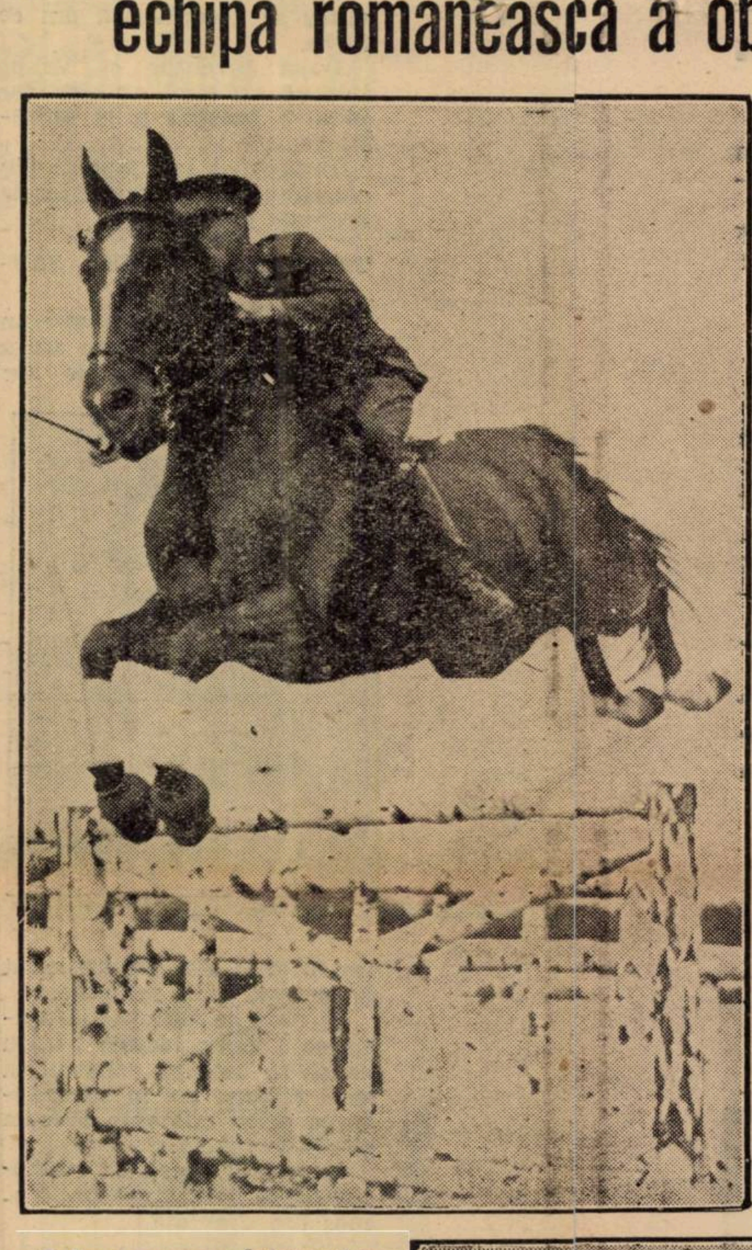

● **La concursul internațional hipic dela Muenchen, echipa națională a României de sub conducerea d-lui maior Chirculescu a obținut următoarele rezultate:**

2 premii întâiu obținute de d. CPT. TZOPESCU cu Jolca și Delphis.

1 premiu al treilea, d. CPT. TZOPESCU cu Fulger.

2 premii al patrulea, d. CPT. TZOPESCU cu Delphis și d. lt. HINȚEA cu Carpen.

1 premiu al cincilea, Cpt. Tzopescu cu Delphis.

Și încă alte 4 premii obținute de: cpt. TUDORAN, ZAHEI și lt. EPURE și HINȚEA.

Deci cu 6 cai, echipa română a cules 10 premii.

Cea mai frumoasă victorie a fost recoltată în ultima zi a concursului în „PREIS REICHSFUEHRER S. S. H. HIMMLER" de către căpitanul FELIX TZOPESCU cu Delphis.

● La concursul hipic dela Muenchen, clasamentul general al „BRAUNE BAND"-ului a fost:

I. Maior Fegelein cu Schorch (Germania) cu 20 puncte penalizare.

II Cpt. Temane cu Branca (Germania) 22 puncte penalizare.

III Cpt. Tzopescu cu Delphis (România) 23 puncte penalizare.

Ceilalți concurenți români au fost clasificați astfel:

VII Cpt. Tzopescu cu Fulger IV.

IX Cpt. Zahei cu Hunter.
XIV Lt. Hințea cu Carpen.
XVIII Lt. Tudoran cu Pyr.

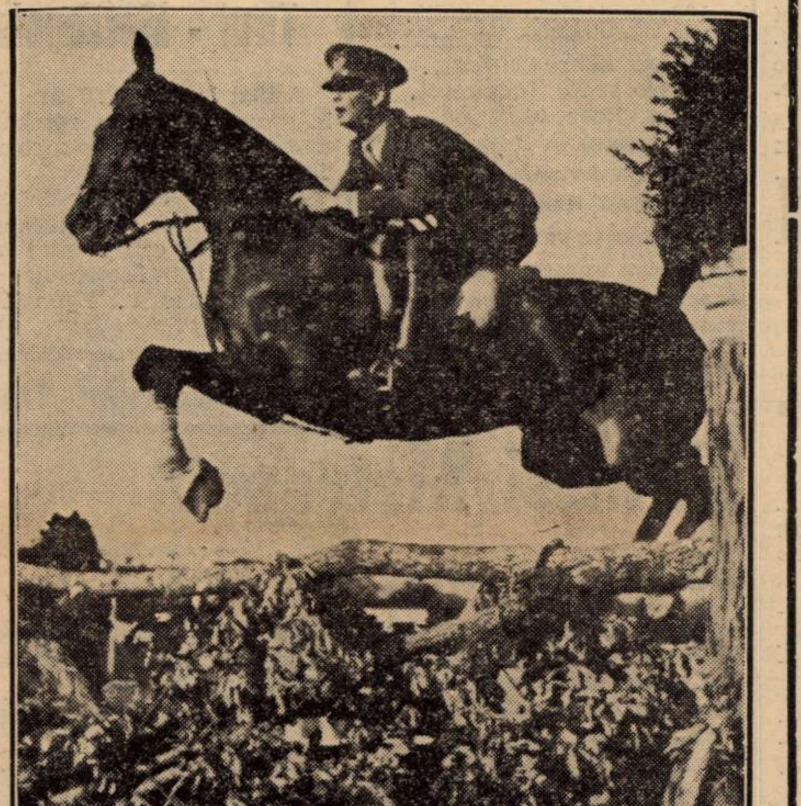

● *Dela Muenchen, echipa română a plecat, sub conducerea d-lui maior P. Chirculescu, la Düsseldorf unde se desfășoară un important concurs hipic.*

ECHIPA ROMANA în instantanee luate la concursul din București

Floreasca

ANTICIPAȚII

Reuniunea de mâine dela Floreasca, fără a programa nici un premiu mai important, se prezintă suficient de interesantă.

Ca deobiceiu loturile vor fi bine alcătuite, iar cele 9 alergări, care probabil vor deveni 10, în majoritate vor fi disputate de elemente de bună calitate.

O garanție certă a unor curse frumoase.

Toată această reuniune ne va prilejui să revedem din nou două vedete de primă mărime ale trapului românesc și în Grupa Novzawyk vom putea asista la un veritabil campionat al turfului.

Intâlnirea lui HARON cu AMILKAR și OPANKA promite o cursă cu cele mai frumoase perspective.

Ținând seama că toți trei dețin actualmente cea mai bună formă, este de scomptat că vom asista la o luptă dârză în care câștigătorul se va desemna doar în ultimele fuleuri.

Dar această cursă — dacă terenul va fi bun — socotim că este de natură a ne aduce un record nou pentru trăpașii ce activează la noi.

Și credem a nu fi prea departe de realitate anticipând un record sub 1.22.

Nu mai puțin interesante vor fi alergările mânjilor în care vom putea revedea pe excelentele Gaby M., Rama II și Draga Mea.

De o rară spectaculozitate va fi și alergarea de condiție pe 2800 m., Pr. Narva, în care vom putea revedea, pe distanța cea mai potrivită aptitudinilor ei, pe excelenta trăpașe americană Joppa Hannover.

Foarte spectaculos va fi și Pr. NEGREȘTI — tot pe 2800 m. — în care vom revedea o serie de buni 4 ani autohtoni.

PREMIUL NEGOIU — deschis vedetelor trei-anilor români — și două handicapuri vor completa în mod fericit programul unei reuniuni sortită unei frumoase reușite.

Pariul austriac, depășind suma de 60.000 lei, va cunoaște o mare animație datorită excelentei măsuri luate de S. N. I. C. de a nu se reține din sumele jucate decât o cotă de 30%, restul de 70% urmând a spori massa jocului.

Monte și partanți probabili
ZIUA XI-a — Sâmbătă 6 August a. c.

I, Pr. Ninus, 1000 metri
Grupă — 15.000 lei

Cina	1000	*T. Tassopol*
Barza	1000	*0*
Românaș	1000	*S. Corol*
Tara	1000	*?*
Isvor T.	1000	*I. Szabo*
Brenn	1000	*0*
Gaby M.	1000	*0*
Draga Mea	1000	*?*
Tibet	1000	*Slobozenco*
Tătăran	1000	*0*
Musca	1000	*G. Ghinea*
Rama II	1000	*Grünwald*
Columbus	1000	*0*
Călin	1000	*0*
Eol	1000	*Costandach.*
Năvalnic	1000	*0*

Rama II și Draga mea dacă va fi prezentată la startul acestei alergări, vor fi concurentele între care se va lupta pentru victorie.

II. Pr. Negoiu, 1600 metri
18.000 lei — Performanță

Oborean	1620	*G. Crainic*
Natașa	1640	*Cerkasoff*
Vântișor	1640	*S. Corol*
Poenița	1640	*I. Szabo*
Tutun	1640	*Slobozenco*
Glonț	1660	*0*
Petruș	1680	*P. Borisiac*
Ghid	1680	*Andreyevsky*

Vântișor primind 40 m. de la Ghid și Petruș ar fi cel mai calificat concurent al acestei curse, menite să ne furnizeze prețioase indicii asupra clasamentului trei-anilor români.

III. Pr. Nicaragua, 1000 metri
19.000 lei — condiție

Cimbric	1000	*I. Crotenco*
Barza	1000	*T. Tassopol*
Taina	1000	*0*
Floare	1000	*Drăgotescu*
Grozava	1000	*0*
Brenn	1000	*Andreyevsky*
Draga Mea	1000	*G. Fischer*
Călin	1000	*Costandache*
Eol	1000	*0*
Năvalnic	1000	*Gh. Ghinea*
Columbus	1020	*M. Pavlic*
Rama II	1020	*0*
Gaby M.	1040	*N. Gaidaev*
Tătăran	1040	*G. Gram.*

Poenița și Tutun vor căuta să încurce socotelile protagoniștilor.

Reprezentantele Grajdului Sterea: Draga Mea și Gaby M. sunt cele mai indicate să-și adjudece această cursă.

Brenn este cel mai calificat concurent pentru locul al treilea.

IV. Pr. Nipon, 2000 metri
18.000 lei — Handicap

Leona	2000	*Costandache*
Dorna	2020	*G. Gram.*
Rugina	2060	*0*
Oswalda	2060	*M. Pavlic*
Guard. Girl	2080	*?*
Dolly Worthy	2080	*0*
Torent	2080	*G. Crainic*
Prokator	2120	*I. Crotenco*
Anny W.	2120	*S. Corol*
Blondella	2140	*T. Marcu*

Anny Worthy care a efectuat o reintrare onorabilă apare cea mai indicată să aspire la victorie.

Torent și Blondella vor căuta să-i facă vieață grea.

V. Pr. Noozawyk, 1600 metri
27.000 lei — Grupa K

Opanka	1600	*N. Cerkasoff*
Voraus	1600	*0*
Haron	1600	*Andreyevsky*
Gondolat II	1600	*N. Gaidaev*
Amilkar	1600	*E. Fischer*
Roland D.	1600	*Grünwald*
Amsel		

Amsel și Voraus, chiar dacă vor fi prezentați la start, n'au ce căuta. Roland D. nu are viteza necesară spre a lupta pe 1600 m. cu specialiști consacrați ai acestei distanțe.

Gondolat II nu pare a deține o formă prea bună.

Opanka a fost invinsă de Amilkar la egal. Totuși fiind mult transformată de atunci, n'ar fi exclus să-și ia revanșa.

Amilkar a avut o reintrare excelentă ridiculizând-o pe Opanka la egal. La egal cu Haron ne va permite să cunoaștem actualele lui posibilități.

Haron este in cea mai bună formă, verificată de toate eșirile lui de dată recentă.

Un fapt este sigur: din această cursă, vom putea cunoaște campionul turfului și n'ar fi exclus să ne mai aducă un record sub 1.22.

VI. Pr. Narva, 2800 metri
21.000 lei — Condiție

Pacahantos	2860	*I. Crotenco*
Primrose	2860	*?*
Cupidon	2860	*Costandache*
Katy Caid	2880	*0*
Pock	2880	*E. Fischer*
Brebenea	2880	*0*
Naplopo	2900	*Dobrescu*
Nation	2900	*N. Gaidaev*
Havana	2920	*Andreyevsky*
J. Hannover	2940	*N. Cerkasof*

Joppa Hannover este de altă clasă de cât adversarii ce intâlnește aci.

Pasionantă va fi lupta pentru locul al doilea intre Nation, Horana și Naplopo.

VII. Pr. Nisporeni, 1600 metri
18.000 lei — Condiție

Adda Worthy	1580	*S. Corol*
Ghimp	1580	*Slobozenco*
Dorka	1580	*Grünwald*
Leu	1600	*0*
Livada	1600	*0*
Vântișor	1620	*0*
Leona	1620	*Costandache*
Ezer Jo	1620	*M. Pavlic*
Dorna	1620	*?*
Du-te	1640	*I. Crotenco*
Sorvaneț	1640	*P. Borisiac*
Bruma II	1640	*0*
Hercegno	1640	*E. Fischer*
Pinkerton	1640	*0*
Voevodul Țig.	1640	*0*
Rugina	1640	*Costandache*
Dora Stroeva	1640	*N. Terehov*
Kismet	1660	*T. Tassopol*
Peceora	1660	*Dobrescu*
Naverno	1680	*0*
Talaz	1680	*Dumitrescu*

Dorka dacă nu va galopa prea mult credem că are prima șansă. Va găsi o rezistență puternică in Ezed Jó și Adda Worthy.

VIII. Pr. Negrești, 2800 metri
16.500 lei — Condiție

Zvon	2840	*I. Crotenco*
Vuet	2840	*T. Tassopol*
Zgomot	2840	*Dobrescu*
Mura	2840	*I. Szabo*
Makrele	2840	*0*
Aventurier	2860	*T. Popa*
G-ral Worthy	2860	*0*
Busuioc	2860	*G. Ghinea*
Sultana	2860	*I. Zabelin*
Legionar	2900	*Slobozenco*
Curier	2940	*0*

Vuet, care Miercuri s'a plimbat, dacă nu va galopa credem că va putea câștiga din nou.

Primii capabili să profite de un eventual eșec al lui, sunt Zgomot, Legionar și Sultana.

IX. Neptun, 2000 metri
15.000 lei — Handicap

Luna II	2000	*I. Crotenco*
Primăvara	2000	*0*
Lama	2020	*0*
Pan Worthy	2020	*P. Borisiac*
Farsa	2020	*0*
Diadia Lul	2040	*Dobrescu*
Lancia	2060	*Costandache*
Bețiv	2080	*I. Crotenco*
Strengar	2100	*Andreyevsky*
Dudu Gordon	2100	*M. Gaidaev*
Hollo	2100	*M. Pavlic*
Bebeca	2120	*0*
Livada	2120	*Cristodoresc*
Vuet	2140	*0*
Spic	2140	*G. Gram.*
Mura II	2140	*T. Marcu*
Elixir	2180	*Costandache*
Durdulia	2180	*S. Corol*
G-ral Worthy	2180	*?*
Sorrento	2180	*T. Tassopol*
Pinkerton	2180	*G. Gram.*
Jeles II	2200	*0*
Eggy	2200	*M. Pavlic*
Peter W.	2200	*N. Gaidaev*

Este aproape sigur că acest reușit handicap se va impărți in două reprize.

Caii cari apar cu mai mari șanse snnt: Livada — in revenire de formă — Sorrento, Pinkerton și reprezentantele Grajdului Adem.

niki

● **Sub supravegherea lui E. Fischer vor lucra câțiva pensionari ai d-lui Dr. Pantelimon.**

AUTOMOBILISM

Astăzi, în zori, la poalele Tâmpei a început prologul „Marelui Premiu al oraşului Braşov“

Liniştea pitorescului burg dela poalele Tâmpei, va fi crunt sdruncinată de uruitul infernal al motoarelor învârtindu-se — năluci deslănţuite — pe străzile Braşovului.

Aspectul cosmopolit, de oraş climatic în plină stagiune, se va transforma într'o afluenţă nebănuită de maşini, motociclete, piloţi şi sumedenie de spectatori.

Tihnita viaţă a braşovenilor ascunsă dincolo de pereţii masivi, ai clădirilor medievale cu ferestre zăbrelite şi porţi grele, înfierate, — se va tulbura tare, în zorii zilei de azi, când pe traseul probei concurenţii de poimâine îşi vor încerca motoarele, controlându-se în acelaş timp şi pe ei, şi făcând cunoştinţă cu dificultăţile rutei pe care vor evolua 48 ore mai târziu.

Antrenamentul...

Femeile braşovene, cu tulpane pe cap, cu fuste largi, feţe rumenite şi imense pălării protectoare, contra văpăii solare, vânzând de ale gurii în piaţa sfatului, vor holba ochii uluiţi, eşiţi afară din orbite, şi ducând mâna la gură înmărmurite, se vor grăbi să-şi strângă „prăvălia“ ambulantă, — îngrozite de „balaurii“ inebuniţi ce se învârtesc pe străzile burgului.

5—7, astăzi, în Braşov, antrenament oficial, cu timpuri cronometrate.

Mâine, 5—7 dimineaţa, al doilea antrenament oficial,— ultimul, — la care se va putea întrezări, cu oarecare aproximaţie, probabilul învingător.

Competiţiunea în vederea căreia se fac aceste antrenamente este „Marele Premiu al Braşovului“ întrecere de mare anvergură, care se află la a patra ediţie, ea întrunind la start un lot serios de „războinici“, — „actori“ cu vază ce vor evolua într'un stil care să asigure o valoare superlativă, zilei de 7 August.

O valoare şi un succes de mari proporţii care să răsplătească, aşa cum se cuvine, eforturile regiei, — care nu va precupeţi nimic pentru ca spectacolul să înregistreze o reuşită deplină.

Iar spectatorii, să plece de la locul disputelor cu o amintire din cele mai plăcute şi cu impresia că au asistat la una din marile întreceri, de acest gen, din Occident.

Nu încape îndoială că nume ca Mişu Sontag, Zamfirescu, Cristea, Calcianu, anturate de altele de necontestată valoare ca W. R. Joung şi A. de Vasal vor contribui la deplina izbândă a unui regal automobilistic.

Iar Nicolici, — care are ocazia să se răzbune pe neşansa dela „Marele Premiu al Bucureştilor“ întâlnind ostilităţile unui Popa decis să câştige, şi a lui N. I. Cristea, dornic de o categorică afirmare, secondaţi de Mareş, Lautmann, L. Georgescu, Frone, Craioveanu şi Roman, constitue un al doilea punct al programului, — tot atât de promiţător ca şi primul.

La poalele Tâmpei, deci, în răcorosul burg al Braşovului sporturile mecanice vor cunoaşte o zi mare, al cărei prolog a început în zorii zilei de azi, continuându-se mâine şi culminând cu spectacolul de Duminică.

HIPISM

Dela start la potou...

(Continuare din pagina 6-a)

curse severe. Socotim dealtfel că după frumosul rezultat dat la crescătorie este inutil să mai fie fugit pe turf, mai ales că face parte dintr'un grajd care nu se întreţine din câştigurile pe care le poate recolta din curse.

● *CATINCA a confirmat forma excelentă în care se află. In loturi mai modeste face să fie urmărită.*

● *Pe terenul de Miercuri, LUCIFER II s'ar fi cuvenit să figureze mai frumos. Se dovedeşte însă că nu mai are picioare.*

● *POENIŢA deţine o formă excelentă. In ziua când fiica lui Gordon Peter va deveni corectă, va conta serios în rândurile vedetelor generaţiei.*

● *NATAŞA a dovedit că este în revenire de formă. In plus se împacă excelent cu terenul moale.*

● *GHID a fost mult handicapat de starea terenului. Credem că pe un teren normal n'ar fi scăpat victoria.*

● *ADDA WORTHY fără galopurile date ar fi contat efectiv la sosire. Este mai bine ca oricând.*

● *GHIMP nu deţine cea mai bună formă. N'a mai avut acţiunea din zilele lui bune.*

● *CUPIDON s'a găsit la largul lui pe teren greu. A impresionat în mod deosebit stilul în care a plecat. La forma actuală va mai câştiga.*

● *BEN HUR a dovedit că pe cât este de bun, are pe tot atât de mult ghinion. Mereu se găseşte la sosire şi mereu cade peste un concurent care să facă o cursă excepţională. Se mai cuvine subliniat un fapt: condiţia în care d-nul T. Tassopol îl păstrează dela începutul anului. Din ce în ce ne dă dovezi de mai frumoase calităţi profesionale.*

● *NATION deţine o formă remarcabilă. Fără galopul luat la intrarea în linie dreaptă, n'ar fi scăpat victoria. A învăţat să meargă şi pe terenul moale pentru care până acuma avea o deosebită aversiune.*

● *GONDOLAT II n'a mai terminat cu impetuozitatea obişnuită. Pare a nu mai deţine o formă prea bună.*

● *OSWALDA deşi nu se împacă cu terenul desfundat, a figurat excelent. Este de urmărit.*

● *TALAZ şi-a regăsit plenitudinea mijloacelor. Dacă la intrarea în linie dreaptă îşi găsea loc ar fi fost extrem de periculos. Trebueşte urmărit.*

● *BLONDELLA svârlindu-şi conducătorul din sulkyu, a voit să răzbune pe Giuditta. Primrose, Venezia, Amilcar şi toţi ceilalţi cai masacraţi de „clientul“ nostru T. Marcu.*

SPECTACOLE

CINEMATOGRAFE

SAVOY: Maria Stuart şi Scandal în lumea bună.
ŞIC (grădină): Prinţ şi cerşetor şi Dr. Socrates.
meia şi Destin.
ASTRA (grădină) Şerban-Vodă: Doamna dela Et. II, Agentul spe-
MARCONI: Dansatoarea roşie, Calea spre ispăşire şi Funeraliile M. galben şi Misterul camerei obscure.
MODEL: Misterele cartierelor chinezeşti şi Graniţa însângerată.
S. Regina Maria.
cial şi revista Georgescu-Iaşi.
MARNA: Bal la Metropol şi Legiunea africană.
ORFEU: Rătăcind spre fericire şi Panterele roşii.
CORSO: Viaţa la întâmplare şi Curierul de sud.
MILANO (grădină şi sală): Aventuriera din Triest şi Păpuşaă blondă.
VOLTA-BUZEŞTI: Când vrea fe-
VOLGA-DOROBANŢI: Drapelul în flăcări şi Dragoste în zăpadă.
TOMIS (grădina şi sala): Orientul
VENUS: Doamna consimte şi Ultimele zile ale oraşului Pompei.
GLORIA (sală şi grădină): Tainele căsătoriei şi Congresul regilor.
RAHOVA: Mary Dugan este vinovată ? şi Umbra trecutului,
ODEON: Când vrea femeia şi Charlie Chan la Monte-Carlo.
PARIS (sala şi grădina): O anumită femee şi Mimi.
ILEANA (sala şi grădina) Strada Avrig No. 1: Cafe Metropole, Buldrog Drummond detectiv romantic şi Funeraliile M. S. Regina Maria.
EDISON (sală şi grădină): Închisoare fără gratii, Ciclonul şi Trupa Georgescu-Iaşi.
NERO (Şerban-Vodă): S'a născut o stea şi Domniţa din Câmpina.
LOLICA: Tarzan eroul junglei şi Doamna dela etajul II.
LUCIFER (Dudeşti 97): Cobra tango şi Beţivul.
UNIC (grădină şi sală): Heidi, fetiţa munţilor şi Strada amintirilor.
PALAS BULEVARD: Contesa Alexandra, Paramata şi Funeraliile Reginei Maria.
FILANTROPIA-KISELEFF (grădină: Vasul robilor şi Borneo.
BARCELONA: Invingătorul şi Copilul străzii.
AIDA (sală şi grădină. Rahovei 15): Departe de ţară, Mormântul lui Ginghis Khan şi Funeraliile Reginei Maria.
FORUM: Trageda unei generaţii şi Absenţe nemotivate.
OMNIA: Regele din Picos si Clubul sinucigaşilor.

NAŢIE

Campionatele de nataţie ale regiunii Cluj

Cluj, 4 (prin telefon). — Duminică se vor desfăşura în localitate campionatele regionale de nataţie, în organizarea Clubului Atletic Cluj.

Vor lua parte la aceste concursuri şi înnotătorii Clubului Sportiv din Tg. Mureş.

Dat fiind că înnotătorii clujeni sunt în mare formă, se anticipează ameliorarea mai multor recorduri regionale.

❖

In cadrul campionatului regional de polo pe apă, s'a jucat azi matchul dintre echipele „Royal“ şi „Muncitorii“. Royal a învins cu 3:0 (1:0).

Reuniunea nautică dela „Tir“

In seara zilei de Marţi, 9 August, o interesantă reuniune nautică va avea loc în piscina soc. „Tirul“, în organizarea clubului gazdă.

Programul va cuprinde următoarele probe :

100 yarzi piept (domni).
100 yarzi liber (domni).
100 yarzi spate (domni).
60 m. liber (juniori).
60 m. spate (doamne).
60 m. liber (doamne).

Programul va fi încheiat cu un match de polo pe apă între Stadiul Român şi Tirul.

Reuniunea va fi completată cu câteva numere de mare atracţie, la care îşi vor da concursul diseurul Mielu Constantinescu şi d-ra Virginica Popescu dela Teatrul Alhambra.

Azi

Tirul - Metropola

Astăzi la orele 18 are loc la strandul Obor rejucarea matchului între Metropola şi Tirul.

Deşi Tirul este în plin progres, va trebui să plece capul în faţa unei echipe mai rutinate cum este Metropola.

Va conduce d. Egon Fischer.

Eri la strandul Obor

Tirul şi Metropola au învins Macaby şi C.F.R. II

Eri, în faţa unui public numeros, s'au disputat la strandul Obor, două matchuri de polo pe apă de cat. II-a.

Din partea primăriei sect. II Negru au asistat d-nii C. Mustaţă, dr Burghelea, şi arb. Eug. Popescu din partea clubului St. Român.

TIRUL-MACABY 8—1 (4—0)

Tânăra echipă a Tirului a jucat foarte frumos, având de la început matchul în mână.

S'au remarcat Vârgolici şi Rusu dela Tirul, iar dela Macaby singurul care a muncit a fost Barna II.

Au marcat Vârgolici (4), Rusu (3) şi Siminover.

Dela Macaby a marcat Slesinger.

METROPOLA—C. F. R. 4—2 (2—1)

A fost un match strâns şi dur. In prima parte a jocului, echipele s'au comportat egal. In repriza secundă, C.F.R.-ul pare obosit, dând posibilitate Metropolei să-l depăşească.

Metropola, în forma de eri, nu poate pierde campionatul la cat. II-a.

S'au remarcat : Popescu, Manoliu, Horacec şi Apaty de la Metropola, iar dela C.F.R.: Iacobini, Ţapu şi Năstăsescu.

Au marcat Manoliu (2) şi Horacec (2) pentru Metropola, iar pentru C. F. R. II Năstăsescu şi Vasilescu.

FL. I. BRATAN

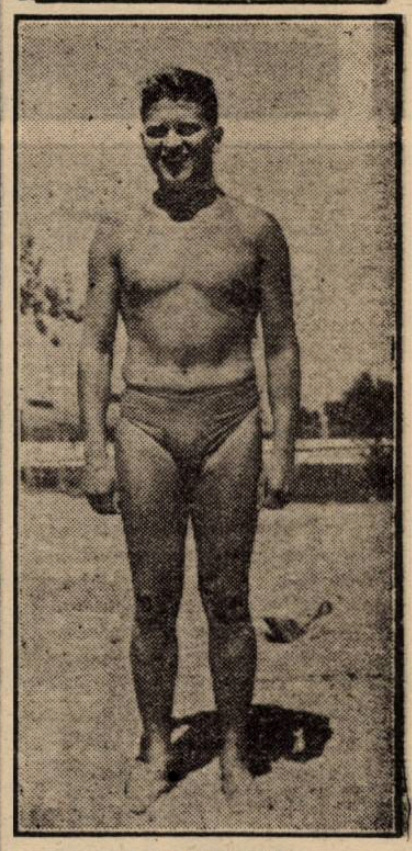

I. SLAVESCU
recordman la înnot

Citiţi

UNIVERSUL LITERAR

CICLISM

După „Tur"

ALTE CIFRE INTERESANTE

Vârsta câştigătorilor „Turului" Clasamentul pe victorii şi pe puncte

Continuăm publicarea seriei de cifre şi date după consumarea „Turului Franţei", cifre care este cert nu-s lipsite de însemnătate, ele prezentând un interes osebit, pentru cei care au urmărit desfăşurarea competiţiunii.

1903: Maurice Garin	*32*	*ani*
1904: Maurice Garin	*33*	„
1905: Trousselier	*24*	„
1906: Pottier	*27*	„
1907: Petit-Breton	*24*	„
1908: Petit-Breton	*25*	„
1909: Faber	*27*	„
1910: Lapize	*21*	„
1911: Garrigou	*29*	„
1912: Defraye	*24*	„
1913: Thys	*23*	„
1914: Thys	*24*	„
1919: Lambot	*30*	„
1920: Thys	*30*	„
1921: Scieur	*32*	„
1922: Lambot	*33*	„
1923: H. Pelissier	*33*	„
1924: Bottecchia	*30*	„
1925: Bottecchia	*31*	„
1926: L. Buysse	*33*	„
1927: N. Frantz	*28*	„
1928: N. Frantz	*29*	„
1929: M. Dewaele	*33*	„
1930: Leducq	*26*	„
1931: A. Magne	*27*	„
1932: Leducq	*28*	„
1933: Speicher	*26*	„
1934: A. Magne	*30*	„
1935: R. Maes	*22*	„
1935: S. Maes	*27*	„
1937: R. Lapébie	*26*	„
1938: Bartali	*23*	„

De remarcat, că Bartali este printre cei mai tineri, împreună cu Lapize, Thys şi Roman Maes.

„TURUL" AR FI FOST CAŞTIGAT DE SERVADEI

dacă ordinea clasamentului ar fi fost stabilită pe puncte.

Iată cum s'ar fi prezentat ordinea primilor 20 clasaţi.

1. Servadei	*468*	*puncte*
2. Vervaecke	*498*	„
3. M. Clémens	*500*	„
4. Magne	*515*	„
5. Bartali	*551*	„
6. Fréchaut	*563*	„
7. Vissers	*572*	„
8. Cosson	*573*	„
9. Vicini	*573*	„
10, Tanneveau	*580*	„
11. Kint	*601*	„
12. Lowie	*662*	„
13. Goasmat	*670*	„
14. Gallien	*674*	„
15. Disseaux	*679*	„
16. Gianello	*720*	„
17. Canardo	*723*	„
18. S. Maes	*735*	„
19. Cottur	*771*	„
20. Neuville	*780*	„

CLASAMENTUL PE VICTORII

BELGIA: 10 victorii.

A câştigat etapele a 4-a (Vervaecke), a 5-a (Meulemberg), a 8-a (Verwaecke), a 10-a (Verwaecke. porţiunea cu plecări individuale), a 15-a (Kint), a 16-a (Kint), a 17-a (Masson), 18-a (Kint), a 20-a (Neuville, porţiunea cu plecări în bloc), iar porţiunea cu plecări separate (Verwaecke).

ITALIA: 3 victorii.

A câştigat etapele a 6-a (Rossi), a 11 (Bartali), a 14-a (Bartali).

OLANDA: 3 victorii.

A câştigat etapele a 3-a (Schulte), a 7-a (Midelkamp) a 10-a (Van Schendel, porţiunea cu plecări separate).

FRANŢA: 3 victorii.

A câştigat etapele a 9-a (Fréchaut), a 12-a (Fréchaut), a 21-a (Magne, acelaş timp cu Leducq).

CADEŢII: 3 victorii.

Au câştigat etapele 19-a (Galateau), a 21-a (Leducq)

GERMANIA:: 1 victorie.

A câştigat etapa 1-a (Oberbeck).

LUXEMBURG: 1 victorie (Majerus).

SPERANŢELE: 1 victorie (Gianello).

POVESTEA „TRICOULUI GALBEN"

„Tricoul galben', distincţia primului în clasamentul general, a fost creat în 1919 de către Papa Desgrange.

In fiecare an „tricoul galben" a trecut prin peripeţii palpitante, el fiind purtat de mai mulţi alergători.

Interesant de ştiut, este că dela înfiinţarea acestei distincţii „tricoul galben" a fost purtat dela prima la ultima etapă, fără a-l trece altcuiva, numai de trei alergători şi anume:

Otavio Bottechia (Italia).

Nicolas Frantz (Luxemburg).

Romain Maes (Belgia).

Necesitatea construirii unui velodrom

Un factor primordial al progresului pedalei

Comitetul federal F.R.S.C., în şedinţa de Marţi seară, a luat o decizie de mare importanţă pentru viitorul ciclismului românesc: aceia de a construi cât mai repede un velodrom.

Sunt două velodromuri, la Bellu şi în şos. Ştefan cel Mare, dar nu sunt utilizabile.

Ori se ştie ce importanţă are pentru activitatea unui sport, cum este ciclismul, un teren, un velodrom, pe care să se poată conta oricând.

Pătrunşi de marea utilitate a unui velodrom, conducătorii F.R.S.C. sunt, în prezent, în căutarea unui teren, de preferinţă pe lângă Şoseaua Kiseleff.

Iată informaţia sumară apărută eri în ziarul nostru, vestind o apropiată înfăptuire de mare şi vital interes pentru existenţa pedalei noastre.

Ştirea, publicată acum 24 ore, înseamnă o frumoasă iniţiativă care, nădăjduim, va fi dusă la bun sfârşit, ea venind să aducă oxigenul necesar pentru redresarea unui sport, care cunoaşte actualmente o existenţă destul de grea.

Inregistrând cu multă bucurie, ca de altfel toată lumea, care se interesează de acest sport, această veste, ne facem o datorie din a arăta aci, necesitatea construirei unui velodrom modern, de care depinde în foarte mare măsură, aproape exclusiv, însuşi progresul ciclismului.

Un velodrom modern, de 330 m., mic, spre a putea oferi dispute cât mai pline de spectaculozitate, constitue pe lângă un preţios mijloc de formare a elementelor şi un prilej de redresare a bugetului pedalei, atât de anemic.

Organizându-se curse pe velodrom, numărul spectatorilor va creşte treptat, treptat, atraşi de frumuseţea unui sprint, de fazele palpitante ale unei curse americane de urmărire, sau cu antrenori mecanici. Incasările devin mai îmbucurătoare şi dela an la an, se pot înjgheba atractive reuniuni internaţionale, se poate cumpăra material bun, se pot oferi premii care să pună pe băeţi serios pe lucru.

Construirea unui velodrom, aşadar, are darul de a rezolva multe în problema pedalei, sport în care suporteri şi diriguitori pasionaţi fac imense şi nebănuite sacrificii materiale, pentru menţinerea lui la un nivel onorabil, fiind în acelaş timp un factor inerent progresului.

Astăzi se închid înscrierile pentru cursele de Duminică

Duminică la şosea, mai precis pe gudronul bulevardului Buzdugan, între statuia aviaţiei şi Bordei, se vor desfăşura o serie de alergări de viteză.

Alergările sunt deschise pentru toate categoriile şi, e cert, vor oferi un spectacol interesant pe care publicul îl va putea viziona în întregime.

Credem că Duminică, se va înregistra pe lângă o afluenţă considerabilă de concurenţi şi un frumos şi meritat succes, pentru regia zilei, care va depune toate silinţele pentru a prezenta un spectacol bine pus la punct.

ASTAZI SE INCHID INSCRIERILE

Inscrierile însoţite de taxa de lei 20 (lei douăzeci), se primesc la sediul F.R.S.C. din calea Victoriei 29, etaj. III, până astăzi, 5 August a. c., ora 18.

IN ATENŢIA CICLIŞTILOR

Atragem atenţia tuturor cicliştilor, că este în interesul lor, să se înscrie în număr cât mai mare, de oarece performanţele culese vor fi ţinute în seamă în vederea apropiatelor mari manifestaţiuni, — unele cu caracter internaţional, — care se află actualmente în stare de proect.

Deci, înscrieţi-vă cât mai mulţi.

DIN REGULAMENTUL ZILEI

Adunarea concurenţilor va avea loc la statuia Aviaţiei de pe b-dul Buzdugan, între orele 6 şi jum. şi 7 ; iar cursele vor începe la 7 şi jum.

Cursele de viteză se vor disputa în serii, demi-finale, repechaj şi finale în trei cu două mâneci.

OFICIALII

Oficialii cursei sunt :

Judecător de sosire şi federal : cpt. Zamfiropol.

Comisari : N. Chircu, Gh. Iliescu, Jugaru Ion.

Starter : N. Carlaonţ.

Cronometror : N. Chircu

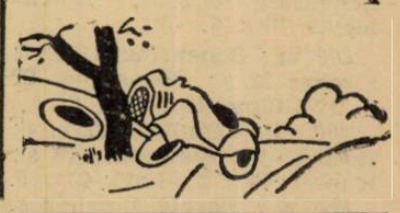

Mâine începe „Turul Elveţiei"

Traseul (1683 km.) şi lista participanţilor. Premiile

O altă probă importantă în Occident este „Turul „Elveţiei" care se va desfăşura, cu începere de mâine, pe următorul traseu:

Etapa 1-a, Sâmbătă 6 August, Berna-Schaffhausen, 270 km. Etapa 2-a, Duminică 7 August, Schaffhausen - Chur, 277 km. Etapa 3-a, Luni 8 August, Chur-Bellinzona, 127 km. Etapa 4-a, Marţi 9 August, Bellinzona - Sierre, 198 km. Miercuri 10 August, zi de repaos la Sierre. Etapa 5-a, Joi 11 August, Sierre-Freiburg, 186 km. Etapa 6-a, Vineri 12 August, Freiburg-Geneva, 183 km. Etapa 7-a, Sâmbătă 13 August, Geneva-Bienne, 219 km. Etapa 8-a, Duminică 14 August, Bienne Zuerich-Berna, 272 km.

Distanţa măsoară 1683 km.

PREMIILE LA ETAPE

Franci elveţieni: 400, 300, 200, 150, 100, 80, 60, 60, 60, 50, 50, 50, 50, 40, 40, 40, 40, 40, 30, 30, 30, 25, 25, 25, 25, dela al 26-lea la 40, 20, dela al 41-lea la al 60-lea, 10 fr. elv.

PREMIILE CLASAMENTULUI GENERAL

Franci elveţieni: 1500, 1000, 750, 500, 400, 300, 250, 200, 200, 150, 150, 125, 125, 125, 125, 100, 100, 100, 100, 100, 70, 70, 70, 70, 70, 50, 50, 50, 50, 50.

PARTICIPANŢII

Belgia: *Hendrickx, Deltour, Loncke, Storne, Vlaemynkc, Demondt.*

Luxemburg: *Pierre şi Mathias Clémens, A. Mersch, Neuens.*

Italia: *Valetti, Cecchi, Canavesi, Romanatti, Del Cancia, Camusso.*

Germania: *Umbenhauer, Kijewski, Bautz, Geyer, Oberbeck, Waekerling.*

Franţa: *Lesueur, Gianello, Mithouard, Thiétard, Vietto, Bettini.*

Spania: *Sanchez.*

Olanda: *Verveer, Lambrichts.*

America: *Magnani.*

Elveţia: *Amberg, Litschi, Zimmermann, Egli, E. Buchwalder, W. Buchwalder, Blattmann, Stettler, Nievergelt, Hartmann, Bollinger, Wyss, Bula, Erne, Weber, Kern, Meier, Rothen, Ott, Besana, Soldati, Maestranzi, Saladin, Weetstein, Perret, Martin, Knutti, Schaad, Wolfensberger, Hehlen, Martin, Jacot, Guenin, Vicquery, Cuenoud, Gaille, Heimann, Speichinger.* Rezerve: *Gross, Wagner, Tommasini, Brun, Claus.*

Vechi rivali, Bartali (la stânga) şi Verwaecke sunt acum prieteni şi închină împreună un pahar de şampanie.

ATLETISM

Campionatele Germaniei
Rezultatele complete ale marei manifestaţiuni dela Breslau

Ultimul număr al revistei „Der Leichtathlet", ne aduce un excelent material documentar în legătură cu desfăşurarea campionatelor Germaniei de atletism, disputate de curând la Breslau.

Rezultatele înregistrate cu ocazia acestor concursuri, dovedesc marea vitalitate a atletismului german, al cărui progres în ultimii ani a fost remarcabil.

Publicăm acum şi rezultatele complecte ale acestor campionate ele având darul să înfăţişeze în mod clar, resursele inepuisabile ale atleţilor germani:

100 m.: Hornberger 10 s. 5; Kersch 10 s. 6; Leichum 10 s. 6: Neckerman 10 s. 7; Scheuring 10 s. 7; Borchmeyer 10 s. 7.

200 m.: Scheuring 21 s. 7; Fischer 22 s.; Hornberger 22 s. 2; Gillmeister 22 s. 2.

400 m.: Linnhoff 47 s. 6; Bues 49 s.; Blazgzack 49 s.; Kupsch 49 s. 2; Binck 49 s. 5.

800 m.: Harbig 1 m. 52 s. 8; Eichberger 1 m. 54 s. 9; Schuhmacher 1 m. 55 s. 8; Brandscheid 1 m. 56 s.

1500 m.: Mehlhoze 3 m. 56 s. 4; Schaumburg 3 m. 56 s. 4; Iacob 3 m. 56 s. 8; Horting 3 m. 57 s. 4.

5000 m.: Syring 14 m. 50; Eitel 14 m. 50 s. 2; Fellersman 15 m. 01; Eberlein 15 m. 11 s. 2.

10.000 m.: Berg 31 m. 31 s.; Schvonrock 31 m. 31 s.; Eberhard 31 m. 33.

110 m. garduri: Kumpann 15 s.; Wegner 15 s.; Beschesnich 15 s. 4; B. Pollmans 15 s. 6.

400 m. garduri: Glan 53 s. 2; Holling 53 s. 6; Klir 53 s. 9; Scheele 53 s. 9

Marathon: Bertsch 2 ore 37 m. 25 s.; Pusch 2 ore 39 m. 3; Vorgsen 2 ore 41 s.; Guadig 2 ore 41 m. 35; Wohlgemuth 2 ore 43 m. 54 s.

Prăjină: Haunzwickel 4 m.; Hartman 3 m. 90; Muller 3 m. 90; Sutter 3 m. 80.

Triplu salt: Katratschek 14 m. 82; Wollner 14 m. 52; Gottlieb 14 m. 36; Drechel 14 m. 27.

Înălţime : Weinkatz 1 m. 90; Martens 1 m. 90; Augustin 1 m. 27; Langhoff 1 m. 90.

Ciocan: Hein 56 m. 40 ; Storch 55 m. 52; Blask 55 m. 25; Lus 52 m. 32.

Suliţă: Stock 69 m. 50; Gerdes 64 m. 57; Busse 62 m. 43; Arnens 62 m. 97.

Disc: Lampert 48 m. 78 ; Wotapek 46 m. 61; Schroder 46 m. 40; Sievert 46 m. 29.

Greutate : Woelke 15 m. 63; Stock 15 m. 31; Lampert 15 m. 18.

De pe pistă...

O mare performanţă *a fost stabilită de finlandezul Salminen, care în cursul unui meeting desfăşurat în micul orăşel Miehikala, a parcurs 5000 m. în 14 s. 18, adică numai cu o secundă peste recordul mondial, deţinut de compatriotul său, Lehtinen, din 1932, cu 14 m. 17 s.*

❖

Campionatul Danemarcei *de decathlon a fost câştigat de Elwin Larsen cu 6158. Iată performanţele cu care a cucerit acest campionat:*

100 m.: 11 s. 8; lungime: 6 m. 19; greutate: 10 m. 68; înălţime: 1 m. 70; 400 m.: 53 s.; 110 m. garduri: 15 s. 4; prăjina: 3 m. 20; disc: 35 m. 59; suliţă: 46 m. 29; 1500 m.: 4 m. 49 s.

*

Trei recorduri elveţiene *au fost de curând stabilite la Basel.*

Kunz a parcurs 110 m. garduri în 15 s.; Kellerhalls a parcurs 400 m. garduri în 56 s., iar Ruegg, a sărit 13 m. 55 la triplu salt.

*

Camiponatul de decathlon *al Suediei, a fost câştigat de Bexell cu următoarele rezultate:*

100 m.: 11 s. 7; 400 m.: 55 s. 4; 1500 m.: 5 m. 14; 110 m. garduri: 16 s. 3; lungime: 6 m. 48; înălţime: 1 m. 75; disc: 39 m. 65; greutate: 13 m. 06; prăjină: 3 m. 70; suliţă: 51 m. 57.

❖

Duminică *se dispută la Budapesta un mare match între cele mai bune echipe ungare de atletism, B. B. T. E. şi M. A. C., cluburi în care sunt înrolaţi cei mai buni atleţi unguri.*

❖

Meetingul lui B. B. T. E. a dat următoarele rezultate: **lungime: Vermes 7 m. 30; Gyuricza 7 m. 16; 2000 m.: Harsany 5 m. 29 s. 8; 300 m.: Gorkov 34 s. 8; 800 m.: Istenes 1 m. 56 s. 3. 4 × 100 m.; B. B. T. E. 42 s. 7.**

❖

Duminică 7 August, se va desfăşura la Oslo, prima întâlnire între Polonia şi Norvegia.

După excelentele rezultate obţinute contra danezilor, atleţii norvegieni sunt favoriţii matchului.

Concursurile de Duminică

Duminică se vor desfăşura la Reşiţa, Cluj şi Bucureşti, trei concursuri importante de atletism.

La Recas, clubul atletic din localitate va organiza un interesant concurs la care vor lua parte atleţii de frunte din vestul ţării.

La Cluj, clubul atletic îşi dispută anualul său concurs la care a invitat atleţi din: Oradia, Tg. Mureş, Aiud, Braşov şi Cluj.

Insfârşit, la Bucureşti liga Muntenia, continuându-şi programul de difuzare a atletismului în rândurile tineretului, va organiza Duminică dimineaţa un concurs rezervat începătorilor, atleţilor din categoria III-a şi jucătorilor de football.

Aceste concursuri vor constitui ultimul examen al atleţilor, în vederea marilor concursuri dela Predeal.

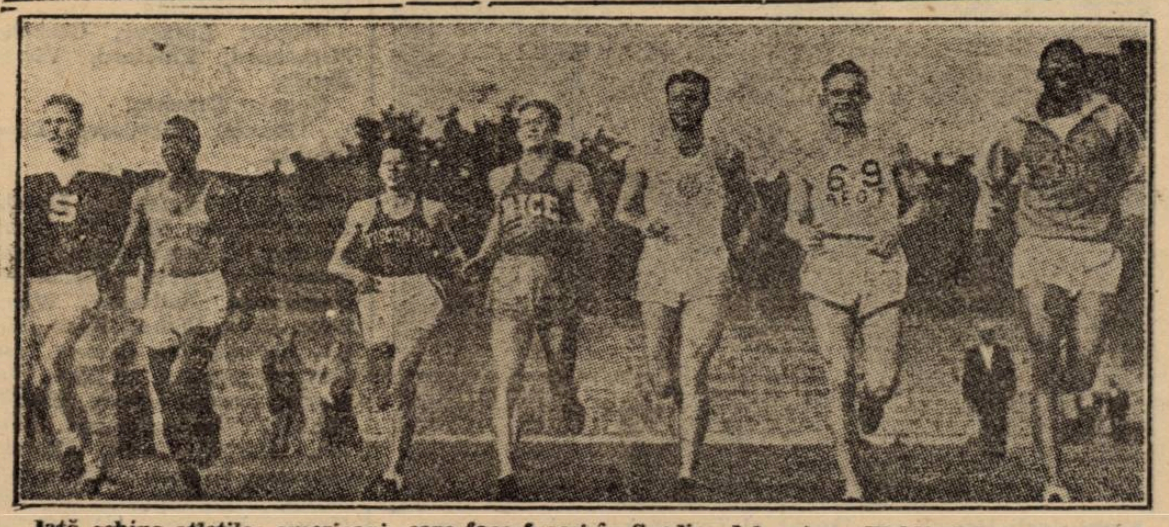

Iată echipa atleţilor americani care face furori în Suedia: dela stg.: Waldt, Johnson, Fenske, Wolcott, Varoff, Borch şi Cruter.

Atleţii americani
îşi continuă turneul în Suedia

Boras, 4. — Continuându-şi turneul în Suedia, atleţii americani au poposit la Boras, unde au obţinut următoarele rezultate:

1000 m: Haglund (S) 2 m. 31; 100 m: Johnson (St. U.) 10 s. 5; prăjină: Varoff (St. U.) şi Lundînălţime: Cruter (St. U) şi Lundguist (S) 1 m. 94; disc.: Bergh (S.) 110 m. garduri: Wolcott (St. U.) 47 m. 11; Zagar (St. U.) 46 m. 19; 14 s. 2; 400 m: Malott (St. U) 50 s. 3 ; Ciocan: Linne (S) 51 m. 49; greutate: Beigh (S) 15 m. 90 (nou record suedez).

Hand ball

Astăzi la Braşov,
Reprezentativa Berlinului va întâlni pe cea locală

Astăzi după amiază, la Braşov pe terenul Olimpia, se va disputa matchul internaţional de hand-ball, dintre reprezentativele oraşelor Berlin şi Braşov.

Indiscutabil că acest match este cel mai interesant din câte s'au disputat anul acesta în localitate şi credem că oaspeţii. care sunt prin excelenţă technici, vor lăsa o bună impresie.

De altfel, eşecul suferit din partea echipei S. G. Armin, a hotărît pe conducătorii echipei oaspe să facă unele remanieri în rândurile jucătorilor şi astăzi, vor alinia o echipă complect schimbată.

Braşovul se va prezenta în următoarea formaţie: Pallmber, Haffer, Liess, Betner, Wolff, Wsekes, Sanpe, Sipsi, Lisselo, Hermanstader, Orendi şi Kraus.

Conducerea jocului a fost încredinţată domnului Naghy (Hailciu).

Jocul începe la ora 18.20 precis.

Aviaţie

F.A.R.R. înfiinţează în Capitală un centru de modele sburătoare

In programul de realizări al F. A. R. R.-ului, unul din cele mai importante puncte este promovarea aeromodelismului la noi în ţară.

După experienţele făcute în Germania, Cehoslovacia, Italia Polonia şi altele, nu există un mijloc mai bun de propagandă pentru aviaţie decât răspândirea în şcoli şi tineret a aeromodelismului.

Construirea de mici avioane, care planează şi sboară întocmai ca un avion adevărat, dă ocazie tineretului să facă cunoştinţă cu toate elementele sborului, obişnuindu-l cu noţiunile care vor fi necesare unui viitor aviator.

Printre altele, marea majoritate a copiilor care lucrează la modele sburătoare capătă o adevărată pasiune pentru sbor şi devin sau viitori aviatori constructori sau în orice caz, cei mai convinşi propagandişti ai sborului.

Potrivit acestor consideraţiuni, Federaţia Aeronautică Regală a României, cu sprijinul d-lui general Paul Teodorescu, ministrul aerului şi marinei, care acordă o deosebită atenţiune propăşirii aviaţiei particulare, a hotărît să acorde o deosebită desvoltare aeromodelismului în ţara noastră.

Sunt în prezent, în toată ţara, aproape 60 de cercuri de aeromodelişti, recunoscute de federaţie, majoritatea înfiinţate şi activând pe lângă filialele asociaţiilor aviatice A.R.P.A. şi C.F.R. precum şi pe lângă şcoli de meserii, ateliere, asoc. sportive, etc., a căror activitate va fi amplificată.

Din primul moment F.A.R.R. a decis înfiinţarea unui centru de aeromodelişti în Bucureşti, care va servi la coordonarea şi stimularea activităţii tuturor cercurilor de aeromodelişti din ţară.

Acest centru va fi un adevărat laborator, unde se vor face de către cunoscători experienţe technice pentru crearea de tipuri de modele sburătoare noi; acolo se va face instruirea noilor instructori şi va fi organizat un muzeu de machete şi aeromodele, permanent.

Se simţea o mare lipsă a materialului aeromodelist, lipsă care va fi împlinită de centrul dela Bucureşti, prin organizarea unei bune biblioteci.

Deasemeni, una din cele mai grele probleme pentru un nou aeromodelist era procurarea materialului de care avea nevoe pentru construirea modelelor sale, material care nu se găsea, sau era în unele librării exagerat de scump.

In atelierele centrului, se va confecţiona acest material, care va fi distribuit printr'un magazin special.

Tot acest centru va avea grija organizării concursurilor regionale şi naţionale, dându-le îndrumarea technică necesară.

Insfârşit, centrul aeromodelist va fi organul federaţiei, prin care se va îndruma acţiunea de propagare în masele tineretului a modelelor sburătoare, şi înfiinţarea lui constitue un pas hotăritor în noul mers, spre desvoltarea aviaţiei noastre particulare.

In acest scop a şi fost închiriat un local spaţios, căruia i se fac ultimele lucrări de amenajare şi centrul va începe activitatea dela 15 Sept. a. c.

Pagina Boxului

Mâine după amiază, la Ploeşti, Şerbănescu se va întâlni în revanşă cu Morejon

Două matchuri profesioniste şi patru de amatori completează programul

Pe stadionul municipal din Ploeşti se va desfăşura mâine după amiază, cu începere dela ora 5, o reuniune pugilistică cu caracter internaţional.

Cuprinzând trei matchuri profesioniste şi patru întâlniri de amatori, programul acestei reuniuni se prezintă bine, fapt pentru care gruparea „Box Club Prahova", care a consimţit la sacrificii importante, merită toate laudele.

REVANŞA ŞERBANESCU—MOREJON

In fruntea programului acestei întruniri, stă matchul revanşă dintre Vasile Şerbănescu, campionul României la categoria semigrea şi cubanul Cheo Morejon, care va debuta în faţa ploeştenilor.

Prima întâlnire Şerbănescu—Morejon a avut loc în seara zilei de 9 Iulie, la Arenele Romane şi cei doi adversari au terminat la egalitate, după o luptă în care combativitatea nu s'a făcut remarcată.

Se pare că, niciunul dintre combatanţi nu deţinea o formă acceptabilă şi în consecinţă ei nu au reuşit să se comporte la înălţimea importanţei matchului.

Din doi, Şerbănescu a fost cel căruia decizia nu i-a convenit şi, ca atare, a acceptat imediat oferta de a înlocui pe Spakow, în faţa lui Morejon.

Credem că, de rândul acesta, campionul României va ştit să se comporte şi va şterge, astfel, urâta impresie lăsată cu prilejul ultimei lui eşiri.

GH. POPESCU—DUMITRU DOICESCU

Campionul României la categoria pană, excelentul Gheorghe Popescu, egalul lui Franck Harsene, unul dintre cei mai serioşi candidaţi la titlul Europei, va apare în semi-vedeta reuniunei, alături de Dumitru Doicescu, un profesionist care în ultimu ltimp, a vădit o formă dintre cele mai bune.

Deşi nu are niciun titlu şi este considerat de mulţi, drept un boxeur modest, Dumitru Doicescu nu este un adversar comod. Se pricepe de minune să-şi încurce

VASILE ŞERBANESCU

partenerul, este rezistent şi are reveniri puternice. Va face, alături de Gheorghe Popescu, un match frumos.

REINTRAREA LUI AUREL CORĂSCU

Cu ani în urmă, categoria semimijlocie avea un demn reprezentant în Aurel Corăscu, care mai târziu a devenit maestrul sălei Boxing Club din Brăila, oraş în care a organizat mai multe reuniuni şi a susţinut câteva matchuri, cu prilejul cărora a dovedit că nu a pierdut punchul.

Aurel Corăscu îşi va face reintrarea mâine, la Ploeşti, boxând cu Aurel Climan, care în ultimul timp nu a arătat o valoare prea ridicată.

PROGRAMUL

Iată cum a fost alcătuit programul reuniunii:

Vasile Şerbănescu—Cheo Morejon match în 10 reprize a 3 minute.

Gheorghe Popescu—Dumitru Doicescu match în 10 reprize a 3 minute.

Aurel Corăscu—Aurel Climan match în 10 reprize a 3 minute.

MATCHURI AMATOARE

Aurel Weintraub (P. B. C.) — Gh. Glomnicu (Tir).

Ion Irimia (P. B. C.) — Ion Valentin (Tir).

Ilie Ivănescu (P. B. C.) — Popa Ion (Tir).

Ion Matu (P. B. C.) — Petre Ionescu (Turda).

Matchurile se vor desfăşura în 3 reprize a 3 minute.

Reuniunea va începe la ora 5 d. a.

Mâine seară la Berlin

Felix Wouters

îşi va apăra titlul de campion al Europei, în faţa lui

Gustav Eder

Germanul are şanse să recucerească titlul

Mâine seară la Berlin, fostul campion european la categoria semi-mijlocie, germanul Gustav Eder, va încrucişa mănuşile cu actualul deţinător al titlului, belgianul Felix Wouters.

Titlul continental va fi în joc şi matchul are, în aceiaş timp, caracterul unei revanşe.

Cei doi protagonişti europeni ai categoriei welter s'au mai întâlnit, acum câteva luni, la Bruxelles, victoria revenind la puncte lui Wouters.

Decizia a fost comentată în diverse feluri şi nu puţini au fost cei cari au văzut pe Eder superior.

Convins că a fost nedreptăţit, germanul a făcut tot posibilul spre a-şi asigura o nouă întâlnire cu Wouters care, cu cavalerismul caracteristic marilor campioni, nu a făcut nici o obiecţiune când chestiunea revanşei a fost pusă pe tapet.

Dar, la Berlin misiunea lui va fi foarte grea, condiţiunile fiind cu totul favorabile germanului.

Circumstanţele în cari se dispută matchul sporesc sorţii de izbândă ai lui Gustav Eder. Astfel, nu este exclus ca, după aproape 5 ani, germanul să recucerească un titlu pierdut la masa verde.

La Galaţi

Campionul României

la categoria muscă, Dumitru Panaitescu, va înfrunta pe Alexandru Marinescu

O interesantă reuniune organizată de clubul „Gloria C. F. R."

Continuându-şi opera de propagare a boxului la Galaţi, gruparea „Gloria C. F. R." de sub neobosita conducere a d-lui ing. Virgil Ibrăileanu, va organiza Sâmbătă 13 August, o reuniune mixtă al cărei match vedetă va opune lui Dumitru Panaitescu, campionul României la categoria muscă şi învingător al lui Valentin Angelmann, deţinătorul titlului continental, pe Alexandru Marinescu.

Această reuniune are un program amator, astfel alcătuit, încât, prin desfăşurarea matchurilor, victorioşii să constitue un prim lot pentru echipa ce va face în toamnă deplasarea în Polonia şi la Danzig.

„Gloria C. F. R." va mai organiza pela sfârşitul lunei August o a doua reuniune pugilistică, în care vor fi invitaţi boxeurii timişoreni şi în special Gheorghe Lungu, Ludovic Ghilie şi Romulus Indru, tot în vederea selecţionării echipei care va face deplasarea în streinătate.

PROGRAMUL

Alexandru Marinescu—Dumitru Panaitescu, match în 10 reprize a 3 minute.

MATCHURI AMATOARE

Marin Moscu (Galaţi)—C. Tutoianu (Bucureşti).

Aurelian Jercan (Galaţi)—Ion Chiriac (Bucureşti).

Niculae Panaitescu (Galaţi) —Vivi Stănescu (Bucureşti).

Vasile Roşca (Bucureştita Gr. Jelesneac (Galaţi) — Vasile Roşca (Bucureşti).

Vasile Boantă (Galaţi) — Petre Ionescu (Bucureşti).

Ad. Meschi (Galaţi) — Gh. Georgescu (Bucureşti).

Iancu Ionescu (Galaţi) — Petre Tofan (Bucureşti).

Matchurile de amatori se vor disputa în câte 3 reprize a 3 minute.

Un tată model

Jack Dempsey şi fiica sa pe plaja dela Miami.

Gruparea „Central" organizează o reuniune de propagandă

O pildă de urmat

Gruparea pugilistică „Central" care s'a făcut remarcată printr'o serie de organizări de reuniuni amatoare şi mixte, a luat iniţiativa regisărei câtorva întruniri de propagandă la cari nu se vor percepe taxe de intrare.

Inceputul acestei serii de spectacole gratuite se va face Duminică seara când, în grădina sa din calea Griviţei 166, gruparea „Central" va oferi amatorilor de box, următorul program:

Stelca Ion (C)—C-tin Tutoianu (Turda).

Nicu Petrescu (C)—M. Măgureanu (J. C.).

Ilie Şerbănescu (C)—Celes Alex. (Turda).

Gh. Moroianu (C)—Mih. Spiridon (Turda).

Puiu Obăgilă (C)—Pericle Ionescu (Central).

Costel Gheorghiu (C)—M. Constantinescu (Turda).

Exemplul clubului „Central" este demn de imitat şi credem că celelalte grupări nu vor întârzia să procedeze la fel.

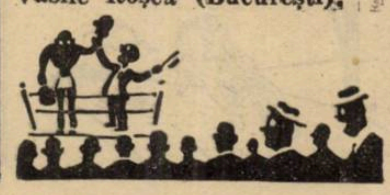

Biroul F. R. A. se întrunește astăzi

O importantă şedinţă a forului atletic

Astăzi urmează să se întrunească în obișnuita ședință bilunară, biroul „Federației Române de Atletism", prilej nimerit pentru conducătorii atletismului românesc, de a examina atâtea probleme care preocupă mișcarea noastră atletică.

Nu cunoaștem ordinea de zi, unii mai bine informați anticipează discuții furtunoase în legătură cu matchul Polonia—România!!

Nu vedem pentru care motiv s'ar agita conducătorii noștri.

Am fost la Cernăuți, am asistat la match și am constatat că din punct de vedere al organizării el s'a desfășurat într'un mod care face cinste Ligii Bucovina iar întrucât privește partea sportivă, rezultatele nu au nimic dezonorant pentru atletismul românesc.

Credem că biroul federal ar fi de dorit să se ocupe în ședința de astăzi cu probleme care într'adevăr interesează atletismul românesc, ele fiind multe și cât se poate de interesante.

Iată spre exemplu, F. R. A. s'ar putea sesiza de lipsa de activitate a ligii Dunărea de Jos, a ligii Banat și a ligii Bihor, unde, de câtva timp, conducătorii atletismului din aceste centre nu mai sunt entuziasmații de odinioară.

Oficialii F. R. A.-ului s'ar putea sesiza apoi că la Brașov tot nu s'a aplanat conflictul care ține în loc activitatea atletică din Țara Bârsei.

Un alt subiect tot atât de interesant, este cazul alergătorului Kis care la Sf. Gheorghe s'a constatat că este lipsit de orice posibilitate de antrenament.

F.R.A. va trebui să găsească mijlocul ca acest excelent alergător să aibă în viitor condițiuni mai bune de antrenament.

Biroul federal va putea examina situația tinerilor atleți care sunt concentrați în tabere de muncă pentru folos obștesc și care sunt totuși indispensabili atletismului.

Insfârșit, biroul federal ar putea să înceapă de pe acum studiul pregătirei echipei naționale pentru jocurile balcanice pentru ca să nu mai lăsăm totul pentru ultimul moment. Dar sunt atâtea chestiuni de pus la punct, încât nu vedem cum biroul federal ar putea sacrifica o ședință, comentând un match care din toate punctele de vedere a dat rezultate frumoase.

Pentru a doua oară învinși

Concursurile de regate greco-române dela Constanța, au luat sfârșit

Solemnitatea înmânării cupei Y.C.R.G., echipei grecești

Constanța, 4 (prin telefon). — Ultima zi a concursurilor de regate greco-române, desfășurate la Constanța și contând pentru cupa oferită de Yacht Clubul Regal Grec, în retur, a adus o neașteptată înfrângere a echipelor române, deși specialiștii învederau o izbândă.

In cele cinci zile întrecerile au fost foarte viu disputat, elenii căutând să-și conserve avantajul obținut la Pireu, iar românii să se revanșeze.

Ghinionul se pare însă că a urmărit tot timpul echipa română, deoarece avantajul mare de puncte obținut în a doua zi a concursurilor de greci nu a putut fi depășit în zilele următoare de către români. .

Putem însă menționa succesul pe care l-a avut echipajul locotenent Stoian-Știubei junior, care s'a clasat de patru ori întâiul, în cele cinci zile ale probei, precum și nesansa ce a avut-o echipajul căpitan Bercea—locot. Rigani, doi din cei mai recunoscuți sportivi nautici ai noștri.

CLASAMENTUL PROBEI

1. Locot. Stoian (român).
2. Kemp (grec).
3. Căpitan Bercea (român).
4. Calambuchidis (grec).
5. Vlangalis (grec).
6. Frații Hurmuziade (român).

La sfârșit, comisia de arbitri făcând punctajul obținut pe echipe, a stabilit victoria elenilor la o foarte mică diferență.

DECERNAREA CUPEI

In sala „Ligei nautice", din palatul cercului militar, s'a procedat la înmânarea cupei în prezența d-lor amiral Schmidt, comandor Bardescu, a consulului grec din Constanța, Dan Simionescu Râmniceanu, Furnarache, căpitan Gezo, Brăescu, membrii echipajelor concurente și un mare număr de sportivi nautici.

In numele naționalei române, d. Furnarache a felicitat echipajele grecești și a ridicat paharul în sănătatea M. S. Regele George al Greciei.

A răspuns d. Calambuchidis, căpitanul echipei elene, mulțumind pentru ospitalitatea și sportivitatea găsită la noi și a închinat în sănătatea M. S. Regele Carol al II-lea.

S'a făcut apoi înmânarea cupei oferită de Yacht Clubul Regal Grec.

Echipa greacă urmează a părăsi țara, Luni seara.

Moravetz s'a reîntors în țară și a semnat pentru Mica

Fostul internațional român n'are însă extrădarea

Intr'unul din numerile noastre trecute, am anunțat că Morawetz, fostul internațional român care a activat la gruparea franceză F. C. Nancy, se va reîntoarce în țară.

Și, într'adevăr, Morawetz a sosit în țară, intrând imediat în tratative cu grupările noastre.

In prezent, fostul ripensist este angajat de clubul Mica din Brad, care printr'un delegat al ei a depus eri la F. R. F. A. foile de legitimare.

Pentru ca Morawetz să fie legitimat însă, este necesară extrădarea din partea clubului francez.

In acest sens, federația noastră a trimis o scrisoare în Franța.

Fuziunea Dacia Unirea-Franco Română, din nou actuală

Conducătorii celor 2 grupări sunt dispuși, dar . . .

Despre fuziunea dintre Dacia Unirea și Fr. Română, sub numele de F. C. Brăila, s'a scris de nenumărate ori până acum, fără ca faptul să se producă.

Acum însă, am primit informații certe din Brăila că cele două conduceri sunt dispuse să accepte fuziunea, dar nici una nu vrea să propună.

In orice caz, aceasta e atmosfera.

Și fuziunea are toate șansele să se realizeze, mai ales că s'a dat o soluție: să se facă fuziune, dar în district să continue activitatea ambele grupări, cu aceleași nume: Dacia Unirea și Franco Româna.

Deocamdată, situația se prezintă astfel.

Dar este mai mult ca sigur, că mult așteptatul eveniment se va produce, spre marea satisfacție a massei sportivilor brăileni.

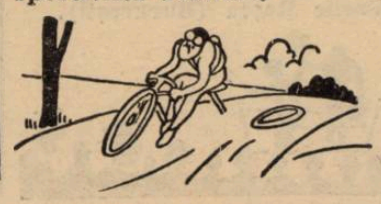

Finala Rapid-Ripensia

va fi radio-difuzată în întregime

Suntem informați că matchul Rapid-Ripensia, prima finală a campionatului național, care se dispută la 14 August în București, va fi radio-difuzat în întregime.

Societatea noastră de radio-difuziune va da astfel posibilitate sportivilor aflați în provincie să „audă" măcar, finala la care nu vor putea asista.

Jucători români de tennis invitați în Cehoslovacia

Praga, 4. — Intre 18 și 22 August, se vor desfășura la Pistyan, tradiționalele campionate internaționale de tennis, la care va participa toată elita tennisului din Europa Centrală.

Comitetul organizator a invitat printre alții și pe jucătorii români Schmidt, Tănăsescu, Marin Bădin și d-ra Berescu.

La Cluj

Victoria joacă Duminică cu C. A. Cluj

Victoria s'a antrenat intens sub conducerea lui Nyul Ferenc și pregătirea condiției fizice a ajuns aproape de sfârșit.

Au mai rămas să se verifice forma jucătorilor și legătura dintre compartimente.

In vederea acestei verificări gruparea mânăștureană a angajat un match amical pentru Duminică.

Adversarul este C. A. Cluj și matchul se joacă și pentru deslegarea unui nou jucător, Martin, achiziționat dela C. A. Cluj.

Victoria va alinia formația veche — cu fugarii Pop Vasile și Szantai — dar cu Martin în postul de inter, ocupat până acum de Felecan II.

Hungaria a învins Polonia B cu 3-1 (2-1)

Eri s'a disputat la Varșovia, matchul amical dintre reprezentativa secundă a Poloniei și echipa maghiară Hungaria.

Ungurii au învins cu scorul de 3—1 după un joc frumos, în care au fost tot timpul superiori.

La pauză pestanii conduceau cu 2—1 prin goalurile marcate de Mueller și Kardos.

Polonezii înscriseseră Peternek din 11 metri.

In repriza următoare, Hungaria și-a mărit avantajul prin punctul marcat de Titkos.

Până la sfârșit, s'au ratat numeroase ocazii din ambele părți.

25 înscrieri în Cupa României 1938-39

Numărul total al înscrierilor înregistrate până acum în Cupa României 1938-39, s'a ridicat la 25.

Eri s'au mai înscris următoarele echipe:

Uranus (Turda).
As. Sp. a Salinelor Uioara.
Metalosport (Ferdinand).
Sp. Muncitoresc (Craiova).
Cetatea Sucevii (Suceava).

Cum termenul de înscriere s'a prelungit, este mai mult ca sigur că numărul înscrișilor va crește.

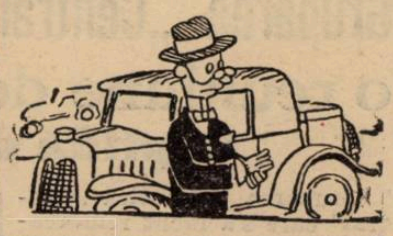

Hamburger învins la Newcastle-on-Tyne

Londra, 4. — Eri s'au terminat la Newcastle-on-Tyne, campionatele de tennis ale regiunei Northumberland, înregistrându-se următoarele rezultate:

Simplu domni, finala: Malfroy b. Butler 11:9, 6:1.

Dublu domni, finala: Hughes-Malfroy b. Butler-Hamburger 10:8, 6:2.

Editura Societății Anonime „Universul", București—România

BIBLIOTECA „ASOCIAȚIUNII" SIBIIU

Taxa poștală plătită în numerar conform aprobării dir. g-rale p. t. t. nr. 70.346/938

2 LEI

UNIVERSUL sport

12 PAGINI

141-1938

Redacția și Administrația: Palatul „UNIVERSUL", str. Brezoianu 23—25. Telefon Centrala: 3.30.10

Redactor responsabil: EUGEN DUMITRESCU

Proprietar: „Universul" S. A. Adm.-delegat STELIAN POPESCU Inscris sub No. 167, Trib. Ilfov

Nr. 141. — Anul I BUCUREȘTI. — Duminică 7 August 1938

ABONAMENTE: 1 an Lei 500 | 6 luni Lei 270 | 3 luni Lei 150

Vor fi reluate relațiile cu Ungaria?

D-l. V. V. Tillea va avea Marți cu d. Luchide o consfătuire în acest sens

Comitetul federal dela 30 Iulie luând în discuție agresiunea comisă la Budapesta asupra lui Bindea, a dat un comunicat, prin care se anunță că relațiile sportive cu Ungaria au fost întrerupte până când federația ungară ne va da deplină satisfacție prin pedepsirea exemplară a celor vinovați.

Ancheta întreprinsă de M. L. Sz., s'a terminat și agresorul Koranyi a fost pedepsit, conform regulamentelor în vigoare.

Rămâne acum de văzut dacă federația română va agreea sancțiunile, aplicate lui Korànyi, ca o satisfacție completă și atunci relațiile footballiste cu Ungaria vor fi reluate sau nu, și atunci situația va rămâne așa cum e acum.

PREȘEDINTELE F. R. F. A. SOSEȘTE IN BUCUREȘTI

Marți se întoarce în Capitală domnul V. V. Tilea, președintele federației române; d-sa va lucra cu d. Octav Luchide în vederea comitetului federal restrâns, care se va ține la 20 August.

După informațiile primite, este mai mult ca sigur că acest comitet federal restrâns va rezolva și problema reluării relațiilor cu Ungaria.

RELUAREA ESTE POSIBILA

Reluarea raporturilor amicale cu vecinii noștri dela vest, este posibilă întrucât sancțiunile aplicate de M. L. Sz. lui Korànyi, pot fi considerate, prin gravitatea lor, o satisfacție completă.

Intr'adevăr, pedeapsa de suspendare și amendă dictată contra vinovatului de la arena F. T. C., este cea mai mare pedeapsă, care poate fi aplicată unui jucător profesionist în Ungaria, pentru fapte similare.

Korànyi, care nu a fost pedepsit niciodată în ultimii zece ani, nu a avut în darea verdictului circumstanțe atenuante, ci din contră, deși agresiunea s'a petrecut în afară de joc.

Iată pentru ce credem că comitetul federal va accepta sancțiunea dată ca o satisfacție completă și raporturile cu Ungaria vor fi reluate.

Federația ungară

a comunicat că sancțiunea aplicată lui Koranyi este definitivă

După cum se știe, relațiile footballistice româno-ungare, rămân suspendate — conform deciziei comitetului federal — până când federația ungară va confirma că sancțiunea aplicată agresorului Koranyi, este definitivă.

Această confirmare a sosit eri, M. L. Sz. a trimes o adresă oficială prin care arată că sancțiunea este definitivă și că a fost aplicată conform regulamentului unguresc, și anume pe baza articolelor 314 și 320, care prevăd o pedeapsă de o lună (29 Iulie — 27 August) pentru lovirea adversarului în sau în afara terenului de joc.

Cu alte cuvinte, sancțiunea fiind definitivă, înseamnă că se ridică suspendarea relațiilor. Este o consecință a adresei M. L. Sz.-ului.

Insă, această adresă trebue prezentată d-lui V. V. Tilea, care va apreția și va decide — probabil — ridicarea suspendării relațiilor.

Polonia va participa la Olimpiadă

Varșovia, 5. — Comitetul olimpic polonez a hotărât ca Polonia să participe cu o delegație numeroasă la Olimpiada din Helsinki.

S'a stabilit că Polonia va fi reprezentată prin 84 sportivi activi și de 23 conducători și experți.

Chestia zilei

Relache...

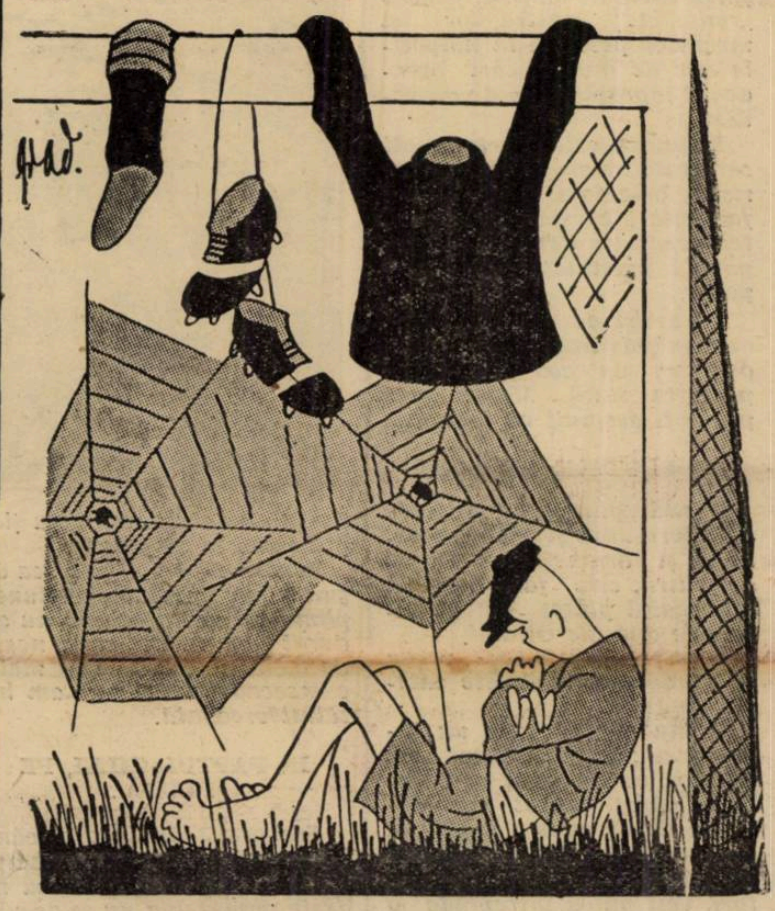

Footballistul așteaptă reluarea activității

STRAJA

va fi suspendat de Venus

In viitorul comitet, gruparea Venus va lua în discuție cazul jucătorului Straja, care s'a făcut vinovat de grave abateri.

Este mai mult ca sigur, că în urma actelor de indisciplină repetate, comitetul va suspenda pe Straja și este deasemenea posibil ca Venus să renunțe la serviciile lui.

ROMANIA IN CUPA EUROPEI CENTRALE DE TENNIS

Admiterea oficială se va face în şedinţa ce se va ţine la Pardubice, în ziua de 27 August

Praga, 5. — In ziua de 27 August se va ține la Pardubice, congresul comitetului Cupei Europei Centrale de tennis.

La acest congres, vor lua parte, afară de reprezentanții țărilor fondatoare (Cehoslovacia, Italia, Jugoslavia, Polonia și Ungaria) și câte un delegat al României și Elveției.

Obiectul principal al discuțiunilor îl va constitui acceptarea României și Elveției în această competițiune.

Este mai mult ca sigur, că aceste două țări vor fi admise în Cupa Europei Centrale de tennis, cu atât mai mult, cu cât jucătorii români și elvețieni de tennis au obținut în ultima vreme performanțe foarte valoroase.

Campionatele mondiale

de hockey pe ghiață se vor desfășura la Zuerich și Basel

Zürich, 5. — Dat fiind că Elveția a fost însărcinată cu organizarea campionatelor mondiale de hockey pe ghiață din 1939, federația elvețiană de specialitate, în ultima ședință, a hotărît locul și data acestei competițiuni.

După lungi discuții, comitetul de organizare a stabilit ca turneul să aibe loc în orașele Zuerich și Basel, — conform unui plan de joc, care va fi stabilit ulterior, — în luna Februarie 1939

25 de ani de activitate a U. F. S. R-eului

Uniunea a editat un volum omagial

Cu prilejul împlinirii a 25 ani de activitate a Uniunii Federațiilor de Sport din România, instituție creiată de M. S. Regele și însuflețită de Inalta Sa conducere activă, timp de peste 15 ani, această instituție de educație națională a editat un volum comemorativ intitulat „F. S. S. R.-U. F. S. R. 25 ani de viață sportivă în România".

Volumul pe 241 de pagini reeditează începuturile sportului românesc și citirea lor provoacă admirație pentru acei cari au fost inițiatorii mișcării sportive românești.

Vom reveni cu amănunte interesante culese din această splendidă compilație de istorie sportivă.

IN REVĂRSATUL ZORILOR

Cu pluta pe apele Oltului

La hanul cu păstrăvi și vin de Orlești. O cină pregătită pe plută de lelea Maria. Cu bocanii în... proțap și pluta sub apă

La îmbucătura Lotrului cu Oltul, într'o regiune muntoasă și împădurită „cândva" cu falnici brazi seculari, iar azi despuiată de podoaba cu care Dumnezeu a hărăzit'o odată, se află un mic oraș industrial Brezoiu, foarte mult cunoscut de vilegiaturiștii cari își petrec în acest ținut zilele de odihnă, pentru „renumele" păstrăvilor și mrenelor pescuite în limpezile ape de munte, cari brăzdează împrejurimea de gospodării.

Regiunea este foarte mult cercetată de vizitatori, iar turiștii originari din Oltenia fac dese escursiuni prin partea aceasta a Carpaților, care posedă frumuseți de necomparat.

Un drum pe masivul Buila, dela mănăstirea Horezu, prin drumuri de codri seculari, până în satul Malaia, nu poate fi asemuit cu niciunul.

CU PLUTELE PE OLT!

O altă „plimbare", tot atât de interesantă și ademenitoare ca și drumeția pe poteca de piatră, este fără îndoială alunecatul plutei pe volburoasele ape ale Oltului.

O astfel de plimbare, vreau să vă descriu în aceste câteva rânduri...

Să nu credeți că e un lucru greu; nu e însă tot atât de ușor, ca un drum pe munte, al cărui proect nu depinde decât voința unui om, dar cu oarecari stăruințe ori care din dvs., iubiți cititori, veți putea întreprinde o asemenea plimbare cu pluta, absolut fără nici un risc!

Spre deosebire de Bistrița, ale cărei unde... ironizează câteodată soarta iubitorului de asemenea plimbări, aruncându-l în valurile ei reci, Oltul este un râu foarte blajin.

Pluta merge pe el, la fel ca și un... transatlantic pe oceanul înfuriat.

Și... dacă eu care nu știu să înnot, m'am aventurat la o asemenea plimbare, fiți siguri că escursia nu este o tentativă de... sinucidere americană.

LA HANUL CU PASTRAVI FRIPȚI ȘI VIN DE ORLEȘTI

Până în Brezoiu, se merge sau cu autobuzul prin R.-Vâlcea, sau cu trenul până în halta Lotru.

De aici pe jos 2 km., se ajunge pe o șosea ca în palmă de netedă până în orășelul amintit.

La Brezoiu trebuie să înoptezi și să aranjezi totul pentru escursia de a doua zi.

Lângă fabrica de cherestea „Lotru", se găsește un han de țară, unde, pentru un preț modest, găsești un pat curat și o mâncărică caldă.

Dacă se întâmplă să ai bani mai mulți, atunci îți permiți luxul ca să guști un delicios păstrăv fript pe plită, sau făcut rasol.

Mâncarea aceasta „udată" și cu vin de Orlești, îți lasă o amintire plăcută pentru mult timp.

In hanul lui Vasile Cârceag găsești și plutașii cari a doua zi, în faptul dimineții, te vor sui pe pluta lor, spre a-ți arăta una din minunățiile pe care nici americanii, în țara

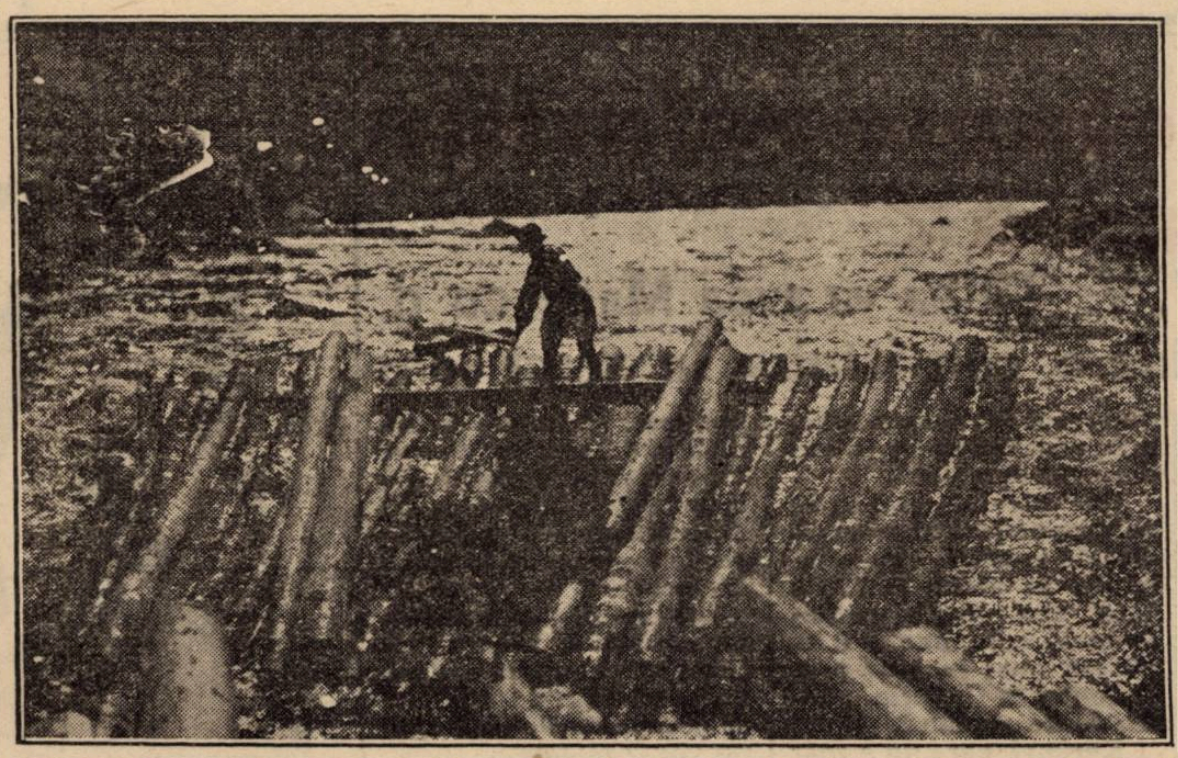

lor plină de senzații, nu ți-o pot pune la dispoziție.

Pentru 4—5 poli și 2 oca de țuică, am aranjat chestiunea plimbării și tratativele nu au durat prea mult, acest neam de oameni fiind cei mai... cumsecade olteni ce i-am întâlnit vreodată.

IN FAPTUL ZILEI, PE PLUTA...

Era ora 3 dimineața, când băetanul Simion ne-a bătut în fereastra camerei să ne deșteptăm. Luna nu se ascunsese depe piscul muntelui, iar Lotru făcea o „gălăgie" mare, cu apele lui ce zburdă prin scocul morii, alăturate hanului.

Ne-am îmbrăcat la iuțeală și am pornit spre Olt, unde un șir de plute erau gata de plecare, iar plutașii la „posturile" lor.

Căci pentru fiecare plută e nevoie de 3 oameni, ca s'o conducă: doi stau cu cârligele pe lături, iar unul, în coada ei, ține cârma.

La un semn făcut de vătaf, plutele sunt deslegate și pornesc încetișor în vale, pentruca după câteva secunde să fugă vertiginos luate de curentul Oltului.

In stânga, lași două „așezări" de case și o frumoasă mânăstire, Golotreni-Văratica și apoi, tot pe sub maluri abrupte, pluta joacă și scârțîie din toate încheeturile ei, pe unduioasele valuri ale apei.

Este spectacolul cel mai sublim din lume: în aerul curat de munte, în geana soarelui roșiatec care poleiază ținutul în culori de curcubeu, tu călător dornic de asemenea priveliști, stai trântit pe cojocul mățos al plutașului și fumezi alene o țigare.

Din când în când, privirea îți este furată de zburdălniciile vre unei mrene, care în lumina soarelui, sare sprintenă din apa Oltului.

In spatele plutei, Simion, băiatul plutașului meu, un flăcău de vre'o 14 anișori, se muncește cu o plasă foarte mult cârpită, să prindă câte un pește.

Este foarte norocos, deoarece în mai puțin de 2 ceasuri a strâns cam 1 kgr. de mrene și păstrăvi, pestișori punctați cu solzi roșii.

S'a făcut ziuă deabinelea... In satele de pe marginea Oltului, cocoșii s'au deșteptat și trezesc pe gospodari cu „cucurigul" lor voios, semnal ce-l auzim și noi de pe plute, cu tot zgomotul făcut de apă.

O CINA PE OLT!

Plutașul care plecase la drum cu toată familia, nevasta și copii, ne-a făcut surpriza unei gustări pe pluta lui mare cât un... pogon!

Lelea Maria a băgat în ceaun, peștele prins de fiu-său Simion, iar pe o vatră făcută deasupra unei table, a încins un focșor.

Ciorba de pește, dreasă cu pătlăgee-roșii din rucksacul nostru și cu mămăliguță aurie, tăiată în felii pe un „fund" de lemn, a fost cea mai delicioasă cină din nenumăratele excursii făcute.

Mâncarea „udată" și cu vre'o 2-3 înghițituri de țuică de cireși amare a deschis pofta de vorbă a plutașului și pofta de... cântec a lui Simion.

In doinele oltenești, fluerate de buzele țuguiate ale micului oltean, am trecut de-a rătare dumnezeiască în desișul de brad de pe malul argeșan, precum am trecut și majestuoasa cetățuie a mânăstirei Cozia, de pe malul Vâlcei.

Prin cotloanele sinuoase pe care Oltul le face după ce „scapă" de mânăstirea Cozia, am cunoscut senzația dușurilor... scoțiene.

Aci, pluta se înfige adânc în apă și câte odată, apa trece cu 20-30 cm. deasupra ei.

Spumele aruncate de Oltul năbădios, ne-au ajuns la piele și după povețele plutașului ne-am agățat bocancii pe un crăcan ridicat la mijlocul plutei, rămânând în picioarele goale ca să facem după... prescripția medicală și... cura dr. Kneipp.

Către ora 4 d. a. am ajuns pe plaiurile intense ale regiunei Călimăneștilor, unde excursia pierde din farmecul ei.

Pluta a tras la mal, lângă un pod umblător, iar noi ne-am dat jos.

Simion, conducându-ne pe pod, ne-a urat drum bun, iar noi i-am strâns mâna ca unui prieten vechi, deși el nu avea decât 14 ani..

Astfel, am călătorit pentru prima oară pe o plută pe Olt și îndemnul a fost atât de mare, încât altădată m'am încumetat să plec spre Piatra Neamț ca să călătoresc și pe Bistrița, deși... după cum spuneam mai sus, nu știu să înnot!

I. SĂVESCU

Patru milioane pentru organizarea sportului muncitoresc

Cum se va întrebuința fondul destinat organizării timpului liber al muncitorilor

Am anunțat din timp, fericita inițiativă a Ministerului Muncei de a se ocupa cu organizarea timpului liber al muncitorului.

In acest scop, s'a și alcătuit un comitet care se preocupă de această problemă.

Toate chestiunile care privesc partea sportivă, și de educație fizică, sunt conduse și coordonate de d. colonel A. Săvulescu care a făcut studii speciale în Italia, acum câțiva ani, în legătură cu organizarea timpului liber al muncitorului italian.

D. ministru Ralea, care se ocupă personal de această esențială chestiune, a luat o serie de importante hotărâri, menite să constitue o eră nouă pentru muncitorimea noastră.

UN PRIM INCEPUT

Pentru noua organizare a timpului liber al muncitorilor, s'a aprobat din fondul muncii alocarea sumei globale de 23 milioane.

Printr'un jurnal al consiliului de miniștri această sumă a fost astfel repartizată:

Pentru organizarea educației fizice, prin gimnastică, atletism, sporturi, și a turismului prin excursii, s'a alocat suma de lei patru milioane.

Pentru teatru, șase milioane, pentru cinematografe patru milioane, pentru biblioteci, conferințe patru milioane, pentru organizarea muzicei 2 milioane.

Un concurs original de tennis,

la care vor participa numai senatori și deputați

Din Paris se anunță, că în urma inițiativei d-lui François Piétri, ministrul marinei, un interesant concurs de tennis va avea loc în capitala Franței, rezervat exclusiv senatorilor și deputaților.

La acest concurs original, până în prezent, s'au primit adeziunile a 18 parlamentari, printre cari și aceia a d-lui Camille Chautemps, fostul președinte de consiliu al Franței.

FOOT-BALL

Obligativitatea brevetului atletic pentru footballişti

de Petre Steinbach

Duminică dimineaţa, liga de atletism Muntenia organizează un concurs atletic numai pentru footballişti.

In acest concurs sunt prevăzute următoarele probe: 100 m. plat, 1.500 m., săritura în înălţime şi aruncarea greutăţii, exact probele pretinse de brevetul atletic.

Iniţiativa, foarte frumoasă, are un singur desavantaj. Este organizată prea târziu.

Cluburile de football au început de mult antrenamentele şi au angajat matchuri amicale prevăzute în programul de pregătire de la începutul fiecărui campionat.

Şi aceasta va fi cauza pentru care concursul nu va număra prea mulţi concurenţi din rândurile jucătorilor de football, obligaţi prin regulamentul federal să posede brevetul atletic.

Fireşte, cauza nu este valabilă decât pentru concursul de mâine, deoarece pregătirea atletică a jucătorilor nu interesează deloc grupările noastre.

Intr'adevăr, deşi importanţa atletismului e vădită în jocul de football, care evoluează spre a deveni întrecere atletică, preocuparea conducătorilor era inexistentă.

In general, se poate afirma fără exagerare, că jucătorii noştri de football sunt pregătiţi numai dela şolduri în jos, consecinţă a unei ridicole şi nefaste interpretări literale a jocului de football.

Pregătirea atletică a bustului, tot atât de necesară cât şi cealaltă, nu o au decât un număr infim de footballişti.

Lipsa aceasta de pregătire, depărtarea aceasta inadmisibilă de atletism, este cauza că jucătorii noştri nu pot imprima jocului un ritm egal pe toată distanţa celor nouă zeci de minute regiementare şi rezistă cu mare dificultate prelungirilor pretinse de competiţiile eliminatorii.

O altă consecinţă nefericită a acestei lipse, este faptul că jucătorii noştri nu sunt suficient de iuţi pentru footballul modern, care accentuiază în primul rând viteza. In afară de câţiva indivizi cu însuşiri naturale ceilalţi jucători ai noştri nu ştiu să fugă.

Tot faptului că jucătorii români nu practică deloc atletismul, se datoreşte şi insuficienţa atacului la om. In footballul nostru se joacă numai la mingie pentrucă lipsesc însuşirile atletice pretinse de jocul bărbătesc şi deaceea în jocurile internaţionale jucătorii noştri pierd regulat în ciocnirile cu jucătorii străini.

Toate acestea fac parte din antrenamentul de condiţie fizică, despre care s'a vorbit atât de mult în ultima vreme dar care nu a fost pus deloc în practică.

Pregătirea atletică este arma principală a footballului englez şi italian.

S'a putut observa că întotdeauna alegem exemple din footballul britanic şi cel italian. Lucrul este explicabil, prin superioritatea soccerului englez şi progresul indiscutabil al footballului italian.

Şi totuşi, în Anglia, brevetul atletic nu este obligatoriu. Dar în footballul britanic, pregătirea atletică este o tradiţie şi acesta posedă cele mai desăvârşite metode de pregătire a condiţiei fizice.

Noi trebue să urmăm exemplul Italiei, unde brevetul atletic este obligatoriu pentru jucătorii de football, pentrucă trebue să înţelegem odată că antrenamentul de condiţie nu constă numai în câteva mişcări de gimnastică uşoară.

Jucătorii noştri au o nefastă preferinţă pentru antrenamentul cu mingia şi conducătorii de grupări, angrenaţi pe această pantă dăunătoare, nu iau măsurile necesare pentru a transforma jucătorii în atleţi.

Footballiştii români nu rezistă decât un timp scurt, pentrucă nu sunt deloc atleţi şi jocul modern înseamnă pentru ei un efort, căruia nu-i pot face faţă.

Trebue să recunoaştem că tehnica cea mai înaintată fără condiţie atletică este inutilă pentrucă înainte de a putea face apel la ea trebue să câştigi lupta atletică, ce se dă pentru stăpânirea balonului.

Iată motivele pentru cari hotărîrea comitetului federal, de a obliga pe jucătorii de football ai diviziilor naţionale să aibe brevetul atletic, este o măsură înţeleaptă, care conduce în mod sigur la realizarea deziderateului impus: ridicarea tehnică a jucătorilor de football din România.

Jocul modern accentuiază, cum am spus, însuşirile atletice, vigoarea, rezistenţa, viteza şi a obliga pe footballişti să înveţe a le conserva sau căpăta prin antrenament este un act de perfectă încadrare în mediul modern.

Este calea sigură a progresului tehnic.

Footballişti cu aptitudini...

Tricolor C.F.P.V. a incercat zilele acestea un jucător nou pe Magyorosi, dela Stăruinţa din Oradea.

Orădeanul n'a strălucit în calităţi footballistice, dar — cum ne-a spus un ploeştean — a dat dovada de alte aptitudini: i-a furat lui Gallis un costum de haine şi suma de 5500 lei.

Pentru care faptă, ploeştenii îl vor reclama la parchet.

Alte înscrieri în Cupa României

Ultimele două adeziuni aparţin grupărilor:

Sparta (Mediaş) şi
Astra Română (Moreni).

Recompensă de zeci de mii de lei grupărilor care vor da cei mai buni juniori

Am scris înainte de comitetul federal dela 30 Iulie, despre o măsură extrem de importantă a federaţiei noastre de football.

Era vorba de juniori şi de obligativitatea echipelor.

După cum suntem informaţi, comitetul federal a luat hotărîrea foarte importantă de a recompensa grupările care vor da juniorii cei mai buni şi care vor ajunge în echipa naţională.

O altă condiţie este ca aceşti juniori să nu-şi părăsească gruparea în care s'au ridicat.

In ce priveşte recompensele, acestea vor fi sume de bani, variând între 50 şi 100.000 lei.

Ce-i drept, frumos stimulent.

La 15 August

Tricolor C.F.P.V. va juca la Ploeşti cu Ethnicos

Gruparea ploeşteană Tricolor C. F. P. V., este in pline preparative. In afară de antrenamentele pe care Wetzer I le conduce cu o regularitate de mare maestru, echipa va susţine, până la începerea campionatului, o serie de matchuri amicale.

Mâine, cum se ştie, Tricolor C. F. P. V. va juca pe terenul municipial cu echipa jugoslavă S. K. Sloga, iar la 13 August, cu Venus la Bucureşti.

Pentru 15 August, ploeştenii sunt in tratative pentru un joc la Ploeşti, cu echipa elenă Ethnicos.

Aceasta urmează să intreprindă in organizarea Gloriei C. F. R. din Galaţi, un turneu in ţară.

Divizia Naţională A, după excluderea Universităţii şi Unirii Tricolor

Din partea d-lui dr. Corneliu Gaşpar din Cluj, primim un articol, căruia îi facem cu multă plăcere loc, în coloanele gazetei noastre, întrucât el tratează o problemă de mare importanţă, ce se găseşte pe linia Universului Sport.

Campionatul cu 2 serii — care avea de scop ridicarea elementului autohton în sportul românesc — turul de calificare şi discuţiile din consiliul federal au fost închise.

Rezultatul:

1) Divizia Naţională A cu 12 echipe, iar divizia B cu 4 serii, deci aceeaş situaţie din trecut.

2) Din punct de vedere material: cu excepţia grupărilor din Capitală şi a Ripensiei, refăcute în cadrul Cupei Europei Centrale, toate grupările din provincie sunt distruse materialiceşte.

3. Incurajarea indirectă a grupărilor corporative: U. D. R., Phönix (F. C. Carpaţi) şi Tricolor C.F.P.V.

4) Excluderea a două grupări 100% româneşti: Universitatea şi Unirea Tricolor.

Care este actuala situaţie a diviziei naţionale din punct de vedere al caracterului românesc (în urma măsurii luate de propagarea sportului în masele româneşti)?

1) Ripensia 60% element românesc.
2) Venus 70% element românesc.
3) Rapid 70% element românesc.
4) Juventus 60% element românesc.
5) Sp. Studenţesc 100%.
6) Tricolor C.F.P.V. 10%.
7) Victoria Cluj 90% element românesc.
8) F. C. Carpaţi 0% element românesc.
9) Amefa 0% element românesc.
10) Gloria 60% element românesc.
11) Chinezul 0% element românesc.
12) U.D.R. 30% element românesc.

Grupări cu 100% caracter etnic românesc, au fost eliminate din prima divizie a ţării, altele complet streine menţinute sau ajutate la ascensiunea lor.

Nu ştiu dacă pontifii noştri se pot felicita.

Acestea sunt tendinţele sportului românesc?

Cu o asemenea politică, ne putem pomeni ca peste un an alte două grupări sportive româneşti (actualmente cele mai curat: Victoria şi Sportul Studenţesc să aibă soarta Universităţii şi a Unirei Tricolor, urmând a fi înlocuite cu C.A.M.T. sau C.A.O.

Faţă de această situaţie, vom sta cu braţele încrucişate? Nu! Este de datoria noastră a interveni la timp pentru a preveni falimentul grupărilor româneşti.

SOLUŢII:

1) Mărirea numărului participanţilor în divizia naţională, prin introducerea cluburilor româneşti: Universitatea şi Unirea Tricolor.

2) Excluderea din campionat a grupărilor corporative, sau care există prin intermediul instituţiilor particulare.

3) Subvenţionarea cluburilor româneşti, ca în celelalte state, pentru atingerea scopului de naţionalizare.

Dr. Corneliu Gaşpar

STOP..

HUNGARIA a învins Miercuri echipa primă a Poloniei şi nu echipa B, cum greşit s'a anunţat.

Polonia a prezentat următoarea formaţie: Madejski — Martyna, Szczepaniak — Gora, Nyc, Dtko — Piec I, Piontek, Peterek, Wilimowski, Wodarz.

Foştii campioni ai Ungariei au făcut o impresie excelentă.

Matchul a avut caracter de antrenament.

*

CAMPIONATUL din Ostmark începe la 28 August.

*

IN FRUNTEA listei de goal-getteri a Cupei Europei Centrale, se găseşte Bican (Slavia) cu 8 goaluri, urmat de Sarosi (7), Toldi, Bindea, Kloc (5).

Tariful de publicitate al ziarului UNIVERSUL

(CATEGORIA IV) LINIA CORP 5

Dela 10-1000 linii	Lei	9
Dela 1000 linii în sus	„	7,50
Anunţurile colectorilor de loterii	„	10
Bilanţuri, convocări, notificări etc.	„	30
Ştiri artistice, judiciare, şcolare	„	15
Informaţiuni comerciale minimum 5 linii	„	17,50
Informaţiuni financiare minimum 5 linii	„	17,50
Informaţiuni colectori de loterii	„	20

FOOT-BALL

Eri pe Splai

D. g-ral Gabriel Marinescu a venit să încurajeze jucătorii

Președintele Venusului e superstițios și va dona tricourile cu care s'a pierdut matchul cu Ripensia. Elevii vor avea locuri rezervate. Reglementarea gratuităților și . . . un unic cadou jucătorilor

Eri după amiază a avut loc al treilea antrenament al Venusului.

D. general Gabriel Marinescu, care din cauza multiplelor d-sale ocupații nu a putut asista la inaugurarea sezonului, a fost prezent la antrenamentul de eri.

Extrem de bine dispus, d. general Gabriel Marinescu a coborît pe teren, în mijlocul jucătorilor, cu cari s'a întreținut îndelung, având pentru fiecare în parte un cuvânt bun.

Eri după amiază, d. general Gabriel Marinescu a discutat cu o parte din conducerea clubului o mulțime de chestiuni de amănunt, privind organizarea internă a clubului și prin grija pe care a manifestat-o cu această ocazie, a dovedit că pe lângă sacrificiile materiale — de domeniu public — pe care le face pentru acest club, d-sa s'a atașat și sufletește de el.

Faptul este pentru clubul Venus de o mare importanță și dragostea ce i-o arată d. general Gabriel Marinescu o mare cinste.

O FOTOGRAFIE IN GRUP

Imediat după sosire, d. general Gabriel Marinescu e o mare pe teren printre jucători cu cari s'a fotografiat în grup.

Președintele Venusului s'a retras apoi cu d. avocat Eladescu cu care a discutat diferite chestiuni de amănunt, care privesc în special organizarea internă a clubului.

TRICOURI GHINIONISTE...

Discuția a mers dintr'un domeniu într'altul, până ce a ajuns la echipamente.

Aci d. general Gabriel Marinescu se cam supără :

— „Domnule Eladescu, tricourile acestea vărgate alb-negru nu-mi plac. Plus de asta ne-au purtat și ghinion.

De câte ori am jucat cu ele, am pierdut.

Vă aduceți aminte de matchul cu Ripensia ?

„Eu sunt de părere să donăm aceste tricouri unei echipe din provincie iar pentru noi să-mi trimiteți mie modele și să aleg eu viitoarele tricouri".

INTRAREA GRATUITA A COPIILOR

Discuția a trecut apoi asupra hotărîrilor comitetului federal, cari au fost întoarse pe toate fețele. Cel mai mult s'a discutat despre intrarea gratuită a elevilor la matchurile de football și d. general Gabriel Marinescu a găsit măsura foarte bună.

S'a luat hotărîrea ca să se rezerve un colț într'o tribună, numai pentru elevi a căror intrare va fi permisă în măsura locurilor disponibile : la matchurile mari cu bilete retinute dinainte mai puțini, iar la matchurile obișnuite cât mai mulți.

Pentru că, orice s'ar spune, tot mai multe drepturi au cei cari își plătesc locurile...

GRATUITAȚI... GRATUITAȚI...

De aci până la discuția asupra gratuităților, în general, nu este decât un pas.

S'a discutat și această chestiune pe toate fețele și sub toate aspectele.

Mulți oficiali, arbitrii, însfârșit foarte multe gratuități.

O plagă pentru fiecare club.

D. general Marinescu a propus un sistem pentru reglementarea acestor gratuități : anume, clubul Venus să elibereze pe lângă fiecare carnet oficial nenominal câte un carnet cu o cartelă, conținând un număr de bonuri egal cu numărul anual al matchurilor Venusului.

La fiecare match, s'ar rupe câte un bon din acea cartelă și astfel, multe fraude ar putea fi împiedecate.

CEL MAI BINE ORGANIZAT CLUB

D. avocat Eladescu a înmânat apoi d-lui general regulamentul intern al clubului, de care președintele Venusului s'a arătat mulțumit.

Desigur, marele public nu-l cunoaște.

Cuprinde 6 puncte : 1. Viața sportivă ; 2. Condiția fizică ; 3. Antrenamentele ; 4. Matchurile ; 5. Camaraderie și disciplină ; 6. Recompense și sancțiuni. Fiecare ia cunostință de acest regulament, de când semnează pentru Venus.

Lucrul dovedește că Venus este clubul cel mai bine organizat din toate punctele de vedere.

PREOCUPARI DE VIITOR

D. avocat Eladescu are intenția ca din foștii jucători ai Venusului să întrebuințeze câțiva pentru a-i trimite în provincie să descopere talente tinere, pe care să le achiziționeze și să le crească clubul.

Prin acest sistem, se micșorează bugetul clubului, deoarece nu va mai fi nevoe să se cheltuiască sume mari pentru achiziționarea jucătorilor gata formați.

Este de altfel sistemul pe care-l întrebuințează și Arsenal, cea mai mare echipă engleză...

COLEA VALCOV SE OCUPA CU JUNIORII

Fostul mijlocaș al Venusului, Colea Vâlcov, a fost însărcinat să se ocupe cu pregătirea morală a juniorilor și piticilor, să-i pregătească în spiritul disciplinei sportive și de club.

UN CADOU

Președintele Venusului, înainte de a părăsi arena, a donat 5000 lei pentru masa comună a jucătorilor, care a avut loc aseară la restaurantul Coșna.

ANTRENAMENTUL

A început acia după plecarea d-sale.

S'a jucat fără balon : gimnastică, medicin-ball, sărituri la coardă și sprinturi dese, asupra cărora s'a insistat în special.

SFERA S'A ANTRENAT CU BALONUL

Sfera, care din cauza operației suferite a întrerupt ori ce activitate mai de mult, și-a reluat antrenamentele înaintea celorlalți.

Astfel că, ei fiind mai înaintat cu pregătirile, se antrenează și cu balonul.

S. T. B. joacă azi la Satu Lung

S. T. B. care se află în excursie pe Valea Prahovei, se va opri astăzi la Satul Lung unde va întâlni formația locală Izvorul.

Tramvaiștii, deși au deplasat un lot de 25 jucători, vor alinia o formație tânără, care va juca și în campionat.

Negrescu a semnat pentru Venus

După Ionescu Crum, iată azi încă un „telefonist", care a semnat pentru Venus.

Este vorba de celălalt fundaș al Telefon Clubului, Negrescu, care va fi legitimat de gruparea din splaiu, încă în cursul săptămânii viitoare.

Mâine la S.T.B.

Mociornița întâlnește Metropola

Mâine dimineață la ora 10, pe arena tramvaiștilor, se va disputa un match amical de football între echipele Mociornița și Metropola.

Dat fiindcă Mociornița a făcut o serie de achiziții însemnate și le va verifica în matchul de mâine. întâlnirea dintre cele două grupări se anunță extrem de interesantă.

Rapid s'a antrenat eri la Giulești

Un antrenament individual care l-a istovit pe Bogdan

Au lipsit Moldoveanu, Rășinaru și Vintilă

Secundul antrenament al Rapidului a întărit și mai mult convingerea că feroviarii privesc matchul cu Ripensia cu o seriozitate impresionantă.

Auer a silit eri pe jucătorii prezenți la un efort, care pentru unii a fost deadreptul imposibil.

Poate pentru un început de sezon al doilea antrenament al Rapidului a fost prea tare.

In notă generală s'a lucrat pentru condiția fizică a jucătorilor, antrenamentul tehnic cu balonul fiind mai redus.

DIN NOU ABSENȚE NEMOTIVATE

Și azi s'au constatat absențe nemotivate.

In afară de Negru, Moldoveanu, care nu a făcut antrenament, pentrucă nu s'a restabilit complet după accidentul suferit în matchul cu Genova, au mai lipsit Rășinaru și Vintilă.

Rășinaru, care a lipsit și la antrenamentul precedent, nu s'a întors încă dela Alba Iulia, iar Vintilă a lipsit dintr'un motiv necunoscut.

Iată, așa dar, două absențe nemotivate. Amenzile vor fi însă motivate, pentrucă gruparea nu înțelege să revină asupra hotărîrii anunțate.

DIN NOU INAINTAREA

Și la antrenamentul de eri principala preocupare a lui Auer a fost tot înaintarea.

In special cele două extreme, Cuedan și Bogdan au fost supraveghiate îndeaproape de Auer.

Nu știm dacă pentru Cuedan, antrenamentul individual făcut eri cu Rici, a însemnat o oboseală serioasă, lucrul este însă sigur în ce-l privește pe Bogdan.

Bogdan a tras atâta la poartă, din poziții atât de variate încât la urmă s'a așezat pe iarbă complet extenuat și uluit.

RESTUL... MAI UȘOR

Restul băeților au „scăpat" mai ușor și din nou apărarea a „domnit". Wetzer și Roșculeț distrându-se cu lumânări.

Halfii și ceilalți înaintași au făcut în afară de un antrenament de condiție, care a fost general, un ușor antrenament cu balonul.

ECHIPA PENTRU DUMINICA

Rapid va juca Duminică la Constanța, cu A. S. Constanța și Auer va alcătui echipa în modul următor:

P. Rădulescu, Wetzer, Roșculeț; Vintilă, Lengheriu, Rajinsky ; Bogdan, Horotan, Auer, Baratky, Cuedan.

RAPID E SUSPENDAT

In momentul de față Rapid nu poate să se deplaseze la Constanța, întrucât este suspendat pentru neplata unor taxe federale și nu a făcut nici cerere către liga de Sud, ca să i se aprobe deplasarea.

Până astă seară însă, Rapid va îndeplini formalitățile și va achita datoria sau... va introduce un apel, care ridică suspendarea.

Tricolor Venus (Călărași) în divizia națională B

Călărași, 5. — Decizia Biroului Federal care hotărăște ca Tricolor-Venus să fie primul supleant în Divizia Națională B, în cazul renunțării Telefon Clubului, a produs, după cum era de așteptat, mult entuziasm în cercurile sportive locale, care însfârșit își văd realizată dorința participării localnicilor într'o competiție superioară precedentei — Divizia Națională C — și într'un lot de competitori dintre cei mai buni.

Cu toate că oficial nu s'a anunțat retragerea definitivă a Telefon Clubului, cum nici participarea sigură a Tricolor Venusului în Divizia Națională B, totuși localnicii spre a se prezenta cât mai onorabil au început antrenamentele în mod regulat.

Conducerea clubului a început o vastă acțiune pentru regruparea tuturor personalităților din localitate în jurul clubului, care desigur vor aduce un real sprijin material și moral.

Stadionului i se vor face noui amenajeri, astfel ca să poată corespunde cerințelor competiției prin mărirea capacității tribunei și a peluzei.

Deasemeni conducerea a avansat o importantă sumă de bani unei întreprinderi, pentru împrejmuirea stadionului cu gardul de sârmă, conform deciziei Biroului Federal.

JUNIORII

Nici această problemă nu va fi neglijată, clubul posedând juniori care în curând vor fi chemați să activeze în prima garnitură a clubului.

Ideia Biroului Federal a fost pe cât de salutară pe atât de bine venită.

In această problemă Tricolor Venus va avea un cuvânt de spus.

In ediția Diviziei Naționale C, recent consumată, Tricolor Venus a întrebuințat nu mai puțin de 7 juniori; rezultatul s'a văzut.

Cu echipa întinerită, Tricolor Venus și-a ocupat în clasament un loc de invidiat.

Pentru cupa V. V. Tilea când districtul local va primi replica reprezentativei Bucureștiului se va alcătui cea mai bună formație — după ce mai întâi se va face o serioasă selecție între juniorii de aici și cei din Silistra.

Matchul este așteptat cu mult interes și va constitui un veritabil regal sportiv pentru ambele orașe danubiene.

FOOT-BALL

Reglementarea meseriei de antrenor de football

Se proectează constituirea unei comisii consultative pentru emiterea licenţei de antrenor

Ultimul comitet federal a reglementat funcţiunea de antrenor de football, statuând că nu pot activa ca antrenori la clubburile româneşti, decât acei cari posedă licenţe eliberate de F. R. F. A.

Hotărârea aceasta se încadrează în cichul de măsuri luate pentru ridicarea technică a footballului românesc şi are de scop combaterea diletantismului periculos şi angajarea unor nepricepuţi ce nu-şi află rostul în ţările de origine.

Ea nu ţinteşte la oprirea angajării de antrenori ci urmăreşte numai selecţionarea riguroasă a elementelor, chemate să determine pregătirea technică şi tactică a jucătorilor noştri.

Dat fiind rolul extrem de important, ce-l au antrenorii în progresul unei mişcări sportive, deciziunea comitetului federal capătă o utilitate extraordinară iară, firește, va fi aplicată cu toată strictețea și corectitudinea.

O COMISIE CONSULTATIVA

Pentru ca acest control să fie efectuat în condiţiile cele mai bune, se proectează înfiinţarea unei comisii consultative, care să se pronunţe dacă un antrenor propus de o grupare poate sau nu să primească licenţă de antrenor român.

Modalitatea acestei acordări de licenţă se va face în modul următor: Antrenorul, care o solicită, trebue să facă o cerere cuprinzând toate datele şi dovezile pretinse de federaţie.

Cererea este studiată de comisiunea consultativă, care o înaintează federaţiei împreună cu avizul său motivat, şi aceasta va admite sau va refuza acordarea licenţei, după cum avizul comisiei este afirmativ sau negativ.

CUM VA FUNCŢIONA COMISIUNEA

Comisia consultativă va fi alcătuită din trei membri, desemnaţi de comitetul federal şi va cuprinde doi antrenori români şi un al treilea oficial.

Amănuntele vor fi fixate mai târziu dar este sigur că această comisiune consultativă nu va activa independent de federaţie ci pe lângă ea, ca o comisiune technică similară celor existente.

COLEGIUL ANTRENORILOR

Imediat ce această comisiune va fi organizată, se va lua în studiu posibilitatea înfiinţării unui colegiu al antrenorilor români şi străini aflători în România.

Ca şi comisia consultativă, nici acest colegiu de antrenori nu va funcţiona independent, pentrucă deşi va fi condus de un comitet ales din sânul antrenorilor, preşedintele lui va fi numit de federaţie.

UTILITATEA HOTARARII

Aşa cum s'a remarcat la început, deciziunea luată de comitetul federal va lucra în mod pozitiv la realizarea ridicării technice a jucătorilor noştri, pentrucă va încredinţa pregătirea acestora, unor elemente selecţionate şi decretate capabile după un examen riguros.

Infiinţarea comisiunii consultative şi a colegiului de antrenori va proteja elementele capabile, înlăturând concurenţa antrenorilor incapabili, cari nu sunt angajaţi decât pentru faima footballului ţării lor, în care nu au fost totuşi decât elemente modeste ca pregătire technică.

Foştii jucători din Ardeal vor cere licenţe de antrenori

Potrivit noilor dispoziţiuni regulamentare, după cum am scris, antrenorii nu vor mai putea activa decât pe baza unei licenţe ce va fi eliberată de FRFA.

Din informaţiile pe care le deţinem, reiese că este foarte probabil ca mai mulţi foşti jucători din Ardeal, ca Semler, Hustig, Hocksary, Ronnay, etc., să ceară asemenea licenţe, pentru a funcţiona ca antrenori oficiali.

Rapid va fi al doilea adversar al echipei portugheze Benfica

Contrar celor apărute eri în unele ziare, al doilea adversar al echipei Benfica, nu va fi Juventus, ci Rapid.

Intr'adevăr, aseară a avut loc o convorbire telefonică între d. av. Al. Eladescu şi C. Bauer în legătură cu această chestiune. Delegatul feroviar a propus ca al doilea match cu Benfica să se dispute în compania Rapidului, Marţi 22 August, în „nocturnă".

D. av. Al. Eladescu a acceptat, principial.

Dealtfel, Venus va şti astă seară rezultatul definitiv în ce priveşte turneul portughezilor.

Conform hotărârilor F.R.F.A

Districtul Bucureşti va repartiza echipele pe categorii

în şedinţa dela 25 August

Comisiunea districtuală va ţine prima şedinţă Joi 25 August.

In această şedinţă se vor alcătui cele trei categorii de echipe, conform noilor dispoziţiuni regulamentare.

Categoria Onoare se va desfiinţa şi vor rămâne numai categoriile I- II-a şi a III-a.

Categoria I-a va fi în campionatul acesta destul de puternică, deoarece cuprinde echipe ca A. G. E. R., Olympia, Colţea, S. T. B., etc.

A.M.E.F.A.

în mare criză financiară?

Printre grupările care sunt suspendate de FRFA pentru datorii figurează şi clubul arădean AMEFA.

Muncitorii datorează suma de 60.000 lei, pe care însă, n'o pot achita decât în rate.

In sensul acesta, s'a trimes o adresă federaţiei, cerând prin ea ridicarea suspendării şi să-i admită plata sumei de 60.000 lei în 4 rate.

Ceeace este mai interesant şi semnificativ în această adresă, o constitue motivarea cererei.

Arădenii trec printr'o criză financiară mare şi asta recunosc chiar ei, cari niciodată până acum n'au recurs la asemenea cereri.

Se vede că nu mai au sprijinul oamenilor avuţi...

Viaţa jucătorilor celebri

Severino Minelli,

căpitanul Elveţiei şi cel mai bun fundaş al Europei

... fără care echipa naţională ar pierde 50% din valoare

Ce nu s'a spus despre Severino Minelli? Ce superlative nu i s'au acordat?

Ne amintim că în cursul unei finale a Cupei elveţiene, Minelli, care „mângâiase" multe fluere de picioare, îşi găsise în sfârşit „naşul".

Reporterul radiofonic, care transmitea matchul, nu găsi altceva mai bun decât să exclame:

— „Ah! Nemuritorul Minelli, a căzut pe... „spate".

Nemuritorul!

Să nu exagerăm, dar desigur că în Elveţia, Severino Minelli este „tabu".

Este „regele" necontestat şi numai Trello Abegglen îi poate ameninţa popularitatea.

Trello şi Minelli sunt cei doi seniori ai footballului elveţian.

Iată pentru ce ni s'a părut interesant să-l întrebăm pe Abegglen despre căpitanul echipei naţionale.

MINELLI VAZUT DE ABEGGLEN

„Cel mai bun dintre prieteni în orice caz, ne-a afirmat cadetul celebrei familii... şi cel mai bun fundaş, pe care l-a avut vreodată Elveţia.

„Minelli e forţa noastră, e căpitanul nostru şi un căpitan care — la momentul oportun — ştie să dea echipei „lovitura de biciu", de care aceasta are nevoe.

„Trebue să-l vezi de aproape în luptă, deslănţuit, însetat de victorie, el dă atunci curs liber temperamentului său, care îl duce câteodată, dincolo de limitele permise.

„In focul acţiunii, nimeni nu doreşte mai mult decât el victoriile culorilor sale.

„Scoateţi-l din echipa naţională elveţiană şi îi veţi reduce posibilităţile cu 50 la sută.

De altfel, l-aţi văzut în matchul cu Ungaria pentru Cupa Mondială".

DELA BERGAMO LA ZURICH, VIA GENEVA

Dar mai întâi să precizăm. Acela, pe care parisienii n'au ezitat să-l numească „cel mai bun fundaş de pe continent", a văzut lumina zilei la 6 Septembrie 1909, la Bergamo.

Italian, după mamă şi tată, tânărul Severino a avut imediat demonul „calcio" în el şi a cauzat multe griji părinţilor săi, cari n'au întârziat să se stabilească în Elveţia, pe care strălucitul căpitan al lui Grasshoppers, avea să nu o mai părăsească.

Natural, tânărul Severino se înscrise îndată în unicul club al oraşelului său: F. C. Kussnacht unde, în puţin timp, nu întârzie să se impună ca un apărător de primul ordin.

Şi, deşi foarte tânăr, el luă obiceiul să nu degajeze niciodată la întâmplare, ci totdeauna jucătorului, care i se părea cel mai bine plasat.

In 1930, la vârsta de 19 ani, el se decise să înveţe franţuzeşte.

Imediat după sosirea sa la Geneva, Servette, care la acea epocă avea, ceiace se chiamă în mod obicinuit „o echipă mare" se grăbeşte să-i facă propuneri, cari natural au fost acceptate cu entuziasm.

Şi aceasta a fost triumful! Servette termină campionatul fără să fie ameninţată de cineva. Pe urmă, urmează plecarea spre Zurich unde „Grasshopers" este fericit să-şi asigure serviciile celui, care este considerat, că „un demn urmaş al lui Ramseyer".

...Iată în curând opt ani de când Minelli — devenit un agent de asigurări, priceput — joacă la Grasshopers.

Ca şi Abegglen, el n'a vrut niciodată să emigreze. Şi totuşi câte „promisiuni de aur" nu i s'au făcut.

Toată lumea este de acord să-l recunoască superior lui Sesta şi Monzeglio.

La Zurich l-a pus şi pe Hapgood în buzunar. Atunci?

El nu are nici un concurent serios în afară de Domingos (Brazilia).

Un fapt în favoarea căpitanului lui Grasshopers.

In 1934, Italia aducându-şi aminte că Minelli avea sânge italian în vine, îi propuse să revină şi să joace Cupa Mondială ca italian.

Minelli refuză.

El e elveţian, va juca deci în Elveţia. Şi a fost văzut la Paris.

Cel mai bun fundaş din lume??? Cu siguranţă, însă, cel mai bun din Europa!

RENE MOSSU

Floreasca

ANTICIPAȚII

Cu reuniunea de astăzi dela Floreasca, S.N.I.C.-ul încurajează ciclul organizărilor de vară, cu un pronunțat caracter consolator.

Cele șase alergări de galop, vor prezenta loturi bine alocate și dacă în rândurile numeroșilor concurenți se află și elemente valoroase de talia unui Baba Novak, Weekend, Biribi Frés Pratique și Getta, aceasta se datorește faptului că, deși au stabilit performanțe bune în campania de primăvară, totuși n'au reușit — din diverse motive — să câștige sumele la care valoarea le dădea dreptul.

După alocația și standardul valoarei concurenților, proba principală a galopului este PR. BORISKA, la al cărui start se vor aduna elemente de valoarea celor enumerați mai sus, cărora eventual li se va alătura și Monette III.

O altă probă, la al cărei start vor fi aliniate elemente valoroase, va fi PR. LAMPASSE, între ai cărui partanți se pot enumera Weekend, Parabola și promițătorul trei-ani Don Basil.

Spectaculoase vor fi reprizele handicapului Fako, pentru care handicapeurii au avut mână fericită în atribuirea greutăților.

O alergare de vânzare și un handicap pentru cai de doi-ani vor completa în mod fericit programul de galop.

Trapul programează obișnuitele trei-alergări.

Cea mai importantă va fi cursa după record, deschisă cailor de prima categorie, PREMIUL NEVADA comportând distanța de 2000 metri și fiind alocată cu 24.000 lei.

Prezența la start a unor elemente de calitatea lui Belșug, Trixie, Sam Worthy, Havana, Anny Worthy și eventual Joppa Hannover promite un spectacol de zile mari.

Foarte spectaculos va fi și PR. NERONE, o alergare de condiție care prin jocul distanțelor se apropie de un reușit handicap.

Handicapul zilei PR. NEGOIAȘI, deschis elementelor mediocre, va oferi o alergare bogată în faze variate.

Cu un asemenea program, reuniunea de mâine a S. N. I. C.-ului va recolta de sigur un frumos succes.

Monte și partanți probabili

FLOREASCA: ZIUA IX-a Duminică 7 August

Pr. FLANEUR, vânz. 12.000 1.300 m.

Ștefania	59½	*J. Gill*
Jessica	51½	?
Elvira	54½	0
Titirez	50	*Logofătu*
Loti	55½	*Cucu A.*
Sanda	53½	?
Ciurlan	49	*Iosza*
Licurici	53	*Mullot*
Balsors	61	*Ilinca*

Ștefania reprezintă în această alergare calul cu formă confirmată. Loti, cu toată aversiunea pentru pista de nisip, primind însemnate descărcări și fiind de altă clasă de cât adversarii întâlniți, își păstrează frumoase șanse. Balsors dacă a mai progresat în condiție nu va fi nici el în afară de cursă.

Pr. Fako, W.-Hcap, Rep. I-a 14.000 lei — 1390 metri

Cin'te ține	64	*J. Gill*
Boshko	59½	*C. Radu*
Carmen	59½	*A. Cucu*
Brânceni	56	*A. Enescu*
Goblin	55½	*M. Mullot*
Rastel	52	0
Caiafa	50	*Crișan G.*
Elvira	43½	*Iosza*
Cărăbuș	48	*Hutuleac*

Carmen care stă pe o ultimă performanță bună, se anunță drept principală concurentă a acestui handicap.

Elvira în progres și Cărăbuș îi vor opune o serioasă rezistență.

Pr. Fako, W.-Hcap, Rep. II-a 14.000 lei — 1300 metri

Marmara	62	*J. Gill*
Răzleț	59½	?
Jessica	59	*Logofătu*
Puisor	58½	*Ilinca*
Hotoaica	56½	*Hutuleac*
Natașa	55	*Cucu A.*
Acaccia	54½	*M. Mullot*
Moft	54½	0
Zori de Zi II	49	*Crișan S.*

Dacă Marmara nu va pierde prea mult teren pe prima parte a parcursului, nu credem că va putea pierde.

Primul capabil de a profita de un eventual eșec al pensionarei lui Becson va fi Acacia care stă pe câteva performanțe onorabile.

VII. Pr. Nehoiaș, 1600 metri 15.000 lei — Handicap

Mărțoaga	1600	0
Lună II	1600	*I. Crotenco*
Lama	1620	*Costandache*
Pan Worthy	1620	*P. Borisiac*
Mister	1640	*E. Fischer*
Vestit	1700	*D. Dobrescu*
Sultan II	1740	*M. Gaidaev*
Spic	1740	0
Tara	1740	*Drăgoiescu*
Mura II	1740	0
Vuet	1760	0
Gral Worthy	1780	?
Busuioc	1780	*G. Ghinea*

Sultan II dacă nu va pleca prost, va fi principalul concurent al acestui handicap. Vestit, care la antrenament dă satisfacție, va fi un adversar puțin comod.

Mister, care cu Fischer merge frumos la antrenament, dacă va confirma și în cursă acest lucru va fi out-siderul cursei.

VIII. Pr. Nerone, 2000 metri 16.500 lei — Condiție

Igor	2020	*G. Gram.*
Lunel	2020	0
Livada	2020	0
Isabela	2040	*I. Crotenco*
Pinkerton	2040	0
Kamaa	2040	*Grünwald*
Bruma II	2060	*Komarnițki*
Sonia Worthy	2060	0
Catinca	2060	*G. Ghinea*
Zalud	2060	0
Ninon	2080	*Cerkasoff*
Dolly W.	2080	*S. Corol*
Uța	2080	*M. Pavlic*
Talaz	2080	*Dumitrescu*
Guardian Girl	2080	*Costandache*
Ducesa	2100	*T. Tassopol*
Brebenea	2120	*N. Gaidaev*

Isabela, primind importante avantagii, dacă va merge în alură corectă va fi greu de bătut.

De o eventuală defecțiune a pensionarei lui Crotenco, ar putea beneficia Talaz — în formă frumoasă și Brebenea.

IX. Pr. Nevada, 2000 metri 24.000 lei — Record

Nation	2020	*N. Gaidaev*
Amsel	2020	*M. Pavlic*
Edith	2020	*I. Crotenco*
Anny Worthy	2020	*S. Corol*
Fama	2020	*G. Gram.*
Cupidon	2040	*Costandache*
Katy Caid	2040	0
Ram Worthy	2040	0
Valențio	2040	*G. Crainic*
Belșug	2040	?
Trixie	2060	*Cerkasoff*
Jade	2060	*E. Fischer*
Naplopo	2060	0
J. Hannover	2080	0
Havana	2080	*Andreyevsky*
Lucifer II	2080	0
Amilkar	2120	0

Anny Worthy deși se bucură pe hârtie de o situație privilegiată și se află și în formă bună credem că va putea fi bătută de Nation care are la activul ei câteva performanțe concludente în ultimul timp.

Trixie, dacă nu va greși, le va da însă serios de lucru.

niki

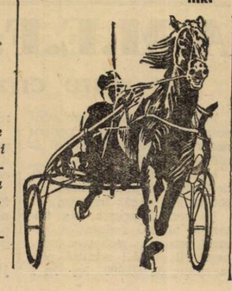

Kipsm

Azi la Floreasca

Intâlnirea HARON-AMILKAR

va arăta pe campionul turfului și va aduce un record sub 1.22

Reuniunea de astăzi dela Floreasca se prezintă extrem de interesantă datorită mai ales formidabilului duel dintre HARON și AMILKAR, în compania cărora au mai acceptat startul și excelenții GONDOLAT II și ROLAND D.

Această întâlnire prezintă, pentru turful nostru, o dublă semnificație: este menită a ne arăta pe campionul turfului și dacă terenul și condițiile atmosferice vor fi favorabile, desigur că ne aduce și un nou record pentru pistele noastre.

Pentru această întâlnire — summum ce rapul românese ne poate oferi actualmente — am dori ca să lipsească incidentele de parcurs spre a cunoaște — fără nici un dubiu — campionul trăpașilor dela noi pe distanța până la 2000 m.

Cu o asemenea alergare în fruntea programului, această reuniune promite un spectacol deosebit de interesant.

Insă, perfect omogen, pe lângă acest punct culminant, programul zilei de astăzi ne mai oferă câteva atracții.

Așa bunăoară, în prim rând se situează, deși în alergări pe care le anulează ca interes, reapariții le excelentelor iepe Joppa Hannover și Gaby M.

Prima va lua startul pe distanța de 2800 m., distanță ce avem impresia că-i intră cel mai bine în aptitudini, iar pensionara lui Gaidaev în premiul Nicaragua, prima alergare de condiție pentru caii de doii-ani.

Nu mai puțin atractioasă va fi prima alergare a zilei (nu înțelegem dece a fost pusă prima), Premiul Ninus în care se vor întâlni excelentele trăpașe de doui-ani Draga Mea și Rama II. Dar această alergare — prin prezența în ansamblu a iepelor și armăsarilor — ne va arăta actuala diferență de clasă între aceste două categorii.

Cu un asemenea program, S.N.I.C.-ul va înregistra, desigur, un categoric succes.

1. PR. NINUȘ. Alergarea se va petrece între Columbus, Rama II și Draga Mea. Ghidându-ne după recordurile stabilite în cursele de debut, pensionarul d-lui dr. Adem este categoric barat de cele două iepe. Intre pensionara lui Fischer și Rama II, o prețioasă linie ne este oferită de Premiul Fetelor, în care în aceleași condiții Rama II a dispus de Draga mea.

Totuși pentru fiica epei Mein Liebling, calea apelului nu este închisă, întrucât în sus citata alergare a galopat. Totuși dând precădere regularității vom instala favorită pe Rama II.

Indicăm: RAMA II, Draga Mea, Columbus.

2. PR. NEGOIU. Vântișor, calul cu primă șansă pe hârtie, nu ne-a făcut prea bună impresie la antrenament, fapt ce ne determină a-i prefera pe Ghid și Poenița. Intre aceștia, deși Miercuri în aceleași condiții iapa a dispus de Ghid, noi vom merge cu pensionarul lui Andryevsky care a fost handicapat de starea terenului și care, în plus, prezintă mai cerute condiții de regularitate.

Indicăm: GHID, Poenița.

3. PR. NICARAGUA. De Gaby M. care are șansă completă detașată, necontând la pariul mutual, nu ne vom ocupa.

Barza, care la antrenament merge frumos, va fi handicapată de faptul că debutează. In asemenea condiții vom îl-mita selecționarea câștigătoarei între Grozava și Floarea.

Rezultatul întâlnirei dintre aceste două, din Premiul Fetelor, fiind categoric în avantajul pensionarei lui Crainic, va constitui selecția noastră.

Indicăm: GROZAVA, Floarea.

4. PR. NIPON. Leona, deși a început să meargă acceptabil la antrenament și primește importante avantagii, o vom neglija întrucât nu ține distanta.

Torent, calul cu primă șansă la calcule, se lovește și el de marele inconvenient al distanței care îi excede posibilitățile. In asemenea condiții vom da preferință iepei Anny Worthy, care Miercuri a efectuat o reintrare mai mult ca onorabilă.

Indicăm: ANNY WORTHY, Torent.

Indicațiile noastre

1. Rama II—Draga Mea—Columbus.
2. Ghid—Poenița.
3. Groza—Floarea.
4. Anny Worthy—Torent.
5. Haron—Amilkar.
6. Joppa Hannover—Havana.
7. Hercegnö—Adda Worthy—Ezer Jo.
8. Vuet—Zvon—Makrele.
9. Livada—Sorrento—Dudu Gordon.
10. Bețiv—Elixir—Eggy.

Programul alergărilor

ZIUA XI-a — Sâmbătă 6 August a. c.

I. Pr. NINUS — Grupă — 1000 metri 10.000, 2.800, 1.500, 700 lei

Grajdul Sterea	Draga Mea	1
N. Stănciulescu	Tibet	1
T. Tassopol	Cina	1
M. Abăluță	Tara	1
G. Adem	Columbus	1
Dr. I. Pantelimon	Călin	1
Al. G. Fotescu	Musculița	1
Grajdul Admü	Rama II	1

II. Pr. NEGOIU — Performanță — 1600 metri 12.000, 3.300, 1.700, 800 lei

Gh. Iordănescu	Oborean	1
Herghelia Rodica	Poenița	1
N. Stănciulescu	Tu'un	1
D-na M. Negut	Vântișor	1
I. Tulcianov	Ghid	1

III. Pr. NICARAGUA — Condiție — 1000 metri 13.000, 3.600, 2.000, 900 lei

Gh. Iordănescu	Grozava	1
M. Abăluță	Floare	1
Dr. I. Pantelimon.	Eol	1
Dr. I. Pantelimon	Năvalnic	1
Herghelia Trifești	Barza	1
N. Velluda	Cimbric	1
Grajdul Sterea	Gaby M.	1

IV. Pr. NIPON — Handicap — 2000 metri 12.000, 3.300, 1.800, 900 lei

Dr. I. Pantelimon	Leona	2
Grajdul Greceni	Oswalda	2
Dr. Pantelimon	Guard. Girl	2
A. Iordănescu	Torent	2
Ion Franc	Anny W.	2

V. Pr. NOORDWYK — Grupă — 1600 metri 18.000, 5.000, 2.700, 1.300 lei

Grajdul Sterea	Amilkar	1
A. Hananel	Roland D.	1
Grajdul Sterea	Gondolat II	1
Grajdul Cemi	Haron	1

VI. Pr. NARVA — Condiție — 2800 metri 14.000, 3.900, 2100, 1.000 lei

Hergh. Redea-Alexeni	Primrose	
D-na P. Marinescu	Pock	
Căp. C. Ionescu	Naplopo	
I. Tulcianov	Havana	2
C-sa E. Benckendorff	J. Hannover	2

VII. Pr. NISPORENI — Condiție — 1600 metri 12.000, 3.300, 1.800, 900 lei

N. Stănciulescu	Ghimp	1580 *Slobozenco*
I. Franc	Adda Worthy	1580 *S. Corol*
G. Adem.	Ezer Jo	1620 *M. Pavlic*
Dr. I. Pantelimon	Rugina	1640 *Costandache*
Grajdul Sterea	Hercegno	1640 *E. Fischer*
D. S. Dumitrescu	Sorvanet	1640 *P. Borisiac*
Lt. I. Trifu	Bruma II	1640 *Komarnițky*
L. Rousso.	Du-te	1640 *I. Crotenco*
C-sa Benckendorff	Dora Stroeva	1660 *N. Terehov*
D-na A. Ionescu	Peceora	1660 *Dobrescu*
C-sa Benckendorff	Naverno	1680 *Cerkasoff*

VIII. Pr. NEGREȘTI — Condiție — 2800 metri 11.000, 3.000, 1.700, 800 lei

Hergh. Rodica	Mura	2840 *I. Crotenco*
St. și C. Filipescu	Makrele	2840 *Grünwald*
N. Velluda	Zvon	2840 *I. Crotenco*
T. Tassopol	Vuet	2860 *T. Tassopol*
P. Lazăr	Sultana	2860 *I. Zabelin*
A. Nassopol	Busuioc	2860 *G. Ghinea*
Gh. Niculescu	Zgomot	2860 *Dobrescu*
B. Marcu	Aventurier	2860 *T. Popa*
N. Stănciulescu	Legionar	2920 *Slobozenco*

IX. Pr. NEPTUN — Handicap 2000 metri — Repriza I-a 10.000, 2.800, 1.500, 700 lei

L. Rousso	Luna II	2000 *I. Crotenco*
Grajdul Biriuza.	Pan Worthy	2020 *P. Borisiac*
D. V. Cristea.	Diadia Lui	2040 *Dobrescu*
Dr. Pantelimon	Lancia	2060 *Costandache*
G. Adem	Hollo	2100 *M. Pavlic*
C. A. Marinescu	Dudu Gordon	2100 *M. Gaidaev*
Herghelia Rușetu	Strengar	2120 *Andreyevsky*
D-ra M. Demetriade	Livada	2120 *Cristodorescu*
T. Tassopol	Sorrento	2180 *T. Tassopol*

X. Pr. NEPTUN — Handicap — 2000 metri — Repriza II-a 10.000, 2.800, 1.500, 700 lei

N. Velluda	Bețiv	2080 *I. Crotenco*
Hergh. Redea-Alexeni	Mura II	2140 *T. Marcu*
G. Gavrilescu	Pinkerton	2140 *G. Gram.*
D-na M. Negut	Durdulia	2180 *S. Corol*
Dr. Pantelimon	Elixir	2180 *Costandache*
I. Bugulescu	Jeles II	2200 *N. Gaidaev*
G. Adem	Eggy	2200 *M. Pavlic*
D-ra M. Demetriade	Peter W.	2220 *Cristodorescu*

9. PR. NEPTUN REP. 1-a. Caii cari pleacă până la distanța de 2100 m. sunt prea mediocri, spre a putea emite pretenții la victorie, chiar în condițiile avantajoase în care concurează.

Din rest, se desprinde Dudu Gordon, Livada și Sorento. Pensionarul d-lui Tarsopol prezintă pe hârtie un categoric avantaj. Totuși cum recentele lui eșiri publice l-au arătat a nu deține o formă prea bună, îi vom prefera pe Lirada care stă pe o ultimă performanță onorabilă.

O rezistență serioasă le va opune și Dudu Gordon.

Indicăm: LIVADA, Sorento, Dudu Gordon.

10. PR. NEPTUN REP. 2-a. Bețiv, plasat singur în fruntea plutonului, va putea să-și facă alergarea în voe. Dacă nu va comite greșeli prea grave, cum este și în accentuat progres, credem că va putea câștiga.

Primul capabil de a profita de o eventuală defecțiune a pensionarului d-lui N. Velluda, este Elixir întru cât este mai regulat decât Eggy.

Indicăm: BEȚIV, Elixir, Eggy.

Informații

● Alergările de astăzi dela Floreasca, încep la ora 15 precis.

● Astăzi la Floreasca, pariul austriac începe cu miza de 69570 lei.

Conform unei recente hotăriri a comitetului S. N. I. C.-ului, pariul cerând o miză inițială mai mare de 60.000 lei, din sumele ce se vor juca se va reține de societate numai 30%, iar restul de 70% va augmenta masa jocului.

Cum jocul va fi extrem de susținut, se poate pronostica — fără teamă de desmințire — că va ajunge la 100.000 lei.

La acest austriac vor conta obișnuitele 7 alergări începând cu cea de a 4-a, Premiul Nipon, iar în ultimă alergare a zilei, handicapul Neptun, care s'a împărțit în două reprize, fiecare din reprize va conta drept alergare aparte.

● Astăzi se fac la secretariatul S. N. I. C.-ului retrageri pentru alergările de Miercuri 10 August.

● In Premiul Nicaragua, cea de-a treia alergare a zilei, iapa GABY M. nu contează la pariul mutual.

● Următorii cai vor purta eșarfă în alergările următoare:

Năvalnic în Pr. Nicaragua fiind grajd cu Eol.

Leona în Pr. Nipon, fiind grajd cu Guardian Girl.

Amilkar în Pr. Noordwyk, fiind grajd cu Gondolat II.

Dora Stroeva în Pr. Nisporeni fiind grajd cu Naverno.

● Mâine la ora 8.30 se va ține la hipodromul Floreasca examen pentru acordarea de licență de conducător amator.

○ Premiul Woordwyk — proba principală a reuniunei de astăzi — se va disputa între ora 17.15—17.30.

● JEROSCA II, pensionarul d-lui Stănciulescu, se află de vânzare.

● La Pariul Oraș din str. Matei Millo No. 2 se primesc parțuri martingale și simple.

INSCRIERI

FLOREASCA - TRAP - Miercuri 10 August

I. Pr. RUSOVAȚ — Condiție *(18.000 lei — 1.000 m)*

1000 Faima, Dolly B., Răsura, Olga, Grozava, Draga Mea.
1020 Rama II.

II. Pr. RATEȘ — Condiție *(19.500 lei — 2.000 m.)*

2020 Dorka.
2040 Elena, Ezer Jo.
2060 Leana
2080 Venezia, Ninon, Florica II, Kamaa, Oswalda, Ruginâ, Guard. Girl, Vivat, Busuioc, Domnica.
2100 Farna, Talaz, Rollo, Uța, Viitor, Lucifer II, Sam Worthy.
2120 Prokator, Edith, Primrose, Blondella, Naverno, Casatca.
2140 Amsel, Nation, Kanada, Amilkar, Margaret.
2160 Voraus.
2200 Naplopo.
2280 Havana.

III. Pr. RODOS — Grupă *(15.000 lei — 1.000 m.)*

Rama II, Columbus, Dolly B., Lilia, Eol, Călin, Năvalnic, Draga Mea, Răsura, Românaș, Grozava, Olga, Floare, Tara, Cimbric, Ural, Taina, Santuza, Barza, Brenn, Musculița.

IV. Pr. NASAUD — Hand. *(15.000 lei — 1.500 m.)*

1500 Santuzza, Lin.
1520 Peter Volo.
1560 Flăcău, Mărțoaga.
1580 Valmaș, Luna II.
1600 Pan Worthy, Mister, Lama.
1640 Diadia Lui, Peter Gordon, Va-ta.
1660 Avanti III, Lancia, Extra, Sorana.
1680 Elena, Dâmb.
1700 Dor de Ducă, Arvuna, Strengar, Valona, Cavaler.
1720 Dudu Gordon, Furor, Igen, Vestit, Bebeca, Handicap.
1740 Oborean, Mura, Tava, Mohor.

V. Pr. RUBICON *(Grupa G — 19.500 lei)*

Joppa Hannover, Trixie, Pecoara, Amsel, Viitor, Cupidon, Guard. Girl, Jade, Nation, Katy Caid, Valentio, Edith, Blondella, Havana, Gruia.

VI. Pr. NEGR — Condiție *(15.000 lei — 2.000 m.).*

2000 Valmaș, Farsa, Flutur.
2020 Livada, Cosinzeana.
2040 Izma, Igor, Leu.
2060 Du-te, Bunel, Pinkerton.
2080 Zalud, Jeleș II, Durdulia, Sonia Worthy.
2100 Elixir.
2140 Uța.

VII. Pr. RAMNICUL-VALCEA *(Cond. 18.000 lei — 2.000 m.)*

2000 Primăvara.
2020 Crălasa, Desiș.
2040 Sorana, Strengar, Diadia Lui, Peter Gordon, Va-ta, Elena.
2060 Dâmb, Geisha, Extra, Alunis, Furor.
2080 Bețiv, Domnița Harry, Candriu.
2100 Natașa, Dudu Gordon, Ghimp.
2120 Glonț, Adda Worthy, Oborean.
2160 Tutun.

VIII. Pr. RAURENI — Perform. *(15.000 lei — 1.600 m.)*

1620 Lancia, Handicap, Mister.
1640 Zvon, Valona, Mura, Vestit, Igen, Makrele, Tava.
1660 Livada, Sultana, Mura II, Eggy, Durdulia, General Worthy, Izma, Busuioc, Peter Worthy, Aventurier, Zalud, Kamaa, Sultan II, Jeleș II, Elixir, Pinkerton, Leu.
1700 Sonora, Bunel, Ciclop, Domnica.

XI. Pr. NICHISENI — Hand. *(15.000 lei — 2.000 m.).*

2000 Valmaș, Farsa.
2040 Lancia.
2080 Valona.
2100 Livada, Bebeca, Igen.
2140 Izma.
2160 Igor.
2180 Kamaa, Sorento, Pikaver, Jeleș II, Pinkerton.
2220 Bruma II, Isabela, Pacahantos.
2240 Torent, Guard. Girl, Hercegnio, Sonia Worthy, Benito H. P., Ninon.
2260 Talaz, Naverno, Uța, Vocvodul Țiganilor, Dorita Mea.
2280 Lucifer II.
2300 Amsel, Prokator, Anny Worthy, Viitor.

Programul reuniunii de toamnă dela Băneasa

ZIUA XI-A, DUMINICA, 16 OCTOMBRIE

I. Premiul Floreasca. (Handicap de vânzare). Pr. I, 20.000 lei. Pr. II, 4.000 lei. Pr. III, 2.000 lei. Pr. IV, 1.000 lei. Dist. 1300 m. (P. V.). Pentru orice cai, de 3 ani și mai sus de vânzare pentru 70.000. Pentru fiecare 1 kg. mai puțin prețul de vânzare se va scade cu 2.000 lei. Publicarea greutăților la 12 Octombrie.

II. Premiul Edwin. (Welter handicap). (Repriza I-a). Pr. I, 25.000 lei. Pr. II, 5.000 lei. Pr. III, 2.500 lei. Pr. IV, 1.200 lei. Dist. 1600 m. (P. N.). Pentru orice cai de 3 ani și mai sus, cari n'au câștigat în anul curent o sumă de 100.000 lei sau un premiu de 60.000 lei. Publicarea greutăților la 12 Octombrie. Greutate minimă 45 kg.

III. Premiul Sylvana. (Alergare mixtă). Pr. I, 40.000 lei. Pr. II 8.000 lei. Pr. III, 4.000 lei. Pr. IV, 2.000 lei. Dist. 1200 m. (L. D.). Pentru cai din orice țară, de 2 ani cari n'au câștigat un premiu de 50.000 lei nici o sumă de 90.000 lei. Greutate 54 kg. Pentru fiecare sumă de 20.000 lei câștigată se va lua 1½ kg. supragreutate. Caii maiden primesc 2½ kg. Caii declarați de vânzare pentru 100.000 lei mai primesc 2 kg. descărcare, pentru 80.000 lei 4 kg., pentru 60.000 lei 6 kg., pentru 40.000 lei 8 kg. Caii români mai primesc 2½ kg.

IV. Premiul Blaramberg. (Mare Criterium). Pr. I, 150.000 lei. Pr. II, 30.000 lei. Pr. III, 15.000 lei. Pr. IV, 7.500 lei. Dist. 1600 m. (P. N.). Pentru armăsari și epe de pur sânge de 2 ani, născuți în țară sau importați în anul nașterei cu mama lor. Greutate 56 kg.

V. Premiul General G. Manu. Pr. I, 70.000 lei. Pr. II, 14.000 lei. Pr. III, 7.000 lei. Pr. IV, 3.500 lei. Dist. 2300 m. (P. D.). Pentru cai din orice țară, de 3 ani și mai sus. Greutate : 3 ani 50½ kg., 4 ani și mai sus 53 kg. Câștigătorul dela 1 Aprilie anul precedent al unui premiu de 70 mii lei va lua 1½ kg., a mai multor premii de 70.000 lei sau unuia de 150.000 lei 3 kg. Câștigătorul în anul curent al unui premiu de 50.000 lei mai la o supragreutate specială de 1½ kg., a două premii de 40.000 lei sau unuia de 70.000 lei 3 kg., a două premii de 60.000 lei sau al unuia de 150.000 lei 5 kg. Câștigătorul din anul curent al Derby-ului Român, Pr. Jockey Club, St. Leger Român sau Pr. Arcului de Triumf va mai lua 2 kg. supragreutate. Caii de 3 ani cari n'au câștigat niciodată un premiu de 50.000 lei vor primi 2½ kg. Cali de 4 ani și mai sus cari n'au câștigat niciodată un premiu de 40.000 lei vor primi 5 kg. Caii români primesc 2½ kg. descărcare.

VI. Premiul Edwin. (Welter Handicap). (Repriza II-a). Pr. I, 25.000 lei. Pr. II, 5.000 lei. Pr. III, 2.500 lei. Pr. IV, 1.200 lei. Dist. 1600 m. (P. N.). Pentru caii cari după acceptarea greutăților sunt în partea doua, adică spre greutatea minimă.

VII. Premiul Caimatei. (Handicap). Pr. I, 35.000 lei. Pr. II, 7.000 lei. Pr. III, 3.500 lei. Pr. IV, 1.700 lei. Dist. 2400 m. (P. V.). Pentru orice cai, de 3 ani și mai sus, cari au câștigat în anul curent o sumă de 35.000 lei, însă n'au câștigat în anul curent o sumă de 200.000 lei, nici dela 1 Septembrie anul curent un premiu de 50.000 lei. Publicarea greutăților la 12 Oct.

Competiția automobilistă dela Brașov

Al patrulea „Mare Premiu al orașului“

Se prevede un spectacol de calitate și doborîrea recordurilor în ființă

De trei ani de zile „Marele premiu al orașului Brașov“ preocupă în cel mai înalt grad pe alergătorii noștri, automobiliști și motocicliști.

Datorită spectaculozității circuitului și faptului că această cursă de viteză se adresează, cu deosebire, îndemânării piloților, concurenții se pregătesc cu deosebită îngrijire și țin să se alinieze la steagul probei în cea mai bună formă.

S'a născut convingerea că, această alergare care are marele merit de a fi corespuns introducerea la noi a competițiunilor de viteză pe circuit, consacră pe participanți, asigurându-le loc de cinste în galeria sportivilor merituoși.

Inființată în 1935, cursa pentru „Marele premiu al orașului Brașov“, se găsește acum la a patra ediție și interesul pe care îl suscită, merge crescând.

Adevărat este că pentru organizarea și perpetuarea acestei competițiuni s'au făcut sacrificii, s'au consumat energii ,luptându-se din răsputeri pentru triumful unei cauze mari.

Astăzi „Marele premiu al orașului Brașov“ și-a câștigat dreptul la viață și dacă progresul va merge în ritmul de până acum este sigur că întrecerea ce se desfășoară anual în orașul dela poalele Tâmpei, va sfârși prin a atrage și pe marii campioni ai timpurilor. ...

NU PARTICIPA NICI UN STRAIN

Contrar celor anunțate de unele ziare, la „Marele premiu“ de anul acesta, nu va participa nici un alergător străin. Acest lucru nu scade însă cu nimic din interesul competițiunii la starturile căreia se va prezenta tot ce are țara mai select în domeniul automobilismului și motocicletei.

LISTA DEFINITIVA A INSCRIERILOR

..In cele trei probe ale „Marelui premiu a lorașului Brașov“ se vor alinia la steag următorii concurenți :

AUTOMOBILE SPORT
Michael Sontag, Bugatii.
Petre Cristea, B. M. W.
Rautenstrauch, B. M. W.
Ionel Zamfirescu, Hotchkiss.
Col. Berlescu, Citroen.
De Vassaly, Ford cu compresor.
R. Bohary, Citroen.
Raymond Young, Citroen.
Jean Marinescu, Citroen.
Petre Popovici, X.

AUTOMOBILE CURSE
..Ing. Jean Calcianu, Steyr.
Petre Cristea, B. M. W.
Rautenstrauch, B. M. W.
Ionel Zamfirescu, Hotchkios.
Sontag Michael Maserati.
De Vassal, Ford cu compresor.
Ramond Young, B. M. W.

MOTOCICLETE
..N. Ionescu-Cristea, Norton.
Nicolae Niculici, I. R. A.
I. Roman, Rudge.
Lazăr Georgescu, N. S. U.
A. Szilahy (Cluj), Rudge.
Nedelea, Ariel.
Ion Popa, Norton.
Pavel B. M. W.
X, B. M. W.
X, B. S. A.
Szekelly, Rudge.
Lautmann, Rudge.

ANTRENAMENTUL DE ERI

Eri dimineață, între orele 5 și 7 s'a consumat, pe circuitul probei, primul antrenament.

Occidentala organizare pe care ne-o vor oferi mâine dimineață regisorii dela Brașov, s'a lăsat întrevăzută. .

Circuitul, înconjurat de un gard înalt de peste 2 metri a imprimat antrenamentului aspectul preparativelor din străinătate.

Peste 1.000 persoane au urmărit aceste prime încercări în vederea cursei de mâine, serviciul de ordine a funcționat impecabil și cronometrajul nu s'a lăsat mai pe jos.

Cei mai mulți concurenți însă, au lăsat pentru astăzi ultimul „galop“, astfel că eri dimineață numărul celor cari și-au controlat posibilitățile a fost redus.

SONTAG A STABILIT CEL MAI BUN TIMP

Dintre cei cari au ești la lucru, Michael Sontag a realizat cel mai bun timp. La volanul Maserati-ului, el a acoperit turul de circuit în 1 min 1 sec.

Rautenstrauch a mers în 1 min. 0 sec. și Ion Marinescu în 1 min. 42 sec.

Col. Alexandru Berlescu a făcut câteva tururi de încercare, fără să fie însă cronometrat.

Motocicliștii prezenți pe teren au realizat :

Szekely, 1 min. 35 sec.
Lautmann, 1 min. 40 sec.
Emil Pavel, 1 min. 45 sec.
Nedelea, 1 min. 50 sec.

Mai este de notat că automobilistul A. de Vassal a apărut pe teren ca spectator.

PETRE CRISTEA A SOSIT IERI LA BRAȘOV

Excelentul Petre Cristea care acum două săptămâni ne-a reprezentat cu cinste în cursa automobistă „Villa Reale“, disputată la Lisabona, a sosit în cursul zilei de eri la Brașov, prezentându-se organizatorilor spre a-i încunoștiința că a venit să-și respecte angajamentul.

Cristea a sosit la bordul unui B. M. W., venind dela Muenchen unde s'a oprit special spre a se ocupa de punerea la punct a mașinei.

..Cristea își va face apariția pe teren în cursul antrenamentului de astăzi.

JEAN CALCIANU ȘI ION ZAMFIRESCU AU PLECAT ASEARA

..Aseară la ora 11 au părăsit Capitala, îndreptându-se spre Brașov, automobiliștii Jean Calcianu și Ion Zamfirescu, cari și-au pus mașinile perfect la punct.

..Foarte optimiști, ei cred că vor juca rol de frunte în importanta competițiune.

ANTRENAMENTUL DE ASTAZI

Astăzi în zorii zilei se ține al doilea și ultimul antrenament. La acest antrenament trebuie să participe toți concurenții.

Azi încep la Wembley

Campionatele de natație ale Europei

Programul concursurilor

Azi după amiază încep la Londra, în piscina arenei Wembley, campionatele de natație ale Europei și turneul european de polo pe apă.

Tragerile la sorți au avut loc Miercuri și s'a stabilit următorul program:

La 100 m. liber *s'au primit 17 inscrieri. Concurenții au fost împărțiți în două serii de 6 și o serie de 5 înnotători.*

Din aceste trei serii se vor califica câte 3 concurenți și cel mai bun, „al 4-lea“ în semifinale cari se vor disputa în două serii de câte 5 înnotători fiecare. In finală vor intra primii 3 din fiecare semifinală.

Este interesant de relevat că înnotătorii cu cele mai mari șanse de a cuceri această probă, dr. Csik *și* Fischer *(Germ.), se vor întâlni chiar în aceiaș serie. Tot în această serie, vor înnota și francezul* Nakache, *englezul* Dove, *danezul* Olsson *și grecul* Broussalis.

In cursa de 400 m. liber *vor concura tot 17 înnotători. Seriile sunt aceleași ca și la 100 de m. și la această probă „au căzut“ în aceiași serie, cei mai buni specialiști ai distanței: germanul Plath, suedezul Borg și ungurul Groj.*

La 1500 de metri *cei 14 concurenți înscriși au fost împărțiți în două serii, din cari primii trei vor intra în finală. Iată aceste serii:*

Seria 1: Pettersen (Danemarca), Borg (Suedia), Neumer (Luxemburg), Groj (Ungaria), Costoli (Italia), Leivers (Anglia), Freese (Germania).

Seria 2: Boldorsson (Irlanda), Cisar (Jugoslavia), Moolenar (Olanda), Schipizza (Italia), Arendt (Germania), Deave (Anglia), Kuhinka (Ungaria).

La 200 m. piept *s'au înscris 14, iar la* 100 m. spate 16 concurenți.

TURNEUL DE POLO PE APA

La turneul de polo dintre cele 9 țări înscrise, Polonia nu se va mai prezenta. Turneul dintre celelalte 8 țări va avea loc conform următorului program:

Sâmbătă 6 August: *Belgia-Olanda - Ungaria-Italia - Anglia-Germania, Jugoslavia-Franța.*

Luni 8 August: *Italia-Jugoslavia. Germania - Belgia, Ungaria-Olanda, Anglia-Franța.*

Marți 9 August: *Ungaria-Jugoslavia, Franța-Italia, Anglia-Belgia - Germania - Olanda.*

Miercuri 10 August: *Italia-Germania, Belgia-Jugoslavia, Ungaria-Franța, Anglia-Olanda.*

Joi 11 August: *Olanda-Jugoslavia, Belgia-Franța, Italia-Anglia, Ungaria-Germania.*

Vineri 12 August: *Italia-Olanda-Franța, Ungaria-Anmania - Franța, Jugoslavia-Anglia.*

Sâmbătă 13 August: *Italia-Belgia, Jugoslavia-Germania, Olanda-Franța, Hngaria-Anglia.*

La Strandul Obor

Incep campionatele regionale de natație

Astăzi după amiază, la orele 16 se dispută la Strandul Obor prima zi a campionatelor regionale de natație, sub patronajul d-lui Al. Pretorian, primar al sect. II Negru.

Concursul este organizat de clubul Stadiul Român.

Probele primei zile se vor desfășura după următorul program.

100 M. SPATE DOMNI

Lupta se va da între Chilf (Metr.), Rusu (Tir), Brătan și Hârjescu (St. R.).

Favoritul cursei este Chilf.

100 M. LIBER DOAMNE

D-na Ballo neavând concurentă va câștiga cu ușurință. Pentru celelalte locuri lupta se va da între: B. Wexler (C. M. R.), Eordes și I. Strofan (St. R.).

100 m. B[illegible] DOMNI

Câștigătorul probei e greu de indicat. Vor lua startul cu șanse egale: C. Hârjescu (St. R.), Jan Bart (Sp. St.), Vasiliu I și II (C. F. R.), O. Lechner și Siniaver (Tirul).

400 m. LIBER DOMNI

Intregul lot este dominat de I. Slăvescu care nu are concurent în regiune. In urmă se vor clasa Pușcașu și Levita (V. D.), Popescu (Metr.), Costăchescu (St. R.) și Segal (C. N. R.).

200 m. BRASSE DOAMNE

Lupta va fi foarte strânsă. In primele locuri vedem pe Agi Simion, S. Rex (V. D.), I. Stofran, Sanda (St. R.), B. Wexler (C. N. R.), Giuris (Tirul).

50 m. LIBER ȘI 50 M. BRASSE COPII

Tinerile speranțe ale St. Român și V. D. vor lupta cu îndârjire pentru primul loc.

3×100 m. STAFETA MIXT DOMNI

Viforul Dacia având înotători buni, îl instalăm în primul loc. Pentru celelalte locuri, concură cu șanse egale St. Român, Tirul și Metropola.

La sfârșitul probelor se va juca oficial un match de polo pe apă între Telefon Club și Metropola.

Metropola fiind net superioară va învinge proaspăta echipă a Telefon Clubului fără mare efort.

Va conduce d. T. Kranz.

METROPOLA — TIRUL 3—3 (2—1)

Eri după masă la Strandul Obor în fața unei asistențe numeroase a avut loc rejucarea matchului de polo pe apă între Metropola și Tirul.

Din cauza rivalității între jucători, factura jocului a fost mediocră.

Metropola după ce a condus cu 3—1, a slăbit alura, permițând Tirului să egaleze.

A condus foarte atent, dar fără autoritate d. Egon Fischer.

SPECTACOLE

CINEMATOGRAFE

FEMINA (plafonul descoperit): Monumentul indian, (operă completă).
SAVOY: Maria Stuart și Scandal în lumea bună.
ȘIC (grădină): Prinț și cerșetor și Dr. Socrates.
meia și Destin.
ASTRA (grădină) Șerban-Vodă: Doamna dela Et. II, Agentul spe-
MARCONI: Dansatoarea roșie, Calea spre ispășire și Funeraliile M. galben și Misterul camerei obscure.
MODEL: Misterele cartierelor chinezești și Granița însângerată.
S. Regina Maria.
cial și revista Georgescu-Iași.
MARNA: Bal la Metropol și Legiunea africană.
ORFEU: Rătăcind spre fericire și Panterele roșii.
CORSO: Viața la întâmplare și Curierul de sud.
MILANO (grădină și sală): Aventuriera din Triest și Păpușaă blondă.
VOLTA-BUZEȘTI: Când vrea fe-
VOLGA-DOROFANTI: Drapelul în flăcări și Dragoste în zăpadă.
TOMIS (grădina și sala): Orientul
VENUS: Doamna consimte și Ultimele zile ale orașului Pompei.
GLORIA (sală și grădină): Tainele căsătoriei și Congresul regilor.
BAHOVA: Mary Dugan este vinovată? și Umbra trecutului.
ODEON: Când vrea femeia și Charlie Chan la Monte-Carlo.
FLORIDA (grădină și sală): Prințesa Torokonova, Singur la nevastă și funeraliile Reginei Maria.
PARIS (sala și grădina): O anumită femee și Mimi.
ILEANA (sala și grădina) Strada Avrig No. 1: Cafe Metropole, Buldrog Drummond detectiv romantic și Funeraliile M. S. Regina Maria.
EDISON (sală și grădină): Inchisoare fără gratii, Ciclonul și Trupa Georgescu-Iași.
NERO (Șerban-Vodă): S'a născut o stea și Domnița din Câmpina.
LOLICA: Tarzan eroul junglei și Doamna dela etajul II.
LUCIFER (Dudești 97): Cobra tango și Beținul.
UNIC (grădină și sală): Heidi, fetița munților și Strada amintirilor.
PALAS BULEVARD: Contesa Alexandra, Paramata și Funeraliile Reginei Maria.
FILANTROPIA-KISELEFF (grădină: Vasul robilor și Borneo.
BARCELONA: Invingătorul și Copilul străzii.
AIDA (sală și grădină. Rahovei 15): Departe de țară, Mormântul lui Ginghis Khan și Funeraliile Reginei Maria.
FORUM: Trageda unei generații și Absențe nemotivate.
OMNIA: Regele din Picos și Clubul sinucigașilor.

CICLISM

41 de înscrieri
pentru cursele de mâine
O luptă înverşunată în perspectivă

Mâine la şosea, mai precis pe gudronul bulevardului Buzdugan, între statuia aviaţiei şi Bordei, se vor desfăşura o serie de alergări de viteză.

Adunarea concurenţilor va avea loc la statuia Aviaţiei de pe b-dul Buzdugan, între orele 6 şi jum. şi 7; iar cursele vor începe la 7 şi jum.

Cursele de viteză se vor disputa în serii, demi-finale, repechaj şi finale în trei cu două mâneci.

LISTA PARTICIPANŢILOR
Categoria I-a şi II-a

1. — Hapciuc Gh. (C. F. R.).
2. — Marian Zaharia (ind.).
3. — Ionescu Alex. (ind.).
4. — Cristea Ion (V. C. R.).
5. — Someşan Alex. (V. D.).
6. — Borş Ion (V. D.).
7. — Bădulişteanu Victor (Aq. Mar).
8. — Mazilu Nic. (ASPIM).
9. — Dragomir Nic. (Metr.).
10. — Steinhardt M. (ASPIM).
11. — Dinu Ştefan (ASPIM).
12. — Teodorescu Crist. Principele Nicolae).
13. — Norhadian Ervant (Pr. Nicolae).
14. — Tudose Const. (Pr. Nicolae).
15. — Hrenciuc Dum. (Pr. Nicolae).

Deşi s'a înscris Tudose nu se ştie precis dacă va participa la cursa de azi, sau va face deplasarea la Brăila.

Categoria 3-a şi începători

1. — Meoketsch Gu. (VCR).
2. — Ignat Petre (VCR.).
3. — Ignatovici Dumitru (VCR.).
4. — Beer Carol (VCR.).
5. — Vintilescu Corneliu (ind.).
6. — Mihăilescu Gh. (ind.).
7. — Verone Pierre (Aq. Mar.).
8. — Boroneaţă Gh. (Aq. Mar.).
9. — Teacă Palade V. (Metr.).
10. — Machedon Ion (ACSA).
11. — Anghel Nicolae (CFR).
12. — Ulesteanu Const. (VD).
13. — Iacob Const. (VD.).
14. — Vrabie Vasile (VD.).
15. — Sârzea Gavrilă (VD.).
16. — Mehilbec M. (VD.).
17. — Bulgaru Nicolae (VD.).
18. — Niculescu Marin (VD.).
19. — Ionescu Virgil (ASPIM).
20. — Ştefan Florin (ASPIM).
21. — Dumitrache Ştefan (ASPIM).
22. — Pustai Ion (ASPIM).
23. — Cuzan Ion (ASPIM).
24. — Ciorobea Alex. (ASPIM).
25. — Fufă Alex. (Pr. Nic.).
26. — Ştefănescu Nicolae (Principele Nicolae).

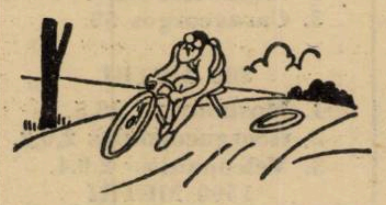

Rostul înfiinţării unei asociaţii
„ciclo-turistice"

Este neîndoios că, făcând o preumblare duminicală afară din oraş, sau nu importă pe ce şosea aţi văzut numeroşi biciclişti corect echipaţi, cu eternul „ruck-sack la spinare, pedalând voioşi în grupuri mai mici sau mai mari, petrecându-şi astfel „week-end"-ul, sfârşitul de săptămână, mai pe românește, parcurgând câteva zeci de kilometri.

Sunt cicliştii turişti.

Regiunea Sibiului, a Braşovului şi altor oraşe mari din Ardeal, numărul celor care întrebuinţează bicicleta zilnic, atât pentru uzul treburilor cât şi ca mijloc de agrement, este foarte mare. Numărul însă scade în vechiul regat, unde obiceiul de a umbla pe bicicletă nu prea e văzut cu ochi buni.

Totuşi în ultima vreme s'a putut constata o ofensivă anonimă, tacită, pornită în slujba acestui mijloc de locomoţiune eftin şi la îndemâna ori cui. La Bucureşti de câtăva vreme au apărut multe, foarte multe biciclete.

Şi cu toate că există o mulţime de biciclisti turişti, simpli amatori ai plimbărilor şi excursiilor pe bicicletă, încă nu avem o asociaţie a lor.

E vorba de o asociaţie ciclistă turistică, aşa cum există în număr mare în alte ţări, — acest for organizând excursii „în corpore" pline de interes, duminicale sau pe mai multe zile, după posibilitatea timpului material al membrilor asociaţiei.

Şi aceste asociaţii sunt tot ce poate fi mai frumos, ele atingând,—dincolo de faptul imediat: plăcerea excursiei—şi un scop mai înalt, cunoaşterea ţării şi desvoltarea gustului de drumeţie, realizându-se astfel o permanentă legătură între diferite centre ale ţării, înfăptuindu-se astfel şi o propagandă culturală-sportivă în comunele în care poposesc aceste caravane, ele înjghebând câteodată şi manifestaţiuni cu caracter cultural: şezători, serbări câmpeneşti, etc., cu concursul asociaţiilor locale.

Un astfel de subiect, am atins deunăzi într'o convorbire cu preşedintele forului de specialitate şi un membru din comitet, când aflai cu plăcere că unul din proectele „Frsc"-ului este şi acela de a reuni pe cicliştii turişti într'o asociaţie organizată, după modelul celor existente în alte ţări, cu un program de activitate cât mai vastă.

Ideia se află în studiu şi suntem siguri că realizarea nu va întârzia, o asociaţie cicloturistică fiind un lucru osebit de folositor atât mişcării ciciste în sine, cât şi unor scopuri superioare în momente excepţionale.

Dar pe lângă propaganda ciclistă care se face astfel din rândurile acestor turişti anonimi, până la formarea unei asociaţii, pot eşi viitoare vedete care fie că n'au avut încredere în posibilităţile lor, fie că n'au avut anturajul nimerit spre a se afirma, s'au mulţumit să practice, fără pretenţii, sportul lor favorit.

Ideia înfiinţării unei „Asociaţii ciclo-turistice" este cât se poate de salutară şi noi, aşteptând cât mai grabnica ei înfăptuire, promitem s'o sprijinim, şi să revenim asupra acestui punct cu viitoare articole.

Victor Cosson, primul francez îmbrăţişat de mama sa

DUPA „TUR"
Povestea „tricoului galben" dela 1919 la 1938

In 1919, Papa Desgrange a creat „tricoul galben", destinat să fie purtat de leader-ul clasamentului general, ca distincţie a primului în clasament.

Istoria lui, este în esenţă, şi povestea „Turului Franţei" de după masacrul mondial.

1920: *Henry Pelissier îl ia primul; Cristophe îl deposedează, dar în Pirinei cade grav şi-l trece lui Lambot, care-l păstrează până la sfârşit.*

1920: *Mottiat este deposedat în etapa doua de către Thys care-l ţine toată cursa.*

1921: *Mottiat este iar primul „tricou galben" dar Scieur i-l „fură" în etapa doua pentru... totdeauna.*

1922: *Jacquinot e primul la Caen (etapa I), dar Christophe îl ia la Sables, pentru ca „regele munţilor" Alavoine să-l poarte apoi dela Perpignan la Strasbourg, unde îl ia Heughem care, penalizat cu o oră, l trece, la Metz, lui Lambot, învingătorul.*

1923: *Jacquinot e iar „tricoul galben" după prima etapă. Bottechia îl ia în a doua; la Sables Bellenger, pentru ca italianul să-l aibă din nou la Luchon, iar H. Pelissier, îl ia la Briancon definitiv.*

1924: *Bottechia îl ia din prima etapă şi-l duce până la sfârşit.*

1925: *Bottechia e iar primul la Havre (etapa I). La Brest A. Benoit îl ia, iar italianul îl recucereşte la Bayonne spre a-l pierde în favoarea lui Benoit la Luchon. Apoi Bottechia îl ia la Perpignan definitiv.*

1926: *Jules Buysse e primul, apoi Slembourk devine „galben", la Luchon Buysse iar se... „îngălbeneşte" şi o ţine aşa până la Paris.*

1927: *Fr. Pelissier bate prima etapă; Le Drogo îl ia la a treia, iar la Sables, Hector Martin e leader, dar cedează locul lui N. Frantz până la Paris.*

1928: *Frantz îl ia dela prima etapă şi nu-l mai pierde.*

1929: *Dosche bate prima etapă; Dewdele îl ia a doua zi. La Sables sunt trei „tricouri galbene" Frantz, Fontan, Leducq, iar la Bayonne, Rebry. La Luchon, Fontan „regele munţilor", îl poartă iarăş, dar, căzând, îl dă lui Dewaele la Perpignan.*

1930: *Charles Pelissier câştigă prima etapă. A doua zi Guerra devine galben.*

La Luchon, îl îmbracă Leducq, păstrându-l până la Paris.

1931: *Hamerlinck e primul la Caen. „Turistul" Max Bulla îl poartă o zi dela Dinan la Brest, cedându-l lui Le Calvez din categ. „aşilor". Di Pacco îl ia la Vannes, a doua zi la Sables e leader Ch. Pelissier.*

Di Pacco e la Bordeaux iarăşi leader, iar la Luchon A. Magne, îl cucereşte definitiv.

1932: *Jean Aerts învinge la Caen, Stoepel îl smulge a doua zi, iar la Bordeaux Leducq îmbracă tricoul simbolic, păstrându-l până la Paisr.*

1933: *Archambaud e primul la Lille (sens invers). Il pierde la Digne în favoarea belgianului Lemaire.*

La Cannes, Archambaud e din nou leader.

A doua zi îl pierde şi-l „găseşte" Speicher, la Marsilia, şi-l duce la Paris.

1934: *Speicher e primul la Lille.*

A doua zi îl ia Magne şi nu-l mai pierde până la sfârşit.

1935: *Romain Maes „puştiul" îl ia la Lille şi se întoarce la Paris tot cu tricou cibiou.*

1936: *Egli bate etapa la Lille. Archambaud îl desbracă a doua zi, la Charleville, îl cedează lui M. Clemens, spre a-l lua la Belfort.*

La Grenoble Archambaud îl pierde şi-l ia S. Maes la Briancon, definitiv.

1937: *Majerus bate etapa primă. Kint îi succede la Metz (etapa III-a). Bautz îl îmbracă în etapa următoare.*

Bartali îl ia la Grenoble, cade în etapa următoare şi-l ia la Digne S. Maes.

La Bordeaux belgienii abandonând, Lapebie aduce la Paris tricoul.

1938 *este o poveste recentă şi desigur că v'o reamintiţi.*

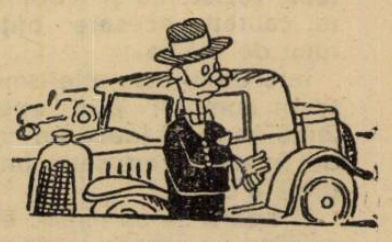

Mâine la Brăila
Oreuniune internaţională
Participă şi cicliști din Capitală

In oraşul dunărean Brăila, pe pista parcului sportiv, se va ține mâine după amiază o reuniune internaţională.

Alergătorii străini sunt: Bat şi Rough.

Italianul Gilliberti, care urma să completeze echipa străină, oferind o căzătură la Sofia, nu va lua parte.

Replica va fi dată de cicliştii brăileni în frunte cu V. Mormocea, Z. Munteanu, Popârlan (T. şi Al.) Ştefanţii I şi II, la care se vor asocia bucureştenii Tudose, N. I. Ţapu, Safanov, Niculici, Pantazescu.

După cum se vede, lupta promite să fie osebit de interesantă.

ROŢI ŞI PEDALE

Despre activitatea provincială, nimic. Căci aproape nici nu există, penuria în provincie fiind cumplită iar suporterii, îi numeri pe degete.

Şi totuşi aceşti suporteri şi cârmuitori ai destinelor pedalei în oropsitele oraşe de provincie nu binevoiesc să dea semne de viaţă, expunându-ne păsurile, făcându-ne cunoscute proectele lor, organizările, — dacă sunt, — etc.

Căci ne-ar face plăcere să avem prilejul să scrim despre aceste grupări, de care n'am mai vorbit de foarte mult timp.

ATLETISM

Atletismul, baza pregătirii fizice

După ani de zile de tatonări şi de şovăeli, în care timp echipe'e şi jucătorii noştri au dovedit în repetate rânduri că le lipseşte condiţia fizică, F.R.F.A. a introdus brevetul atletic.

In Italia, — ţară care de patru ani deţine supremaţia mondială — tessera atletică este de mult introdusă. In Anglia, ţară a footballului prin excelenţă neegalată încă, antrenamentul atletic constitue o bază fără de care nu se poate concepe jocul de footbali.

La noi, au trebuit să pledăm mulţi ani pentruca în sfârşit conducătorii să înţeleagă necesitatea brevetului atletic.

De doi ani, viitorii ofiţeri, tinerii care înţeleg să se consacre vieţei frumoase dar aspre de militar, sunt supuşi la intrarea în şcoala militară unui riguros examen în care probele sportive ocupă locul de frunte.

Zilele trecute, am asistat la un asemenea examen, la care s'au prezentat sute de candidaţi şi ne-am putut convinge de necesitatea lui.

Organele noastre superioare militare, conştiente de efortul fizic la care este inevitabil supus un tânăr care se dedică carierei ostăşeşti, au impus o serioasă selecţie, în care criteriumul l-au constituit probele atletice.

Candidaţii trebue să treacă cu succes probe de viteză, rezistenţă şi mobilitate, calităţi necesare ofiţerului de mâine.

Iată deci, cum atletismul, sport complet prin excelenţă, vine să joace un rol de frunte în educaţia integrală a omului

El apare ca un mijloc excelent de a renaşte armonia fizică în corpurile tinerilor noştri, cari au din ce în ce mai multă nevoie de a fi bine pregătiţi pentru viaţa care devine din zi în zi mai grea.

Camor

Scrisoare din Grecia

Atleţii greci se pregătesc în vederea jocurilor balcanice

Au apărut noui sprinteuri. Atleţii americani în turneu în Grecia

Atena, 4. — (prin avion dela corespondentul nostru) Apropierea jocurilor balcanice a îndemnat pe majoritatea atleţilor greci, să se antreneze cu multă atenţiune.

Cercurile sportive şi oficialităţile greceşti sunt preocupate de selecţionarea celor mai în formă atleţi, mai ales că ultimele rezultate obţinute de atleţii români şi iugoslavi dovedesc că atletismul din aceste ţări este în plin progres.

GRECIA FACE APEL LA SPRINTERII DIN EGIPT ! !

Federaţia elenă a putut să constate că în probele de viteză, după retragerea lui Frangoudis, Lambru, nu s'a mai găsit nici un atlet care să-i poată înlocui.

După informaţiunile pe care le avem, S.E.G.A.S.-ul a făcut apel pentru jocurile balcanice al sprinterii Pilavides şi Andreadis, stabiliţi în Egipt şi care la recentul match Egipt-Grecia, au parcurs — primul 100 m. în 10 s. 8., iar al doilea 200 m. în 22 s. 5.

ATLEŢII AMERICANI IN GRECIA

Pentru o mai bună pregătire a atleţilor greci, federaţia elenă a angajat o întâlnire cu o parte din echipa atleţilor americani, actualmente în turneu prin Europa.

Matchul care se va desfăşura pe stadionul Averoff, este aşteptat cu un deosebit interes de publicul atenian, entuziasmat, după cum se ştie, de atletism. Meetingul a fost fixat pentru 25—26 August şi se va desfăşura la lumina reflectoarelor, spre a evita căldurile.

Echipa americană va cuprinde opt sau zece atleţi alergători de garduri, aruncători şi fondişti, probe în care grecii posedă elemente de valoare şi capabil să opună o rezistenţă.

La acest concurs, S.E.G.A.S. proectează să invite şi câţiva fruntaşi ai atletismului european, spre a da un şi mai mare interes întâlnirei.

GRECIA LA CAMPIONATELE EUROPEI

Syllas şi Mantikas s'au întors dela Londra, unde au luat parte la marele meeting internaţional dela Whity-City.

Ca şi în 1934, Grecia intenţionează să participe cu un lot numeros de atleţi, la campionatele europene de atletism.

Este probabil că vor face deplasarea : hurdierii Mantikas şi Schiadas, Nafpliotis la triplu salt, Thamos la prăjină, Lambrakis la lungime şi Syllas la disc.

ASISTAND LA O ŞEDINŢA DE ANTRENAMENT

Săptămâna trecută, am asistat la un antrenament al selecţionabililor, sub supravegherea antrenorului federal Simitseck, al cărui aport, în progresul atletismului grec, a fost şi este considerabil.

Acesta s'a ocupat în special de Mantikas şi Georgacopoulos cronometrându-i fiecăruia câte o cursă.

Mantikas, fără a forţa şi neavând adversari, a parcurs 400 m. garduri în excelentul timp de 55 s., iar secundul a alergat 800 m. în 2 m. 0 s. 2.

La garduri, echipa Greciei, formată din Mantikas şi Skiadas, este excelentă şi nu văd cum ar putea pierde la Belgrad.

De menţionat deasemenea, progresul realizat la aruncarea discului de Floros ca şi de tânărul Nanos, care puşi, în aceeaşi după amiază, în faţa lui Syllas, au obţinut excelente rezultate :

Syllas a aruncat 47 m. 90 Floras 45 m. 56 şi Nanos 42 m. 65.

Iată acum şi cele mai bune rezultate obţinute de atleţii greci până astăzi.

100 METRI
1. Sakelariu 11.
2. Pilavidis 11.
3. Saricavazis 11,1.

200 METRI
1. ANDREADIS (Egipt) 22,4.
2. Pilavidis 22,7.
3. Lambrakis 22,9.

400 METRI
1. Andreadis 51.
2. Moshouris 51,5.
3. Carageorgos 52.

800 METRI
1. Moshouris 1,58,5.
2. Georgacopoulos 2,0,2.
3. Velcopaulos 2.0.4.

1500 METRI
1. Georgacopoulos 4,11,5.
2. Velcopoulos 4,11,5.
3. Arvamatis 4,13,3.

5000 METRI
1. Arvamatis 15.46.3.
2. Kyriakides 15,46,5.
3. Nitsas 15.48.

10.000 METRI
1. Ragazos 32.24.8.
2. Kyriakides 32.49.
3. Baptzakis 32,50,7.

MARATHON
1) Kousides 3 13/42.
2) Sarros 3 23/—.

La marathon nu au luat parte Kiriakides şi Ragazos, cei mai buni specialişti ai distanţei, aşa că nu se cunoaşte recordul lor din acest an.

110 GARDURI
1. Manticas 15 1/10.
2. Koftis 15 4/10.
3. Schiadas 15 9/10.

400 GARDURI
1. Skiadas 55,2.
2. Manticas 55,4.
3. Marinas 57.

3.000 METR ISTIPL.
1. Zscucalas 10.21.6.
2. Moraitis 10.24.
3. Vasilian 10,55.

LUNGIME
1. Lambrakis 7,16.
2. Kapsalis 7,01.
3. Paterakis 6,88.

TRIPLU SALT
Palannotis 14,54.
Marinakis 14,04.
Eleftenadis 13,91.

INALŢIME
Pothitis 1,81.
Pantazis 1,80.
Validis 1,80.

PRAJINA
Thanos 3,84.
Mitrofanis 3,70.
Travlos 3,60.

GREUTATE
1. Ştefanidis 14.
2. Floros 12,88.
3. Psiakis 12,65.

SULIŢA
1. Papagheorghiu 61,15.
2. Mantzavas 58,68.
3. Stergiu 57,47.

DISC
Syllas 47,32.
Floros 44,78.
Tsitas 41,48.

DISC STIL ELENIC

Syllas	38,04
Yataganos	37,30
Floros	37,18

CIOCAN

1. Petropoulos	42,45
2. Catsafaropoulos	38,61
3. Kabaflis	33,26

Nikkanen (Finlanda) cel mai bun aruncător cu suliţa al anului (75 m. 03)

De pe pistă...

La un meeting desfăşurat la Praga, Honolka a parcurs 100 yardzi în 10 s. 7; 800 m.; Goldschmidt 2 m. 5 s.; 3000 m.; Husek 9 m. 9 s.; triplu salt: Honolka 13 m. 52; 110 m. garduri: Honolka 16 s. 6.

✸

Olandezul Van Beveren a alergat de curând la Amsterdam 200 m. în 21 s. 4; Baumgarten în 21 s. 6, iar Brasser, a stabilit un nou record olandez pe 110 m. garduri, alergând în 14 s. 8.

❖

Salamonsen a câştigat campionatul Norvegiei de decathlon, cu următoarele rezultate: 100 m.: 11 s. 9; 400 m.: 59 s.; 1500 m.: 4 m. 57; 110 m. garduri: 17 s. 5; înălţime; 1 m. 67; lungime; 6 m. 55; prăjina: 6 m. 43; greutate: 11 m. 26; disc 38 m. 78 suliţă 61 m. 25.

✸

In vederea pregătirei atleţilor italieni, pentru campionatele Europei, federaţia italiană de atletism a fixat un program de pregătire, care se va desfăşura în felul următor:

7 August: 400 m., disc, ciocan.

14—15 August: 100 m., 200 m., 3000 m.. 3000 m. steeple, 110 şi 400 m. garduri, lungime, triplu — prăjina, suliţa, ciocan, disc.

18 August: săritura în înălţime.

❖

21 şi 22 August: 100—400—800—1500—4 100. disc, ciocan, greutate, suliţă lungime, prăjină.

24 August: triplu salt şi înălime. Toate aceste concursuri se vor desfăşura la Florenţa pe Stadionul Berta.

✸

La 21 August F. R. A. va organiza o alergare pe 25 km. rezervată alergătorilor de marathon.

❖

C. Herold îşi va face reintrarea la campionatele naţionale, manifestaţiune în vederea căreia hurdierul Astrei Braşov a început antrenamentul.

✸

La Spuonemjoki, Nikkanen a aruncat suliţa 74 m. 30. La Tojala, Niemi a aruncat greutatea 15 m. 45, iar Kalima a trecut 1 m. 92 la săritura înălţime.

Pagina Boxului

Mâine seară la „Central"

Se va desfăşura o importantă reuniune amatoare

Intrarea va fi gratuită pentru marele public

Fără îndoială, gruparea „Central" a avut o „mână fericită", când a ales ca maestru al ei, pe Sandu Petrescu.

Acest excelent boxeur, învingătorul recent al lui Niculae Stamate, s'a dovedit şi un foarte activ organizator.

Fără frică de a fi dezmințiți putem afirma că gruparea „Central" este aceea ai cărei amatori nu au şomat de loc în ultimele luni.

Mâine seară — Duminică — „Centralul" îşi continuă seria reuniunilor amatoare cu intrare liberă, pentru ori şi care spectator.

Un exemplu demn de lăudat şi felicităm pe organizatori precum şi pe diriguitorii grupărei, pentru marele gest de sportivitate făcut în vederea propagandei.

Numai astfel se poate difuza acest sport, în massele populare.

PROGRAMUL REUNIUNII

Iată cum a fost alcătuit programul reuniunii:

Gh. Moroianu (C.) — Gh. Spiridon (T.).

Ilie Şerbănescu (C.) — Al. Călcic (T.).

D-tru Georgescu (C.) — M. Constantinescu (T.).

Costel Gheorghiu (C.) — Pericle Ionescu (C.).

Nic. Petrescu (C.) — M. Măgureanu (J. C.).

Ion Stoica (C.) — C. Tutoianu (T.).

MATCHURI DE ANTRENAMENT

Sandu Petrescu — Puiu Obăgilă.

C. ŢUŢUIANU

C. Dumitrescu — Ionel Iordănescu.

Astăzi după amiază la Ploeşti

Cheo Morejon va boxa cu Vasile Şerbănescu

Restul programului: selecte matchuri amatoare şi profesioniste

Astăzi după amiază, pe stadionul Regele Carol al II-lea din Ploeşti, gruparea Prahova Box Club organizează o interesantă reuniune pugilistică profesionistă în care matchul vedetă va fi furnizat de întâlnirea Cheo Morejon-Vasile Şerbănescu.

Pentru publicul ploeştean, desfăşurarea acestui match are o dublă importanţă ; întâiu va apare pe un ring din Ploeşti, unul din cei mai buni boxeuri străini care a activat pe un ring românesc ; deşi învins, cubanul Morejon a dovedit cu cele 3 matchuri efectuate că este un boxeur de mare clasă care produce un efect de mare spectaculozitate, mult gustat de marele public iubitor de box, iar în al doilea rând, matchul este importan pentru faptul că, pentru prima oară în istoria boxului ploeştean, vor apare pe un ring din localitate doi boxeuri de categorie grea.

Se ştie cât de mult e apreciat în toate centrele europene un match între doi boxeuri de categorie superioară ; e drept că un astfel de match prezintă un spectacol complet şi ca efect şi ca atletică, deci matchul ce se dispută între Vasile Şerbănescu şi Ceco Morejon va fi clou-ul reuniunii.

CE VA FACE VASILE ŞERBANESCU ?

O primă întrebare, care vine pe buzele oricărui amator de box este : ce va face Vasile Şerbănescu în faţa lui Cheo Morejon ?

Se ştie că prima întâlnire între ei, disputată acum o lună la Bucureşti, s'a terminat la egalitate.

E adevărat că matchul nu a prilejuit un bun spectacol, pentru motivul că cei doi boxeuri erau complet neantrenaţi.

Astăzi însă, ei sunt la punct cu antrenamentul, datorită faptului că reuniunea fiind de mai multe ori amânată, cei doi pugilişti au fost mereu sub presiune şi au trebuit să facă antrenament zilnic.

In principal, punând la socoteală şi faptul că Vasile Şerbănescu, fostul campion al României, caută să se reabiliteze învingând pe acela cu care nu a reuşit acum câtva timp să facă decât match nul, suntem siguri, că matchul va prilejui un spectacol select.

Cât despre un pronostic, nu e greu de dat : credem că victoria va fi a lui Vasile Şerbănescu, iar Cheo Morejon va recolta a... treia înfrângere.

GHEORGHE POPESCU VA BOXA CU D. DOICESCU

Gheorghe Popescu, campionul României la categoria pană, va înfrunta în match semivedetă pe Dumitru Doicescu, un boxeur care a dovedit în ultimul timp că este un adversar de temut pentru oricare vedetă de categoria lui.

Matchul va fi foarte dur şi cei doi boxeuri vor face aproape imposibilul ca să câştige.

Credem însă că oricât de bun va fi bucureşteanul, Gh. Popescu va fi învingător.

AUREL CORASCU IN MATCH CU BENJAMIN ADANIA

Reintrarea lui Aurel Corăscu, fost pe timpuri un semimijlociu care făcea matchuri vedetă în reuniuni internaţionale, este un fapt foarte semnificativ.

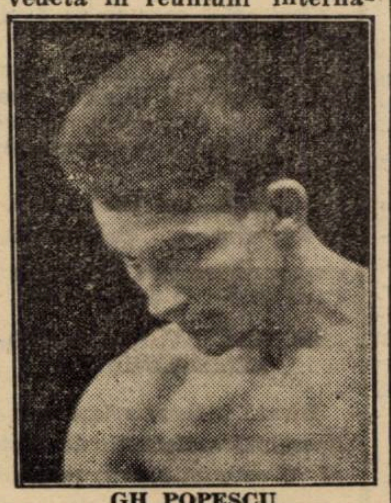

GH. POPESCU

Nu ştim ce valoare va putea prezenta el astăzi după o vacanţă „sportivă" prea mare, dar e sigur că, în matct cu Benjamin Adania, va desfăşura acelaşi box elegant, de acum câtiva ani.

AMATORII

Programul amator cuprinde 4 matchuri în care excelenţii boxeuri ploeştenii Aurel Weintraub, Ilie Ivănescu şi Ion Matu vor întâlni adversari de clasă din lotul boxeurilor bucureşteni.

PROGRAMUL REUNIUNII

Iată cum a fost alcătuit programul reuniunii :

Vasile Şerbănescu — Cheo Morejon match în 10 reprize a 3 minute.

Gheorghe Popescu—Dumitru Doicescu, match în 10 reprize a 3 minute.

Aurel CorăscuAurel Climan match în 10 reprize a 3 minute.

MATCHURI AMATOARE

Aurel Weintraub (P. B. C.) — Gh. Glomnicu (Tir).

Ion Irimia (P.B.C.) — Ion Valentin (Tir).

Ilie Ivănescu (P. B. C.) — Popa Ion (Tir).

Ion Matu (P. B. C.) — Petre Ionescu (Turda).

Matchurile se vor desfăşura în 3 reprize a 3 minute.

Reuniunea va începe la ora 5 d. a.

Box amator la Klagenfurt

Budapesta a învins reprezentativa Klagenfurth cu scorul de 10-6

Klagenfurth, 3 (Corespondenţă particulară). — In prezenţa guvernatorului Austriei d. Seyss Inquart, a conducătorului sportului din Ostmark, d. Reiner şi a peste 3000 de spectatori, s'a desfăşurat la Klagenfurth, o interesantă reuniune amatoare inter-oraşe Budapesta - Klagenfurth.

Scorul final s'a terminat cu 10—6 în favoarea ungurilor.

REZULTATELE TECHNICE

Categoria muscă.

Enekes II (Budapesta) a învins la puncte pe Kristlmayer (Klagenfurth).

Categoria cocoş,

Podany Budapesta) a învins cu mare dificultate la puncte pe Klapka (Klagenfurth).

Categoria pană.

Bondi (Budapesta) a învins la puncte pe Jurko (Klagenfurth).

Categoria uşoară,

Szabo (Budapesta) a făcut match nul cu Winklerrel (Klagenfurth).

Categoria semi-mijlocie

Steiskal (Klagenfurth) a învins la puncte pe Bene (Budapesta).

Decizia iarăşi a nedreptăţit pe ungur care făcuse joc egal cu austriacul.

Categoria mijlocie

Szalay (Budapesta) a făcut match nul cu Grässner (Klagenfurth).

Categoria semi-grea

Sarkozi (Budapesta) a câştigat prin neprezentarea adversarului.

Categoria grea

Szigeti (Budapesta) a fost declarat învins în faţa austriacului Muller (Klagenfurth).

Break... stop... out!...

Amatorul Gh. Sima ne-a vizitat din nou la redacţie şi mâhnit ne-a declarat că Dumitru Voiculescu nu vrea să facă un match public cu el, deşi în nenumărate rânduri l-a provocat.

Motivul invocat de Voiculescu că a trecut în rândurile profesioniştilor s'a dovedit că nu corespunde adevărului deoarece F. R. Box-ul nu a aprobat încă cererea lui, aşa că

GHEORGHE SIMA

barierele acele solide s'au rupt şi astăzi nimic nu mai împiedică organizarea unui match Sima-Voiculescu.

Voiculescu are cuvântul...

Gala dela Ploeşti nu a fost autorizată de F. R. Box ?

In ultimul moment, aflăm că reuniunea profesionistă dela Ploeşti nu a fost autorizată de către federaţia română de box.

Se vede că organizatorul a neglijat să obţină această autorizaţie, fără de care boxeurii ce au fost programaţi nu vor putea urca treptele ringului.

Dacă în cursul acestei dimineţi, nu se va căpăta această autorizaţie, reuniunea dela Ploeşti va fi contramandată.

D. Jean Stelniceanu s'a înapoiat în România

In Franţa, într'un orăşel de lângă Paris, la Malakoff, un român d. Jean Stelniceanu îşi ridicase o frumoasă gospodărie şi om muncitor, avea acolo şi o importantă fabrică de ciocolată.

In afară de preocupările lui profesionale, lucru ce-i cuprindea aproape tot timpul, d. Stelniceanu se ocupa şi de soarta boxeurilor români sosiţi în Franţa ca să-şi încerce norocul pe ringurile pariziene.

Astfel, Fulea, Covaci, Toma, Vasile Şerbănescu şi Milică Teodorescu au cunoscut pe acest român care i-a ajutat ca să-şi facă un renume pe ringurile Parisului.

Prieten bun cu Lafrance matchmakerul lui Jeff Dickson, d. Stelniceanu a stăruit ca Vasile Şerbănescu să fie luat în antrenamentul marelui organizator parizian.

Astăzi d. Stelniceanu a lichidat toate ocupaţiile lui din Franţa şi s'a sabilit în Bucureşti împreună cu familia.

D-sa evident va căuta şi de aci înainte să dea recomandaţiile necesare acelor boxeuri cari vor pleca spre Franţa în căutarea norocului lui.

JEAN STELNICEANU

Biroul federaţiei de atletism s'a întrunit aseară

S'a stabilit o primă listă de atleţi pentru Paris. Programul antrenorului Sthurk. La Braşov s'a restabilit liniştea

Aseară s'a întrunit în localul U.F.S.R.-ului, şedinţa biroului federaţiei române de atletism.

In lipsa d-lui Ion Cămărăşescu, şedinţa a fost prezidată de d. ing. N. Mărăscu, prezenţi fiind d-nii : C. Herjeu, J. Baicu, C. Leoveanu, A. Ianculescu şi Rudy Schmettau.

PROGRAMUL DE LUCRU AL ANTRENORULUI STHURK

O chestiune importantă şi mult discutată, a fost aseară pogramul de lucru al antrenorului Sthurk.

După discuţii agitate şi asupra cărora vom reveni în numărul de mâine, biroul federal a luat înţeleapta hotărîre de a trimite pe antrenorul Sthurk la Braşov.

Acolo, antrenorul federal va supraveghea activitatea atleţilor : Liess, Radu Ioniţă, a excelentului aruncător Coman, a lui Brendorfer, Manea, Fischer, Kiss, fraţii Ruck şi a numeroşilor atleţi tineri care activează la I.A.R., Astra şi As. Sp. a Municipiului.

S'A ÎNTOCMIT UN PRIM LOT PENTRU CAMPIONATELE EUROPENE

Răspunzând unei invitaţii primite din partea comitetului organizator al campionatelor europene de atletism, F. R. A. a întocmit o primă listă de atleţi susceptibili de a fi trimişi la Paris.

Reamintim că România are dreptul la un singur atlet, iar tot ce ar fi în plus, ar face deplasarea pe contul federaţiei.

Iată acum şi lista din care până la 22 August F.R.A. va trebui să selecţioneze pe fericitul atlet care se va deplasa la Paris :

Havalet, Eilhardt, Vămanu, Iordache, Dinu Cristea, Ionescu Crum, Dejenariu, Ludovic Gall, Vasile Firea (marş), Anton Cristea.

In total deci zece atleţi.

Reamintim, campionatele europene se vor desfăşura la Paris la 3-4-5 Septembrie.

LA BRAŞOV S'A RESTABILIT LINIŞTEA

Biroul federal a luat act cu deosebită satisfacţie de faptul că d. colonel Nanu, primarul oraşului Braşov, a primit preşedinţia ligii Ţara Bârsei.

Comitetul ligii va fi alcătuit din personalităţi din lumea atletică braşoveană. Astfel, d. maior V. Cristea a primit postul de secretar general, d. maior V. Scârneciu pe cel de vice-preşedinte. Membri vor fi d-nii: Oancea, Ruck, Căpăţână şi prof. Moldovanu, oameni care s'au identificat cu viaţa atletică braşoveană.

PREGATIRI PENTRU PREDEAL ŞI NAŢIONALE

Biroul federal s'a ocupat apoi cu rezolvarea diferitelor chestiuni în legătură cu organizarea concursurilor dela Predeal şi a campionatelor naţionale.

Dar asupra şedinţei de eri vom reveni.

„Nocturna" Venus - Victoria se dispută la 17 August

Am scris în repetate rânduri de proectatul match Venus-Victoria, care urmează să aibă loc în Capitală în „nocturnă".

După ce s'au propus datele de 16 şi 18 August, eri s'a căzut de acord asupra datei definitive.

„Nocturna" se va disputa Miercuri 17 August, pe arena Venus.

Cu 13–4 (5-2)

Selecţionata de handball a Berlinului

a învins Braşovul

Braşov, 5 (prin telefon). — Eri după amiază s'a disputat la poalele Tâmpei, pe terenul municipal, matchul de handball dintre reprezentativele Berlinului şi Braşovului.

După un match, în care berlinezii au fost de departe superiori, reprezentanţii noştri au fost învinşi cu categoricul scor de 13-4.

Berlin a jucat mai legat şi a avut o apărare excelentă, în faţa căreia jocul slab al braşovenilor a fost un obstacol extrem de uşor de trecut.

Totuşi, scorul acesta ridicat se datoreşte în mare măsură portarului braşovean, care a apărat extraordinar de slab.

Punctele au fost înscrise de Lehmann (3), Strunk (4), Meinke, Banike (4) şi Beer pentru berlinezi şi Hermannstätder (2), Orendi şi Hitzgh 1 pentru braşoveni.

Cei mai buni au fost Kristen (cel mai bun din 22), Meinke şi Lehmann dela oaspeţi şi Hermannstätder şi Kraus dela Braşov.

In faţa a 1.000 de spectatori, a condus foarte bine d. Nagy, următoarele formaţii :

BERLIN : Kristen, Hunold, Beer, Bicopass, Freidank, Schmiegebir, Strunk, Banike, Meinke, Lehmann, Gehoke.

BRAŞOV : Palmert, Hoper, Meisz, Bittner, Wolf, Szekes, Szante, Hitzgh, Hermannstädter, Orendi, Krauss.

Caravana nautică în luptă cu valurile

Sulina, 5 (prin telefon). — *După o zi de odihnă, caravana şi-a luat rămas bun la Vâlcov, dela cele două vaporaşe cari au însoţit-o : „Independenţa" şi „Coşna".*

Odată cu plecarea ambarcaţiunilor pe braţul Stambulul Vechi, vântu ldin ce în ce mai tare, încearcă forţele şi sângele rece al concurenţilor.

După trei ore de furtună şi luptă acerbă, se ajunge însă la pichetul de grăniceri Fulgeru, 18 kilometri dela Vâlcov, unde se face o escală pentru masă şi refacerea forţelor.

După o oră se dă plecarea pe canalul Musura.

Odată cu sosirea la gura Musurei, caravana se găseşte în baia Sistovga, unde valurile şi vântul bat tare dinspre mare.

Cu Dumnezeu înainte şi cu tăria braţelor, avnd pe maestrul Borcea, care comandă în arier-gardă, universala nr. 2 a marinei Galaţi, caravana ajunge la gârla Caraoana, unde primejdia este trecută.

De aici, trec în braţul Sulina şi în portul Sulina.

In Sulina, caravana a fost întâmpinată de canoniera „Ghiculescu", comandată de sportivul cpt. Dumitrescu şi de şalupa de salvare a Salvamarului, comandată de maestrul Kira Radu.

Mâine dimineaţă, la ora 6, se porneşte în etapa a 15-a, Sulina—Sf. Gheorghe (35 km).

Drumul se parcurge pe mare.

CARAVANA STRAJEREASCA A AJUNS LA SILISTRA

Silistra, 5 (prin telefon).— *Astă seară la ora 23, caravana nautică străjerească, compusă din 26 bărci şi 52 străjeri a sosit în portul nostru pe un timp extrem de nefavorabil.*

Caravana e condusă de d-nii lt. N. Eustaţiu din Marina regală, prof. N-lae Grăjdaru, Banu Ştefan, precum şi d-rii Ionescu şi Popescu.

Din cauza unei furtune extraordinare ce a avut de întâmpinat, caravana şi-a întârziat sosirea cu câteva ore.

Totuşi, în port, a fost întâmpinată de d-nii : prof. Morocarian, Mircea Costopol, preşedintele Ligii Navale şi prof. Vasiliu.

D. Ştefan Mihăescu, un bun român, a pus la dispoziţia membrilor caravanei, mâncare şi camere pentru odihnă.

Mâine la ora 7 dim. caravana străjerească va porni spre Cernavodă, având de străbătut 77 km.

A treia echipă americană şi-a făcut debutul la Hamburg

Hamburg, 5. — In cursul unei nocturne desfăşurată în localitate, şi-a făcut debutul cea de a treia echipă de atleţi americani, care efectuează un turneu în Europa.

Deşi obosiţi de călătorie şi deşi au concurat în ziua sosirei, atleţii americani au lăsat o impresie excelentă, câştigând cu uşurinţă majoritatea probelor.

Iată rezultatele meetingului:

3000 m.: Mahl (St. U.) 3 m. 43 s. 2; Egaw (St. U.) 8 m. 43 s. 4.

4x400 m.: St. Unite 3 m. 21 s. 7; H. S. V. Hamburg 3 m. 27 s. 4; Victoria Hamburg 3 m. 28 s. 5.

Greutate : **Watson (St. U.) 15 m. 60; Lampert (German) 15 m. 56; Siewert (G.) 15 m. 02.**

Ciocan : **Hein (G.) 56 m. 29; Lynch (St. U.) 51 m. 28.**

Inălţime : **Weinkatz (G) 1 m. 93; Martens (G) 1 m. 90.**

Lungime : **Licefield (St. U.) 7 m. 54; Nutting (St. U.) 7 m. 19; Watson (St. U.) 7 m. 15.**

Triplu Salt : **Gottlieb (G) 14 m. 75; Kent (St. U.) 14 m. 60.**

Franţa a învins Belgia la tennis cu 11-10

BRUXELLES, 5. — Eri s'a terminat la Nieuport matchul amical de tennis, dintre reprezentanţii Franţei şi Belgiei.

Francezii deşi erau conduşi în prima zi cu 7:4, au reuşit să câştige întâlnirea cu 11:10.

Rezultatele tehnice:

Lacroix b. Bolelli, 8-6, 6-4; Favrières b. Van den Eynde, 6-2, 5-7, 7-5; Geelhand b. Pellizza, 6-2, 3-6, 6-3; Abdessalam b. Nayaert, 11-9, 6-2; Simon b. Hoyaux, 6-4, 6-4; Meulemeester b. Mlle Goldschmidt, 6-3, 3-6, 6-3; Bolelli-Pellizza b. Van den Evnde-Geelhand, 6-3, 6-4; Abdessalam-Jamin b. De Boremans-Nayert, 6-4, 1-6, 6-4; Simon-Pellizza b. de Boremans-Van den Eynde, 7-5, 6-3; Le Bailly-Bolelli b. de Meulemeester-Geelhand, 6-3, 8-6.

Clasamentul final:

Franţa: 11 victorii, 25 seturi 240 de jocuri.

BELGIA: 10 victorii, 24 seturi, 246 de jocuri.

Intre echipele de volleyball

Cupa Sorin Beiu

va fi organizată de Liga Dobrogea

Matchurile de azi

In şedinţa ligii de volley şi basket-ball „Robrobea", de Miercuri 3 August, s'a hotărît disputarea unei cupe-fulger ce va fi donată de d. Sorin Beiu, preşedintele ligii.

Nu vor putea lua însă parte, la această competiţiune, decât echipele A ale grupărilor.

Dacă se vor înscri mai mult de 10 echipe, se vor alcătui 2 serii. Şi-au anunţat participarea: A. S. Constanţa, A. S. Rex, A. S. Mamaia, Astra-Română, C. F. R., E. F. A., Elpis şi S. P. M.

Se aşteaptă adeziunea grupărilor Marina şi Venus.

Tot în şedinţa ligii, s'au programat următoarele matchuri pentru săptămâna aceasta:

SAMBATA 6 AUGUST

Teren Elpis

Ora 18. A. S. Mamaia — A. S. Rex, arb. d. Şt. Popazu.

Ora 19. C. F. R. — Elpis B, arb. d. Mircea Popescu.

DUMINICA 7 AUGUST

Teren S. P. M.

Ora 17,30. Elpis B — A. S. Constanţa B, arb. d. V. Beyazdjian.

Ora 18,15. E. F. A. — S. P. M., arb. d. Beltoiu.

Ora 19. A. S. Constanţa — Elpis, arb. d. S. Beiu.

Concursul de mâine dela A. N. E. F.

Mâine Duminică începând dela ora 8.30 dimineaţa, liga Muntenia va organiza o mare reuniune atletică cu caracter popular.

Ora 8.30: 100 m. p. footbalişti şi categ II şi III — serii.

Ora 8.40: Greutate, pentru toate categoriile.

Ora 9.00: 5000 m. plat pentru categoria II şi III.

Ora 9.10: Triplu salt. Categ. II şi III.

Ora 9.30: 400 m. garduri.

Ora 10: 1500 m. footbalişti şi rugbyşti.

Ora 10.15: Săritură înălţime copii — footbalişti şi rugbyşti.

Ora 10.15: 400 m. categ. II şi III.

Ora 10.30: 1500 m. categ. II şi III.

Ora 10.30: Lungime, footbalişti şi rugbyşti.

Ora 10.40: 500 m. copii (??).

Ora 11: 4×200 m.

La acest concurs vor lua parte atleţii cluburilor Venus, Viforul Dacia, Pebe, C. F. R., Stadiu Român.

Editura Societăţii Anonime „Universul", Bucureşti—România

Taxa poştală plătită în numerar conform aprobării dir. g-rale p. t. t. nr. 70.246/938

2 LEI

UNIVERSUL

12 PAGINI

142-1938

Redacţia şi Administraţia : Palatul „UNIVERSUL", str. Brezoianu 23—25. Telefon Centrala : 3.30.10

Redactor responsabil: EUGEN DUMITRESCU

Proprietar: „Universul" S. A. Adm.-delegat STELIAN POPESCU Inscris sub No. 167, Trib. Ilfov

Nr. 142. — Anul I — BUCUREŞTI. — Luni 8 August 1938

ABONAMENTE : 1 an Lei 500 · 6 luni Lei 270 · 3 luni Lei 150

O parte din jucătorii Unirii Tricolor au renunţat la salarii

Ceilalţi au cerut să li se reducă lefurile cu 30%

La Obor n'a pierit curajul şi toată lumea e dispusă să facă sacrificii.

Inclusiv jucătorii, cari au anunţat gruparea că sunt gata să ia parte la sacrificiile impuse de retrogradarea grupării în divizia naţională B.

Conducerea clubului a primit eri o delegaţie a jucătorilor, cari au anunţat că acei cari au o situaţie bine stabilită, renunţă la salarii, iar ceilalţi cer să li se reducă lefurile cu 1.000 de lei.

NICI UN BAN DE LA CLUB

In categoria celor cari au renunţat la salarii, sunt Creţeanu şi Traian Ionescu.

Cei doi jucători nu vor mai primi din partea clubului decât primele de matchuri câştigate.

1000 LEI MAI PUŢIN

Ceilalţi, Sucitulescu, Florea, Ionescu Ilie, au renunţat la câte 1.000 lei lunar.

Este interesantă modalitatea cum jucătorii au înţeles să admită scăderea salariilor, întrucât ei au contracte în vigoare.

Jucătorii, cari au renunţat la 1.000 lei lunar... s'au înscris ca membri cotizanţi cu cotizaţie lunară de 1000 lei.

ALTE MASURI

In faţa acestui gest, care nu mai are nevoe de nici un comentar, comitetul grupării a făgăduit jucătorilor că, dacă echipa va intra din nou în prima divizie, vor avea dublul sumelor date astfel clubului.

In orice caz, s'a dovedit încăodată că la Unirea Tricolor jucătorii nu sunt numai profesionişti şi suntem fericiţi s'o constatăm.

SUCITULESCU ANTRENOR

Noul antrenor al clubului, va fi... Sucitulescu, care în echipă va ocupa postul de centru înaintaş.

Primul antrenament, va începe la 9 August şi va fi condus de el.

CE ECHIPA VA ALINIA UNIREA TRICOLOR

Deşi a fost retrogradată şi a pierdut trei din cei mai buni jucători ai săi, gruparea oboreană nu a făcut nici o achiziţie.

In locul celor plecaţi, vor fi introduşi juniori ai clubului

Iată echipa, pe care o vor prezenta oborenii în viitorul campionat

Ionescu (Creţeanu), Petrescu, Iliescu; Cristescu, Covaci, Boteanu ; Florea, Alexandrescu, Sucitulescu, Dumitrescu, Lulu Mihăilescu.

Datele finalelor Cupei Europei

Centrale au devenit problematice

Am anunţat că datele finalelor Cupei Europei Centrale au fost fixate pentru 11 Septembrie şi 9 Octombrie.

Aceste date însă, au devenit din nou problematice.

Cauza este că la 11 Septembrie la Praga va avea loc un mare concurs internaţional de motociclete şi din această cauză, conducerea Slaviei, văzând oarecum periclitat succesul matchului, a renunţat la această dată.

Intr'o scrisoare adresată grupării Ferencvaros, conducătorii Slaviei propun data de 10 sau 12 Septembrie.

Un nou aspect al cazului Iancu Asparuch

Aseară, ne-a vizitat la redacţie, d. avocat Anghel Marinescu, vice - preşedintele soc. culturale „Timoc", care ne-a adus la cunoştinţă unele aspecte noi ale „cazului" jucătorului Iancu Asparuch care a semnat după cum se ştie pentru două grupări : Mica (Brad) şi Ripensia.

D. avocat Marinescu ne-a spus că Iancu este român timocean, adus în ţară de asociaţia românilor timoceni.

El are datorii de conştiinţă faţă de această asociaţie care nu-i va permite în nici un caz să activeze într'o grupare minoritară ca Ripensia.

In afară de acest lucru, gruparea „Mica" s'a obligat ca pentru semnătura lui, pe lângă postul care i-l dă lui, să dea un post şi unui alt timocean, Petrescu, suferind de piept, căruia aerul de la Brad îi este necesar.

Iancu are datoria să-şi ajute prietenul şi asociaţia care l-a adus în ţară, aşteaptă dela el acest lucru.

De-altfel, Iancu, care e momentan la Brad, nu va părăsi gruparea, nici localitatea şi după ce-i va expira suspendarea va rămâne bun legitimat pentru vechea sa grupare Electrica.

Aceasta îi va da apoi deslegare pe cale amicală pentru Mica la care va juca.

Orza a fost legitimat prin fraudă de către CAO,

care, astfel, nu avea dreptul să-l vândă Venusului

Universitatea a dat în judecată pe vinovat şi a cerut F. R. F. A. să nu-l legitimeze pentru bucureşteni

Puţini sunt acei cari ştiu că jucătorul Orza, legitimat acum pentru Venus, de la C. A. O., a fost luat de orădeni prin fraudă de la Universitatea.

Clubul clujean a avut anul trecut ca secretar pe R. Marţian, care pentru diverse nereguli a fost demis din postul ce ocupa în conducerea clubului.

La câtva timp după demiterea sa, Marţian a intrat în legături cu un racoleur al orădenilor, căruia i-a vândut pe Orza fără ştirea clubului Universitatea.

Procedeul uzitat a fost pe cât de simplu, pe atât de ingenios : a şters cu clor, textul de pe o veche adresă semnată şi şi-a scris apoi un nou text, acordând deslegarea jucătorului Orza.

Universitatea a cerut F. R. F. A., să ancheteze cazul şi oficialitatea a constatat frauda.

De altfel, clubul clujean a mers mai departe şi a intentat acţiune în justiţie, contra falsificatorului.

Eri seară, s'a primit la F. R. F. A. o adresă prin care Universitatea roagă federaţia să nu acorde legitimarea jucătorului Orza pentru Venus, până când justiţia nu se va pronunţa în acest caz.

Din cele expuse până aici, se poate vedea că Venus nu va putea beneficia de serviciile lui Orza, căci va fi nevoe, — justiţia dând dreptate Universităţii — ca bucureştenii să ceară o nouă deslegare a jucătorului, de la clujeni.

Joe Louis e, între altele, şi mare amator de cavalcade

Hans Stuck

a câştigat cursa de coastă „La Turbie" dela Nisa

Nisa, 6. — Intr'un nou timp record, Hans Stuck a câştigat pentru a treia oară consecutiv, cursa de coastă „La Turbie", care se aleargă în fiecare an la Nisa.

Cu toată căldura excesivă — 40 de grade — şi cu toate că asfaltul de pe şosea era complect muiat de căldură, Stuck a izbutit să bată propriul său record, parcurgând pista de 6.3 km. în 3 min. şi 30 secunde.

Al doilea s'a clasat francezul Dreyfuss, realizând timpul de 3 min. şi 47 secunde.

Invitație la drumeție

ITINERARIU CARPATIN

Sinaia – Bolboci – Peștera – Cruce – Bușteni

Un drum fermecător care urcă dela 800 m. la 2006 m. pentruca să coboare și să urmeze valea minunată a Ialomiței, urcând, însfârșit, la Crucea depe Caraiman. De-acolo în jos, pe brâul și pe valea Jepilor, în Bușteni.

Propunem astăzi alt itinerar tot așa de încărcat cu surprize plăcute dar și cu greutăți. E vorba de o excursie de o zi pe ruta: Sinaia, prin Vârful cu Dor, la Bolboci, apoi pe valea Ialomiței la Peștera și de aici, dacă timpul și picioarele vă permit, la Crucea Caraimanului cu coborîrea în Bușteni.

O recunoaștem dela început: e cam greu. Un începător cu multă dificultate l-ar face. Insă în călătorie nu cauți niciodată odihna și confortul. Principalul e să te recreezi și să câștigi cunoștințe noui și folositoare. Tocmai de aceea drumul propus de noi azi e minunat.

PLECAREA..

...la ora 4½ dimineața. Adică înainte de răsăritul soarelui cu o oră și jumătate. Aerul e rece, întunerecul începe să se distrame în perdele sumbre care se afundă în păduri, liniștea e atot-stăpânitoare și forțele sunt mai proaspete ca oricând. Afară de faptul dacă te-ai culcat târziu noaptea, lucru foarte condamnabil înainte de excursie.

DRUMUL...

...duce pe o potecă întortochiată sau pe drumul de automobile până la hotelul Oficiului Național de Turism, „Cota 1400". Recomandăm șoseaua deoarece poteca e nemarcată și puțin abruptă pe partea unde se va construi funicularul.

De aci, dela hotel, după un popas de cinci minute pentru odihnirea respirației, poteca continuă, de data asta marcată, în sus, spre Vârful cu Dor, care se vede ca o căpiță de fân, dominând împrejurimile. Nu mai vorbim de priveliște. Tocmai acum cerul la răsărit începe să se îmbujoreze poleind ușor munții, lăsând în umbră și în ceață văile care se târăsc jos, în abisuri.

O jumătate de oră după răsăritul soarelui, la șase și jumătate, te afli pe Vârful cu Dor, la 2006 metri altitudine. De pe Vârf peisagiul e demn de pana lui Calistrat Hogaș care cu mare părere de rău, nu a cunoscut Bucegii în toată magnifica lor splendoare.

O CABANA DUPA UN COLȚ DE STANCA...

...te întâmpină. E căsuța SKV harnica grupare alpină. Aci te primește binevoitor d. Voiculescu cu soția sa. Un popas nu strică, la 2000 de metri, așa că rămâi lăsând ruksakul jos și mâncând ceva frugal.

Dela cabană pe care o părăsești la ora 7 cu promisiunea că mai vii dată d-lui Voiculescu — un adevărat cabanier — drumul se întinde și se lasă jos în vale. Pe o parte, pe sus alt drum duce la Peștera. Dar aceea nu ne interesează. Ținta noastră e acum cantonul funicularului Schiell ce se vede ca o bucățică de zahăr pe culme. Cu puțin efort ajungi la el. Apoi altă vale și altă culme și însfârșit valea uriașă a Ialomiței îți stă la picioare. Pe deasupra ta funicularul împins de o putere nevăzută, robotește într'una. Vine acum coborîrea, destul de grea, a Nucetului. Impresionant este funicularul aci. Traversează această vale fără niciun stâlp de susținere. Și sunt vreo 700 metri.

In fine, după atâta gâfâială Bolbucii se lasă văzuți. Ii descoperi acolo jos lângă cheile Tătarului cu căsuțe adunate buluc și cu funicularul care se termină. Stive întregi de scânduri gata fasonate sau butuci cu scoarță stau în așteptarea Decauville-ului care îi va duce în jos, la orașe.

Etapă de odihnă și ravitaliere (termenul e luat din „Tour de France"...). Dacă e timpul frumos, pajiștea depe malul Ialomiței te îmbie.

Ai ajuns la ora 9. După 4 ore și jumătate de continuă mișcare, un repaus de o oră e necesar și foarte nimerit aci. Peisagiul e de-a-dreptul minunat. In toate părțile se ridică munții cu păduri și stâncile cenușii se lasă jos aproape de vale, închizând-o și pricinuindu-i chei.

Cum ne ocupăm de drum și nu de popasuri putem spune că la ora 10 repausul s'a terminat și ruksakurile s'au închis.

Linia îngustă a Decauvilleului ne va conduce de-acum înainte prin vale.

Dacă aveți norocul ca trenulețul să meargă, cereți voie și vă suiți pe butuci. Dacă nu... faceți o oră și jumătate până la Peștera. Un drum ca niciunul altul. Micile cascade involburează Ialomița și îi spumegă cursul. Linia continuă apoi prin Cheile Ialomiței, adevărați munți care se bat cap în cap. Apoi Padina. Cu cabana vestită a lui Serghie. De aci la Peștera pe care o cunoașteți, credem, cu toții.

E ora 11 și jumătate. Drumul nu a fost greu. Așa că popasul se reduce la o simplă jumătate de oră cu mâncarea la una din cabane (de preferat a Touring-Club-ului de unde se și vede drumul de urmat).

Viitoarea țintă este Caraimanul cu crucea vestită. Dela Casa Touring, poteca șerpuește în sus, în serpentine largi până la babe. Bineînțeles cu câteva pante cu puține eforturi urcate. Timpul întrebuințat este de 3 ore cu un mers normal și neforțat. Deci la ora 15 (3 d. a.) suntem la Cruce de unde priveliștea e unică. Fără nicio exagerare.

Popas de un sfert de ceas pe soclul Crucei. Apoi... **călătorului îi șade bine cu drumul.** In consecință plecarea. Poteca se îngustează și ajungem pe brâuleț Caraimanului. Pe care cu puțină grije îl trecem într'o jumătate de oră ajungând la cabana „Carpatina—Dimitriu".

Apoi pe o altă potecă, marcată și ea ne urmăm drumul până la Cantonul depe Jepii Mari ai funicularului Schiell.

Aci suntem către ora 4½-5. Un scurt popas de... verificare a puterilor și a alimentelor și din nou pe drum, pe valea Jepilor. O coborîre plăcută și sigură pe poteci bine întreținute. In jos Bușteniі se acoperă cu perdea diafană de umbră. Incepem să grăbim pasul. E mai mult de 5 și vrem să ajungem în amurg. Pădurea și stâncile iau forme fantastice și cohortele de umbre drapate printre copaci încep să populeze pădurea. E frumos! E sublimă starea în care te găsești. Cobori din ce în ce mai repede lăsând sus la „Canton" oameni pe cari i-ai văzut acum o oră. Ești încărcat cu peisagii magnifice ca un aparat fotografic cu film lung. Vei povesti acasă, sau vei ține numai pentru tine?

E 8 sau 8 jumătate. Fabrica de hârtie îți anunță Bușteniі cu lumini, restaurante și lăutari.

Să auzim de bine!

Eugen Verzea

La 28 August 1938 se va desfășura „Concursul aerian al Micii Înțelegeri"

Aviația sportivă din țările Micii Înțelegeri, va cunoaște la sfârșitul acestei luni momente de înfrățire, în cadrul unei mari întreceri aeriene.

Reuniunea cuprinde un circuit care trece prin toate statele Micii Înțelegeri și o cursă de iuțeală pe o sută de km.

Sunt admise la concurs echipagiile aparținând celor trei state și avioanele înscrise sau înregistrate în aceste state,

Circuitul de voiaj se va desfășura astfel:

ZIUA I, 29 AUGUST:
Categoria A. și B:

Praga — Zlin	252 km.
Zlin — Pistyan	69 km.

ZIUA II, 30 AUGUST:
Categoria A. și B.:

Pistian — Uzhorod	324 km.
Uzhorod — Cluj	252 km.
Cluj — București	317,4 km.

ZIUA III, 31 AUGUST
Categoria A.:

București — Belgrad	450,6 km.
Belgrad — Petrovgrad	62 km.
Petrovgrad — Borovo	111 km.
Borovo — Belgrad	130 km.

Categoria B.:

București — Belgrad	450,6 km.
Belgrad — Zagreb	362,5 km.
Zagreb — Belgrad	362,5 km.

ZIUA IV, 1 SEPTEMBRIE:
Categoria A.:

Belgrad — Arad	166 km.
Arad — Cluj	190 km.
Cluj — Kosice	304,5 km.
Kosice — Bratislava	305 km.

Categoria B.

Belgrad — Arad	166 km.
Arad — Cluj	190 km.
Cluj — Kosice	304,5 km.
Kosice — Bratislava	305 km.
Bratislava — Brno	116,3 km.
Brno — Praga	199,5 km.

ZIUA V, 2 SEPTEMBRIE:
Categoria A.

Bratislava — Brno	116,3 km.
Brno — Praga	199,5 km.

In total vor parcurge: avioanele din categoria A. 3249 km. și 300 m.; avioanele din categoria B. 3671,3 km.

Circuitul de viteză pe o sută de km. comun pentru ambele categorii, se va desfășura între Praga — Ruzyne, Rip, castelul Touzetin, Praga — Ruzyne.

PESTE 50 DE ECHIPAGII VOR SBURA IN PRIMUL CIRCUIT AL MICII INTELEGERI

Circuitul trecând prin toate țările Micii Antante, atât în Cehoslovacia cât și în România și Jugoslavia, se fac pregătiri deosebite spre a se da acestei manifestațiuni, strălucirea cuvenită.

Singura cheltuială care privește pe concurenți, fiind taxa de înscriere de 500 coroane cehoslovace. Deasemenea, atât interesul ideei dela care a pornit organizarea acestei probe cât și premiile puse în competițiune de către organizatori, în valoare de 80.000 coroane (circa 464 mii lei) la care se adaogă 100.000 lei donați de F.A.R.R., precum și numeroase cupe și distincțiuni, au făcut ca din fiecare țară su se anunțe un mare număr de participanți, urmând să ia plecarea peste 50 de echipagii.

FOOT-BALL

Jucători și spectatori

de Petre Steinbach

Jucătorul de football, ca toți cei cari apar în fața publicului, are o viață dublă. Nu e doar o frază de dragul unei imperecheri de vorbe fără fond real. In afară de viața izolată pe arenele de sport, pe care jucătorul o stăpânește cu entuziasmul spectatorilor, există o alta, care începe dincolo de porțile stadioanelor, când fluerul final a pus capăt luptei sportive. E o viață, care nu mai e întotdeauna frumoasă și clară, dar care pentru jucătorul de azi are aceeași importanță. El le trăește pe amândouă, cu același corp și suflet, împletite într'una singură. Footballul modern are obligația de a statornici un echilibru între aceste două aspecte, de a dubla atletul depe terenurile de sport cu un om, care să poată cere societății dreptul său.

El este, înainte de toate, și pe terenul de joc și în lume, un om și trebue privit ca atare. Jucătorii de football fac sport și sunt sau nu plătiți pentru a-l face. Spectatorii, cari vin pe arenele de football, să vină numai dacă le place sportul. A veni să vezi pe un jucător, n'are nimic comun cu footballul pentrucă cine iubește acest sport, privește ansamblul nu individul.

Insă odată, jucătorii de football sunt oameni. Nu sunt nici vedete, cari trebuesc primite cu flori, nici figuranți fluerați și insultați la orice greșeală. Am văzut pe David Jack, interul dreapta al Arsenalului și unul dintre cei mai mari jucători ai lumii, trăgând din fața porții la câțiva metri peste bară, fără ca miile de spectatori să arate vreo urmă de indignare. A fost doar un murmur de părere de rău pentru goalul ratat, nu pentru greșeala de începător a aceluia, care jucase la cele mai mari cluburi engleze. La noi jucătorii buni n'au voe să greșească. Sunt aplaudați frenetic la fiecare lucru frumos pentru a fi fluerați la cea dintâiu greșeală. Și totuși ei nu sunt automate, cari odată puse la punct să meargă fără greș.

Sunt o mulțime de lucruri, pe cari spectatorii nu le observă și cari au pentru jucători o însemnătate foarte mare. Pentru a ilustra aceste „lucruri mici", cari sunt însă explicații puternice, transcriem după revista „Fussball Woche" următoarea „Scrisoare a unui jucător către un spectator", apărută în jurnalul clubului „Berliner Sport Verein 92" :

„Eu sunt numai o extremă stânga și n'am nicio pretenție față de dvs. Domnia-voastră sunteți atotputernicul spectator, care-și plătește intrarea și stă poate în primul rând al lojii. Aveți dreptul de a critica și de a pretinde un spectacol bun. Recunosc toate acestea. Dar îmi iau totuși curajul de a vă spune câteva cuvinte. Cred că-mi veți acorda dreptul acesta pentrucă și dvs. vă ocupați de mine.

De ce mă înjurați atâta ? De exemplu, nu am putut intercepta un pas, pe care mi l-a făcut mijlocașul dreapta. Dar dvs. aveți cu totul altă perspectivă. Observați numai cum întârziat cu celebra „zecime de secundă" la o mingie servită atât de frumos. Nu ați observat însă că am avut de recuperat 15 metri și că m'am împiedicat cu cramponul de-o ridicătură de pământ, pe care nu o văzusem înainte și pe care deci n'am putut-o calcula în viteza mea. Desigur că n'ați observat nici cum fundașul dreapta mi-a pus piedică în mod destul de ordinar. Probabil pentrucă arbitrul vă acoperea vederea. Nici acesta nu a putut vedea deoarece se uita tocmai la mingie. Și tocmai pentru aceasta mi-ați făcut cel mai mare scandal. Ați strigat: „Unul, care aleargă orbește, nu trebue pus în echipă, nu merită nici praf de pușcă!" Asta ați spus-o dvs. O știu sigur.

Și rândul trecut v'ați manifestat supărarea, când pe vânt și o vreme imposibilă am fost singur în fața porții și cu toate că eram la o depărtare aproximativ mică, nu am tras la poartă. Sunt sigur că n'ați auzit, când centrul înaintaș mi-a strigat: „dă-mi mingia!" Ceiace am și făcut pentrucă eu pun mai presus de toate spiritul de disciplină și camaraderie. Și pentru aceasta s'a ratat ocazia. Fundașul a fost ceva mai repede decât înaintașul nostru centru.

Și atunci m'ai judecat, stimate spectator necunoscut, când am tras milimetric peste bară o lovitură de pedeapsă dela 16 metri, care ar fi putut aduce victoria echipei mele. Puneți-vă în situația mea. Căpitanul spune: „Tu trebue să tragi lovitura pentrucă ai cel mai puternic shoot. Dar trebue să marchezi negreșit pentrucă altfel am pierdut". Reprezentați-vă în tribună situația. Stați în loje cu țigarea de după amiază în gură și așteptați dela mine o faptă extraordinară. Să împușc mingia în goal rupând plasa. Am aceeași dorință puternică să aduc avantajul de partea clubului meu și îmi încordez toată puterea în acest shoot. Mă dau puțin înapoi, îmi fac forță și trag. Pun totul în această lovitură, dar soarta vrea ca mingia să treacă razant peste bara transversală. Camarazii sunt deziluzionați, publicul e scos din fire.

Cu ce sunt eu vinovat? Nu sunteți la niciun club de popice? Dacă sunteți, atunci ați jucat cu siguranță așa numitul „partel". Erați ultimul om și mai era un singur popic pe dreapta. Trebuia neapărat să-l dați jos pentruca pe urmă să dați din nou în plin cu a doua bilă. De aceasta depindea totul. Altfel jocul era pierdut pentru partida dvs. In jurul dvs. ședeau toți cei din clubul de popici și așteptau lovitura. Vă concentrați cât mai mult cu putință, aruncați bila pe mandă și ea trece la câțiva milimetri de ultimul popic rămas. N'ați pățit niciodată asta? Și lovitura mea avea un preț mai mare decât cei 20 de pfenigi, cari erau poate miza partidei dvs. de popici.

Gândiți-vă totuși de câte ori părerea dvs. despre mine nu s'a schimbat subit, când marcam un goal sau două. Atunci nu mai eram „înaintașul mizerabil" sau „cazul fără speranță". Eram dintr'odată o... „lichea cu shoot-bombă, care acreste viața portarilor".

V'ați gândit vreodată că în timp ce după un match câștigat ați vrea să mă turnați în ciocolată, după unul pierdut eu nu mai exist pentru dvs.!...

Iertați-mă, vă rog, că mi-am deschis inima și v'am adresat o scrisoare atât de sinceră. Asta trebuia să se întâmple odată și vorbesc în numele tuturor camarazilor mei. Sper că prin aceasta v'am deschis ochii ca să vedeți că noi ne facem datoria cu toate forțele și știința noastră, dar că avem câteodată momente, pe cari nu le putem stăpâni cu puterile noastre.

Să nu vă fie cu supărare stimate spectator. Noi ne înțelegem și o să ne înțelegem și în viitor. Scrisoarea mea nu este pentru toți jucătorii. Ea privește numai pe vecinii nemulțumiți, cari poate n'au pus niciodată piciorul pe o minge de football, dar sunt întotdeauna gata să critice cu o asprime necruțătoare".

Acesta este adevărul. Spectatorii să vadă numai ce-i frumos și să treacă cu vederea greșelile pentrucă footballul trăește prin ce are el frumos. Numai atentatele contra jocului cavaleresc, cari degradează și compromit pe jucător, merită desaprobarea lor.

Azi pe arena A.C.S.A. începe Cupa Loghin

Astăzi pe arena A. C. S. A. din șoseaua Olteniței, au loc primele matchuri în cadrul cupei Loghin, donată de gruparea gazdă.

Ora 8.30: Carmen — Olimpia, arb. d. Mitran.

Ora 11: Soces — A. C. S. A., arb. d. Mihu Augustin.

Ora 11.30: Ind. Iutei — Adesgo, arb. d. Coca Ștefănescu.

Ora 18: Monitorul Oficial — Dâmbovița, arb. d. Colai Francisc.

Tariful de publicitate al ziarului UNIVERSUL

(CATEGORIA IV)

LINIA CORP		5
Dela 10-1000 linii	Lei	9
Dela 1000 linii în sus	„	7,50
Anunțurile colectorilor de loterii	„	10
Bilanțuri, convocări, notificări etc.	„	30
Știri artistice, judiciare, școlare	„	15
Informațiuni comerciale minimum 5 linii	„	17,50
Informațiuni financiare minimum 5 linii	„	17,50
Informațiuni colectori de loterii	„	20

JUVENTUS

redevine vechiul JUVENTUS

A treia forță în București. Efortul a doi oameni a transformat cu totul un club, care era amenințat să dispară

Orice s'a spune, Juventus era o grupare modestă cu un trecut strălucit.

Efortul a doi oameni, d-nii Ing. Cezar Popescu, președintele grupării, și căpitan Herter, conducătorul technic a transformat cu totul acest club, cu destin precar.

Azi, Juventus are pe lângă un trecut glorios și un prezent asigurat.

O mentalitate nouă, în serviciul unei sportivități integrale, — iată noua orientare a clubului.

ACHIZIȚII

In campionatul, care va începe peste două săptămâni Juventus va juca un rol hotărîtor.

Și scopul acesta care explică total sacrificiile făcute, a fost tot timpul în vederea actualilor conducători.

Astăzi clubul bucureștean are o echipă mare.

Jucătorii noui angajați cu cheltueli ce se pot imagina cu greu, au dat echipei o însușire mare în afară de valoarea lor individuală incontestabilă: echilibrul.

Echipa, noua echipă roș-albastră este o formație cu compartimentele echilibrate.

Spiritul technic și priceperea celui care a angajat nouii jucători apar în mod vădit în alcătuirea echipei.

Programul de achiziționare a urmat o normă foarte inteligentă.

Pe vechiul schelet, au fost altoiți jucători de valoare, al căror stil de joc se încadrează perfect în vechea manieră de joc.

LUPTE PENTRU JUCATORI

Dar Juventus nu a cumpărat numai jucători de valoare recunoscută.

Lupta cea mare în afară de aceea dată pentru angajarea lui Prassler, în care Ripensia a fost un adversar redutabil, a fost pentru semnătura lui Drăgan. Sibianul, deși nu are decât 18 ani, este un talent mare și din nou adversarul pentru achiziționarea lui a fost Ripensia.

In această sbuciumată perioadă de transferări cei doi adversari înverșunați din timpul campionatului s'au întâlnit din nou în tur și... retur.

PRASSLER ȘI SADOVSKY

Ciclul achizițiilor s'a închis cu angajarea lui Sadowsky și Prassler.

Arădenii, cari au costat nu mai puțin de 300.000 lei, plătiți personal de d. Cezar Popescu, vor sosi în Capitală Marți dimineața.

Toate formalitățile pentru legitimarea celor doi amefiști vor fi îndeplinite în cursul săptămânii viitoare.

Aecști doi jucători sunt cei din urmă, pe cari Juventus i-a angajat.

Atât Prassler cât și Sadowsky primesc un salariu lunar de 8.000 lei.

JUVENTUS, O FORȚA

Bucureștiul are o nouă forță footballistică.

Campionatul viitor se va disputa în Capitală.

Intr'adevăr Rapid, Venus și Juventus, sunt competitorii cei mai autorizați ai probei naționale. Și credem că deținătorul titlului va fi una din aceste trei echipe.

Iată, așa dar, un club care nu numai că a fost oprit de pe o pantă, ce-l ducea la desființare, dar a cărui redresare a fost atât de puternică, încît Juventus este azi unul din cluburile cele mai puternice.

Sloga neputând veni în țară

Tricolor C. F. P. V. joacă azi

cu reprezentativa Ploeștiului

Gruparea ploeșteană Tricolor C. F. P. V. trebuia să joace azi după amiază cu echipa jugoslavă Sloga.

Din cauză că Straja Țării nu a dat decât foarte târziu aprobarea pentru acest turneu, echipa sârbească nu a mai putut veni, astfel că ploeștenii au rămas fără adversar.

In această situație, tricoloriștii au făcut o invitație Juventusului. Cum era foarte târziu și bucureștenii nu mai puteau să-și anunțe jucătorii, au fost nevoiți să refuze și ei.

Tricolor C. F. P. V. care ținea cu tot dinadinsul să facă un antrenament azi, a aranjat să joace cu o reprezentativă a orașului.

Astfel că la orele 18, ploeștenii vor putea urmări întâlnirea Tricolor C. F. P. V. Reprezentativa Ploeștiului.

In cursul acestei partide, vor fi încercați Dobra, Lupaș, Gallis și încă doi fundași noi.

Incă patru înscrieri în Cupa României

Eri s'a primit la FRFA înscrierile următaorilor înscrierile următoarelor echipe :

Pr. Ileana (Câmpina).

Steaua Română (Câmpina).

Victoria (Ploești).

C. S. Muncitoresc (Sf. Gheorghe).

FOOT-BALL

Ce echipe vor alinia divizionarii bucureşteni în noul campionat

Deşi mai sunt trei săptămâni până la premieră şi antrenorii nu spun nimic, echipele se cunosc

După un an nefericit, în care a dus o existenţă penibilă, campionatul naţional îşi găseşte încordarea anilor trecuţi.

Dar o încordare localizată pentrucă lupta pentru titlu se va da între bucureşteni. Provincia nu mai are decât un reprezentat într'adevăr puternic, acela de totdeauna : Ripensia.

Oradea nu mai are nicio echipă, Clujul numai una iar Aradul nu mai reprezintă nici el mare lucru. Nici Gloria, nici A. M. E. F. A. nu vor mai isbuti să însemne ce au însemnat în trecut.

Forţele s'a grupat la Bucureşti, unde Rapid, Venus şi Juventus vor lupta pasionant pentru titlul de campion.

Anul acesta va fi anul Bucureştiului şi aşa cum sunt alcătuite echipele, titlul naţional nu va mai părăsi multă vreme Capitala.

Echipele bucureştene s'au pregătit intens, au cumpărat jucători noui şi, indiferent dacă activează în prima sau secunda divizie naţională, privesc campionatul care vine, cu egală seriozitate şi... optimism.

Anul acesta mai mult ca oricând, grupările bucureştene vor alinia echipe schimbate. Au venit nume noi şi au plecat vechile vedete.

Cu excepţia lui F. C. Rapid, toate clubrile divizionare din Bucureşti vor alinia formaţii... surpriză.

RAPID : ACEEAŞI ECHIPA

Până acum, Rapid a bătut un record, în felul lui. Feroviarii nu au făcut nicio achiziţie.

Rapid a dus politica înţeleaptă de a-şi alcătui anul trecut un lot de 16 jucători de valoare şi nu au nevoe să mai cumpere vreunul, cei puţin anul acesta.

Firește, echipa are încă puncte slabe — Rapid a încercat să-l aducă pe Căpuşan — dar acestea cedează în faţa coeziunei ansamblului, care a fost verificată în atâtea întâlniri mari.

Campionatul poate veni. Aceeaşi echipă îl va întâmpina cu aceeaşi încredere :

Petrică Rădulescu, Wetzer II, Rosculeţ, Vintilă, Răşinaru, Rafinsky, Bogdan, Moldoveanu, Auer, Baratky, Cuedan, sunt titularii.

E aceeaşi echipă, care a învins pe Genova şi conducătorii feroviari au deplină încredere în valoarea ei.

Şi au dreptate. Dacă echipa aceasta va putea juca neschimbată un campionat întreg, Rapid va fi sigur unul din aceia ce vor hotări soarta campionatului.

VENUS : CEL MAI INTELIGENT PROGRAM

Febra de anul trecut, care a condus la un eşec nemeritat, a lăsat locul — anul acesta — unui program studiat şi inteligent alcătuit.

Venus a luat ce avea nevoe şi a angajat pe cei mai buni dintre cei cari erau liberi.

Astăzi, gruparea din splaiu are o echipă, care posedă marele avantaj de a fi echilibrată. Disproporţia inadmisibilă dintre compartimente a dispărut. Tripleta de valoare europeană este montată pe două extreme corespunzătoare, iar, în poartă, Venus are o personalitate care lipsea echipei de anul trecut.

Iată echipa ce va apărea pe teren la 28 August :

David, Sfera, Albu, Bărbulescu, Feraru, Demetrovici, Orza, Ploeşteanu, Humis, Bodola, Iordache.

Şi totuşi, echipa mai are un semn de întrebare, care poate să răstoarne toate aşteptările. Poate Orza juca extremă dreapta, sau Venus are două extreme de aceeaşi valoare dar... şi de aceeaşi parte ? Mulţi se îndoesc. In orice caz lucrurile nu sunt atât de simple.

JUVENTUS E IMPRESIONANT

Roş-albaştrii au întrecut măsura. Au cumpărat pur şi simplu altă echipă. Dorind cu tot dinadinsul să joace un rol hotărîtor, Juventus a cumpărat, a cumpărat de oriunde a existat un jucător de valoare.

Dacă în club va exista un om priceput, Juventus poate pune pe picioare o echipă care să aibe şanse sigure de campion.

Dar deşi au achiziţionat atâţia jucători, „numai" cinci oameni noui vor juca în echipa de anul trecut.

Ca şi echipa din campionatul trecut, şi noua echipă a Juventusului, suferă de aceeaşi boală. Fundaşul dreapta — Cotruţă sau Drăgulescu — nu este un jucător care să poată sta alături de ceilalţi echipieri.

Cu achiziţionarea lui Prassler şi Sadowsky, ciclul de achiziţii a fost închis şi echipa definitivată în modul următor :

Sadowsky, Drăgulescu, Dragomirescu, Petrescu, Micu, Brandabur, Oană, Prassler Soni Niculescu, Dunăreanu Nacu.

SPORTUL STUDENŢESC TACE ŞI FACE

Sportul Studenţesc şi-a încredinţat destinele în mâinile lui Titel Ursache, care a luat câţiva jucători tineri dar mai ales a profitat de desfiinţarea... Telefoanelor.

Deocamdată mai sunt tratative în curs dar el crede — şi dacă crede înseamnă că e sigur — că vor fi duse la bun sfârşit.

Fără niciun sgomot şi bani mulţi, Titel ar vrea să alinieze echipa următoare :

Mişu Constantinescu, Duce, Bădulescu, Boldiş, Drăgan, Mitan, Schulder, Oprea, Marinescu, Ştefănescu, Gică Popescu.

UN SINGUR INCONVENIENT

Firește, faptul că echipele bucureştene au căutat să-şi completeze efectivele, este destul de lăudabil.

Dar dacă achiziţionarea de jucători este o metodă rapidă de întărire a echipei, ea prezintă în schimb un mare inconvenient. Acela al acomodării târzii. Sunt atâţi jucători cu tot atâtea stiluri de joc. Până când se va stabili o legătură în jocul lor, echipa poate realiza rezultate surprinzătoare de slabe.

Ştiri şi convocări

„A. C. S. Şoimii", convoacă astăzi Duminică 7 Aug. la orele 8 dim., pe terenul S. T. B. în vederea match-ului de antrenament cu Pebe, următorii jucători:

Antonescu Gh., Mihăescu, Chepeţ, Niculescu; Bratu, Năstăsescu, Chiriţescu, Lupu; Cionoiu, Oprin, Dudă, Lică; Dragomirescu, Pllessinger, Coltor, Cameniţă, Dinescu, Neghină.

Se atrage atenţia tuturor, că fiind primul match din seria de pregătire în vederea viitorului campionat, prezenţa este absolut obligatorie.

Match-ul începe la 8.30 precis.

● *Clubul sportiv sect. I Galben, convoacă azi toţi jucătorii săi la ora 8 dimineaţa pe terenul Velodrom, pentru un match de antrenament cu echipa Dârlău.*

● *Din iniţiativa d-lui Mihalache şi a fruntaşilor satului, s'a construit în comuna Topoloveni, Muscel, un teren sportiv, pentru propagarea foot-ballului.*

Noul teren, e înzestrat cu toate instalaţiunile technice şi va fi inaugurat astăzi, Duminică 7 crt. prin matchul dintre A. S. Topoloveni şi C. S. Leordeni.

Intre sus numitele grupări există o rivalitate mai veche, niciuna din ele nefiind superioară celeilalte, astfel că va da loc unei aprige dispute, din care cu greu şi la mare luptă, va ieşi învingătoare A. S. Topoloveni, care posedă o echipă mai omogenă şi cu condiţia fizică pusă la punct.

Conducerea match-ului a fost încredinţată d-lui Ionel Rădulescu (Călineşti), căruia îi se vor alinia formaţiile:

A. S. Topoloveni: *HOREZ, TRAIAN IONESCU, PETRE VASILESCU, MARINESCU, NEGULICI, GEORGE, IRIMINOIU, BURTAN, NICU OANCEA, NAE IONESCU, GENU STANESCU.*

C. S. Leordeni: *NEATA, CRISTEA, PLOSCARU, CRISTEA, I. MOSOIANU, NEATA II. BREAZA, GEORGESCU, PLOSCARU II, DUMITRESCU.*

Ca deschidere, vor juca juniorii ambelor echipe.

Dragoş Vodă şi Jahn se retrag din divizia B?

Ce se petrece la Cernăuţi

Football-ul cernăuţean a fost pus la grea încercare de hotărirea comitetului federal, de a nu modifica formula divizionară.

In prezent, în rândul membrilor clubului Dragoş Vodă, există un puternic curent de a nu participa în divizia B, care — în formula actuală — înseamnă pentru cernăuţeni, un faliment din punct de vedere sportiv şi financiar.

In această situaţie, se discută la Cernăuţi, înfiinţarea unui campionat districtual denumit „Onoare", la care să participe Dragoş Vodă, Jahn, Muncitorul, Dowbus, Macaby, C.F.R. şi Meseriaşul Român, categorie care ar asigura matchurilor interes şi încasări mult mai mari decât în viitoarea divizie B.

Principial, conducătorii celor 7 grupări sunt de acord cu această soluţie, dar există şi un alt curent : participarea în divizia B pentru promovarea în A.

Deşi Jahn ţine foarte mult să se retragă din divizia B, totuşi, dacă Dragoş Vodă va participa, echipa germanilor îl va imita.

In orice caz, situaţia este tulbure şi nu se ştie cum va fi clarificată. Zilele acestea, se aşteaptă să se producă o lămurire într'un fel sau altul.

Concursul nostru

Cea mai bună echipă a tuturor timpurilor

JEAN DORNESCU ELEV BUCUREŞTI

Echipa No. 1: Pavlovici-Bürger, Chiroiu-Vintilă, Răşinaru, Rafinsky-Bindea, Bodola, Baratky, Prassler, Dobay.

Echipa No. 2 : P. Rădulescu-Sfera, Felecan-Bărbulescu, Răşinaru, Brandabura - Bindea, Moldovanu, S. Niculescu, Petea, Gică Popescu.

VILLY DORNESCU ELEV BUCUREŞTI

Echipa No. 1: Pavlovici-Burger, Chiroiu-Vintilă, Răşinaru, Rafinsky-Bindea, Bodola, Marcu, Baratky, Dobay.

Echipa No. 2 : David-Sfera, Felecan-Vintilă, Răşinaru, Demetrovici ?-Bindea, Moldoveanu, S. Niculescu, Petea, Gică Popescu.

D. A. FOCŞANI

Echipa No. 1: David-Burger, Sfera-Vintilă, Cotormani, Rafinsky-Bindea, Täntzer, Wetzer, Bogdan, Dobay.

Echipa No. 2 : David-Sfera, Chiroiu-Vintilă, Răşinaru, Deheleanu-Bindea, Moldoveanu, Cociuban II, Gică Popescu, Bogdan.

D. DULLY MARINESCU ELEV PLOEŞTI

Echipa No. 1: Sepci-Vogl, Albu - Moravetz, Kotormany, Lakatos-Bindea, Tenzer, Baratky, Ronay, Dobay.

Echipa No. 2: David-Sfera, Felecan-Bărbulescu, Răşinaru, Brandabura-Bindea, Moldoveanu, Pop III, Cociuban II, Bogdan.

D-NII RUSSU ŞI BARDAŞ ALBA-IULIA

Echipa No. 1: Pavlovici-Bürger, Chiroiu-Vintilă, Pop Vasile, Demetrovici-Bindea, Reiter, Auer, Prassler, Dobay.

Echipa No. 2 : David-Sfera, Felecan-Vintilă, Pop Vasile, Scovran-Bindea, Moldoveanu, Cociuban II, Orza, Căpuşan.

D-NII EM. STEFAN ŞI MIHALE A. PRAHOVA

Echipa No. 1: Pavlovici-Bürger, Albu-Rafinsky, Juhasz, Cotormany - Dobay, Baratky, Bindea, Bodola, Humis.

Echipa No. 2: P. Rădulescu-Sfera, Chiroiu, Vintilă Răşinaru, Cotormany (?)-Moldoveanu, Bogdan, Bindea, Bodola, Sonny Niculescu.

D-NII MIRCEA ŞI I. GUNA GALAŢI

Echipa No. 1. Zombory-Bürger, Albu-Vintilă, Cotormany, Robe-Bindea, Bodola, Auer, Baratky, Dobay.

Echipa No. 2. David-Sfera, Chiroiu-Vintilă, Răşinaru, Bărbulescu-Bindea, Moldoveanu, Sonny Niculescu, Dunăreanu, Naciu.

D. MIHAILESCU G. CONSTANTIN PLOEŞTI

Echipa No. 1. Pavlovici-Bürger, Chiroiu-Vintilă, Răşinaru, Rafinsky-Bindea, Moldoveanu, Auer, Baratky, Dobay.

Echipa No. 2. David-Sfera, Albu - Deheleanu, Dobra (?), Lupaş,-Bogdan, Moldoveanu, Marinescu, Ciolac, G. Popescu.

D. LUCY FORTUNESCU BUCUREŞTI

Echipa No. 1 : Zombory-Bürger, Albu-Robe, Vogl, Moravetz, Bindea, Sepi, Ale Popescu, Barathky, Dobay.

Echipa No. 2 : David-Sucitulescu, Felecan-Florea, Răşinaru, Brandabura-Bindea, Moldoveanu, Sonny, Petea, Bogdan.

D. NICU, D. POPESCU, PLOEŞTI

Echipa No. 1. Czinczer-Vogl, Albu Vintilă, Juhaz, Rafinsky-Bindea, Covaci, Baratky, Bodola, Dobay.

Echipa No. 2 : David-Sfera, Felecan-Bărbulescu, Răşinaru, Brandabura-Bindea, Moldoveanu, Sonny, Bogdan, Gică Popescu.

D. VULETICI, R. RADU, SINAIA

Echipa No. 1 : Pavlovici-Bürger, Chiroiu-Vintilă, Juhasz, Rafinsky-Bindea, Auer, Tenzer, Bodola, Dobay.

Echipa No. 2 : David-Sfera, Felecan - Vintilă, Răşinaru, Brandabura - Bindea, Moldoveanu, Cociuban, Bogdan, Iordache.

FOOT-BALL

Ce fac astăzi
echipele din divizia națională A

Juventus şi Rapid joacă în provincie. Al doilea match la Ploeşti. Primele jocuri publice la Cluj şi Timişoara. Ce s'aude cu U. D. R., F. C. Carpaţi, AMEFA şi Gloria? Pe Splai, Venus B înfruntă Venus A. Sportul Studenţesc, echipa spectator.

După o lungă serie de antrenamente, echipele din divizia națională A au astăzi ocazia să culeagă roadele, supunând jucătorii unor matchuri amicale, menite să evidențieze stadiul actual al formei.

Este prima verificare a forțelor înainte de greaua campanie care este campionatul național viitor.

Aproape toate echipele divizionare A fac astăzi noui preparative, fie prin noui antrenamente, fie prin jocuri publice.

O SINGURA EXCEPȚIE: SPORTUL STUDENȚESC

Din lotul celor 12 formații ale primei divizii, una singură nu face nimic deocamdată: Sportul Studențesc.

Universitarii nici n'au reluat măcar antrenamentele, dar mi-te să susțină jocuri amicale.

Jucătorii, incet-incet, s'au reintors din concedii.

Mai sunt așteptați Take Dumitrescu, Titi Dumitrescu, Boldiș, Marinescu și Gică Popescu. Iar primul antrenament va avea loc abia Marți.

GRABITUL RAPID, LA CONSTANȚA

In schimb, celelalte trei echipe bucureștene, nu au renunțat la ziua de astăzi.

Astfel, Rapid — cel mai îndreptățit să se grăbească cu preparativele, deoarece la 14 și 21 August joacă cele două finale ale campionatului național — susține la Constanța primul match din acest sezon.

In compania nouei formații A. S. Constanța, în care va juca și Sony Niculescu, feroviarii vor face prima verificare a echipei, care are la activ doar două antrenamente de condiție.

Rapid va alinia următoarea formație:

Rădulescu—Wetzer, Roșculeț—Vintilă, Răşinaru, Rafinsky—Bogdan, Horotan, Auer, Baratky, Cuedan.

Vor mai fi încercați: Fănescu și Lengher.

JUVENTUS INCEARCA ECHIPA DOUA

Juventus va face o deplasare scurtă și numai pentru a încerca o echipă care după înfățișare aduce mai mult cu una secundă:

Ego Munteanu — Tătar, Dimitriu—Tănăsescu, Porojan, Georgescu—Schira, Oană, Koronyi, Drăgan, Vulcănescu.

Roș- albaștrii vor juca la Giurgiu cu echipa locală Acvila.

VENUS CONTRA VENUS

Ultimul dintre bucureșteni, Venus, se mulțumește să facă un antrenament la două porți între două echipe A și B:

Venus A: **David—Stera, Albu—Bărbulescu, Fieraru, Demetrovici—Orza, Ploeșteanu, Humis, Bodola, Iordache.**

Venus B: **Iordăchescu—Ionescu Crum, Colea, Vâlcov—Ștefănescu, Gain, Befa—Gruin, Dan Gavrilescu, Cârciog, Petea, Ene.**

Antrenamentul se va desfășura dimineața pe arena Venus, la ora 10.

UN NOU DUEL RIPENSIA—CHINEZUL

Nici grupările din provincie nu stau cu mâinile la sân.

Din contră, se pregătesc cu multă febrilitate.

Ripensia, cellalt finalist, va întâlniastăzi, pe eternul său rival Chinezul, într'o partidă amicală, care va fi un fel de derby local.

Ambele echipe vor alinia formații noi, în care vor figura toate achizițiile.

„MANAȘTURENII" IN ARENA...

La Cluj, Victoria — ai cărei jucători au fost în ultimul timp, obiectul multor svonuri — reintră în arenă, primind replica grupării locale „Clubul Atletic Cluj".

„Mănășturenii" vor încerca și o achiziție: pe Martin, un bun inter stânga. In rest, echipa va fi cea obicinuită, adică:

Bosneac — Ciocuban I, Felecan II—Chendrean, Pop III, Nistor—Cornea, Szantai, Ciocuban II, Martin și Căpușan.

LA PLOEȘTI

Tricolor C.F.P.V. însă, este la al doilea match.

„Republicanii", al căror scop este să ajungă la o echipă standard, vor utiliza și astăzi echipa:

Schrameck—Hetzer, Dunăreanu—Miscoitz, Dobra, Lupaș—Covaci, Bocșa, Gallis, Ștefănescu, Cociș.

DAR RESTUL?...

De UDR, Gloria, AMEFA și F. C. Carpați (fosta Phönix) deocamdată nu se știe nimic precis.

De antrenat, se antrenează, dar ce vor face astăzi? Probabil se vor antrena din nou sau vor susține jocuri amicale.

„Da sau nu?
Să se desființeze secția de football a CAO-ului?"

Actualmente domnește o mare criză în footballul orădean, criză deslănțuită în special de retrogradarea celor două echipe CAO și Crișana, din divizia națională A.

In privința CAO-ului, s'a scris de multe ori, că se va desființa secția de football.

In realitate, însă, nu s'a luat încă o decizie definitivă.

Presa orădeană și o seamă din conducătorii „atleților" orădeni, sunt de părere că gruparea nu trebue desființată, ci — din contră — susținută tocmai acum și încurajată pentruca din divizia B să revină din nou în divizia A.

Mai mult chiar, un marcant membru al CAO-ului a lansat ideia concentrării în jurul clubului, a tuturor celor care au fost membri sau simpatizanți, pentru a evita desființarea echipei care a făcut epocă în footballul românesc.

S'a făcut și un plebiscit.

Se trimet tuturor „CAO"-iștilor cărți de vizită cu inscripția: „Să se desființeze secția de football a CAO-ului? Da — Nu", la care trebue să se răspundă decupând DA sau NU, după cum cred de cuviință.

Și în felul acesta, se încearcă salvarea CAO-ului.

Până aseară
32 de echipe s'au înscris în Cupa României 1938-39
Pe Ligi, Sudul conduce cu 16 echipe înscrise
Cu „divizionarele", numărul total este de 84

Inscrierile în Cupa României 1938-39 nu abundă, însă în fiecare zi sosesc câte 3-4. Și astfel, încet-încet, s'au strâns până acum 32. Iată-le repartizate pe ligi:

LIGA DE SUD

Victoria (Ploești), *Pr. Ileana* (Câmpina) *Steaua Română* (Câmpina), *Astra* (Moreni), *Vergu* (Buc.), *Metalosport*, (Buc.), *A.S.C.A.M.* (Buc.), *Concordia* (Gura Ocniței), *Avântul* (Bazargic), *Colțea* (Buc.), *Sportul Muncitoresc* (Câmpina) *Arsenal* (Buc.), *SET* (Buc.), *Vulturii Carpaților* (Buc.), *Gloria C. F. R.* Bazargic), *Monitorul Oficial* (Buc.).

LIGA DE VEST

Metalosport (Ferdinand), *Sp. Muncitoresc* (Craiova), *C. F. R.* (T. Severin) *Voința* (T. Severin), *Electrica* (Timișoara).

LIGA DE EST

Cetatea Sucevii (Suceava), *Unirea Tricolor* (Botoșani), *Macaby* (Cernăuți).

LIGA DE CENTRU

C. SP. MUNCITORESC (Sf. Gheorghe), *Sparta* (Mediaș), *A. S. S. Uioara, Uranus* (Turda), *Patria* (Diciosânmartin), *S. S. Elastic* (Sibiu).

LIGA DE NORD

Bistrița (Bistrița), *Napoca* (Cluj).

Cum se vede, 16 echipe sunt din liga de Sud, 6 liga de centru, 5 din liga de Vest 3 din Liga de Est și 2 din liga de Nord.

Inscrierile însă, se mai primesc până la 15 August.

Cum echipele din diviziile A și B (52 la număr), sunt înscrise din oficiu, numărul total al grupărilor este de 84.

Cum vor putea obține jucătorii de football brevetul atletic

Am anunțat că prin noul regulament al FRFA-ului, jucătorii din divizia națională, sunt obligați ca, până la sfârșitul sezonului de toamnă, să-și ia brevetul atletic.

In ce privește această obligativitate, nu se cunosc amănunte, pentrucă federația a luat o decizie în general.

Insă suntem în măsură — după informațiile pe care le deținem, — să arătăm modalitatea cu care acești jucători vor trebui să-și ia brevetul atletic.

Din capul locului, vom face o precizare: datele standard ale brevetului atletic, nu vor fi cele ale federației de atletism.

Din inițiativă districtuală, în fiecare centru divizionar, se vor organiza în cursul săptămânii, probe pentru brevet.

Rezultatele înregistrate — oricare vor fi ele — vor fi trecute pe tablouri, care — apoi — vor fi înaintate FRFA-ului, mai precis comisiei brevetului atletic de pe lângă federație.

La sfârșitul sezonului, această comisie va alcătui — pe baza acestor rezultate — datele standard care vor fi trecute apoi în regulament, pentru ca pe viitor să fie obligatorii la acordarea brevetului atletic.

Shooturi și bare

Korányi, *în tovărășia lui Finta (dela Bocskai), a plecat în Franța.*

Ambii jucători vor activa la Ol. Lillois.

❋

Este *posibil ca selecționata orașului Praga, să susțină două matchuri în zilele de 28 și 30 August, la Belgrad și la Șofia.*

❋

Slavia, *în urma strălucitelor rezultate obținute în Cupa Europei Centrale, a primit numeroase invitații din străinătate.*

Echipa *pragheză, a fost invitată la un mare turneu care va avea loc la Rotterdam la 11 Septembrie, cu ocazia jubileului de 40 de ani de domnie al Reginei Wilhelmina și la un turneu în Turcia între 28 August și 4 Septembrie.*

Cehii au declinat ambele oferte, din cauza lipsei de date.

❋

Victoria *obținută de „Ostmark" la turneul dela Breslau, este foarte comentată de presa germană.*

Ziarele subliniază că succesul austriacilor se datorește în mare parte, excelentului fundaș Sesta.

Intr'adevăr șansele „Ostmark"-ului erau periclitate, chiar din primul match, pe care l'au susținut împotriva Württembergului

Faptul că „Ostmark" nu a fost eliminat, din acest prim match, se datorește exclusiv robustului fundaș.

Kipism

Astăzi la Floreasca

Un pariu austriac ce va ajunge la un sfert de milion

La galop și la trap, un program interesant

Cu reuniunea de astăzi dela Floreasca, S.N.I.C.-ul încurajează ciclul organizărilor de vară, cu un pronunțat caracter consolator.

Cele șase alergări de galop, vor prezenta loturi bine alocate și dacă în rândurile numeroșilor concurenți se află și elemente valoroase de talia unui Baba Novak, Weekend, Biribi, Trés Pratique și Getta, aceasta se datorește faptului că, deși au stabilit performanțe bune în campania de primăvară, totuși n'au reușit — din diverse motive — să câștige sumele la care valoarea le dădea dreptul.

După alocația și standardul valoarei concurenților, proba principală a galopului este PR. BORISKA, la al cărui start se vor aduna elemente de valoarea celor enumerați mai sus, cărora li se va alătura și Monette III.

O altă probă, la al cărei start vor fi aliniate elemente valoroase, va fi PR. LAMPASSE, între ai cărui partanți se pot enumera Weekend, Parabola și promițătorul trei-an Don Basil.

Spectaculoase vor fi reprizele handicapului Fako, pentru care handicapeurii au avut mână fericită în atribuirea greutăților.

O alergare de vânzare și un handicap pentru caii de doi-ani vor completa în mod fericit programul de galop.

Trapul programează obișnuitele trei-alergări.

Cea mai importantă va fi cursa după record, deschisă cailor de prima categorie, PREMIUL NEVADA comportând distanța de 2000 metri și fiind alocată cu 24.000 lei.

Prezența la start a unor elemente de calitatea lui Trixie, Nation, Valentio și Katy Caid promite un spectacol de zile mari.

Foarte spectaculos va fi și PR. NERONE, o alergare de condiție care prin jocul distanțelor se apropie de un reușit handicap.

Handicapul zilei PR. NEGOIAȘI, deschis elementelor mediocre, va oferi o alergare bogată în faze variate.

Cu un asemenea program, reuniunea de astăzi a S. N. I. C.ului va recolta de sigur un frumos succes.

1. PR. FLANEUR. Loti, Ștefania și Balsors sunt caii cu cele mai multe titluri spre a câștiga această cursă.

Balsors, care în acest an nu a ajuns la o formă acceptabilă, nu credem însă să poate precede la sosire pe cele două iepe.

Între Ștefania și Loti, marcarea unei preferințe este extrem de dificilă.

Totuși, cum Loti prezintă avantajul clasei și al unei monte mai bune, credem că va putea dispune de periculoasa lui adversară.

Indicăm : LOTI, Ștefania, Balsors.

PR. FAKO, repr. I-a. Carmen dacă va fi prezentată la start va putea să-și adjudece acest premiu.

In lipsa ei, Brânceni — calul de clasă și cu prima șansă — nu poate fi indicat în urma performanței de acum o săptămână. Rămâne de selecționat între Cărăbuș, Cin'te ține și Goblin.

Pensionara lui Gill prezintă dezavantajul unei greutăți excesive.

Cărăbuș găsindu-se pe distanța lui și având și o greutate favorabilă, credem că va dispune de Goblin și Cin' te ține.

Indicăm : CARABUȘ, Goblin, Cin' te ține.

3. PR. FAKO, repr. II-a. Marmara, calul cu prima șansă, prezintă două inconveniente : faptul că refuză a se întrebuința și al doilea rând că va fi încălecată de Gosztonyi.

Totuși, având pe hârtie un avantaj categoric, credem — maia les dacă nu va pierde prea mult teren pe prima parte a parcursului — că va câștiga.

Pentru plase Hotoaica și Accacia, sunt de preferat.

Indicăm : MARMARA, Accacia, Hotoaica.

4. PR. BLONDIAN. Vigo dacă va fi prezentată la start, ar fi cea mai indicată să câștige. Totuși chiar dacă va accepta angajamentul îi vom prefera calul în progres Hazard, care după ultima alergare barează pe Fiorette.

Indicăm : HAZARD, Vigo, Fiorette.

5. PR. LAMPASSE. Weekend, deși va fi silită să poarte o greutate cam mare, dat fiind că se află pe distanța ei și că întâlnește adversari de o clasă inferioară, credem că va putea câștiga. Carmen, dacă va accepta startul în această alergare, îi va da serios de lucru.

Cu greutatea extrem de scăzută ce poartă, nici Giovani nu apare — pe hârtie — lipsit de șansă.

Indicăm : WEEKEND, Carmen, Giovani.

6. PR. BORISKA. Baba Novak, Monette III și Biribi — dacă va fi prezentată la start — sunt caii cu prima șansă.

Biribi, obligat să dea lui Baba Novak 6 kilograme, nu credem că se va putea achita cu brio.

Aceiași soartă are și Monette III care este obligată să dea pensionaruiui lui Gill, vârsta și 1½ kilograme.

Indicăm : BABA NOVAK, Biribi, Monette III.

7. PR. LIVADA. Principala alergare a trapului, va fi tot odată și cea mai spectaculoasă cursă a zilei.

Nation — în plină formă și mare progres — Trixie și Amsel sunt caii între cari credem că se va petrece cursa.

Amsel, observân do distanță cam lungă pentru aptitudinile ei, o vom trece pe planul al treilea, limitând alergarea câștigătorului între Trixie și Nation.

Cum prima n'a mai abordat de mult timp proba publică și este în plus obligată să dea și 40 m. pensionarei grajdului Sterea, credem că are o sarcină extrem de dificilă.

Mai mult prin simplă împresie, vom prefera pe Nation.

Indicăm : NATION, Trixie, Amsel.

8. PR. NERONE. Isabela, primind importante avantagii de la adversari cari nu-i sunt cu prea mult inferiori ca valoare, s'ar cuveni să câștige această cursă.

Facem însă cuvenitele rezerve asupra șansei ei întrucât nu excelează în regularitate, în plus fiind susceptibilă și de a fi distanțată.

Primii capabili de a profita de o eventuală defecțiune a pensionarei lui I. Crotenco sunt Talaz și Brebenea.

Primind 40 m., Talaz ar trebui să bată pe Brebenea.

Indicăm : ISABELA, Talaz, Brebenea.

9. PR. NEHOIAȘI. Mister, Vestit și Sultan II vor fi probabil concurenții între cari se va da lupta pentru victorie.

Fiind cu toții extrem de neregulați, marcarea unei preferințe este un lucru extrem de dificil.

Totuși, Sultan II dacă va lua un start acceptabil, credem că va putea dispune de Vestit care, deși reintră, la antrenament dă deplină satisfacție.

Nici o victorie a lui Mister n'ar fi de natură să ne surprindă, întrucât în mâinile lui Fischer se întrebuințează mai docil.

Indicăm : SULTAN II, Vestit, Mister.

Eri la Floreasca

HARON, un campion necontestat

— Vuet, speranța patru-anilor români —

Pe un timp ideal — căldura potolită cu prin farmec a făcut loc unei agreabile după-amieze — un public numeros a ținut să asiste la disputarea uneia dintre cele mai frumoase reuniuni din acest meeting.

Programul oferit de S.N.I.C. prezenta cea mai atractioasă alergare pe care trapul românesc ne-o poate oferi actualmente adică o grupă în care să se întâlnească cele patru vedete: Haron, Amilkar, Roland D. și Gondolat II.

Rezultatul Premiului Noordwyk a însemnat consacrarea lui Haron drept cel mai bun cal al trapului românesc.

Unicul fiu al lui H. P. deși n'a avut o cursă prea fericită — locul dela plecare l-a silit să ocolească în toate turnantele — a câștigat cu mare ușurință asupra celui mai bun Amilkar.

Atât clasa europeană a învinsului, cât și mai ales stilul victoriei pun stavilă pentru mult timp discuției asupra celui mai bun cal al turfului.

Deși riscată, putem afirma că HARON este cel mai valoros produs al crescătoriei indigene indiferent dacă vorbim de galop sau de trap.

Facem această afirmație ca o datorie de conștiință de a sublinia înțeleapta politică dusă de conducătorii trapului, politică excelentă care a fost de natură să conducă crescătoria autohtonă de trap la situația de a produce un Haron.

Suntem siguri că pensionarul GRAJDULUI CEMI ar fi singurul cal omân care, fugind în străinătate, ar putea să-nu compromită această crescătorie.

Dacă însă s'a ajuns la această situație, trebuește să se înțeleagă că încă nu s'a ajuns la situația să ne culcăm pe laurii câștigați.

Nu ! Deacum înainte, cum ni-se deschid orizonturi noi și din cele mai senine, trebuesc infinit amplificate eforturile spre a se merge mai departe.

Trebuește socotit momentul actual numai o etapă în drumul ce trebuește parcurs și care, impreisa noastră este, deabia deacum înainte va fi mai grea.

Dar pentru acest lucru trebuește să se ajungă la o situație care din păcate acuma nu există ; trebuește acă să se ajungă la o conlucrare a tuturor forțelor productive, trebuește în prim rând ARMONIE între aceste forțe.

Cum se va putea ajunge însă la acest lucru o vom spune într'un articol aparte și vom căuta într'o anchetă pe care o vom începe în curând printre acești factori.

Andreyevsky, conducătorul zilei

La făurirea frumosului succes al lui Haron, nu mici sunt meritele lui Valodi Andreyevsky, antrenorul și conducătorul lui.

Modestul Andreyevsky ne da pe fiece zi dovada unor mai frumoase însușiri de antrenor și conducător.

Pentru prima calitate, refacerea lui Haron și forma minunată în care îl păstrează constitue cea mai bună dovadă.

Pentru Valodi Andreyevsky — conducător — modul magistral în care a condus este cel mai bun certificat.

Angajat în poziția patra, la plecare, n'a făcut greșala a aborda primul turnant pe dinafară, ci a așteptat ieșirea din acest turnant spre a dubla pe Amilkar ca odată făcut acest lucru să aștepte și să atace impetuos în cel mai propice moment al cursei.

Pentru antrenorul și driverul Valodi Andreyevsky cele mai sincere felicitări.

DUBLA VICTORIE A GRAJDULUI STEREA

Formația de mare nădejde a trapului românesc, care este grajdul Sterea, a recolat un frumos dublu succes cu Gaby M. și Draga Mea.

Satisfacția a fost mult augmentată prin faptul că amebele sunt crescute la herghelia d-lui B. Grăjdănescu.

Grajdul Sterea poate fi mulțumit că posedă actualmente două dintre cele mai reușite exemplare ale doi-anilor.

UN DIVERTISMENT REGRETABIL

Dacă victoria iepei Gaby M. din premiul Nicaragua nu poate da loc la nici o discuție, rezultatul premiului Ninus însă, ne silește să admonestăm felul în care E. Fischer și L. Grünwald lucrează.

Dacă vina primului — de a fi oprit completamente din acțiune pe Draga Mea și în acest mod a riscat pierderea alergării — a fost mai puțin gravă și a găsit o sancționare în cei 500 lei cu care Fischer a fost sancționat, nu de acelaș calibru este vina lui Grünwald.

Pentru a preciza dela început, ținem să spunem că părerea noastră este că Grünwald a mers cu prea puțină convingere spre a câștiga cu Rama II această alergare.

Înțelegem că Grünwald a căutat să menajeze la maximum interesele grajdului, dar totuși acest lucru este inadmisibil.

Suntem de acord că Rama II dacă ar fi silit dela început pe Draga Mea să meargă, ar fi putut câștiga acest premiu de 10.000 lei, mergând însă într'un record în jurul lui 1.34, pe când ne silind-o pe prima parte a parcursului și venind al doilea a mers numai cu 1.38.4 — deci record pentru primul loc 1.39. Și în plus va putea lua Miercuri, pe lângă cei 2800 lei luați ieri, și premiul I-iu în premiul Rodos în care nu va fi silit să meargă decât în jurul recordului de 1.40.

Această manevră însă este condamnabilă, întru cât lezează interesele publicului parior.

Am dori ca pe viitor să renunțe la asemenea lucruri care nu se încadrează în textele regulamentului.

Printre cele lalte rezultate

Din restul rezultatelor în prim rând se situiază acelea realizate în cursele pe 2800 metri.

Joppa Hannover, câștigând cu manifestă ușurință Premiul Narva, a făcut odată în plus dovada unor cât se poate de frumoase calități.

Regretăm însă că iapa americană n'a găsit încă între adversarii întâlniți pe nici unul de talia ei.

Vuet câștigând Premiul Negresti, într'un stil impresionant și asupra cătorva patru-ani ce-și cunosc meseria, a dovedit că este una dintre speranțele acestei generații.

Perfect fondist, fiul iepei Rezi deabia deacum înainte va începe să dea măsura posibilităților lui.

Nu credem să ne înșelăm afirmând că în viitor — ce nu este prea îndepărtat — Vuet va fi unul dintre cele mai bune elemente ale patru-anilor români.

Nu lipsită de semnificație a fost și victoria iepei Ezer Jo care cu această ocazie și-a corestat recordul carierei.

Două victorii tardive dar bine venite au fost cele culese de Torent și Livada.

Primul prezentat în excelentă condiție de G. Crainic care l-a și condus cu multă măestrie a reușit însfârșit să rupă cu un exasperant ghion.

Livada care de mai bine de an nu putuse câștiga a adus d-rei Cristodorescu — o veche pasionată a calului de trap — o dublă satisfacție la care avea tot dreptul, dublă prin faptul că a și condus-o cu multă abilitate.

Niki Mihail Burillianu

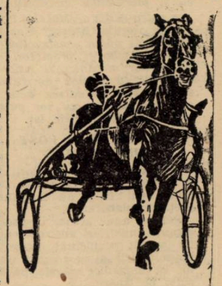

REZULTATUL TECHNIC

ZIUA XI-a — Sâmbătă 6 August a. c.

I. Pr. NINUS — Grupă — 1000 metri
10.000, 2.800, 1.500, 700 lei

1	Draga Mea	1000	1.38⁴	*E. Fischer*	10	10
2	Rama II	1000	38⁴	*Grünwald*	19	20
3	Columbus	1000	48⁵	*M. Pavlic*	19	20
4	Cina	1000	53⁸	*I. Tassopol*	817	251
	Tara	1000	54¹	*Drăgotescu*	1060	1510
	Tibet	1000	56¹	*Slobozenco*	1251	1510
	Musculița	1000	58⁸	*G. Ghinea*	2127	1510
	Călin	1000	02	*Costandach.*	1261	1510

Draga Mea (David Axworthy și Mein Liebling) aparține Grajdului Sterea.
Câștigător: Tribună: 14—10—10—10. Peluză: 13—10—10—10.

II. Pr. NEGOIU — Performanță — 1600 metri
12.000, 3.300, 1.700, 800 lei

1	Tutun	1640	2.31⁴	1.32¹	*Slobozenco*	43	41
2	Poenița	1640	31⁷	32⁸	*I. Szabo*	92	99
3	Vântișor	1640	33	33⁸	*S. Corol*	25	23
4	Ghid	1650	36⁸	33⁸	*Andreyevsky*	25	22
	Oborean	1620	37⁸	37⁸	*G. Crainic*	216	139

Tutun (Bandi și Turma) aparține d-lui N. Stăniculescu.
Câștigător: Tribună: 43—27—31. Peluză: 41—22—22.
Event: (Draga Mea—Tutun): Trib ună 77. Peluză 100.

III. Pr. NICARAGUA — Conditie — 1000 metri
13.000, 3.600, 2.000, 900 lei

1	Gaby M.	1040	1.39⁸	1.35⁴	*E. Fischer*	fără	pariu
2	Floare	1000	41⁸		*Drăgotescu*	23	34
3	Grozava	1000	41⁸		*G. Crainic*	25	30
4	Barza	1000	57⁸		*T. Tassopol*	16	20
	Eol	1000	2.04⁸		*Costandache*	250	141
	Cimbric	1000	08		*I. Crotenco*	146	120
	Năvalnic	1000	15⁸		*Marcenco*	250	141

Gaby M. (Progres și Peggy II) aparține Grajdului Sterea.
Câștigător: Tribună: 58—16—14. Peluză: 34—18—17.
Event (Tutun—Floarea): Tribună 189. Peluză 226.

IV. Pr. NIPON — Handicap — 2000 metri
12.000, 3.300, 1.800, 900 lei

1	Torent	2080	3.06	1.29⁴	*G. Crainic*	24	28
2	Guard. Girl	2080	07¹	30⁸	*E. Fischer*	61	44
3	Anny W.	2120	08¹	28⁷	*S. Corol*	36	30
4	Oswalda	2060	08⁸	31⁷	*M. Pavlic*	27	29
	Leona	2000	19⁴	39⁷	*Costandache*	61	44

Torent (Texas și Ghita) aparține d-lui A. Iordănescu.
Câștigător: Tribună: 24—17—18. Peluză: 28—17—23.
Event (Floare—Torent): Tribună 150. Peluză 106.

V. Pr. NOORDWYK — Grupă — 1600 metri
18.000, 5.000, 2.700, 1.300 lei

1	Haron	1600	2.12⁸	1.22⁸	*Andreyevsky*	16	16
2	Amilkar	1600	12⁸	23	*E. Fischer*	17	24
3	Roland D.	1600	14¹	23⁸	*Grünvald*	74	50
4	Gondolat II	1600	14⁸	23⁸	*N. Gaidaev*	17	24

Haron (H. P. și Hannerl) aparține Grajdului Cemi.
Câștigător: Tribună: 16—10—11. Peluză: 16—11—12.
Event (Torent—Haron): Tribună 36. Peluză 36.

VI. Pr. NARVA — Condiție — 2800 metri
14.000, 3.900, 2100, 1.000 lei

1	J. Hannover	2940	4.18⁸	1.27⁸	*N. Cerkasof*	10	11
2	Naplopo	2900	18⁸	29	*Dobrescu*	88	79
3	Pock	2880	18⁸	29⁸	*E. Fischer*	205	147
4	Primrose	2860	19	20⁸	*T. Marcu*	05	107
	Havana	2920	19¹	28⁷	*Andreyevsky*	229	114

Joppa Hannover (Peter the Brewer și Sister Bertha) aparține C-sei E. Benckendorff.
Câștigător: Tribună: 10—12—18. Peluză: 11—12—18.
Event (Haron—Joppa Hannover): Tribună 17. Peluză 16.

VII. Pr. NISPORENI — Conditie — 1600 metri
12.000, 3.300, 1.800, 900 lei

1	Ezer Jo	1620	2.26⁸	1.30⁸	*M. Pavlic*	70	46
2	Herecegno	1640	27⁸	29⁸	*E. Fischer*	46	50
3	V. Tiganilor	1640	28⁸	30⁴	*Gruenvald*	54	59
4	Du-te	1640	30⁸	31⁸	*I. Crotenco*	1150	1170
	Bruma II	1640	31	32¹	*Komarnițky*	595	600
	Chimp	1580	31⁸	35⁸	*Slobozenco*	124	130
	Rugina	1640	32¹	32⁸	*Costandache*	148	160
	Pecoara	1660	32¹	32	*Dobrescu*	189	200
	Adda Worthy	1580	23	36⁸	*S. Corol*	21	25
	Sorvanet	1680	23¹	33⁴	*P. Borisiac*	1172	1190
	Dora Stroeva	1660	28⁸	29⁸	*N. Terehov*	298	300

Ezer Jo (Ostap și Elster II) aparține d-lui G. Adem.
Câștigător: Tribună: 70—19—13—17. Peluză: 46—26—15—28.
Event (Joppa Hannover—Ezer Jo): Tribună 71. Peluză 52.

VIII. Pr. NEGREȘTI — Conditie — 2800 metri
11.000, 3.000, 1.700, 800 lei

1	Vuet	2860	4.32¹	1.35⁸	*T. Tassopol*	21	27
2	Zvon	2840	33¹	36⁸	*I. Crotenco*	153	99
3	Makrele	2840	33¹	26⁸	*Grünwald*	87	74
4	Mura	2840	33⁸	36⁴	*Szabo*	353	224
	Sultana	2860	40	37⁸	*I. Zabelin*	169	69
	Aventurier	2860	44	38⁸	*T. Popa*	101	76
	Legionar	2920	50⁸	39⁴	*Slobozenco*	52	51
	Zgomot	2860	51⁸	42	*Dobrescu*	192	403
	Busuioc	2860	5.00¹	44⁸	*G. Ghinea*	72	86

Vuet (Wapiti și Rezi) aparține d-lui T. Tassopol.
Câștigător: Tribună: 21. Peluză: 27.
Event (Ezer Jo—Vuet): Tribună 153. Peluză 155.

IX. Pr. NEPTUN — Handicap 2000 metri — Repriza I-a
10.000, 2.800, 1.500, 700 lei

1	Livada	2120	3.22¹	1.35⁴	*Cristodorescu*	73	62
2	Hollo	2100	24⁸	37⁴	*M. Pavlic*	119	68
3	Sorrento	2180	25	34	*T. Tassopol*	18	24
4	Pan Worthy	2020	27¹	42⁸	*P. Borisiac*	253	88
	Lancia	2060	27⁸	40⁷	*Costandache*	187	50
	Diadia Lul	2040	33⁸	44⁷	*Dobrescu*	1075	310
	Luna II	2000	33⁷	46⁸	*I. Crotenco*	143	146
	Dudu Gordon	2100	34¹	42	*M. Gaidaev*	107	82
	Strengar	2100	40⁸	45	*Andreyevsky*	113	64

Livada (Sixtus și Lunca) aparține d-rei M. Demetriad.
Câștigător: Tribună: 73—14—14—12. Peluză: 62—16—15—12.
Event (Vuet—Livada): Tribună 181. Peluză 152.

X. Pr. NEPTUN — Handicap — 2000 metri — Repriza II-a
10.000, 2.800, 1.500, 700 lei

1	Durdulia	2180	3.23⁸	1.33⁸	*S. Corol*	86	72
2	Mura II	2140	23⁸	35⁸	*T. Marcu*	30	36
3	Elixir	2180	24⁸	32⁸	*Costandache*	80	90
4	Beției	2080	28⁸	40⁸	*I. Crotenco*	27	39
	Eggy	2200	31⁸	36	*M. Pavlic*	60	78
	Jeles II	2200	32⁴	36⁸	*N. Gaidaev*	100	107
	Pinkerton	2140	40⁸	41¹	*Gavrilescu*	132	145
	Peter W.	2220	33⁸	36⁷	*Cristodorescu*	707	800

Durdulia (Centurion Molodoi și Dame) aparține d-nei M. Negut.
Câștigător: Tribună: 86—21—18—19. Peluză: 72—16—19—20.
Event (Livada—Durdulia): Tribună 667. Peluză 1729.

Programul alergărilor

FLOREASCA: ZIUA IX-a Duminică 7 August

I. Pr. FLANEUR — Vânzare — 1300 metri
12.000, 1.800, 900, 450 lei

P. Antonescu	Ștefania	59½	*Tănase*
T. Câmpeanu	Jessica	51½	*0*
B. Catargi	Elvira	54½	*0*
Colonel Mircea Dumitriu	Titirez	50	*0*
G. Negropontes	Loti	55½	*Cucu A.*
G. Negropontes	Sanda	53½	*Crișan G.*
Col. Polizu Micșunești	Ciurlan	49	*Logofătu*
Col. G. Săvoiu	Licurici	53	*Urdăreanu*
Colonel Slomnescu	Balsors	61	*C. Radu*

II. Pr. FAKO — Welter-h'cap — 1600 metri — Repriza I-a
14.000, 2.000, 1.000, 500 lei

D-na A. Gill	Cin'te ține	64	*J. Gill*
Leon Grigorescu	Boshko	59½	*Dierer*
A. Hananel	Carmen	59½	*?*
Herghelia Brânceni	Brânceni	56	*C. Radu*
Grajdul Brașov	Goblin	55½	*Ilinca*
A. Dumitraș	Rastel	52	*0*
S. Schwartz	Caiafa	50	*Ionescu*
B. Catargi	Elvira	48½	*Iosza*
V. Novaci	Cărăbuș	48	*Hutuleac*

III. Pr. FAKO — Welter-h'cap — 1600 metri — Repriza II-a
14.000, 2.000, 1.000, 500 lei

T. Câmpeanu	Marmara	62	*Gosztony*
S. Schwartz	Răzleț	59½	*Cucu A.*
T. Câmpeanu	Jessica	59	*C. Radu*
Căp. O. Vovu	Puișor	58½	*Ilinca*
D-na T. Marinescu	Hotoaica	56½	*Hutuleac*
D-na A. Gheorghe	Natașa	55	*Gill J.*
Grajdul Mircea	Acaccia	54½	*?*
Grajdul Renee	Moft	54½	*Enescu A.*
Col. G. Săvoiu	Zori de Zi II	49	*Logofătu*

IV. Pr. BLONDIAN — Handicap — 1200 metri
15.000, 2.500, 1.000, 500 lei

T. Câmpeanu	Ticu	60	*Gosztonyi*
Al. Emanoil	Fioreta	53½	*Crișan G.*
A. Hananel	Vigo	52½	*?*
V. Petrescu	Hazard	52	*Cucu A.*
Herghelia Brânceni	Lăncier	46½	*Hutuleac*

V. Pr. Pr. LAMPASSE — Handicap — 1300 metri
13.000, 2.800, 1.400, 750 lei

D-na Zoe I. Lupgu	Weekend	64	*Gill J.*
Grajdul Romy	Parabola	62½	*?*
A. Hananel	Neța	56½	*Cucu A.*
A. Hananel	Carmen	53½	*?*
Herghelia Brânceni	Brânceni	50½	*0*
G. Negropontes	Don Basil	50½	*0*
Lt. R. Răureanu	Răscoala	48	*Iosza*
Co. G. Săvoiu	Belea II	47½	*0*
Căp. O. Georgescu	Răzor	47½	*Logofătu*
Leon Grigorescu	Giovani	44	*Tănase*
V. Novaci	Cărăbuș	42½	*0*
D-na A. Gheorghe	Natașa	40	*0*

VI. Pr. BORISKA — Mixtă — 1400 metri
20.000, 3.000, 1.500, 800 lei

A Dumitraș	Rastel	53	0
Herghelia Cărăpciu	Getta	55½	*Tănase*
P. Logadi	Baba Novak	56	*J. Gill*
D-na Z. Lungu	Weekend	60½	*0*
G. Negropontes	Biribi	62	*0*
G. Negropontes	Don Basil	51	*?*
V. Novaci	Cărăbuș	55	0
Col. I. Polizu-Micșunești	Elada	52	*x*
A. și E. Rieber	Trés Pratique	62	*0*
S. Schwartz	Monette III	57½	*Crișan*

VII. Pr. NEVADA — Record — 2000 metri
16.000, 4.500, 2.400, 1.100 lei

Dr. I. Pantelimon.	Cupidon	2020	*Costandache*
N. Velluda	Edith	2020	*I. Crotenco*
Grajdul Sterea	Nation	2020	*N. Gaidaev*
Grajdul Bucoveni	Amsel	2020	*M. Pavlic*
D-na M. Ionescu-Bordei	Fama	2040	*St. I. Bordei*
Ion Franc	Katy Caid	2040	*S. Corol*
Gh. Iordănescu	Valentio	2040	*G. Crainic*
C-sa E. Benckendorff	Trixie	2060	*Cerkasoff*

VIII. Pr. NERONE — Condiție — 2.000 metri
11.000, 3.000, 1.700, 800 lei

C. Păcureanu și E. Hermelind	Igor	2020	*G. Gram.*
D-na D. Bralilovskaia	Isabela	2040	*I. Crotenco*
Grajdul Admiu	Kamaa	2040	*Grünwald*
I. Franc	Sonia Worthy	2060	*S. Corol*
Lt. I. Trifu	Bruma II	2060	*Komarnițki*
Al. G. Fotescu	Catinca	2060	*G. Ghinea*
C-sa Benckendorff	Ninon	2080	*Cerkasoff*
P. Dumitrescu	Talaz	2080	*Dumitrescu*
M. Motea	Brebenea	2120	*N. Gaidaev*

IX. Pr. NEHOIAȘ — Handicap — 1600 metri
10.000, 2.800, 1.300, 700 lei

L. Rousso.	Lună II	1600	*I. Crotenco*
D. Pavel.	Mărțoaga	1600	*D. Pavel*
Grajdul Biriuza	Pan Worthy	1620	*P. Borisiac*
Dr. I. Pantelimon	Lama	1620	*Costandache*
Dr. Pantelimon	Mister	1640	*E. Fischer*
D. V. Cristea.	Vestit	1700	*D. Dobrescu*
M. Abălută	Tava	1740	*Drăgotescu*
C. Păcureanu și E. Hermelind	Spic	1740	*G. Gram.*
V. Kurzweil.	Sultan II	1740	*M. Gaidaev*
A. Nassopol	Busuioc	1780	*G. Ghinea*

INFORMAȚIUNI

● **Alergările de astăzi dela Floreasca, încep la ora 15 precis.**

● **Pariul austriac de astăzi începe cu mica de 172.850 lei.**

Cu cota de 70% din mizele ce se vor juca, este sigur că acest austriac va ajunge la 250.000 lei.

Vor conta ca de obiceiu 7 alergări, adică cele 6 de galop și prima alergare de trap.

● La Floreasca, și-au ameliorat ieri recordul :

GROZAVA cu 5.2 secunde; noul record 1.41.3.

EZER JO cu 1.1 secundă ; noul record 1.30.6.

ZVON cu 8 zecimi de secundă ; noul record 1.36.2.

Durdulia cu 4 zecimi de secundă, noul record 1.33.5.

● Au stabilit primul record în carieră :

CINA la 1.53.2.

FLOAREA la 1.41.2.

BARZA la 1.53.5.

● **Au fost amendați ieri la Floreasca :**

E. FISCHER cu 500 lei fiindcă a reținut pe Draga Mea în Pr. Ninus, riscând să piardă primul loc.

D. DOBRESCU cu 500 lei fiindcă n'a ținut linia cu Naplopo în Pr. Narva.

I. COSTANDACHE cu 300 lei pentrucă a intrat în benzi în Pr. Nisporeni.

● **Pariul austriac de ieri dela Floreasca, a ajuns la suma de 83.350 lei și a fost câștigat de un singur buletin.**

Cu titlu informativ putem spune că fericitii câștigători ai acestui buletin sunt d-nii I. Totu — confratele nostru — și Darvari.

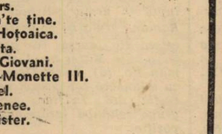

Indicațiile noastre

1. Loti-Ștefania-Balsors.
2. Cărăbuș-Goblin-Cin'te ține.
3. Marmara-Accacia-Hotoaica.
4. Hazard-Vigo-Fioretta.
5. Weekend-Carmen-Giovani.
6. Baba Novak-Biribi-Monette III.
7. Nation-Trixie-Amsel.
8. Isabela-Talaz-Brebenee.
9. Sultan II-Vestit-Mister.

ASTĂZI LA POALELE TÂMPEI

AL PATRULEA „MARE PREMIU AL ORAŞULUI BRAŞOV“

Michael Sontag, Petre Cristea şi Nicolae Nicolici, favoriţii competiţiunii. Recordurile in fiinţă sunt ameninţate

Cea mai importantă competiţiune automobilistă şi motociclistă, din câte se organizează la noi, „Marele Premiu al oraşului Braşov“, va cunoaşte astăzi cea de-a patra ediţie a sa.

D-nii: ing. Vincent Closs, preşedintele Moto Clubului Român şi ing. Jean Calcianu cari au înfiinţat această competiţiune, în memoria regretatului Gheorghe Nadu care a luptat, în viaţă, din răsputeri pentru organizarea unei astfel de competiţiuni, cunosc astăzi rodul muncii şi sacrificiilor consimţite.

A patra ediţie a „Marelui Premiu al oraşului Braşov“ vine să încoroneze opera constructivă a acestor neobosiţi promotori ai sporturilor mecanice şi suntem siguri că, în cronica de mâine, superlativele ca adresa acestor vrednici pionieri nu vor putea palindi fidel, meritele lor.

CIRCUITUL A FOST IMPREJMUIT

In fiecare an, organizatorii de la Braşov ne-au prezentat lucruri noui care au însemnat preţioşi colaboratori.

Pentru anul acesta, regisorii competiţiunei ne vor prezenta un circuit occidental, datorită împrejmuirii lui cu un gard menit să împiedice năvala publicului pe traseu.

In asemenea condiţiuni, un succes complet al „Marelui Premiu al oraşului Braşov“, apare drept foarte probabil.

PARCURSUL

Cursa se desfăşoară pe un circuit închis, de cca. 1800 m. lungime, sensul de mers fiind sensul acelor unui ceasornic.

Distanţele de parcurs vor fi:
Automobile curse: 50 tururi;
Automobile sport: 40 tururi;
Motociclete: 30 tururi.

In cazul când numărul concurenţilor ar fi prea mare, directorul cursei are dreptul de a modifica dispoziţiunile de mai sus, putând hotări ca automobilele sau motocicletele să alerge eliminatorii şi finale, numărul total de tur fiind cel indicat în prezentul articol. La discreţia directorului cursei, motocicletele vor putea alerga şi pe clase.

Intre cursele eliminatorii şi cursele finale se interzic orice reparaţiuni sau operaţiuni de întreţinere ale vehiculelor.

REGULI DE CIRCULAŢIE

In timpul cursei, conducătorii sunt obligaţi să respecte regulile circulaţiei, lăsând în stânga lor două treimi din înălţimea străzii, libere, pentru trecerea altui concurent.

Orice neobservare a acestei dispoziţiuni va antrena penalizări şi chiar excluderea din cursă a conducătorului care nu o va fi observat în mod voluntar.

Va fi cu desăvârşire interzisă circulaţia în sens invers pe circuit.

In caz de oprire forţată, conducătorul va opri sau va împinge maşina cât mai pe dreapta posibil şi cât mai departe de viraje.

SEMNALIZARI

In timpul cursei, următoarele semnalizări se vor respecta de către conducători.

Drapel albastru nemişcat: ţineţi dreapta.

Drapel albastru mişcat: mergeţi încet, pericol.

Drapel galben: opriţi imediat.

Drapel negru cu un număr: oprire pentru maşina cu acel număr.

Drapel cu pătrate albe şi negre: începutul şi sfârşitul cursei.

DISPOZIŢIUNI GENERALE

Cursele se vor desfăşura în conformitate cu dispoziţiunile Codurilor internaţionale sportive A. I. A. C. R. şi F. I. C. M. şi regulamentul special.

Prin însuşi faptul înscrierei lor în cursă, toţi concurenţii se obligă a cunoaşte Codul internaţional sportiv ale cărui dispoziţiuni se vor aplica în toate cazurile neprevăzute în regulament.

PARTICIPANŢII

Şi-au prezentat adeziunile pentru aceste importante curse, următorii alergători:

AUTOMOBILE SPORT

Michael Sontag, Bugatti.
Petre Cristea, B.M.W.
Rautenstrauch, B.M.W.
Ionel Zamfirescu, Hotchkiss.
Col. Berlescu, Citroen.
De Vassal, Ford cu compresor.
R. Bohory, Citroen.
Raymond Young, Citroen.
Jean Marinescu, Citroen.
Petre Popovici, X.

AUTOMOBILE CURSE

Ing. Jean Calcianu, Steyr.
Petre Cristea, B.M.W.
Rautenstrauch, B.M.W.
Ionel Zamfirescu, Hotchkiss.
Sontag Michael, Maserati.
De Vassal, Ford cu compresor.
Raymond Young, B.M.W.

MOTOCICLETE

N. Ionescu-Cristea, Norton.
Nicolae Niculici, I.R.A.
I. Roman, Rudge
Lazăr Georgescu, N.S.U.
A. Szilahy (Cluj), Rudge.
Nedelea, Ariel.
Ion Popa, Norton.
Pavel, B.M.W.
X, B.M.W.
X, B.S.A.
Szekelly, Rudge.
Lautmann, Rudge.

MICHAEL SONTAG FAVORIT IN PROBA PRINCIPALA

Deşi are adversari unul şi unul, Michael Sontag se prezintă cu cei mai mulţi sorţi de isbândă în proba rezervată trăsurilor de curse.

Maserati-ul pe care îl va pilota, acelaş cu care Iorgu Ghica a câştigat în 1936, este foarte bine pregătit şi se bucură de avantajul rapidităţii. Cum Sontag nu este omul care se teme să accelereze, credem că el va sfârşi prin a-şi însuşi victoria.

In caz de dificultate a favoritului, ing. Jean Calcianu, Petre Cristea şi Ion Zamfirescu sunt în ordine, cei mai indicaţi să triumfe.

PETRE CRISTEA INTRUNEŞTE SUFRAGIILE LA SPORT

Revenind din Portugalia, prin Germania, unde şi-a pus maşina la punct, Petre Cristea este favoritul nostru în cursa deschisă automobilelor de sport.

Michael Sontag, Willy Rautenstrauch, Ion Zamfirescu şi Raymond Young, sunt însă alergători capabili să răstoarne orice calcule, astfel că victoria vreunuia din ei nu ar însemna, pentru noi, o prea mare surpriză.

APRIGĂ LUPTĂ IN PERSPECTIVĂ

La motociclete, Nicolae Nicolici, Ion Popa şi Nicolae Ionescu-Cristea se vor angaja într'o înverşunată dispută. Va fi un spectacol de mare atracţie din care, învingător poate eşi oricare din cei trei citaţi mai sus.

Prin simplă impresie, vom acorda o mică preferinţă lui Nicolae Nicolici.

PREMIILE

Marele Premiu al oraşului Braşov este dotat cu următoarele premii în bani:

AUTOMOBILE CURSE
Premiul I-iu, lei 45.000.
Premiul II-lea, lei 30.000.
Premiul III-lea, lei 15.000.

AUTOMOBILE SPORT
Premiul I-iu, lei 30.000.
Premiul II-lea, lei 20.000.
Premiul III-lea, lei 10.000.
Premiul IV-lea, lei 4.000.

MOTOCICLETE
Premiul I-iu, lei 10.000.
Premiul II-lea, lei 7.000.
Premiul III-lea, lei 4.000.
Premiul IV-lea, lei 3.000.
Premiul V-lea, lei 2.000.

CATEGORIA SUB 350 CMC.
Premiul I-iu, lei 3.000.
Premiul II-lea, lei 1.000.

JENNY DUMITRESCU

III-lea MARE PREMIU AL ORAŞULUI BRAŞOV - 1937
GRAFICUL CURSEI DE MOTOCICLETE

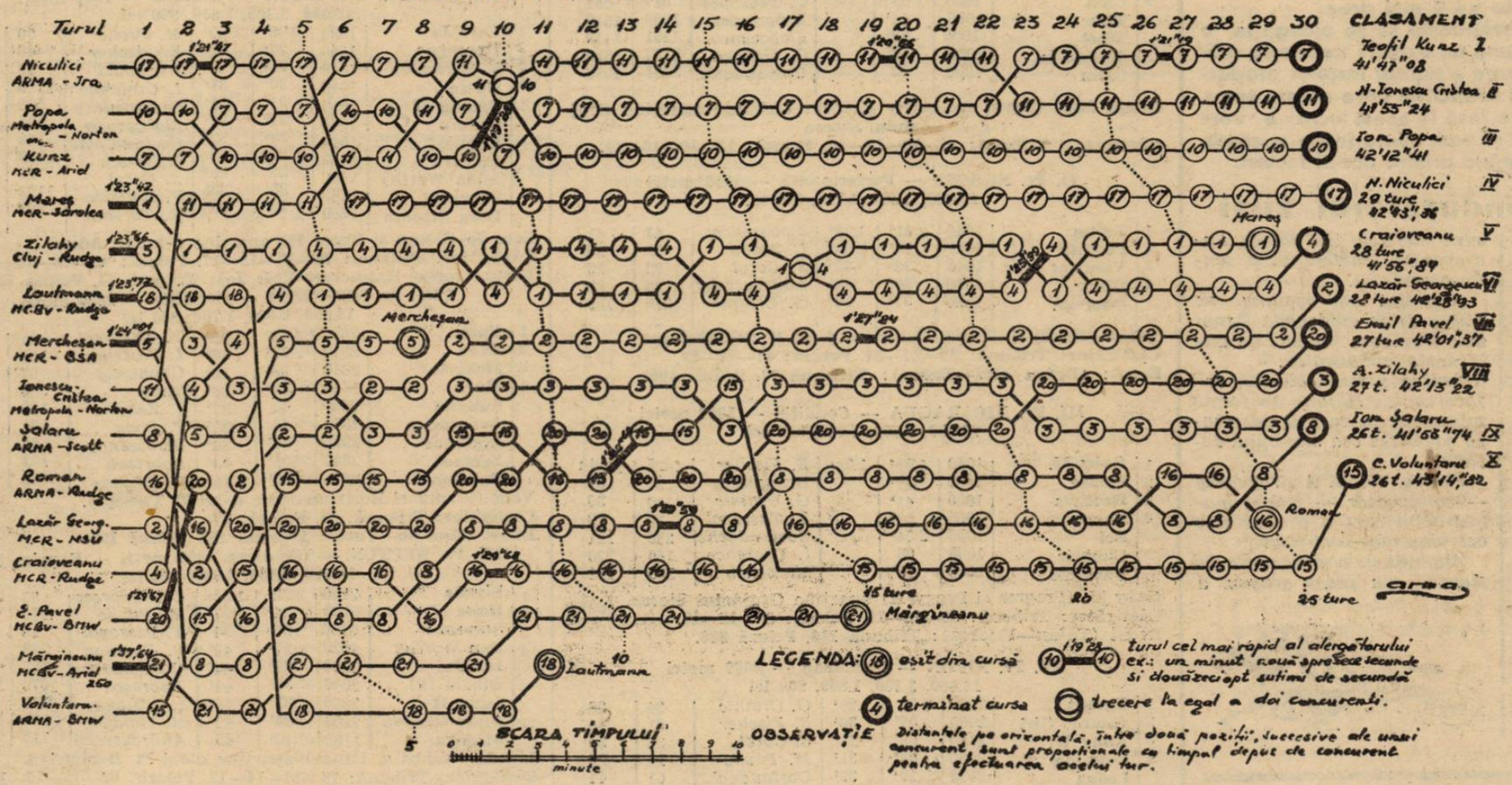

In ziua în care se dispută cel de al IV-lea „Mare Premiu al oraşului Braşov“, oferim cetitorilor noştri un grafic al cursei de motociclete din anul trecut.

Acest grafic, credem că redă complet toată cursa, întrucât pe lângă pozitiile succesive pe cari le ocupă un concurent, la scară, ne dă şi timpul efectuat pe un tur.

Se pot urmări şi intrecerile pe parcurs, astfel în timp ce Ionescu-Cristea, No. 11 termină al 15-lea tur, concurentul No. 1, Mareş, termină pe cel de-al 14-lea, fiind dublat de Cristea.

Turul cel mai rapid al fiecărui concurent este deasemeni trecut cu o linie mai groasă. Recordul turului aparţine lui Ion Popa cu timpul 1 minut 19 sec. 28 sutimi, în turul 10.

Se poate observa că multe din tururile cele mai rapide corespund cu o întrecere sau cu efortul din primul tur.

Cursa din anul trecut — se ştie — a fost foarte frământată şi prin aceasta spectaculoasă. Se pot distinge pe grafic „Grupele de luptă“. Mai întâi, numerile 11, 7, 10 — Cristea, Kunz, Popa — după ce Niculici, No. 17, care a condus la început, în urma unei ancrotări survenite în turul 6, s'a resemnat la locul 4.

Ceva mai în urmă, dublaţi de două ori de către primii, Mareş No. 1 şi Craioveanu No. 4 au dus o luptă înverşunată până când Mareş a eşit din luptă în urma coliziunei cu Roman (urmăriţi pe verticală eşirea din cursă în acelaş timp a lui Mareş No. 1 şi Roman No. 16). Lazăr Georgescu talonează tot timpul pe aceştia doi. In fine ultima grupă schimbă iarăşi des de poziţie.

CICLISM

Astăzi, pe b-dul Buzdugan, o reuniune cu un start bine populat

Numele participanţilor şi pronosticul nostru. Oficialii probelor

Astăzi: curse de viteză.
Regia: „F.R.S.C.".
Locul disputelor: porţiunea gudronată, dintre statuia aviaţiei şi Bordei — bd. Buzdugan —.
Ora începerii programului: 7 şi 30 dim.

Iată punctele de orientare ale spectacolului de azi, la care şi-au anunţat participarea 41 de alergători. ceiace înseamnă că programul va dura cel puţin 3 ore, oferind o dispută interesantă.

CURSELE DE VITEZA

De mult nu se mai desfăşuraseră la noi. asemenea alergări, cândva în gustul publicului.

Iniţiativa forului de specialitate. e bine venită ea servind cauza alergărilor de viteză, deşi nu avem un velodrom propice unor astfel de manifestaţiuni.

Şi dovada că asemenea dispute au căutare, stă în numărul adeziunilor: 41.

PARTICIPANŢII

Dela categoria I-a si a II-a, se vor alinia următorii 15 alergători:

Hapciuc Gh., Marian Zaharia, Ionescu Alex., Cristea Ion, Someşan Alex., Borş Ion, Bădulişteanu, Mazilu Nic., Dragomir Nic., Steinhardt M., Dinu Ştefan, Teodorescu Crist., Norhadian Ervant, Tudose Const., Hrenciuc Dum.

DELA CATEGORIA 3-a ŞI INCEPATORI

Reprezentanţii acestor două categorii, sunt în număr de 26 şi anume:

Meohetsch Gh., Ignat Petre, Ignatovici Dumitru, Beer Carol, Vintilescu Corneliu, Mihăilescu Gh., Verone Pierre, Boroneaţă Gh., Teacă Palade V.. Machedon Ioan, Anghel Nicolae, Uleşteanu Const., Iacob Const., Vrabie Vasile, Sârzea Gavrilă, Mehilbec M., Bulgaru Nicolae, Niculescu Marin, Ionescu Virgil, Ştefan Florin, Dumitrache Ştefan, Pustai Ion, Cuzan Ion, Ciorobea Alex., Fufă Alex., Ştefănescu Nicolae.

PRONOSTICUL NOSTRU

Cercetând lista de mai sus, — prima, — desprindem din ea. câteva nume care se detaşează net:

Tudose Hapciuc şi Dinu.

Cum însă Tudose oscilează între a alerga la Brăila sau la Bucureşti, este tot atât de posibil, să lipsească sau nu, de la startul probei de azi.

Astfel fiind, să-l scoatem din cauză, subliniind însă că prezenţa sa la start, i-ar aduce o victorie aproape sigură.

In lipsa lui, lupta se va da în ultimă instanţă. între Nic. Dragomir — un bun sprinteur care, dacă e bine pregătit, poate face figură excepţională — pericolul neputându-i veni, decât din partea lui Hapciuc, M. Steinhardt şi Dinu, ultimul fiind capabil, de frumoase surprize.

In ori ce caz, un lucru e cert, lupta va fi înviersunată.

Lista a doua, mai numeroasă, este aceia a surprizelor. Conţine elemente carora le poţi acorda un credit larg, cum sunt spre exemplu, V. Teacă Palade, Pustai, Guzan şi Fufă, care însă, nu este deloc exclus să înghită o strâmbică „cacialma", în timpul desfăşurării probelor, dela cine ştie ce ilustru „out-sideri".

Insă în cazul că asemenea întâmplări bombe nu se vor produce, anticipăm, în baza calculelor hârtiei, şi ţinând seama de aptitudinile băeţilor că lupta finală se va circumscrie între V. Palade, Fufă şi unul dintre: Pustai, Guzan şi Uleşteanu.

Care va fi ordinea, nu ne încumetăm să anticipăm, pentru un firesc şi raţional motiv: unii din concurenţi, se resimt în urma cursei de Duminică şi n'au avut timpul să se prepare.

OFICIALII

In funcţiile oficiale ale zilei, vor activa: d. cpt. Zamfiropol, va judeca sosirile precizând ordinea în care au sfârşit alergătorii în serii, semifinale şi finală:

D-nii N. Chircu, Gh. Iliescu şi I. Jugaru, vor supraveghea corecta desfăşurare a luptei, pe kilometrul în cauză.

D. N. Carlaonţ va da plecările în timp ce d. Chircu le va cronometra.

Astăzi la Brăila

Ciclistii francezi Bat şi Roux, favoriţi la viteză

iar Mormocea şi Ţapu la demi-fond

In oraşul dunărean Brăila, pe pista parcului sportiv, se va ţine astăzi după amiază, o reuniune ciclistă internaţională.

Alergătorii străini sunt: Bat şi Roux.

Replica va fi dată de cicliştii brăileni în frunte cu V. Mormocea, Z. Munteanu, Popârlan (T. şi Al.) Ştefanţii I şi II, la care se vor asocia bucureştenii N. I. Ţapu, Safanov, Niculici, Pantazescu şi eventual, Tudose.

După cât îi cunoaştem, Bat şi Roux sunt specializaţi în cursele de viteză şi din primăvară până acum, nu au făcut altceva.

Astfel fiind, apare ca învingător sigur unul din ei, în probele de viteză.

La demi fond însă, V. Mormocea şi Ţapu, pot emite serioase pretenţii pentru primul loc, dacă până la urmă nu vor trebui să plece steagul, cicliştilor români şi în această probă.

Ori care va fi rezultatul, se poate anticipa că spectacolul va satisface din punct de vedere sportiv, în cel mai înalt grad.

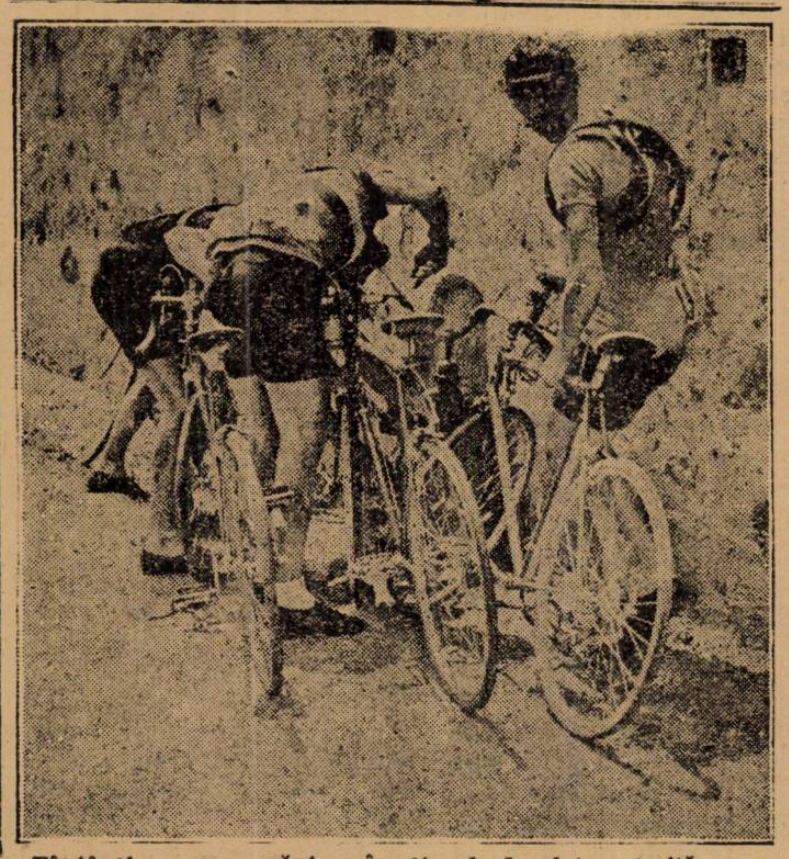

Fântânele au mare căutare în etapele de plat cu arşită

Necesitatea introducerii schimbătorului de viteză

Un factor inerent realizării mediilor orare ridicate

Ne-a preocupat în totdeauna şi continuă să ne preocupe, în ciclismul nostru, problema realizării mediilor mari cât mai apropiate de cele care în mod curent, se stabilesc în occident. La noi, rareori se depăşeşte „teribila" cifră de 33 km. medie orară. Motivele sunt multiple şi le-am discutat de nenumărate ori, ele datorindu-se faptului că majoritatea alergătorilor noştri stau în pluton, la adăpost, mulţumindu-se să aştepte demarajul final cu îmbulzeala specifică şi cu un rezultat care nu întotdeauna este cel real, cursa nefiind în fond, decât o preumblare monotonă şi lipsită de combativitate.

Dar dincolo de aceste cauze, datorate elementului uman mai este o alta de ordin mecanic, material. E vorba de schimbătorul de viteză.

Insă să explicăm şi pentru cititorii nespecialişti cât şi pentru cei interesaţi, însemnătatea aportului practic al unui schimbător într'o cursă.

La roata din spate, există atât în partea dreaptă a bucşiei, cât şi în stânga, câte o rotiţă dinţată, cunoscută sub numele de pinion.

Una din rotiţe are, să presupunem, 18 dinţi, iar alta 20, în timp ce angrenajul are (luăm tot o cifră obişnuită), 48 dinţi. Deci aplicând lanţul pe pinionul de 18 dinţi, obţinem o învârtitură de pedale 5 m. 80 cm., ceeace este aşa zisa „călcătură" ori demultiplicaţie, adică metrajul ce-l acoperi cu un tur de manivele (pedale).

Pasul acesta, sau călcătura de 5,80 m., este aceea care se întrebuinţează în mod curent. Insă ea devine anevoioasă la deal pentru că pedalele succedându-se rar procentul dealului se face foarte simţit.. Atunci este nevoie să învârteşti mai repede din picioare, pedalele să vină în dreptul piciorului spre apăsat, mai repede, reducând astfel din efectul rampei. Şi atunci alergătorul stopează, scoate roata, şi o întoarce şi aplică lanţul pe pinionul de 20 de dinţi având astfel o demultiplicaţie de 5,20 m., potrivită unui teren accidentat.

Dar operaţiunea schimbării roţii, sau a călcăturii cum se zice, în limbaj tehnic, implică o oprire şi o pierdere de timp de câteva zeci de secunde. plutonul văzându-şi de drum şi de multe ori spre a prinde, este nevoe de eforturi serioase, sau nu mai parvii să-l prinzi de loc.

La fel, când se iscă un vânt în faţă, este absolut necesară o călcătură mai mică. Aceasta cere o oprire, care, în cazul unui vânt mai puternic, îţi cere riscul de a nu mai prinde şi te mulţumeşti ca mai totdeauna să lupţi cu pasul cu care te-a prins vântul, sau adăpostindu-te după cei care întâmplător, sau datorită obişnuinţei, posedă o demultiplicaţie ceva mai mică sau în acel moment sunt mai în formă.

Insă, de cele mai multe ori, iuţeala scade simţitor şi timpul întrebuinţat pentru acoperirea unei anumite distanţe, devine prea mare şi ca un corolar firesc, media scade.

Acelaş lucru se petrece şi pe o şosea, care coboară uşor şi permite cu uşurinţă o fugă de 34—40 km., sau chiar mai mult la oră. Ori iuţeala aceasta cere o turaţie prea mare, aproape sufocantă pentru un pas obişnuit de 5,80 m. sau 5,90 m.

In cazul acesta este nevoie de un 6,15 m. până la 6,40 m. Dar cum îl obţii? căci dându-te jos să schimbi roata eşti un om pierdut, nu mai ajungi.

Astfel, s'au fabricat pinioane cu două şi trei rânduri de dinţi.

Astfel, n'a mai fost nevoie de scoaterea roţii şi întoarcerea ei, ci numai de o simplă slăbire a roţii şi trecerea lanţului pe un alt rând de dinţi. Dar şi această manevră necesită oprirea şi pierderea a 20—30 secunde, fapt care contează enorm, când lupta este declanşată.

Şi atunci, s'a pus problema schimbării demultiplicaţiei din mers.

Astfel, s'a ajuns la fabricarea unui dispozitiv, graţie căruia, printr'o manevră foarte uşoară, lanţul este plimbat după nevoe, de pe un rând pe altul de dinţi ai pinionului, fără să mai fie nevoie de stopat.

Apariţia lui a produs senzaţie, iar introducerea în curse n'a dat deloc satisfacţie în primul moment, el defectându-se uşor.

Şi totuşi, în 1931 şi 1932, anii de experimentare a schimbătorului de viteză, Speicher s'a încăpăţânat să alerge cu schimbător, reuşind cu timpul, performanţe frumoase ce se datorau în bună măsură, schimbătorului, care pe timp ce trecea se perfecţiona, fiind adoptat în 1933 de toţi alergătorii.

Din aceşti ani, mediile orare au săltat considerabil.

Cursele care până atunci se alergau cu iuţeli medii de 31, 32 sau 33 km., au făcut un salt considerabil, media orară atingând acum, în mod obişnuit, chiar şi pentru cursele de 250 km., cifra de 35-36, sau 38 km. pe oră. Ba mai mult, în cursa „ultrarapidă" Paris-Tours, al cărei teren plat are pe alocuri uşoare coborâşuri s'a atins cifra de 40 km. medie orară pe un traseu lung de 250 km.

Explicaţia este foarte firească şi nu este nevoie s'o mai repetăm ea fiind expusă în considerentele de mai sus.

Iată dece, găsim foarte nimerită hotărârea forului de specialitate, de a permite întrebuinţarea schimbătorului de viteză în toate cursele, care se vor desfăşura în regia lui.

Firesc că, întrebuinţarea schimbătorului în cursele noastre, va isca discuţii, deoarece sunt foarte puţini acei care posedă asemenea ustensile.

Dar asupra acestui punct vom discuta ulterior.

ATLETISM

Cine ne va reprezenta la campionatele Europei de atletism?

O anchetă care ne dovedește că F.R.A. trebue să procedeze cu atenție la selecționarea atleților pentru Paris

La 3, 4 și 5 Septembrie se va desfășura la Paris, a doua ediție a campionatelor Europei de atletism, manifestație care strânge din patru în patru ani, elita atletismului european.

După strălucitul succes obținut de primele campionate, concursurile dela Paris sunt așteptate cu un deosebit interes de toate națiunile europene, care se pregătesc intens, în vederea acestor concursuri.

GUVERNUL FRANCEZ DĂ MARE ATENȚIE CAMPIONATELOR CONTINENTALE

In Franța, campionatele după cum este și natural, suscită un interes neegalat până acuma, decât de jocurile olimpice, Turul Franței și campionatul mondial de foot-ball.

Guvernul francez, este și el serios preocupat de soarta acestor campionate. In acest scop, a fost convocată recent, o ședință la ministerul educației naționale, care a discutat printre alte chestiuni, pregătirea campionatelor Europei.

S'au luat o serie de măsuri în vederea unei mai depline reușite, a grandioasei manifestațiuni.

Comitetul organizator a și tipărit o broșură cu toate datele necesare unei orientări în legătură cu aceste campionate.

Invitații, pentru participare, au fost trimise tuturor națiunilor europene și până acum, s'a primit adeziunea principială, a 26 națiuni.

Inscrierile definitive, se închid la 24 August.

O asemenea invitație a primit și federația noastră de atletism, care în ultima ședință, a întocmit un prim lot de atleți, care după părerea conducătorilor noștri, ar merita să facă deplasarea la Paris.

MULȚI CHEMAȚI, PUȚINI ALEȘI!

Biroul federal a alcătuit o listă de zece atleți.

Vom încerca a analiza în rândurile care urmează, șansele acestor atleți și vom examina, dacă bine a fost întocmită această listă.

Petre Havaleț, campionul nostru la disc, ar fi avut desigur cele mai multe șanse, dacă nu intervenea operația de apendicită, care-l va împiedeca să fie în cea mai bună formă la 3, 4 și 5 Septembrie.

Ludovic Gall care, ca și Havaleț, ar fi avut șanse să fie selecționat, nu va putea lua parte la marathonul de la Paris, deoarece nu ar avea timp să se refacă pentru marathonul balcanic.

Dejenariu, care s'a remarcat ca un sprinter de valoare, este serios preocupat de examene, așa că nu credem că ar putea face deplasarea.

In acelaș caz, se găsește și Anton Cristea, care în plus, credem că este și prea tânăr, pentru un asemenea concurs.

Iordache nu mai este în acest an, în forma de anul trecut, deci nu poate emite pretenții.

După părerea noastră, ar mai rămâne din lotul alcătuit de F.R.A., patru nume, care și-ar putea disputa mult invidiatul loc și aceștia sunt:

Eilhardt, Vămanu, Ionescu-Crum și Dinu Cristea.

Asupra acestor patru atleți, credem noi că va trebui să se oprească în ultimă instanță, conducătorii atletismului românesc.

Dar asupra acestei chestiuni vom reveni.

CAMOR

Astăzi la Cluj, un mare concurs

Astăzi, pe arena municipală din Cluj, se va ține un mare concurs atletic, cu caracter național, organizat de Clubul Atletic Cluj.

La acest concurs au fost invitate toate gruprile din țară, dar credem că majoritatea nu vor lua parte, rezervându-și forțele pentru „Cupa Carol".

In orice caz, în anul acesta ca și în anii trecuți, acest concurs va înregistra un frumos succes.

Probele concursului sunt următoarele:

100 m. plat.
200 m. plat.
400 m. plat.
800 m. plat.
1500 m. plat.
5000 m. plat.
110 m. garduri.
Săritură în înălțime.
Săritură în lungime.
Săritură cu prăjină.
Aruncarea greutății
Aruncarea discului
Aruncarea ciocanului.
Ștafetă de 4×200 m.

Concursul va fi organizat conform regulamentelor F. R. A. putând participa numai atleții legitimați la F. R. A.

Premii: învingătorii fiecărei probe, vor primi placheta cea mare a Clubului atletic din Cluj.

Pe stadionul A. N. E. F.

un mare concurs popular

Astăzi dimineață, pe stadionul A. N. E. F., se va disputa un mare concurs atletic organizat de liga de atletism Muntenia.

La întocmirea programului, liga nu a fost prea bine inspirată, deoarece în dimineața aceleiași zile, a programat mai multe categorii și a introdus probe pentru footballiști și rugbyști.

Liga trebuia să programeze concursul foot-balliștilor și rugbyștilor în altă zi, rezervată special lor și mai devreme, nu acum, când a început sezonul.

PROGRAMUL

Ora 8.30: 100 m. p. footballiști și categ. II și III — serii.

Ora 8.40: Greutate, pentru toate categoriile.

Ora 9.00: 500 m. plat pentru categoria II și III.

Ora 9.10: Triplu salt. Categoria II și III.

Ora 9.30: 400 m. garduri.

Ora 10: 1500 m. footballiști și rugbyști.

Ora 10.15: Săritură înălțime copii — footballiști și rugbyști.

Ora 10.15: 400 m. categ. II și III.

Ora 10.30: 1500 m. categ. II și III.

Ora 10.30: Lungime, footbaliști și rugbyști.

Ora 10.40: 500 m. copii (??).

Ora 11: 4×200 m.

La acest concurs vor lua parte atleții cluburilor Venus, Viforul Dacia, Pebe, C. F. R., Stadiul Român.

S'a intocmit programul jocurilor balcanice

Cum se va desfășura grandioasa competițiune balcanică

Belgrad, 6. — Comitetul organizator a celei de a IX-a balcaniadă de atletism, a întocmit în ultima ședință ordinea în care se vor desfășura probele la cea de a IX-a balcaniadă.

DUMINICA 11 SEPTEMBRIE, ORA 15

100 m. serii.
Săritura înălțime.
800 m.
Aruncarea greutății.
100 m. finală.
10.000 m. plat.
4×400 m. ștafeta.

SAMBATA 17 SEPTEMBRIE

200 m. serii.
Aruncarea discului stil liber.
400 m. garduri serii.
Săritura în lungime.
5000 m. plat.
200 m. finală.
Aruncarea ciocanului.
400 m. garduri finală.
Ștafeta: 800 — 400 — 200 — 100 m.

DUMINICA 18 SEPTEMBRIE

Plecarea la marathon.
110 m. garduri.
Săritura cu prăjina.
400 m. serii.
Aruncarea discului.
Triplu salt.
1500 m.
Aruncarea suliței.
110 m. garduri finală.
400 m. finală.
4×100 m.

Vjj3 mf - 0

O concepție greșită

Problema cea mai arzătoare în ultima ședință a biroului federal, nu a fost nici discuția asupra matchului cu Polonia (cum sperau unii) nici rezolvarea atâtor chestiuni în legătură cu situația atletismului românesc (cum credeam noi).

Trei sferturi din ședință, oficialii noștri au discutat când mai potolit, când mai violent, activitatea antrenorului Sthurk.

Asistând fără să vreau la această dispută, în care Sthurk — cel mai indicat să știe cum trebue procedat — nu era consultat, am putut să-mi dau seama de lipsa de obiectivitate și de înțelegere, pe care o au unii din pontifii atletismului nostru, față de problemele vitale ale acestui sport.

Intelegem dragostea, chiar pasiunea unor conducător pentru culorile clubului respectiv, dar credeam că această pasiune trebue să aibă o limită, mai ales când acel coaducător este din întâmplare și membru în biroul federal!

In cazul de Vineri seara, se cerea de către un club bucureștean, ca antrenorul Sthurk să rămână încă o lună în București spre a iniția în tainele atletismului, copiii și juniorii acestui club.

Pentru această operă de inițiere, nu este însă nevoie de Sthurk, cu atât mai mult, cu cât în clubul care-l cerea pe antrenorul german, se găsesc doi sau trei absolvenți ai A. N. E. F.-ului,

Menirea lui Sthurk — după părerea noastră cel puțin — este cu totul alta. El a fost adus pentru ca în fiecare centru atletic, să perfecționeze atleții care au o pregătire în prealabil,

Intr'un cuvânt, el a fost chemat să șlefuiască un material omenesc deja lucrat, iar nu să formeze din puștii de pe velodrom, în trei luni de zile, campioni!

De pe pistă...

Tânărul Tissot *este o speranță a atletismului francez și s'a remarcat ca un aruncător de mare talent. El a aruncat discul 43 m. 81, greutatea 13 m. 17 și sulița 48 m. 54.*

Sydney Woodedrson *a acceptat invitația Universității din Princenton de a lua parte la faimoasa cursă pe o milă, ce anual o organizează la începutul lunei Octombrie.*

La această invitație, Wooderson nu a pus decât o singură condiție și anume, să participe și Gleen Cunningham.

Si-au mai anunțat participarea: San Romani, Fienske și Zamperini.

*

Campionatul *suedez de marathon, a fost câștigat de Palme care a alergat în 2 ore 32 m. 31, al doilea a fost Enochson în 2 ore 36 m. 43.*

*

Anton Hockl *care își petrece vacanța la Periam, se antrenează intens la aruncarea suliței. Stimulat de rezultatul obținut la Cernăuți, unde, deși lipsit de antrenametri, atletul Resașului ne metri. Atletul Recașului ne pregătește o surpriză, pentru campionatele naționale.*

Pagina Boxului

Tonny Galento bolnav

Tonny Galento... ofticos!

Tonny Galento a ... reînviat şi boxează...

O campanie de presă fără rost

Paginile sportive ale ziarelor străine—franceze şi americane — sunt inundate de câteva zile de numeroase reportagii pugilistice, al căror erou este americanul Tonny Galento.

Pe coloane întregi se vorbeşte de acest Tonny Galento ca de un fenomen căzut din lună şi învestit cu toate titlurile necesare unui mare boxeur.

Numitul, în afară că e un paşnic cetăţean al oraşului Orange, din statul New-Jersey, nu mai avea altă calitate decât pe aceea de... berar!

Are un bar foarte elegant şi toată ziua se distrează golind sticle de bere, în stomacul fără fund şi pentru vre'o fotografie de jurnal, face câte un act „sportiv", knockout-ând pe băiatul care retează cu cuţitul de lemn spuma halbelor!...

Un organizator mai întreprid a găsit că ar fi o afacere cu acest individ, dacă l-ar sui pe ring, să boxeze şi iată că mulţumită aceloraşi dolari — făcători de minuni — pagini de reclamă plătită au fost aşternute în toate cotidianele americane.

TONNY GALENTO... BOLNAV

Se vede treaba că reportagiile cu vitejiile lui Galento, plictisiseră pe americani şi nu mai avtau priză în vederea unei bune reclame.

Atunci, s'a schimbat... macazul, şi iată-l pe Tonny Galento investmântat în halat de spital şi cu termometrul în gură în chip de... de periscop!

Iar s'a discutat în cafenelele de pe Broadway, cazul Galento şi lumea a fost impresionată profund când a înghiţit şi păcăleala că Galento este... ofticos.

TONNY GALENTO BOXEAZA TOTUŞI...

De câteva zile însă, — deodată timid — apare în ziarele franceze şi americane ştirea că Tonny Galento s'a făcut bine şi în curând va boxa cu John Henry Lewis.

Iată deci rostul unei „campanii" Galento! Lumea se va înghesui la matchul Galento, va plăti bani „grei" şi după o repriză va vedea pe „berar" abandonând. sau odihnindu-se pe podea.

S'a bolnăvit Galento bând bere?

„NEW-YORK ESTE „OUT",

dar ce devine comitetul de şase?"...

Ziarul l'Auto, sub titlul de mai sus şi sub iscălitura d-lui Peeters publică următoarele:

Am fost primii care să aplaudăm oportunitatea lucrărilor întreprinse în luna Iunie de conducătorii boxului din întreaga lume, reuniţi la Roma, din iniţiativa federaţiei italiene.

Am prevăzut deasemenea şi opoziţia generalului Phelan, preşedintele Comisiunei de box a statului New-York şi e bine cunoscut că nu am acordat nici o încredere deciziunilor luate de membrii unei federaţii, când chestiunile pecuniare au fost pe primul plan.

Comitetul de 7 devenit comitetul de 6, a elaborat proectul de desemnarea challengerilor şi a hotărât să dea prioritate campionilor I. B. U., care rămăseseră fără titlu în urma deciziilor luate la Roma.

Dar ce va deveni comitetul de şase?

După o pauză de două luni, cei „şase" s'au dus acasă la ei şi chestiunile discutate la Roma au fost arhivate în dosare pe care s'a aşternut praf!

Şi astăzi avem iar foarte mulţi boxeuri campioni ai lumei în fiecare categorie.

Este însă timpul intervenţiei.

Recentul match disputat între Al. Hostack şi Freddie Steele pentru titlul mondial de categorie mijlocie ar trebui să dea ocazie comitetului de şase ca să se manifeste.

Comitetul recunoscuse pe Freddie Steele drept campion; recunoaşte el şi pe Al. Hostack învingătorul lui?

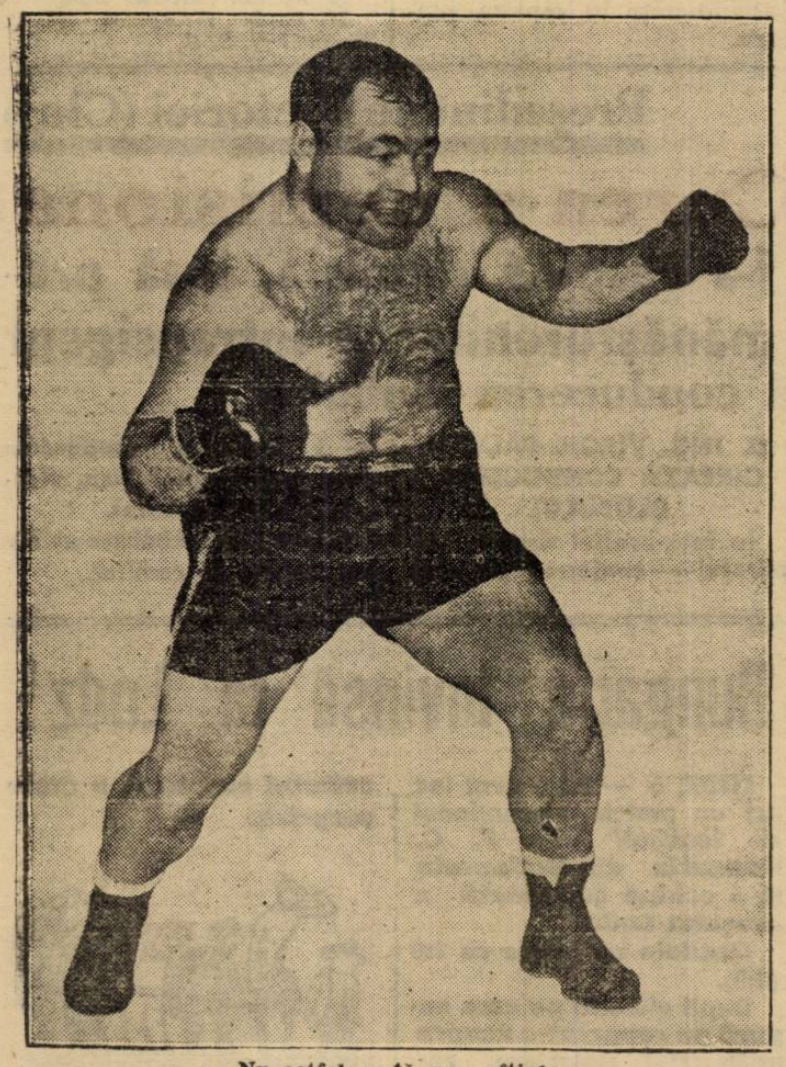

Nu astfel arată un... ofticos

Astăseară la Central

Toată lumea poate intra gratuit să vadă matchuri de box

Gruparea „Central", organizează astăseară, în grădina din calea Griviţei 166, o reuniune amatoare de propagandă.

Intr'adevăr, d. dr. Dumitrescu Turcu, întrepridul preşedinte al grupării, a luat fericita iniţiativă de a organiza săptămânal reuniuni amatoare de propagandă cu intrare gratuită.

Prima reuniune se va desfăşura astăseară, cu următorul program :

PROGRAMUL REUNIUNII

Iată cum a fost alcătuit programul reuniunii :

Gh. Moroianu (C.) — Gh. Spiridon (T.).

Ilie Şerbănescu (C.) — Al. Călcic (T.).

D-tru Georgescu (C.) — M. Constantinescu (T.).

Costel Gheorghiu (C.) — Pericle Ionescu (C.).

Nic. Petrescu (C.) — M. Măgureanu (J. C.).

Ion Stoica (C.) — C. Tutoianu (T.).

MATCHURI DE ANTRENAMENT

Sandu Petrescu — Puiu Obăgilă.

C. Dumitrescu — Ionel Iordănescu.

OFICIALI

Federaţia română de box a fixat următoarea listă de oficiali :

Delegat general F.R. Box: **d. M. Drăgoi**

Juriu : **D-nii C. Dragomirescu, C. Ionescu şi M. Drăgoi.**

Medici : **d-nii dr. A. Siligeanu, dr. Popescu Herasca.**

Cronometror : **d. locot. Iov Rădulescu.**

JOE LOUIS,

un mare iubitor al calului

Joe Louis Barow, liniştitul campion al lumei la toate categoriile, este unul din cei mai iubiţi negri, printre semenii lui.

El este cel mai stimat membru al elegantului club al negrilor din „Chicago Black Belt".

Este foarte căutat atât de semenii lui cât şi de societatea distinsă americană din Chicago, pentru a forma echipă la diversele jocuri sportive de golf sau gutter-ball.

De când a vizitat herghelia de cai a unui prieten negru, Joe Louis a devenit un mare iubitor de cai.

Ajutat de managerii lui Julian Black şi John Roxbourough, el şi-a înfiinţat o herghelie şi are acolo o serie de excelenţi cai.

Astfel, cu ocazia unei reuniuni hipice a clubului „Utica Riding and Hunt" din Detroit, Joe Louis a apărut pe câmpul de curse îmbrăcat într'un pullower verde deschis, a încălecat şi a câştigat două curse cu caii săi Mac Donald şi Bing Crosby.

Pe ultimul l-a vândut imediat după cursă pe preţul de 240.000 lei.

El locueşte în vila pe care o are la „ranch"-ul lui, alături de herghelie şi în fiecare dimineaţă, împreună cu soţia, Marva Trotter, asistă la antrenamentul cailor.

Reuniunea dela Ploeşti

a fost amânată

Reuniunea pugilistică profesionistă care urma să se desfăşoare eri d. a. pe stadionul Municipal din Ploeşti a fost amânată pentru o dată care se va fixa ulterior.

Motivul amânării este lipsa de autorizaţie din partea federaţiei de box, pe care organizatorii — după cum am anunţat în numărul de eri — au omis-o.

Citiţi

UNIVERSUL LITERAR

Campionatele regionale de natație

I. Slăvescu a bătut eri recordul regional la 400 m. liber

Eri s'au disputat la strandul Obor campionatele regionale de natație în cadrul cărora I. Slăvescu a bătut recordul regional la 400 m. liberi.

100 m. SPATE
1) Rusu C. (Tirul) 1,27"
2) Bebe Vogel (Tirul) 1,29" 4-10.
3) Florin Brătan (S. T R.) 1'35".

100 m. LIBER DOAMNE
1) Götlicher (C. N. R.) 1'32"2-10.
2) Baby Wexler (C N. R.) 1'42" 2-10.
3) Erdös (S. T. R.) 1'45" 4-10.

100 m. BRASSE DOMNI
1) Paul Puşcaşiu (V. D.). 1'23" 2-10.
2) Jan Bart (Sp. St.). 1'28" 2-10.
3) Bruno Rotter (Tirul) 1'32" 8-10.

SERIA II-a
1) Vasiliu I (C. F. R.). 1'32" 2-10.
2) Oly Lachner (Tir) 1'39" 1-10.
3) Blănaru (Str. R.) 1'50".

400 m. LIBER DOMNI
1) I. Slăvescu (V. D.). 5'34" 4-10.
2) Levita L. (V. D.). 5'49" 3-10.
3) Popescu (Metropola) 6'32".

200 m. BRASSE DOAMNE
1) S. Rex (V. D.). 4'7" 6-10.
2) I. Lenuşi Stoian (St. R.). 4'8".
3) Agy Simony (V. D.). 4' 13" 2-10.

50 m. LIBER COPII
1) Protopopescu (V. D.). 34" 2-10.
2) Burghiu L. (St. R.). 40" 8-10.
3) Overman (Sp. St.). 41" 8-10.

50 m. BRASSE COPII
1) Mărdărescu (V. D.). 47".
2) Artur (St. R.). 48" 5-10.
3) Sava (St. R.). 49".

ŞTAFETA 3×100 MIXT DOMNI
1) Viforul D. 4'4" Fischer, Puşcaşiu, Slăvescu.
2) Viforul D. B. 4'21" Popazolu Barna Levita.
3) Tirul 4'24" 8-10. Rusu, Lachner, Cornel.

ŞTAFETA 3×100 MIXT DOAMNE
1) C. N. R. 5'36" Lobel, D. Wexler, Gotlicher.
2) Vif. Dac. 5'48" Agy S., Ş. Rex, T. Georgescu.
3) St. Roman 6'20" 1-10 Stofian, Dobrescu, Erdös.

PROBELE DE AZI

Astăzi se dispută la strandul Obor ziua II-a a campionatelor regionale de natație.

Concursul începe la ora 9,30 cu următorul program.
100 m. liber domni.
400 m. liber doamne.
100 m. brasse doamne.
50 m. liber juniori.
100 m. spate doamne.
100 m. brasse juniori.
200 m. spate domni.
4×200 m. liber domni.

La sfârşitul probelor se va juca matchul de polo pe apă între Vif. D. — C. F. R. Favorit. Vif. D. Va conduce d. P. Stroescu.

Antrenamentul de eri al concurenţilor

„Marelui Premiu al orasului Brasov"

Timpurile realizate şi ordinea plecărilor în cursa de azi

Braşov, 6 (prin telefon). — Azi dimineaţă între orele 5 şi 7, s'a desfăşurat ultimul antrenament al automobiliştilor, cari se vor măsura în cursa de mâine.

Desigur, timpurile acestea nu ne dau decât o vagă indicaţie, întrucât mulţi dintre concurenţi, pentru a-şi deruta adversarii, nu obişnuesc să arate toţi ce pot la antrenament.

Astfel, pe o jumătate de tur trag mai încet şi în turul al doilea schimbă cu cealaltă jumătate, aşa că pentru el, poate totuşi căpăta o idee precisă a posibilităţilor.

La antrenamentele de azi s'au obţinut următoarele timpuri:

Sontag 1 min. 16 sec. 2/10.
Calcianu 1 min. 26 sec.
Rautenstrauch 1 m. 26 sec.
Berlescu 1 m. 31 sec.
Ing. Marinescu 1. m. 34 sec.
Petre Cristea 1 m. 24 sec.
Zamfirescu 1 m. 26 sec.
De Vassal 1 m. 25 sec.

LA MOTOCICLETE:
Lautmann 1 m. 30 sec.
Pavel 1 m. 42 sec.
Szekely 1 m. 32 sec.
Nedelcu 1 m. 41 sec.
Lazăr Georgescu 1 m. 32 s
Ionescu-Cristea 1 m. 30 sec.
Ion Popa 1 m. 30 sec.
N. Niculici 1 m. 30 sec.

AUTOMOBILE SPORT
1. *Young.*
2. *Zamfirescu.*
3. *Rautenstrauch.*
4) *Berlescu.*
5. *Bochory.*
6. *Marinescu.*
7. *Cristea.*
8. *Popovici.*
9. *De Vassal.*

AUTOMOBILE CURSE
1. *Rautenstrauch.*
2. *Zamfirescu.*
3. *Cristea.*
4. *Sontag.*
5. *Young.*
6. *De Vassal.*
7. *Calcianu.*

MOTOCICLETE
1. *Ionescu - Cristea (Metropola) Norton.*
2. *Niculici (ARMA) Ira.*
3. *Nedelcu (M. C. Braşov) Ariel.*
4. *Pavel (M. C. Braşov) BMW.*
5. *Lautmann (M. C. Braşov) Rudge.*
6. *Zilahy (M. C. Cluj) Rudge.*
7. *Mareş (M. C. R.-Buc.) BMW.*
8. *Ion Popa (Metropola) Norton.*
9. *Szekely (ARMA) Rudge.*
10. *Roman (ARMA) Rudge.*
11. *Lazăr Georgescu (M. C. R.-Buc.) N. S. U.*

Hotărârile Ligii europene de natație

Noile recorduri europene omologate

Londra, 6 (Rador). — Liga europeană de natație, a ţinut aseară la Londra o şedinţă.

In această şedinţă au fost luate următoarele hotărîri:

Organizarea turneului de waterpolo pentru Cupa Horthy pe anul 1939, a fost încredinţată Olandei şi va avea loc la Amsterdam.

Germania a primit însărcinarea de a organiza această competiţie în anul 1941.

Viitoarele campionate europene de nataţie se vor desfăşura în 1942 în Danemarca.

Această ţară s'a obligat să construiască, în acest scop, un nou stadion de nataţie.

S'a reales comitetul Ligii europene, membri fiind din nou: Drigny (Franţa), Hauptmann (Cehoslovacia), Fern (Anglia), Brewitz (Germania) şi Donath (Ungaria), completând acest comitet cu olandezul De Vries.

Comitetul a omologat apoi următoarele recorduri europene:

Domni: 200 m. crawl: Borg Suedia 2 min. 11,9 secunde. (Aarhus).

100 m. brasse: Cartonnet Franţa 1 min. 09,8 sec. (Paris).

200 m. brasse: Balke (Germania) 2 min. 38,3 sec. (Hamburg).

400 m. brasse: Heinz (Germ.) 5 min. 43,8 sec. (Copenhaga).

500 m. brasse: Balke (Germ.) 7 min. 26,8 sec. (Bremen).

100 m. spate: Schlauch (Germ.) 1 min. 06,8 sec. (Duisburg).

200 m. spate: Schlauch (Germ.) 2 min. 29,8 sec. (Copenhaga).

4x100 m. stafetă: Ungaria 4 min. 02 secunde. (Budajesta).

Doamne: 200 m. crawl: Van Vlen Olanda 2 min. 24,6 secunde.

300 m. crawl: Hveger (Danemarca), 5 min. 08,2 cunde.

400 m. crawl: Hveger (Danemraca), 5 min. 08,2 secunde.

500 m. crawl: Hveger (Danemarca) 6 min. 39,1 secunde.

1500 m. crawl: Hveger (Danemarca) 21 min. 45,7 secunde.

200 m. spate: Kint (Olanda) 2 min. 41 secunde.

400 m. spate: Van Feggelen (Olanda) 5 min. 41,4 secunde.

4x100 m. cravl: (Danemarca 4 min. 29,7 secunde.

Reintrarea victorioasă a lui Sys

Sys, după o lungă inactivitate, a fost opus campionului Danemarcei Anderson şi a obţinut o strălucită victorie, reuşind să învingă pe danez atât de net, încât Anderson a fost obligat să abandoneţe în repriza şaptea.

Az la Stockholm

Cehoslovacia înfruntă Suedia,

înaugurând sezonul internaţional de toamnă

Sezonul internaţional de toamnă se inaugurează azi după amiază la Stockholm, cu matchul dintre Cehoslovacia şi Suedia.

Ţinând seamă de excelenta comportare a echipei Slavia, în Cupa Europei Centrale, echipa Cehoslovaciei este fără îndoială cea mai bună „naţională" de pe continent în momentul de faţă.

Nu trebuie uitat, că footballul cehoslovac — reprezentat de Slavia — a obţinut victorii concludente în ultimele săptămâni, tocmai împotriva formaţiilor fruntaşe italieneşti, cari dăduseră majoritatea jucătorilor, echipei Italiei cu ocazia Cupei Mondiale, unde „azurii" au cucerit campionatul lumii.

In matchul de azi, cehii vor căuta să infirme şi valabilitatea clasamentului Cupei Mondiale, unde după cum se ştie, Suedia, — mulţumită retragerii Austriei din competiţie — a izbutit să ocupe locul 4, în timp ce Cehoslovacia a fost eliminată încă din sferturi de finală.

Suedezii conştienţi de importanţa pe care o acordă partidei oficialitatea cehoslovacă, nu emit optimism prea mare în ceiace priveşte rezultatul de azi.

Federaţia de specialitate a gazdelor, a format o echipă tânără, căutând să încerce speranţele footballului suedez şi voind să arate şi prin aceasta că nu urmăreşte victoria.

Matchul va fi condus de d. Capdeville, — eminentul arbitru al finalei Cupei Mondiale — căruia echipele vor alinia următoarele formaţiuni:

CEHOSLOVACIA: Burkert — Burger, Dancik — Kostalek, Boucek, Kopeczky — Horak, Seneckey, Bican, Nejedly, Rado.

SUEDIA: Abrahamson — Nielson, Kjellgren—Almgren, Linderholm, Svenson — Nyberg, Johanson, Handsson, Bergstrőm, Anderson.

Kid Berg

învins în America

La Newark, în statul New-Jersey, americanul Red Cochranue a pus capăt lungii serii de victorii a englezului Kid Berg.

Englezul a fost învins la puncte, într'un match de 10 reprize.

Preşedintele Victoriei (Cluj)

Părintele Curea a demisionat

Comitetul i-a respins demisia, însă preşedintele mănăşturenilor e intransigent

D. Salvan girează conducerea clubului

Mult simpatizatul club clujean Victoria, trece actualmente printr'o criză de conducere.

Printele Curea, preşedintele clubului care a condus multă vreme destinele lui, a demisionat din acest post.

Motivele care stau la baza acestei hotărîri nu sunt cunoscute până acum.

DEMISIA A FOST RESPINSA

Comitetul clubului a respins în unanimitate demisia preşedintelui său şi l-a rugat să rămână mai departe în fruntea clubului pentru care a luptat atâta timp şi pe care l-a condus cu cinste şi demnitate atâţia ani.

Părintelo Curea a fost intransigent însă şi a persistat în hotărîrea sa.

D. ING. VIRGIL SALVAN GIREAZA CONDUCEREA CLUBULUI

In faţa acestei situaţii, comitetul — conform statutului — a transmis conducerea d-lui ing. Virgil Salvan, vicepreşedintele clubului.

Nici o altă schimbare nu s'a mai produs în comitet.

Hungaria învinsă la Lodz!

LODZ, 6. — Eri a avut loc aci un match internaţional de football între F. C. Hungaria din Budapesta şi o echipă combinată a oraşului Lodz.

Gazdele au învins cu 1:0 (0:0).

După victoria pe care ungurii au repurtat-o asupra naţionalei poloneze, rezultatul constitue o mare surpriză.

Editura Societăţii Anonime „Universul", Bucureşti—România

Taxa poştală plătită în numerar conform aprobării dir. g-rale p. t. t. nr. 70.346/938

2 LEI

UNIVERSUL

12 PAGINI

143-1938

Redacţia şi Administraţia : Palatul „UNIVERSUL", str. Brezoianu 23—25. Telefon Centrala : 3.30.10

Redactor responsabil: EUGEN DUMITRESCU

Proprietar: „Universul" S. A.
Adm.-delegat STELIAN POPESCU
Inscris sub No. 167, Trib. Ilfov

Nr. 143. — Anul I ● BUCUREŞTI. — Marţi 9 August 1938

ABONAMENTE : 1 an Lei 500 | 6 luni Lei 270 | 3 luni Lei 150

Cehoslovacia a confirmat

şi la Stockholm forma sa excelentă, dispunând de Suedia cu categoricul scor de 6—2 (3—0)

Stockholm, 7. — In faţa a 25.000 de spectatori s'a inaugurat azi în localitate sezonul internaţional de toamnă, cu matchul Cehoslovacia-Suedia.

Echipa oaspeţilor, — confirmând rezultatele excelente obţinute în ultima vreme, de formaţiunile de club cehoslovace — manifestând o netă superioritate, a învins cu categoricul scor de 6:2 (3:0).

Eroul victoriei cehoslovace a fost din nou Bican, care a marcat singur 3 goaluri.

Gazdele la începutul reprizei secunde, conduse fiind cu 3:0, au avut o puternică revenire, izbutind să reducă handicapul la 3:2, prin goalurile înscrise de Nyberg.

Din acest moment însă, au cedat alura, fiind epuizaţi de efortul depus şi cehii au marcat încă trei goaluri prin Nejedly (2) şi Horak.

D. Capdeville (Franţa) a condus excelent următoarele formaţii:

CEHOSLOVACIA: Burkert-Burger, Daucik - Kostalek, Boucek, Kopecky-Horak, Senecky, Bican, Nejedly, Rado.

SUEDIA : Abrahamson-Nielsson, Kjellgren - Almgren, Lindenholm, Svenson-Nyberg, Johansson, Hansson, Bergstroem, Andersson.

„Politehnica" din Bucureşti

a învins „S. G. Armin" la tenis cu 6:1

Sibiu, 7 (prin telefon). — Azi s'a jucat în localitate un match amical de tennis între echipele „Politehnica" din Bucureşti şi „S. G. Armin".

Oaspeţii net superiori au câştigat uşor, obţinând 6 victorii din cele 7 matchuri jucate.

Rezultatele tehnice sunt următoarele:

SIMPLU DOMNI: Botez b. Simonitis 6:2, 6:1; Rurac b. Nagy 6:0, 6:0; Stöhr b. Kuchar 6:0, 6:1; Glaser b. Fernenghel 6:4, 6:3; Deman b. Lazăr 6:0, 6:0. (Singura victorie a gazdelor).

DUBLU DOMNI : Botez, Glaser b. Simonitis, Nagy 6:3, 6:1; Rurac, Stöhr b. Kuchar, Fernenghel 6:2, 6:3.

După terminarea matchurilor a urmat o demonstraţie între perechile bucureştene Rurac-Stöhr şi Botez, Glaser. Partida a fost întreruptă la 4:4, din cauza întunericului.

❖

Simplu domni: Bawarovsky-Hebda 6:2, 6:4, 6:0.

Simplu doamne: Hamel-Wheeler 4:6, 7:5, 12:10.

Dublu domni: Bawarovsky, Tloczynski-Pfitzner, Beuthner 6:4, 2:6, 12:10, 4:6, 6:4.

O INOVAŢIE

Chestia zilei

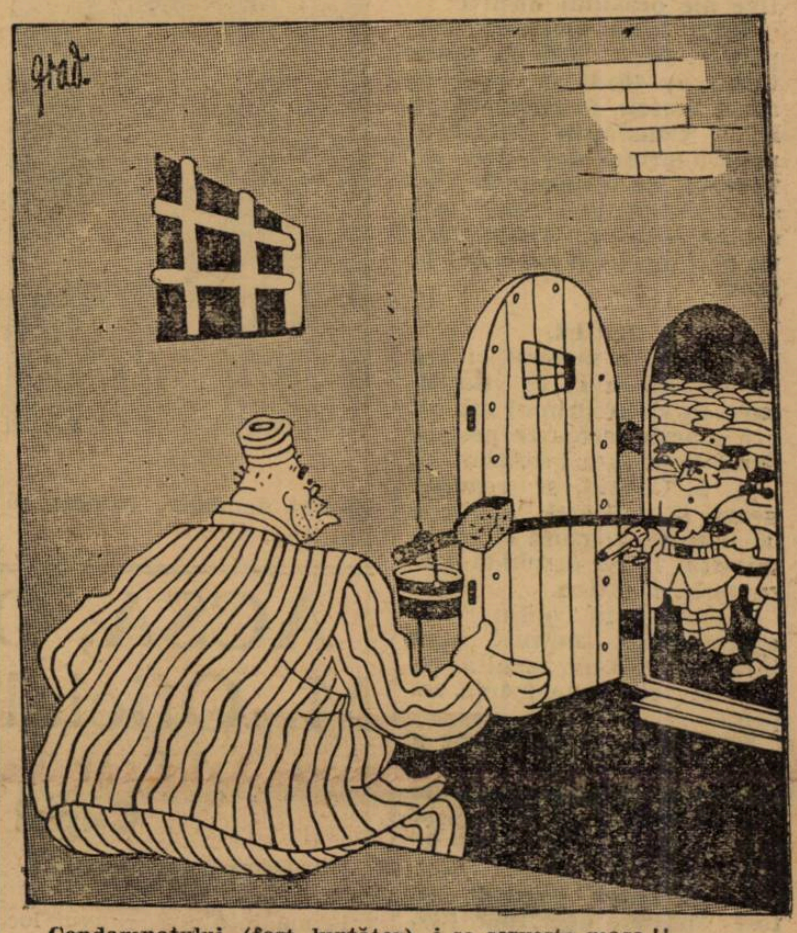

Condamnatului (fost luptător) i se serveşte masa !!

Campionatele naţionale de nataţie din 1939

vor fi organizate de „Stadiul Român" la Strandul Obor din Bucureşti

In şedinţa ţinută eri, comitetul de conducere al clubului polisportiv „Stadiul Român" a hotărît ca viitoarele campionate naţionale de nataţie să fie organizate la strandul Obor, din Bucureşti, de gruparea roş-albastră.

In acest scop, strandul Obor, cu binevoitorul concurs al Primăriei sect. II (Negru), va fi special amenajat.

Un match de rugby

Italia-România

la 30 Aprilie 1939

ROMA, 7. — Cu prilejul şedinţei comitetului federal al federaţiei de rugby, s'a schiţat şi calendarul internaţional pentru primăvara 1939.

Programul cuprinde numai două matchuri definitiv perfectate şi anume.

12 Februarie: Italia—Germania

3 Aprilie: ITALIA—ROMANIA.

Oraşele care vor găzdui aceste întâlniri vor fi stabilite mai târziu.

Strălucitul succes al călăreţilor români la Düsseldorff

Cpt. Tzopescu s'a clasat primul în ziua intâia, iar cpt. Tudoran şi I-ţii Epure şi Hinţea în locurile 2, 3 şi 4 în ziua doua

Călăreţii români, cari sub conducerea maiorului Chirculescu au participat la câteva concursuri hipice internaţionale, în Germania, despre care am pomenit la timp, au obţinut noui şi răsunătoare victorii.

Astfel, la concursul organizat la Düsseldorff, în prezenţa Fuehrerului sportului german, d. Tschammer von Osten, încercaţii noştri călăreţi au adus ţării laurii unei frumoase isbânzi.

In prima probă, dotată cu cupa „Tschammer von Osten", la care au concurat 147 cai, ceia ce a făcut ca acest concurs să dureze o zi întreagă, au intrat până la urmă în baraj, nouă concurenţi, printre cari şi trei români: cpt. Tzopescu, cu Fulger, cpt. Zahrei cu Hunter şi cpt. Tudoran cu Pyr.

Pentru clasificarea concurenţilor în acest baraj, s'a ţinut seama şi de timpul realizat pe parcurs.

Lupta pentru primul loc a fost acerbă, cpt. Tzopescu realizând la baraj, un parcurs fără nici o greşeală, în excelentul timp de 36 secunde. Insă timpul este realizat şi de campionul german cpt. Temme, astfel că primul loc a fost împărţit între cei doi călăreţi.

Clasamentul final al primei zile, a fost:

Premiul I şi II: cpt. F. Tzopescu cu Fulger şi cpt. Temme (Germ.) cu Tasso, — 0 greşeli, timp 36 sec.

3. cpt. Hasse (Germ.) 0 greşeli, 37 sec.

4. cpt. Zahei cu Hunter, — 0 greşeli 41 sec.

9. cpt. Tudoran cu Pyr, — 4 greşeli.

Deci compatrioţii noştri au ocupat locurile 1, 4 şi 9.

ZIUA II-a

In cea de a doua zi, handicapaţi de căldura caniculară, românii nu au ...i primul loc, ...upat, în schimb, următoarele trei, după cum urmează:

1. Lt. Peri Mücklenburg (Ger.) pe Ottokar.

2. Cpt. Tudoran pe Codina.

3. Lt. Epure pe Alinta.

4. Lt. Hinţea pe Foşnet.

Aşadar, succesul e la fel de mare ca şi în prima zi, şi puţin mai mult noroc ar fi încununat pe bravii noştri călăreţi, cu o nouă mare victorie.

Performanţele călăreţilor români, au lăsat o impresie minunată în rândurile concurenţilor precum şi ale cercurilor oficiale germane, în care cpt. Tzopescu — în special — e ţinut în mare stimă.

„Marele premiu al oraşului Braşov"

va deveni cursă automobilistă internaţională

In urma succesului repurtat de cea de a patra ediţie a cursei automobiliste, pentru „Marele premiu al oraşului Braşov", cursă consumată eri dimineaţă, organizatorii competiţiunei au decis să înscrie această alergare pe calendarul internaţional.

In consecinţă, conducătorii Moto Clubului Român din Braşov, nu vor întârzia să înainteze A. I. A. C. R.-ului, o adresă în acest sens.

FOOT-BALL

După ce a deschis scorul

A. S. Constanța a cedat Rapidului cu 7–4 (1–1)

Constanța, 7 (prin telefon). — **Deplasarea Rapidului la Constanța, a constituit unul din cele mai importante evenimente sportive ale orașuiui nostru.**

Dată fiind valoarea oaspeților, peste 6000 de spectatori au ținut să asiste la acest match, în care echipa F. C. Constanța întâlnea, pentru prima dată dela înființare, un adversar de clasă incontestabilă. Nici una dintre echipe nu s'a desmințit deși localnici au cedat la scor.

JOCUL

Matchul e început la ora 18, de către F. C. Rapid, care, în chiar primul minut, are o acțiune foarte periculoasă la poarta gazdelor.

A. S. Constanța reacționează și presează aproape 20 minute, reușind chiar în minutul 17, să deschidă scorul prin Dietrich.

Bucureștenii obțin însă egalarea opt minute mai târziu, prin Auer, rezultat cu care se sfârșește prima repriză.

In cea de a doua parte a jocului, matchul a fost caracterizat printr'o ploae de goaluri, Rapidul înscriind de șase ori, iar Constanța de trei ori.

Aceste nouă puncte, au fost înscrise de Auer (3), Bogdan (2) și Baratky pentru învingători, iar pentru învinși, de Dietrich (2) și Pop.

Această repriză s'a mai caracterizat apoi, prin faze foarte spectaculoase, cerate de înaintașii rapidiști, și în special de Auer, Bogdan și Baratky.

BARATKY

CINE S'A REMARCAT

In urma jocului desfășurat, au făcut o impresie deosebită: Vintilă, Roșculeț, Wetzer, Rășinaru și cei trei înaintași pomeniți mai sus, dela Rapid, iar dela A. S. Constanța, Alfons, Ion Ion, Ianopol, Filip, Sava, Pop și Pascalide.

FORMAȚIILE

D-lui căp. Bruck, i s'au prezentat următoarele formații:

F. C. RAPID: P. Rădulescu-Wetzer, Roșculeț-Vintilă, Rășinaru, Rafinsky-Bogdan, Moldovanu, (Păcurotan), Culdan (Baratky).

A. S. CONSTANȚA: Alfons (Veși)-Ion Ion, Ianopol,-Filip, Macri, Bogdan-Demetrian, Pop, Dietrich, Pascalide, Sava.

ACSA, OLIMPIA, M. Oficial și Adesgo

s'au calificat pentru semifinalele Cupei Loghin

OLYMPIA-CARMEN 5—4 (5—3, 3—3, 2—3)

Prima întâlnire, a avut loc între Olympia și Carmen.

Olympia a reușit să-și adjudece victoria, în prelungire, când și-a mai revenit.

Goalurile au fost marcate de: Tudose (3) și Taciuc (2) pentru Olympia. Mihăilescu (2') și Cristescu Gh. (2) au înscris pentru Carmen.

ECHIPELE:

OLYMPIA: Valica II — Catană, Schroder, — M. Ionescu. Dobra, Antonescu — Tudose, Popescu, Taciuc, Valica I, Georgescu.

CARMEN: Mănescu—Ciochinaru, Jinga - Bărbulescu Radu, Ionescu I., Stănescu—V. Ionescu, P. Cristescu, Costache, Mihăilescu, Cristescu Gh.

A arbitrat bine d. V. Ambrozie, ales de comun acord.

A. C. S. A. — SOCEC LAFAYETTE 3—1 (2—1)

A doua întâlnire a pus față în față, doi vechi rivali: A. C .S. A. și Socec Lafayette.

Matchul a fost viu disputat și primii, mai decișI, și-au adjudecat victoria cu 3—1 (2—1).

A. C. S. A. nu se lasă intimidată și atacă, reușind să marcheze două goaluri prin Contastinescu II și Andreescu.

In repriza secundă, deși A. C. S. A. a fost superioară, totuși nu a putut marca decât un goal, prin Constantinescu.

ECHIPELE

A. C. S. A., M. Ionescu—Genu, F. Constantinescu—Gogu Marin, Iamandi, Zane—Constantinescu N., Andreescu, Stepleanu, Lutescu.

SOCEC: Paraschivescu—Stanciu, Alexandrescu—Dobeș, Lepădatu, Hary—Eparu, Emanoil, Bărbulescu, Pocorni Barbu.

A condus d. Mihai Augustin.

ADESGO—INDUSTRIA IUTEI 3—2 (0—2)

Adesgo a întâlnit pe Industria Iutei de care a reușit să dispună la limită, deși la pauză conducea Industria Iutei cu 2—0.

Goalurile au fost marcate de Balasz (2) și Baumare II pentru Adesgo, Crețea și Popescu, pentru Industria Iutei. A condus excelent d. Coca Ștefănescu.

MONITORUL OFICIAL—DÂMBOVIȚA 11—0 (4—0)

Monitorul Oficial a întâlnit pe Dâmbovița de care a reușit să dispună la scor.

Matchul a fost lipsit de interes, deoarece Dâmbovița nu a contat prezentând o echipă formată aproape numai din juniori.

Goalurile au fost marcate de: Banes II (5), Stanciu (3), Banes I (2) și Buia.

In urma rezultatelor obținute eri, s'au calificat pentru semi finală, A. C. S. A., Olympia, M. Oficial și Adesgo.

MILITARI—LEONIDA 1—1 (1—1)

Eri după amiază, pe terenul din comuna Militari, s'a disputat machul amical dintre echipa gazdă și Leonida.

Partida s'a terminat la egalitate 1—1.

Punctele au fost marcate de Tudorică Paraschivescu pentru Militari și Giurică pentru Leonida.

MILITARI (JUN.)—LUPEASCA (JUN.) 6—1 (1—3)

In match deschidere la partida Militari-Leonida s'a jucat matchul dintre juniorii acelorași grupări.

După un joc frumos Militari cu echipă omogenă și a învins adversarul cu 6—1.

STOP..

BRYN JONES, însfârșit, a semnat contractul care-l leagă de Arsenal.

Clubul londonez a plătit 13.000 de lire sterline (peste 10 milioane lei) lui Wolverhampton. Din această sumă, Jones a primit numai 10 lire sterline.

Excelentul inter va avea o leafă de 32 de lire sterline (lei 30.000) în plin sezon și 24 de lire sterline în timpul verii.

❖

IN CADRUL turneului de calificare al Cehoslovaciei, Bohemians a învins Vineri pe Kosice A. C. cu 8:1 (3:1).

❖

IN CUPA FRANȚEI, — care începe la 11 Septembrie, — s'au înscris până în prezent 127 de echipe.

✶

FERENCVAROS a propus Slaviei, zilele de 4 și 11 Septembrie, ca date pentru finalele Cupei Europei Centrale.

✶

IN cadrul „Cupei Tschammer" echipele vieneze, vor juca un tur preliminar la 6 Noembrie, conform următorului program:

Rapid-Austro Fiat.
Grazer Sk.-Austria.
Admira-Vienna.
Wacker-W.S.C.

Formațiile câștigătoare, vor întâlni la 27 Noembrie 4 echipe din vechiul Reich.

Pentru salvarea și ajutorarea tendintelor sportive naționale

Cele câteva cuvinte concretizate în 2 articolașe, nu sunt adresate conducătorilor destinelor footballului românesc (corifeilor dela F. R. F. A.), ci opiniei publice sportive românești și pentru sesizarea forului suprem, de impuls sportiv tineresc și național, în masele acestui popor: Straja Țării, *de sub Inaltul patronaj al M. S. Regelui Carol al II-lea*

DECE TREBUE MENȚINUTA UNIVERSITATEA IN DIVIZIA NAȚIONALA A?

„Tempo U" și „Gaudeamus igitur" au dispărut de pe firmamentul sportului românesc, odată cu decizia care a exclus echipa universitară din categoria de elită a cluburilor noastre.

Au dispărut, fiindcă Universitatea — după câte suntem informați — își va înceta activitatea.

Motivele cari au îndemnat gruparea la nenumărate memorii, au fost descrise pe larg în coloanele ziarului nostru. Nu mai revenim asupra lor.

Prin rândurile de față, nu voim decât să insistăm asupra punctului esențial, al revendicărilor studențești și asupra importanței sale: *menirea clubului Universitatea,* exponent al românismului sportiv în Ardeal.

Trecutul acestui club este destul de eloquent, spre a mai fi discutat. Alături de football, secțiile de natație, tennis, hockey și atletism, au înfrânt trufia și orgoliul maghiar din Ardeal.

Echipa de watterpolio, *de 13 ori campioană regională,* ca și cea de hockey, au însemnat tot atâtea lovituri decisive în propaganda sportivă, iredentistă.

Toate aceste secțiuni, formau o simbioză cu secția de football.

Ce înseamnă desființarea secției de football a Universității?

Sufocarea celorlalte secțiuni, desființarea lor, reintronarea și ajutorarea, în mod indirect, a propagandei neromânești, stârpite după unire.

La matchurile de hockey, polo pe apă, tenis, etc., nu se va mai auzi grai sportiv românesc.

La football, cui oare i se datorează întronarea *pulsului sportiv românesc* în Cluj și Ardeal.

Generații întregi de tineri studenți, au împrăștiat, în orașele și satele lor, fanatismul sportiv universitar și național.

O deplasare a Universității din Cluj în alte centre, a însemnat tot atâtea zile de sărbătoare,

Mi-aduc aminte că, în matchul disputat anul acesta cu A. C. F. R. la Brașov, ni se pregătise o primire ostilă din partea gazdelor.

Un mănunchi de intelectuali (foști studenți la Universitatea din Cluj) români brașoveni, au ținut piept furiei turanice, de o așa manieră, încât la sfârșitul matchului toată suflarea românească din Brașov, lăsând la o parte patriotismul local, s'a ridicat în picioare și a făcut Universității o grandioasă manifestație de simpatie, cum n'am mai văzut pe arenele de sport.

Incă o înfrângere a trufiei hunice și o grandioasă manifestație românească.

Acesta este rolul studențimii sportive române, la hotarul de vest al României și în inima Ardealului.

Discuțiile de documentare sportivă trebuesc închise.

Dealtfel ele sunt și inutile, din moment ce marii pontifi ai sportului românesc și-au dat sentința finală, definitivă și neatacabilă.

De astădată este de datoria organelor superioare nesportive ale noastre să intervină prompt și să corecteze în mod nesportiv, dar în concordanță cu tendințele și ideile naționale, decizia „hiper-corectă" a forurilor noastre sportive. Această intervenție este absolut necesară pentru salvarea sportului românesc, înstrăinat și clubului care reprezintă instituția Universității Regele Ferdinand I din Cluj, al cărui protector și doctor honoris causa este primul cetățean al Țării M. S. Regele Carol al II-lea.

Dr. C. GASPAR

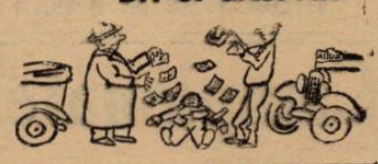

In noul sezon

Victoria a călcat cu dreptul învingând U. E. C. cu 4-2

Cluj, 7 (prin telefon dela corespondentul nostru). — **Echipa Victoria din localitate, a disputat azi primul match de antrenament în vederea viitorului sezon.**

Adversarul victoriștilor a fost echipa Uzinelor Electrice din localitate pe care a învins-o cu 4 : 2 (2 : 2).

Matchul a fost foarte frumos, Victoria dovedind o condiție admirabilă. Scorul la care s'a terminat partida, nu arată deloc diferența dintre echipe, căci Victoria a jucat foarte degajat, neforțând nici un moment alura.

De altfel, antrenorul a fost acel ce a interzis jucătorilor să forțeze ei neurmărind decât să-și facă o părere, doar în privința condiției fizice, care s'a dovedit admirabilă.

In urma manierei în care s'a jucat, clujenii așteaptă cu desăvârșită încredere matchul cu Venus care se va disputa în Capitală la 17 August.

CINE A MARCAT

Pentru Victoria au înscris Felecan II, Szantay, Căpușan și Cociuban II, iar pentru U. E. C. Vasilescu și Borzan.

ECHIPELE

Au jucat în următoarele formații:

Victoria: *Bosneac, Felecan I, Cociuban I; Chendrean I, Pop III, Nistor; Cornea, Szantay, Cociuban II, Felecan II, Căpușan.*

U. E. C.: *Margineanu, Secs, Dodvary; Engli, Bodi, Barzan; Bokos, Bindas, Vasilescu, Corozi, Bot.*

FOOT-BALL

Inaintea sfârșitului

„U“ face eforturi desnădăjduite

pentru a rămâne în divizia națională A

...și dacă nu vor isbuti aceasta, amicii „Universității“ vor boicota campionatul

Comitetul federal dela 30 Iulie, luând în discuție chestiunea retrogradării Universității și Unirii Tricolor, a hotărît ca regulamentele federale să fie respectate.

Trecutul și ideologia celor două cluburi românești, au trebuit să se plece în fața literii de lege, care nu cunoaște asemenea indulgențe.

Deciziunea forului suprem, nu a fost însă acceptată la Cluj și susținătorii Universității depun acum toate eforturile spre a determina cercurile superioare de conducere ale sportului românesc, pentru ca să intervină în sensul menținerii în divizia națională A a celor două grupări românești: Universitatea și Unirea Tricolor.

Argumentul principal al clujenilor, este acela că în momentul în care se statuează românizarea mișcării footballistice, nu este permis ca să fie eliminate din primul plan, al acestei mișcări, cele două grupări cari au inițiat și au luptat pentru triumful acestei ideologii.

O INTERVENȚIE LA U. F. S. R.

In primul rând, clujenii s'au adresat forului imediat superior federației de football: la U. F. S. R.

Prin două memorii, ei au cerut revizuirea deciziei comitetului federal dela 30 Iulie, în sensul respectării principiului național și au arătat doleanțele grupării, dovedind cu date necesitatea păstrării în divizia națională A, a celor două grupări românești.

Se știe că, paralel cu cererea de revizuire adresată uniunii, Universitatea a trimis una asemănătoare și la F. R. F. A.

INTERVENȚII PE CALE PARTICULARA

Concomitent cu aceste memorii adresate pe cale ierarhică, Universitatea a făcut și intervenții pe cale particulară.

Anume, clujenii s'au adresat d-lui Silviu Dragomir, actualul ministru al minorităților, ca să demonstreze celor în drept, aceeași necesitate de care am pomenit mai sus.

ȘI LA M. S. REGELE

Săptămâna aceasta se va produce un fapt unic în istoria footballului românesc.

Universitatea se va adresa printr'un documentat memoriu Primului Sportiv al țării.

„M. S. Regele, care a impus naționalizarea mișcării sportive, spun clujenii — ne va face dreptate.

El a iubit întotdeauna pe studenții Săi și în fața înaltelor considerente, pe care aceștia le vor aduce în memoriu, va opina pentru respectarea lor“.

BOICOTAREA CAMPIONATULUI

Dacă până la sfârșit, clujenii nu vor isbuti să rămână în divizia națională A, vor aplica sancțiuni... campionatului național.

Intr'adevăr, în cazul unei nereușite, amicii „Universității“ vor boicota campionatul nevizionând niciun match de divizie națională.

LA CLUJ... SPERANȚE

Deși hotărîrea comitetului federal a fost luată în unanimitate, clujenii nu au pierdut deloc speranțele.

Cercurile universitare cred că, până la urmă, comitetul federal va hotări păstrarea în divizia națională A a celor două grupări românești: Unirea Tricolor și Universitatea.

Mai ales că, după informațiile deținute de clujeni, în sânul comitetului federal s'a născut un curent favorabil.

Așa dar... comitetul dela 20 August poate produce surpriza, dorită de toți sportivii români.

Singura piedică e aceea că la data aceasta se va ține un comitet restrâns.

Ultimul aspect al „cazului“ Cârjan

... tot valabilitatea deslegării

Plecarea lui Cârjan dela Unirea Tricolor, a produs — cum era și firesc — surprindere.

Cu atât mai mult, cu cât unele ziare au anunțat că deslegarea lui nu e valabilă, întrucât nu a fost semnată decât de președinte, iar secretarul administrativ al grupării și câțiva membri din comitet vor să atace această deslegare.

S'A SESIZAT GLORIA C. F. R.

Următor acestor svonuri, destul de alarmante, într'adevăr, conducerea Gloriei C. F. R., clubul la care Cârjan este angajat, a cerut fostului oborean să-și clarifice situația.

Față de această situație, Cârjan s'a adresat Unirii Tricolor.

Răspunsul primit este cu totul liniștitor.

DESLEGAREA E VALABILA

In primul rând, deslegarea e valabilă pentrucă regulamentele federale prevăd că un certificat de deslegare, trebue să fie semnat numai de președintele grupării.

In lipsa d-lui profesor Nae Ionescu, statutele clubului spun că orice act al grupării este valabil, dacă are semnătura unuia din cei doi vicepreședinți.

Iar secretarul administrativ și delegatul grupăriii la F. R. F. A.

In al doilea rând, nimeni din comitet nu are intenția să atace deslegarea dată

De altfel, nu ar avea nicio șansă.

Primul antrenament va fi Miercuri.

Cârjan, care a fost la Borsec, va sosi Luni în București, pentru a-și aranja ultimele chestiuni personale, iar Miercuri va fi la Galați, unde va conduce cel dintâi antrenament al Gloriei.

C. A. O. desființează secția de football

De ce nu se anunță oficial desființarea?

Retrogradarea grupării C. A. O. va avea un desnodământ penibil, ale cărui semne se pot vedea în totala lichidare a vedetelor sale.

Intr'adevăr, conducerea clubului, în fața situației create prin eliminarea echipei din prima divizie națională, a decis nici mai mult nici mai puțin, decât desființarea secției de football.

Hotărîrea, deși nu a fost făcută cunoscută public, este definitivă și secretul are explicația lui.

LICHIDAREA VEDETELOR

Explicația este următoarea și e într'adevăr, foarte simplă.

Conducerea clubului nu a anunțat însă desființarea, pentru a-și putea vinde jucătorii de valoare, cari, dacă clubul s'ar desființa, ar putea pleca în mod gratuit.

Noul LUBOIL

UN PRODUS UNIREA

„Noul Luboil este unul din acele uleiuri care îți dau deplină satisfacție nu numai în motoarele automobilelor, dar și în acelea de avion“,

spune

C. W. A. Scott.

celebrul aviator care a bătut recordul aviatic Londra-Australia

Incercările facute în laborator, precum și cele de pe teren, au constituit baza declarațiilor faimosului as englez. Aceste încercări de laborator au dovedit că Noul Luboil corespunde celor patru puncte după care se judecă un lubrifiant:

1. Index de viscozitate
2. Stabilitate
3. Punct de congelare scăzut
4. Depozit de cărbune redus.

Noul LUBOIL este egalul celor mai bune uleiuri străine

UNIREA S. A. R. DE PETROL

Șoimii învingători la Mediaș

Mediași, 7 (prin telefon).— In matchul amical disputat astăzi, Șoimii din Sibiu au învins pe Sparta cu 2-1 (2-1).

Au marcat: Bocșa II, Oană (Șoimii) și Fehr (Sparta).

Alte rezultate de eri din țară

TIMIȘOARA

Fratelia-Freidorf 2-0 (0-0).

ARAD

Tricolor-Juventus 6-1 (1-1)

Transilvania - Crișana 4-1 (1-1).

C.A.A.-Unirea 3-0 (1-0).

Tariful de publicitate al ziarului UNIVERSUL

(CATEGORIA IV)

LINIA CORP		5
Dela 10-1000 linii	Lei	9
Dela 1000 linii în sus	„	7,50
Anunțurile colectorilor de loterii	„	10
Bilanțuri, convocări, notificări etc.	„	30
Știri artistice, judiciare, școlare	„	15
Informațiuni comerciale minimum 5 linii	„	17,50
Informațiuni financiare minimum 5 linii	„	17,50
Informațiuni colectori de loterii	„	20

Șoimii au fuzionat cu C.F.R. sub numele Șoimii C.F.R.

și vor participa în divizia B

Sibiu, 7 (prin telefon). — Eri a avut loc adunarea generală a grupării românești, Șoimii.

S'a luat în discuție fuziunea cu C.F.R. și adunarea a aprobat-o. In viitor, noua grupare se va numi Șoimii C.F.R. Comitetul va fi ales săptămâna viitoare.

Deocamdată, s'a trimis o telegramă F.R.F.A.-ului prin care confirmă participarea în Divizia Națională B.

FOOT-BALL

Două reprize a 30 de minute
între venusiștii albi și venusiștii negri
1000 spectatori, un reușit antrenament la două porți, cinci jucători în formă și un rezultat de egalitate:
Constatări asupra unei echipe a Venusului

Atrași de perspectivele unui match de antrenament între Venus A și Venus B, ne așteptam să-i găsim pe sportivi dornici să pună la lucru un minut mai de vreme noua echipă a negrilor, făcând coadă la intrările pe arena din Splai.

Când colo, numai 1000 de spectatori se și aflau tacticos instalați în tribună și la peluză, înfruntând un soare arzător, dar savurând și palpitând la shoturile unui Petea, Bodola, Humis, sau Iordache.

OPINII SEPARATE PE TEREN

Cine știe de când se aflau pe teren, dar când am intrat pe arenă ne-a isbit aspectul tribunei din dosul porții și al terenului verde punctat cu albul și negrul tricourilor.

In momentul acesta, jucătorii se aflau împărțiți pe compartimente: la poarta dinspre Dâmbovița, David — într'un „roșu" provocător — rezista eroic bombardamentului quintetului de fier Orza-Ploeșteanu - Humis - Bodola-Iordache. La cealaltă poartă Iordăchescu n'are mai puțin de furcă cu înaintarea „pitică" Schultz-Gavrilescu-Carciog-Petea-Ene.

In părți, două linii de halfi: de o parte, Demetrovici-Bărbulescu și Feraru, de alta Gain, Beffa și Popescu (un

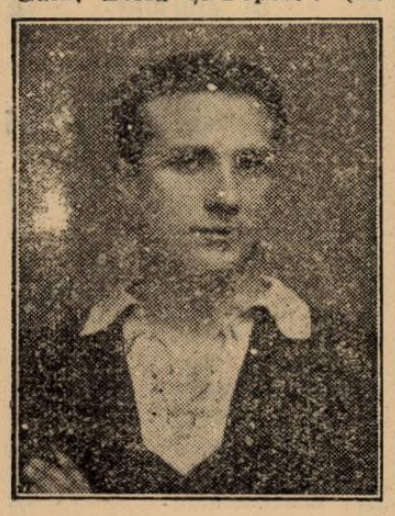

BODOLA

junior talentat), își pasează încontinuu balonul cât se poate mai pe jos.

In sfârșit, două perechi masive, Sfera-Ionescu Grum și Colea-Albu, degajează dela unul la altul, de-alatul terenului.

In total deci: 22 jucători și un antrenor, Ianossy, care trece dela grup la grup, împărțind sfaturi și dojeni. Pe tușe, d. av. Eladescu și Weszter.

DEBUTUL

Remarcăm însă, că antrenamentul a început prin exerciții de gimnastică și prinr'un tur al terenului.

Apoi, jucătorii s'au împărțit pe compartimente, așa cum am arătat mai sus.

PORTI SUB „BOMBE"

Spectatorii vor match și unii își manifestă dorința în mod sgomotos

Celialți intervin energic:

„Taci, mă! Ce, vrei să ne dea afară?"...

Pe teren se observă o mișcare spre centrul terenului. Toți se bucură, crezând să se va juca la două porți.

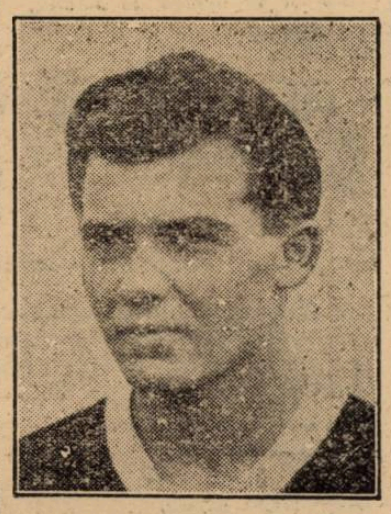

HUMIS

Dar s'au înșelat, pentrucă este vorba numai de un schimb de porți: cele două linii de atac își schimbă — cu portarii lor — locurile.

Și din nou, când Ene, când Orza, oIrdache sau Shultz sunt lansați pentruca centrările lor să se transforme sub picioarele lui Humis, Petea, Bodola și Ploeșteanu în „bombe" care se 'ndreaptă năpraznic spre David și Iordăchescu.

Aceștia au mult de lucru; dar, plonjează, în desele aplauze ale micilor și marilor spectatori din tribună.

In acest timp, Bărbulescu, Fieraru și Demetrovici se așează în formație și-și pasează — pe jos și lateral — balonul.

Ianossy e pretutindeni, iar mingiile — vreo 10 la număr — se găsesc și unde nu vrei. Odată, Humis a fost nevoit să tragă cu stângul într'una și cu dreptul în alta...

SPECIALIȘTII INTRE EI

In tribună, „specialiștii" își dau părerea:

— Bună echipă își face Venus! — spune unul.

— Bună-bună, dar parcă o văd că iar scapă campionatul printre „deșe".

— Ai s...! — sare un înfocat venusist, — mușcă-ți limbă, că ți-o scap eu. Cine ne mai rezistă, mă? Îi prăpădim pe toți cu jocul nostru. Și crezi că, cu două echipe scăpăm noi titlul?

S'a dus pomana aia.

La anu luăm campionatul, Cupa României și Cupa... C. E. C.-ului.

„NEGRII" ȘI „ALBII" VENUSULUI

Intre timp, toți jucătorii au fost adunați de Ianossy la centru. Par'că se sfătuesc dacă mai e cazul să joace la două porți sau nu pe așa căldură.

In cele din urmă, se hotărăsc și încep să joace.

De o parte echipa A: Iordăchescu-Sfera, Albu-Bărbulescu, Feraru, Demetrovici-Orza, Ploeșteanu, Humis, Bodola, Iordache. De alta, echipa B; David-Ionescu Grum, Colea-Popescu, Gain, Beffa-Schultz, Gavrilescu, Cârciog, Petea, Ene.

Lângă mine, e un domn în vârstă, un simpatic simpatizant venusist, care tot timpul împarte calificative jucătorilor. In 60 de minute, vre-o 240...

IANOSSY INTRA 'N GURA LUMII

In rândul spectatorilor se produce o înviorare, mai mult, o agitație:

— „Incepe, mă — șopti cu emoție unul, care se și vedea la un joc oficial.

Și într'adevăr, matchul a început.

De ambele părți se depun străduințe ca să mulțumească pe Ianossy.

Acesta însă, întrerupe destul de des jocul, chiar în mijlocul unei acțiuni, pentru că Feraru a pasat greșit, sau pentru că Gavrilescu sau Humis s'a plasat prost.

Intreruperi, necesare desigur, și la locul lor. Ianossy explică ce este bine și ce-i rău făcut, acțiunea fiind continuată din momentul întreruperii. Dar toate acestea mulți nu le înțeleg și de aici apos-

IORDACHE

trofări la adresa antrenorului:

— Ce 'ncurcă lume mai e și asta, nene. Ce tot îi împiedică în joc?

— Gura, fraere, dacă nu te pricepi.

Și imediat, amândoi își unesc aplauzele, pentru a răsplăti un „cap" de maestru al lui Petea.

— Ce Iordache! „Mickey Mouse" e d'o mie de ori mai „casat".

Ei nu știu însă, că e greu să te acomodezi cu jocul noului echipe a lui Iordache.

VENUS B CONDUCE

Noroc că antrenamentul nu-l conduc spectatorii și astfel decurge normal.

Humis marchează primul goal pentru echipa A, dar Schultz egalează și Carciog ridică scorul la 2-1 pentru B.

Cele două formații încearcă tot ce le sugerează Ianossy, dirijorul, și jocul e plăcut.

ORIENTAREA JOCULUI SPRE EXTREME

Insă trebue să facem o remarcă prețioasă:

Venus și-a găsit în fine două extreme și Ianossy caută neîncetat să impună jocul prin ele.

Aproape tot timpul, acțiunile echipei A s'au desfășurat prin extreme.

In special, caută să impună Ianossy, aceasta, lui Feraru, halful centru.

Dar Gain, „adversarul" lui direct, este specialist: trimite mereu pase lungi lui Ene sau Schultz.

In general însă, tripleta — A sau B — utilizează — indiferent cum — aripile respective.

DEMETROVICI ȘI „FREDY" AU DE FURCA CU ANTRENORUL

Un nou fluerat atrage atenția asupra lui Demetrovici. Fostul „chinezist" își scosese ghiata — probabil pentrucă îl jena — și o aruncase pe tușe.

Ianossy, însă, îl silește să și-o încalțe la loc.

Ianossy se reîntoarce iar la Feraru, căruia îi remarcă o nouă greșeală.

Și „Fredy" execută din nou, dar de data asta precis.... în tribună.

NU DRIBLAȚI, PASAȚI!

O nouă observație a lui Ianossy („Ene, nu dribla, pasează"), arată ceeace mai urmărește el: să desobicinuiască pe jucători de dribling,— mai ales de cel inutil — și să-i deprindă cu pase pe jos, scurte și trimise imediat partenerului demarcat, din viteză și din orice poziție.

Asta nu înseamnă însă, că Ianossy este contra acțiunilor personale, care își au rostul și explicația lor.

Așa, Bodola a avut o asemenea acțiune splendidă.

UN MIC ACCIDENT

Toată lumea constată însă, că se joacă serios de ambele părți. Firește în limitele „fair-play"-ului.

Totuși, se produce și un mic accident: la ciocnire cu Cârciog, Sfera este lovit ușor la genunchiu.

Ianossy îl massează puțin și Sfera își revine.

3-3 ȘI JUCATORII IN FORMA

La un moment dat, când Gavrilescu a marcat al treilea goal, se părea că Venus B va câștiga ușor.

Dar Humis are două clipe de ambiție și egalează (3-3).

Cu toate acestea, echipa B joacă mai bine, mai legat, și spectatorii pot admira un half centru în formă: Gain și o aripă excelentă: Petea-Ene.

Dincolo, Bărbulescu și Ploeșteanu se arată a fi în formă și condiție.

Orza și Iordache nu sunt acomodați încă, dar promit. Humis cam leneș. Feraru, mereu persecutat (!?) de Ianossy, par'că face mai multe greșeli.

SFARȘITUL

Cele doua reprize a 30 de minute se termină curând și spectatorii, din obișnuință — se și reped spre ieșire.

Nu-i mai interesează că după match, antrenamentul a continuat prin sărituri la coardă, exerciții etc., etc.

CATEVA CONSTATARI

Antrenamentul de eri dimineață a fost reușit, pentru că s'a putut face o verificare — natural, nu definitivă — a formei și posibilităților echipei.

Pentru moment, e satisfăcător faptul că jucătorii — cei 21 sau 22 — nu cunosc decât nul.

Mai mult, putem spune că vreo câțiva dețin condițiuni excelente. E cazul lui Petea, Ene, Ploeșteanu, Gain și Bărbulescu.

Portarii — David și Iordăchescu — ne-au părut la fel de buni.

O INCERCARE DE ECHIPA

După acest antrenament și după cele arătate de jucători, echipa Venusului poate fi următoarea:

David (Iordăchescu) - Sfera, Albu-Bărbulescu, Gain, Demetrovici (Befa)-Orza, Ploeșteanu, Humis, Bodola (Petea), Ene (Iordache).

Iată, cam ce a arătat antrenamentul de eri.

Firește, am făcut simple constatări și remarci care nu se referă decât la acest antrenament la două porți.

Petre GAȚU

In match amical
Metropola a învins
Mociornița cu 4-1 (1-0)

Arena S. T. B. a găzduit eri dimineață partida amicală între echipele Mociornița și Metropola.

Poate că rezultatul de 4—1 în favoarea Metropolei va surprinde, deoarece Mociornița este o echipă cu mari posibilități.

Infrângerea de eri însă, este complect justificată.

In timp ce Metropola a jucat cu mult elan, Mociornița nu a luat matchul în serios, necăutând să facă decât un antrenament.

Dealtfel „industriașii" au fost lipsiți și de serviciile fundașilor Rössler și Căpușan, cari au fost înlocuiți de Istvanffi și Popa, deoarece nu au dat satisfacție.

Pentru învingători au marcat Vulpescu, Brătescu, Stoian și Gavrilescu.

Punctul Mociorniței a fost înscris de Roman (Metropola), în propria-i poartă.

FOOT-BALL

De ce nu pot veni vedetele austriace la noi

Hotărîrea comitetului federal, de a permite utilizarea jucătorilor străini în campionatul național, a permis deasemenea și lansarea unor svonuri, cari s'au dovedit simple iluzii sau... în orice caz. materie de explozie.

Sesta, Ierusalem, Stoiber, etc. iată numele, cari au circulat în această săptămână atât de bogată în iluzii.

Unii din acești jucători au și venit în țară... cel puțin așa s'a anunțat, iar alții așteaptă ultimul semnal.

INDOIALA JUSTIFICATA

Noi credem, și credința noastră este sprijinită pe date controlabile, că cel puțin vedetele austriace nu vor veni să joace în campionatul românesc.

Intr'adevăr nouile condiții create sportului austriac de Anschlussul recent fac imposibilă legitimarea acestora în echipele românești.

CAUZE PUTERNICE

Acestor angajeri se opun cauze destul de puternice și suntem convinși că ele nu vor putea fi învinse.

Prin încadrarea sportului austriac în cel german — și supunerea lui — în mod fatal — normelor de organizare a acestuia, — s'a creat jucătorilor austrieci o situație privilegiată, la care aceștia nu vor renunța.

După cum se știe tuturor jucătorilor legitimați în fosta federație austriacă sub formă de jucători profesioniști li s'au acordat servicii la stat astfel că ei sunt asigurați pentru tot restul vieții.

Este greu de închipuit că acești jucători, cari au întâmpinat măsura aceasta cu entuziasm, vor părăsit o situație strălucită și definitivă pentru una nesigură și mai puțin bună.

EXTRADAREA NU VA FI ACORDATA

O altă piedică în legitimarea vedetelor austriace este și faptul că D. F. B. (Federația germană de Foot-ball) va refuza să le acorde extrădarea, întrucât jucătorii vienezi se bucură în Germania de o popularitate extraordinară și prin urmare periculoasă unor asemenea acte.

MOTIVE POLITICE

Exodului vedetelor austriace se opun deasemenea și motive de natură politică.

Nouii cetățeni germani, acceptând serviciile de la stat, au fost considerați ca acceptând și doctrina național-socialistă a statului, astfel că plecarea lor ar fi privită ca un act de „revoltă" și familia lor ar avea de suferit.

CARANTINA DE DOI ANI

Așa cum am anunțat, federația germană de foot-ball a luat hotărîrea ca toți jucătorii austriaci, aflători în străinătate, să fie reamatorizați imediat dacă vor veni în Germania până la 31 Decembrie 1938.

Așa dar, jucătorii, cari eventual ar fi tentați să vină în România spre a activa ca jucători profesioniști, atunci când s'ar întoarce în Germania, după expirarea contractului lor, ar trebui să facă o carantină de doi ani de zile pentru a putea să fie reamatorizați.

REZULTATUL...

Iată așa dar toate cauzele cari se opun venirii jucătorilor austriaci în România.

Noi credem că ele sunt destul de puternice pentru a reține în patrie pe jucătorii austriaci, cari, oricât de vedete ar fi, se gândesc totuși că vor veni și timpurile, în cari nu vor mai putea juca footbali.

Și totuși nu este exclus ca să vedem în țară jucători austriaci activând în cluburile românești, dar din aceia aflători actualmente în străinătate.

Și aceștia numai... în tur.

La Munte
La Mare
Eu vă păzesc!

Purtați-mă
întodeauna
cu d-va.

Un epilog senzațional

Universitatea va da federația în judecată, în caz că nu se va reveni asupra deciziei comitetului federal

Eliminarea echipei clujene Universitatea, din divizia națională A, va avea un epilog senzațional: clujenii intenționează ca, în caz când comitetul federal nu va reveni asupra hotărîrii sale, să dea în judecată federația de football pentru prejudicii aduse grupării prin nerespectarea hotărîrilor sale.

Intr'adevăr, toți sportivii își amintesc că, anul trecut când s'a făcut reforma diviziei naționale A, fiind alcătuite două serii a câte 10 echipe, schimbarea a fost proectată pentru doi ani, la sfârșitul primului campionat urmând să fie retrogradate echipele din locul 10 al fiecărei serii.

In urma acestor dispoziții echipele și-au alcătuit formații cari să le permită să se claseze între locurile 1—9.

Or, la mijlocul campionatului, federația a anunțat că la finele anului se va schimba formula, dar fără să anunțe maniera în care se va face această schimbare. Mai mult, acest lucru nu s'a anunțat decât după terminarea campionatului, când a fost impus și turneul de calificare.

Data la care s'a anunțat modificarea a fost prea târzie pentru ca echipele să-și mai poată întări efectivele, căci transferări nu se mai puteau face — acestea nefiind permise decât într'o anumită perioadă.

Și astfel, multe din echipe au fost retrogradate din simpla greșeală că s'au încrezut în hotărîrile federației de football.

Acestea sunt motivele pe cari își va baza Universitatea acțiunea în justiție, în caz când se va menține hotărîrea de a fi scoasă din divizia națională A.

Nouile achiziții au dat satisfacție

Chinezul a terminat, în match amical, la egalitate cu Ripensia: 2-2

Timișoara, 7. (Prin telefon de la corespondentul nostru). — *Azi după amiază s'a disputat în localitate un match de antrenament între cele două grupări divizionare Ripensia și Chinezul.*

Deși simplu antrenament, matchul a fost foarte spectaculos și viu disputat, mulțumind pe cei 2500 spectatori, cari au asistat la match.

CHINEZUL A INCERCAT NOILE ACHIZIȚII

La Chinezul au fost încercate noile achiziții : Ileș, Kohunitz, Cucula și Malița.

Toate achizițiile au corespuns, reliefându-se în special portarul Ileș și cele două aripi Cucula și Malița.

JOCUL

E început de Chinezul, care a pornit la atac chiar din primele minute. După o serie de atacuri nereușite în minutul 7 Cucula demarează pe tușe centrează lui Thierjung care lasă să treacă la Malița și acesta înscrie : 1:0 pentru Chinezu'.

RIPENSIA IN ATAC

Punctul înscris de Chinezul, are darul să producă un reviriment neașteptat din partea Chinezului, care ia jocul pe cont propriu și domină din ce în ce mai categoric. E rândul lui Pavlovici acum să se releve, apărând câteva mingi în situații foarte dificile.

In minutul 76 la un atac în trombă al Chinezului, Klimek înscrie pentru echipa sa dela 15 metri, printr'un shoot puternic. Chinezul-Ripensia 2:1. Superioritatea Chinezului devine din ce în ce mai evidentă și Ripensia nu poate face altceva decât să se apere.

Dar curând, oboseala își spune cuvântul și dominarea Chinezului se epuizează.

De acest fapt, profită Ripensia care printr'un efort reușește să egaleze prin chwartz care primise o passă de la Marcu.

ECHIPELE ȘI ARBITRUL

D. Chiciu a arbitrat slab următoarele echipe :

Chinezul : **Ileș-Rock, Kohl-Kohunitz, Hoffmann, Löcsoncs-Cucula, Klimek, Thierjung, Bajus, Malița.**

Ripensia : **Pavlovici - Bürger, Chiroiu-Nagy, Cotormany, Lazar - Oprean (Beke), Beke (Oprean), Marcu, Dobay, Schwartz.**

DOMINAREA RIPENSIEI CONTINUA

Și după pauză, când jocul a devenit foarte rapid și tot odată foarte spectaculos.

Dar Ripensia este urmărită de ghinion căci în minutele 7 și 10 Opreanu trage de două ori în bară din poziții foarte clare.

MARCU RATEAZA IN POARTA GOALA

In minutul 11 Marcu trage la goal, în timp ce Ileș părăsise poarta dar fundașul, Kohl are timpul să intervie și degajează de pe linia porții.

Opt minute mai târziu, este rândul lui Beke, să tragă alături din apropiere.

EGALAREA

Se produce în minutul 54 când Dobay primind o mingie de la Oprean trage nelăsând nici o speranță lui Ileș. Dominarea ripensiștilor continuă și în minutul 68 Marcu ratează din nou de la 10 metri trăgând din volée peste bară.

E RANDUL CHINEZULUI

Din acest moment, se produce un reviriment neașteptat din partea Chinezului, care ia jocul pe cont propriu și domină din ce în ce mai categoric. E rândul lui Pavlovici acum să se releve, apărând câteva mingi în situații foarte dificile.

In minutul 76 la un atac în trombă al Chinezului, Klimek înscrie pentru echipa sa dela 15 metri, printr'un shoot puternic. Chinezul-Ripensia 2:1. Superioritatea Chinezului devine din ce în ce mai evidentă și Ripensia nu poate face altceva decât să se apere.

Dar curând, oboseala își spune cuvântul și dominarea Chinezului se epuizează.

De acest fapt, profită Ripensia care printr'un efort reușește să egaleze prin chwartz care primise o passă de la Marcu.

ECHIPELE ȘI ARBITRUL

D. Chiciu a arbitrat slab următoarele echipe :

Chinezul : **Ileș-Rock, Kohl-Kohunitz, Hoffmann, Löcsoncs-Cucula, Klimek, Thierjung, Bajus, Malița.**

Ripensia : **Pavlovici - Bürger, Chiroiu-Nagy, Cotormany, Lazar - Oprean (Beke), Beke (Oprean), Marcu, Dobay, Schwartz.**

Tricolor C F P V a sdrobit reprezentativa Ploeștilor

„Divizionarii" au învins cu 8–0 (5–0)

Ploești, 7 (prin telefon). — In fața a 1500 spectatori, Tricolor C. F. P. V. a susținut astăzi al doilea match public, în compania reprezentativei Ploeștilor.

La match, a asistat și d. gen. Gabriel Marinescu.

Tricolor C. F. P. V. a câștigat cu 8—0 (5—0), fiind net superior.

Punctele au fost marcate în ordine de: Covaci (min. 3), Gallis (min. 6), Mosko (min. 20), Gallis (min. 30), Covaci (min. 35), Covaci (min. 50) și Mosko (min. 58 și 63).

D-lui Ionescu-Țope, care a arbitrat foarte bine, i s'au aliniat următoarele formații:

Tricolor C. F. P. V.: Schrameck-Hetzer, Dunăreanu-Radu, Dobra, Lupaș-Covaci, Mosko, Gallis, Ștefănescu (Bocșa), Cociș.

Repr. Ploești: **Mateescu-Cristescu, Horbaniu - Barbu, Russe, Gheorghiu-Simichiu-Iliescu, Rădulescu, Vasilescu, Săvulescu.**

S'au remarcat: Dunăreanu, Lupaș și Gallis (Tric.), Mateescu, Cristescu și Săvulescu (Repr.).

Juventus a terminat la egalitate 1–1 (0–0), cu Acvila din Giurgiu

Giurgiu, 7 (prin telefon).- Astăzi a jucat în localitate echipa bucureșteană Juventus.

Replica i-a fost dată de merituoasa formație locală Aquila.

Rezultatul final a fost 1—1 (0—0).

Bucureștenii au prezentat următoarea formație:

Ego Munteanu - Tătaș, Victor Constantinescu-Tănăsescu, Porojan, Georgescu, Schira, Oană, Korony, Drăgan și Vulcănescu.

Gazdele au aliniat „11"-le: Gruia-Cueroiu, Corbu-Dobrescu, Pogado, Cotta-Panu, Chilia, Cioclir, Oală, Nenițescu.

Au marcat: Vulcănescu (min. 82) și Dobrescu (min. 89).

Haron, campionul trăpașilor din România

Cel mai bun produs al crescătoriei naționale
Singurul cal de clasă internațională

Desigur, titulatura de campion necontestat al trăpașilor din România, nu poate fi refuzată de nimeni, acelei mici mașini de trotat care este HARON.

Alături de Domnișoru, fiul lui H. P. credem că este cel mai cunoscut dintre trăpașii ce au abordat, în decursul anilor, pistele hipodromurilor noastre de trap. Credem că nu este nimeni dintre reprezentatorii fervenți ai alergărilor de trap care să nu fi addit formidabilele lui posibilități încă din primii ani de carieră.

Dar nu credem să fi fost mulți — simplii vizitatori ai curselor de trap sau mari competențe ale acestor alergări — să poată întrevedea în acel minuscul trăpaș de doi-ani, pe marele campion de mai târziu.

Prin simțimintele și realizările lui, tânărul de acum 20 ani a reușit în pofida faptului că venea din afara fruntariilor Românieisă devină al nostru și să-l revendicăm ca atare.

Trebuia marea lui pricepere spre a identifica în mânzul din 1935 pe campionul de astăzi..

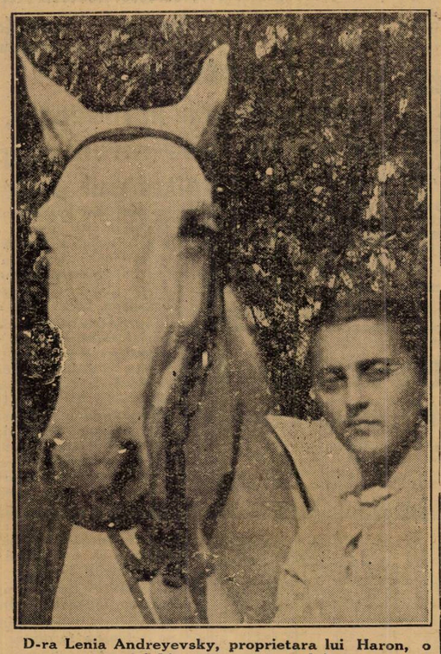

D-ra Lenia Andreyevsky, proprietara lui Haron, o mare iubitoare a trăpașului

noastre și să se afirme drept unul dintre cei mai buni conducători și antrenori și tot odată ca un vajnic susținător și dinam a trapului românesc.

Cariera lui Haron

Forul probei publice, Haron l-a cunoscut la 6 August 1937, deci exact acum trei ani, în Premiul DEBUTANȚILOR unde termină al patrulea, după Banco, Naverno și Prinț, dar n'a putut beneficia de acest loc fiind distanțat pentru galop la sosire.

A doua cursă disputată, îl găsește la sosire al treilea precedat de Naverno și Pleava.

După două zile, își ia o categorică revanșă asupra Pleavei, dar este bătut de Prinț. Mai dispută în sezonul de vară încă două alergări, dar galopând în repetate rânduri a fost neplasat.

In toamna aceluiași an, Haron dispută 8 alergări dintre cari a câștigat două.

Prima dovadă a valorii lui a dat-o în Pr. DIMITRIE MATAK — pe atunci Premiul jubiliar — unde se plasează al patrulea în eliminatorie și al treilea în finală, stabilind recordul de 1.37,8, excelent pe atunci.

LA TREI-ANI

Vârsta de trei-ani este aceia care îl arată pe Haron drept un element dotat cu posibilități formidabile.

In prima parte a activității lui la această vârstă a fugit de 6 ori, câștigând o alergare, fiind de 3 ori al doilea și de 2 ori neplasat. Tot în acest sezon stabilește recordul de 1.35.6.

Toamna anului 1934 însă, ne aduce un Haron necunoscut.

In acest timp, Haron dispută 15 alergări din care câștigă 5. Dar ceiace constitue — în acest an — performanța senzațională a trapului românesc, este faptul că Haron în CAMPIONATUL CALULUI ROMAN DE TRAP reușește să meargă în recordul de 1.26.6 și să devină campion al generației lui și în treacăt fie spus acest lucru nu era prea ușor având în vedere că din această generație făcea parte Sam Worthy, Viitor, Oltean și alții. Nu credem a ne înșela că Haron se afirmadrept campion al celei mai bune generații de trăpași români de până acuma.

LA PATRU ANI

In vara anului 1935, Haron acceptă startul în 7 alergări dintre cari câștigă 4 și se plasează de 2 ori al doilea, iar odată este distanțat dela locul al treilea.

In primăvară, pleacă favorit în clasicul Pr. Greceanu, grupă premergătoare Derbyului, dar o eclipsă pasageră de formă îl oprește de a-și înscrie numele în palmaresul acestei probe.

Asupra celor ce l-au precedat în această alergare, își ia însă o categorică revanșă în cea mai ridicată probă din cariera unui cal de curse, în mirificul Derby. Tot în acest sezon, reușește să înscrie recordul de 1.25.8.

In toamnă după ce se plasează odată al doilea 1.25.9 și altă dată în 1.25.5, câștigă Pr. Mărzescu și două reprize ale campionatului, în care — în prima — merge în 1.25.2.

LA CINCI-ANI

Anul 1936 este sortit să aducă lui aHron și trapului românesc un nou record. In acest an, câștigă 11 alergări din 17 disputate.

Faptul este cu atât mai elogiu subliniat, având în vedere că în acest an a fugit în compania celor mai buni cai ai trapului, precum, Parto, Rollo, Opanta și Orșova.

Tot acest an, după cum spuneam îi aduce un nou record, stabilit în compania lui Vorans, adică 1.22.8 pe kilometru, performanță senzațională și de clasă internațională.

LA ȘASE-ANI

Anul trecut, datorită defectuozității programului care sabota calul de valoare, este mai puțin favorabil pentru Haron.

Fiind prezentat de 18 ori la plecare, recoltează 9 alergări și este de 5 ori plasat al doilea.

Sub aspectul evoluției, Haron apare ajuns la capătul posibilităților nereușind să mai atingă senzaționalele recorduri din anul precedent.

Anul 1938, anul consacrării definitive

Cariera începută în anul acesta, infirmă însă impresia din anul trecut, arătând pe Haron același element extraordinar.

Intr'adevăr, până în prezent, a fost aliniat la plecare de 12 ori, reușind să-și adjudece 10 victorii.

Dar chiar înfrângerile din acest an constituesc două performanțe excelente : prima dată este înfrânt de Proteator căruia îi dădea 60 m., iar în repriza doua a handicapului Sf. Ilie, deși merge în 1—23 este înfrânt de severitatea handicapului, obligat fiind să dea unui Ben Hur 140 m., iar iepei Jade 120 m.

Tot în acest an, Haron corectează recordul trăpașilor din România mergând în două rânduri în 1-22-6.

Prima dată la Băneasa-Trap în ziua de 13 Iulie, iar a doua oară Sâmbăta trecută când a dispus de cei mai buni Amilkar, Roland D. și Gondolat II.

Aceasta este cariera lui Haron din ziua de 6 August 1933 și până la 6 August 1938.

Se poate spune fără nici o reticență că este cariera unui autentic Haron.

Dar avem impresia că nu atâta este tot ceia ce poate Haron. Suntem siguri că în acest an, minunatul fiu al lui H. P. ar putea coborî recordul chiar sub 1.21.

Dar pentru aceasta ar fi necesar să aibă la dispoziție o pistă excelentă și o alergare lipsită de incidente de parcurs.

PROPRIETARA, CRESCATORUL ȘI ACTUALUL LUI CONDUCATOR

Haron, din ziua debutului și până astăzi — cinci ani de activitate — a fugit sub aceleași culori ale grajdului Omi.

Știați sau bănuiați cine se ascunde sub această formație ?

Figura unui drag dispărut

Un amănunt prețios, și care bine să valorifice, din păcate, post-mortem marea pricepere și ochiul lui MIȘA ANDREYEVSKY — care a întrevăzut această formidabilă ascensiune.

Și acesta a fost după cum spuneam mai sus Mișa Andreyevsky, un alt nume de mare rezonanță al trapului român.

Cine a fost și ce a însemnat pentru trapul din țara noastră, acest conducător și antrenor de mare valoare, este prea bine cunoscut de toți spre a mai fi necesar să insistăm prea mult.

Totuși spre a reîmprospăta această figură și spre a o face cunoscută nouilor veniți vom spune cu această ocazie câteva cuvinte.

Mișa Andreyevski, silit de tristele evenimente din țara lui, a venit, tânăr și plin de curaj în România, unde i-a fost sortit să moară, victimă a unui nenorocit accident survenit în cea dintâi zi a acestui an.

Aducând câțiva trăpași și un imens capital de energie, tânărul emigrant a reușit în scurt timp să se asimileze idealurilor

UN CAMPION CONDUS DE UN FOST CAMPION

Haron condus de Mișa Andreyevsky

Hipism

Eri la Floreasca

O REUȘITA REUNIUNE

Vitreg până acuma cu alergările de cai, soarele s'a înduplecat deodată și ieri după amiază s'a ascuns după un voal de nouri și și-a astâmpărat arșița.

Bucureștenii cari au mai rămas să facă plajă pe asfaltul metropolei, au venit să se bucure de puțină răcoare și să asiste la hipodromul Floreasca la o reușită reuniune mixtă. Și așa s'a ajuns ca tribunele să fie bine populate de un public atras de un promițător program.

La concurență cu ambianța, sportul a fost la o cel puțin egală înălțime.

Atât la galop cât și la trap, alergările zilei s'au întrecut în a fi — natural cu mici excepții, — una mai spectaculoasă ca alta.

Deși programul prezenta un pregnant caracter consolator, totuși la start au fost prezentate și elemente de bună clasă care din motive independente valoarei lor nu au putut câștiga ceiace clasa le dădea dreptul.

Baba Novak a câștigat Premiul Boriska

Alergarea principală a galopului, Premiul Boriska, a revenit, conform previziuni. lor quasi-unanime, lui BABA NOVAK.

Pensionarul d-lui LOGADI a trebuit însă, să facă apel la ultimele resurse spre a-și conserva un infim avantaj asupra iepei Getta.

Victoria deși l'ar arăta pe Baba Novak departe de valoarea bună, dat fiind că primea oarecari descărcări dela pensionara lui Gabens, își păstrează întreaga semnificație ținând seama că roiul este deabia la o treia ieșire publică după o îndelungată absență și în plus aborda o distanță care nu intră în aptitudinile lui.

Desigur că această severă alergare a fost de natură a aduce pe fiul lui Blue Boy în forma din trecut și atunci desigur că-și va relua locul în concernul cailor de galop dela noi.

Nu mai puțin semnificativă este performanța iepei Getta.

Deși dădea ceva descărcări adversarului ei și în plus a și pierdut ceva teren pe prima parte a parcursului, totuși, dîntr'un impetuos sfârșit de cursă a reușit să recupereze tot terenul și să se apropie până la un scurt cap de câștigător.

TRIXIE A CAȘTIGAT LA PAS PREMIUL NEVADA

Proba importantă a trapului „Premiul Nevada", s'a soldat cu o concludentă victorie a iepei Trixie.

Fiica lui Baka, deși a dat un scurt galop pe prima sută de metri, a reușit să termine la pas înaintea unor adversari cărora le dădea importante avantaji și cari în plus își cunosc perfect meseria.

Stilul victoriei a dovedit o dată în plus — mai era oare nevoie ? — că pensionara Contesei Benckendorff își păstrează supremația în rândurile cailor de cinci-ani.

Filmul alergărilor

1. PR. FLANEUR. La ridicarea benzilor, Loti aducându-și aminte de un vechi obiceiu, a refuzat să plece pierzând multe lungimi. Pentru scurt timp, conducerea plutonului și-a asumat-o Sanda spre a fi depășită imediat de Balsors, care s'a distanțat cu multe lungimi. Pe linia dreaptă, deși a scurtat fuleul, n'a mai putut fi prins de Ștefania care termina puternic.

Intr'o sosire înșirată. Licurici s'a aflat al treilea înaintea iepei Sanda.

2. PR. FAKO, REP. I-a. Până la intrarea în linia dreaptă. Cine ține a condus ostilitățile urmată de Caiafa și Goblin. La intrarea în linia dreaptă, înaintașele au fost depășite, pentru scurt timp de Goblin, care însă la jumătatea liniei drepte a fost depășit de Elvira care a terminat puternic. Cine ține își-a păstrat locul al treilea.

3. FAKO. REP II-a. După ce concurenții au mers puțin în pluton compact, Zori de zi II a trecut în frunte, urmat la câteva lungimi de Puișor, Natașa și Jessica în pluton. Pe linia dreaptă Jessica. Marmara și Natașa au atacat pe leader. dar acesta și-a conservat un scurt avantaj înaintea iepelor Marmara, Jessica și Natașa susținute suspect de slab de jockeii lor. Moft a pierdut piecarea.

4. PR. BLONDIAN. Vigo a condus pe prima sută de metri și a fost apoi depășită de Floretta și Ticu. Pe linia dreaptă, după o prelungită luptă, Ticu a câștigat de o jumătate lungime asupra Florettei.

5. PR. LAMPASSE. Neta, beneficiind de un bun start, a condus pe primele sute de metri, iar în turnantă a fost depășită de Weekend. Aceasta a fost atacată pe linia dreaptă de Carmen. Intre cele două iepe lupta s'a soldat în favoarea pensionarei lui Ion Gheorghe. Neta a luat locul trei urmată de Răscoala.

6. PR. BORISKA. deși redus la patru partanți a oferit o alergare extrem de spectaculoasă. Elada a condus ostilitățile până la intrarea în linia dreaptă, urmată de aproape de Baba Novak și Monette III, în timp ce Getta, care pierduse ceva teren pe prima parte a parcursului, refăcea puternic acest handicap. Pe linia dreaptă, Baba Novak a trecut de Elada în timp ce Monette III se închidea la coardă, iar Getta trebuia să ocolească.

Solicitați energic cu cravașa, Baba Novak și Getta s'au angajat într'o luptă prelungită până la potou care a fost trecut în această ordine și în care diferența de montă a avut cuvânt hotărîtor.

7. PR. NEVADA. In timp ce Trixie lua un scurt galop. Edith a luat conducerea urmată de Cupidon și Amsel. La prima trecere prin fața tribunei, Edith dând un scurt galop a fost depășită de Cupidon. Pe partea opusă tribunei, în timp ce Nation galopa, Trixie a luat contact cu plutonul pe care l-a traversat în alură puternică luând la intrarea în ultimul ocol conducerea.

In spatele pensionarei lui Cerkasoff, Katy Caid a luat locul al doilea urmată deaproape de Cupidon și Nation.

8. PR. NERONE. Igor a condus plutonul urmat de Isabela și Kamaa până la intrarea în linia dreaptă, în timp ce Ninon refăcea treptat terenul ce o despărțea de leaderi. Imediat după abordarea liniei drepte, Ninon a trecut în cap.

9. PR. NEHOIAȘI. Luna II urmată de Pan Worthy și Mister. a condus până în partea opusă tribunei. Aci, micul pluton fruntaș a fost depășit de Tava care s'a dus nesupărată la sosire.

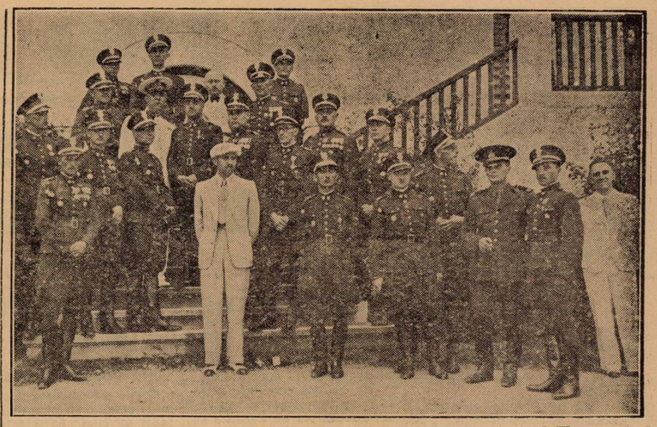

Ofițerii polonezi, cari au sosit în țară, în vizită la Hipodromul Floreasca

REZULTATUL TECHNIC

FLOREASCA: ZIUA IX-a Duminică 7 August

I. Pr. FLANEUR — Vânzare — 1200 metri
12.000, 1.800, 900, 450 lei

1	Balsors	60	*C. Radu*	23	20	Câștigat
2	Ștefania	59½	*Tănase*	26	27	4—3—3 lung.
3	Licurici	53	*Urdăreanu*	342	203	Durata
4	Sanda	53½	*Crișan G.*	25	28	1'24³/₄
	Loti	55½	*Cucu A.*	25	28	

Balsors (Basa și Ophelia), aparțin d-lui col. Slomnescu.
Câștigător: Tribună: 23—11—12. Peluză: 20—12—13.

II. Pr. FAKO — Welter-h'cap — 1600 metri — Repriza I-a
14.000, 2.000, 1.000, 500 lei

1	Elvira	48½	*Iosza*	26	23	Câștigat
2	Goblin	55½	*Ilinca*	24	28	1—1½—1
3	Cin'te ține	64	*J. Gîlt*	50	57	lung.
4	Caiafa	50	*Ionescu*	251	251	Durata
	Cărăbuș	48	*Hutuleac*	52	48	1'44³/₄
	Boshko	59½	*Dierer*	260	158	

Elvira (Ghilaur și Edera) aparține d-lui B. Catargi.
Event (Balsors—Elvira): Tribună 60. Peluză 73.

III. Pr. FAKO — Welter-h'cap — 1600 metri — Repriza II-a
14.000, 2.000, 1.000, 500 lei

1	Zori de Zi II	49	*Logofătu*	148	154	Câștigat
2	Jessica	59	*C. Radu*	32	33	cap—gât—½
3	Marmara	62	*Gosstony*	32	33	lung.
4	Natașa	55	*Gîl J.*	27	21	Durata 1'46
	Răzleț	59½	*Cucu A.*	102	120	
	Puișor	58½	*Ilinca*	145	152	
	Hoțoaica	56½	*Hutuleac*	97	72	
	Moft	54½	*Enescu A.*	46	46	

Zori de zi II (Sir Douglas și Bizalom) aparține d-lui colonel G. Săvoiu.
Câștigător: Tribună: 148—37—20—28. Peluză 154—26—21—27.
Event: (Elvira—Zori de zi): Tribună 416. Peluză 483.

IV. Pr. BLONDIAN — Handicap — 1200 metri
15.000, 2.500, 1.000, 500 lei

1	Ticu	60	*Iosztonyi*	45	41	Câștigat
2	Floreta	53½	*Crișan G.*	30	41	½—2—½
3	Vigo	52½	*Garner*	37	27	lung.
4	Hazard	52	*Cucu A.*	25	35	Durata 1'21
	Lăncier	46½	*Hutulcac*	254	136	

Ticu (Blome și Tally-hó) aparține d-lui T. Câmpeanu.
Câștigător: Tribună: 45—14—12. Peluză: 41—18—17.
Event (Zori de zi II—Ticu): Tribună 619. Peluză 41—18—17.

V. Pr. LAMPASSE — Handicap — 1300 metri
18.000, 2.800, 1.400, 750 lei

1	Weekend	64	*Gîl J.*	28	34	Câștigat
2	Carmen	53½	*Cucu A.*	20	18	1—2—1 lung.
3	Neta	56½	*Garner*	20	18	Durata 1'24
4	Răscoala	48	*Iosza*	76	65	
	Răzor	47½	*Logofătu*	71	116	
	Giovani	44	*Tănase*	69	63	

Weekend (Blue Boy și Eart End) aparține d-nei Zoe Lungu.
Câștigător: Tribună: 28—16—16. Peluză: 34—14.15.
Event (Ticu—Weekend): Tribună 117. Peluză 115.

Pariul austriac

● **Pariul austriac, început ieri la Floreasca cu suma de 172.800 lei a ajuns, cu cota de 70% din mizele jucate, la 226.240 lei, sumă ce a fost câștigată de un singur buletin.**

Cu titlu de curiozitate, această frumoasă sumă a fost câștigată de un buletin de 20 lei, care a aparținut în asociație la trei persoane, printre care și confratele I. TOTU.

INFORMAȚIUNI

● *Astăzi se fac la secretariatul S.N.I.C.-ului inscrieri în cursele de galop de Duminică 14 August crt.*

● *Tot la secretariatul S.N.I.C.-ului se fac inscrieri în handicapurile de trap de Sâmbătă 13 August crt.*

● **Eri la Floreasca au fost amendați:**

J. GILL cu 1000 lei pentru culpa de a nu fi păstrat linia în parcursul Premiului Lampasse cu iapa Weekend.

G. GHINEA cu 300 lei pentru că a intrat în benzi la plecarea Premiului Nehoiași unde conducea pe Busuioc.

● **Eri la Floreasca, d-nii comisari al alergărilor au decis excluderea d-lui C. Müller pe timp de 3 reuniuni, depe hipodromul Floreasca, pentru atitudine necuviincioasă avută față de dânșii.**

● **După disputarea Premiului Lampasse, comisarii alergărilor au fost sesizați de o reclamație făcută de jockeul Cucu — care încălieca pe Carmen — contra câștigătoarei Weekend.**

Motivul acestei reclamații a fost că J. Gîl, călărețul pensionarei lui Ion Gheorghe, a jenat pe Carmen în lupta finală, schimbând linia.

După o amplă cercetare, comisarii alergărilor au menținut rezultatul, amendând însă pe J. Gîl.

● Și-a corectat recordul TAVA cu 1.1 secundă și noul record 1.33.9.

VI. Pr. BORISKA — Mixtă — 1400 metri
20.000, 3.000, 1.500, 800 lei

1	Baba Novak	56	*J. Gîl*	17	17	Câștigat
2	Getta	55½	*Tănase*	29	30	sc.cap2-3-³/₄
3	Monette III	57½	*Crișan*	43	50	lung.
4	Elada	52	*Cucu*	84	82	Dur. 1'31¼

Baba Novak (Blue Boy și Nuts in May) aparține d-lui P. Logadi.
Câștigător: Tribună: 17—11—14. Peluză: 12—12—15.
Event (Weekend—Baba Novac): Tribună 31. Peluză 47.

VII. Pr. NEVADA — Record — 2000 metri
16.000, 4.500, 2.400, 1.100 lei

1	Trixie	2060	3.01⁸	1.28	*Cerkasoff*	16	14
2	Katy Caid	2040	01⁷	29¹	*S. Coroi*	107	180
3	Cupidon	2020	01⁸	30	*Costandache*	141	180
4	Nation	2020	01⁹	30	*N. Gaidaev*	40	55
	Valențio	2040	02⁹	29⁷	*G. Crainic*	108	156
	Fama	2040	04⁸	30⁸	*St. I. Bordei*	631	328
	Amsel	2020	04¹	31⁸	*M. Pavlic*	140	100
	Edith	2020	08⁸	33⁸	*I. Crotenco*	195	100

Trixie (Baka și Fulgor) aparține d-nei C-tese E. Benkendorff.
Câștigător: Tribună: 16—13—15—20. Peluză 14—12—15—19.

VIII. Pr. NERONE — Condiție — 2.000 metri
11.000, 3.000, 1.700, 800 lei

1	Ninon	2080	3.07⁸	1.30⁸	*Cerkasoff*	65	41
2	Bruma II	2060	08¹	31⁸	*Komarnițki*	91	465
3	Sonia Worthy	2060	10⁸	32⁸	*S. Coroi*	138	167
4	Talaz	2080	12⁸	32⁷	*Dumitrescu*	48	68
	Brebenea	2120	13¹	31¹	*N. Gaidaev*	159	80
	Catinca	2060	14	34⁸	*G. Ghinea*	29	28
	Igor	2020	14¹	36¹	*G. Gram.*	541	1047
d	Kamaa	2040	08⁸	32⁸	*Grünwald*	773	381
d	Isabela	2040	10⁶	33⁴	*I. Crotenco*	32	37

Ninon (Adonis și Natter) aparține d-nei C-tese Benekendorff.
Câștigător: Tribună: 65—21—37—33. Peluză: 41—17—33—19.
Event (Trixie—Ninon): Tribună 66. Peluză 40.

IX. Pr. NEHOIAȘ — Handicap — 1600 metri
10.000, 2.800, 1.300, 700 lei

1	Tava	1740	2.43⁴	1.33⁸	*Drăgotescu*	72	53
2	Mister	1640	44⁸	40⁴	*E. Fischer*	29	30
3	Pan Worthy	1620	45⁹	42⁴	*P. Borisiac*	76	80
4	Vestit	1700	46	37⁷	*D. Dobrescu*	32	45
	Sultan II	1740	46⁷	35⁸	*M. Gaidaev*	56	70
	Busuioc	1780	47⁹	34⁸	*G. Ghinea*	267	301
	Spic	1740	48⁸	36⁸	*G. Gram.*	173	187
d	Lună II	1600	48⁸	45⁸	*I. Crotenco*	182	156
	Lama	1630	dep.	—	*Costandache*	29	30
	Mărțoaga	1600	dep.	—	*D. Pavel*	2141	2413

Tava (Wapiti și Talpa) aparține d-lui M. Abăluță.
Câștigător: Tribună: 72—17—12—19. Peluză 53—16—15—21.
Event (Ninon—Tava): Tribună 343. Peluză 258.

AUTOMOBILISM

Eri la Brașov

Petre Cristea, de două ori învingător

Ion Popa a câștigat cursa motociclistă. Michael Sontag, Ion Zamfirescu și ing. Jean Calcianu, la locurile de onoare

Brașovul a trăit eri dimineață unul dintre cele mai importante evenimente sportive din câte se desfășoară la noi.

„Marele Premiu al orașului Brașov", competițiune automobilistă și motociclistă de viteză pe circuit, la a patra a sa ediție s'a soldat cu cel mai deplin succes.

Ne obicinuisem cu amănuntitele montări ale Moto-Clubului Român din localitate dar, ceea ce ne-a fost dat să urmărim eri, a întrecut toate așteptările.

Superba manifestare ce ni s'a oferit se datorește unei strânse colaborări între conducătorii M.C.R.-ului, ai asociației sportive I. A. R., municipiului și prefecturei orașului Brașov.

D-nii ing. Vincent Closs, unul din inițiatorii competițiunei, și ing. Nicolae Florescu, cari au pus la punct întreaga manifestare, au găsit deplină înțelegere în d. col. Victor Nanu, primar al municipiului și sportiv din vechea gardă, și d. col. Petrescu-Tocineanu, prefectul județului.

D. ministru Eugen Titeanu, sub patronajul căruia s'a disputat cursa, nu are mai puțin merit în succesul repurtat. Prezența d-sale pe teren a constituit un imbold și a dat întregei manifestări, un colorit deosebit.

Adept neînfricat al automobilismului și sportiv din convingere, d. ministru Titeanu a coborât în arenă, a încurajat pe concurenți și nu a precupețit elogiile la adresa celor cari s'au remarcat.

Ca o completare a acestei frumoase atitudini, d. ministru Titeanu, la festivitatea împărțirii premiilor, după ce a ridicat paharul în sănătatea M. S. Regele Carol II, a oferit câteva premii menite să încurajeze. Ca încheiere, d-sa nu a uitat să scoată în evidență meritele acelora pentru cari foarte puțini au datorie, completează pe cei cari nu se sfiesc să-și pună viața în pericol. Este vorba de mecanicii, cari pregătesc performanțele de pe teren și pentru cari, foarte puțini au fost cei cari au avut bine meritate cuvinte de laudă.

ORGANIZAREA

Spectacolul de calitate ce ne-a fost oferit sore vizionare se datorește, în primul rând, consecvenței acelora cari, cu trei ani în urmă, au pus bazele acestei extrem de atracțioase competițiuni.

Publicul, venit în număr mare la locul curselor, a apreciat cum se cuvine eforturile regisorilor și s'a comportat în consecință. Ca urmare, spectacolul s'a putut desfășura în condițiuni optime și cu preciziune de cronometru.

Faptul că întreaga reuniune a luat sfârșit — după cum începuse precis la ora anunțată — în timp convenabil, a constituit altă satisfacție pentru publicul spectator.

Dar, asupra chestiunilor de amănunt, vom reveni, întrucât spațiul nu ne permite să le dăm cuvenita extensiune, în numărul de față.

Ca atare vom trece la desfășurarea celor trei probe ale zilei.

PETRE CRISTEA, DIN CAP IN CAP

La startul probei trăsurilor de sport, desfășurată pe distanță de 72 km. (40 tururi) s'au aliniat următorii cinci concurenți :

Michael Sontag, Bugatti.
Petre Cristea, B.M.W.
Rautenstrauch, B.M.W.
Ionel Zamfirescu, Hotchkiss.
De Vassal, Ford cu compresor.

Petre Cristea a condus din cap în cap, urmat în primele zece tururi de : Ion Zamfirescu, de Vassal, Sontag și Rautenstrauch.

Oprind de mai multe ori și schimbându-se la volan cu ing. Jean Calcianu, Zamfirescu a trecut locul al doilea, lui de Vassal, după care urma Rautenstrauch.

După cinci tururi, Sontag trece de de Vassal lăsând impresia că va da de lucru leader-ului.

Dar, într'unul din virajuri rupe roata și, până să schimbe, pierde timp prețios. Zamfirescu, care nu-și spusese încă cuvântul refăcea încet, dar sigur, terenul pierdut și cu 10 tururi înainte de sfârșit, el amenință serios pe de Vassal care, între timp, revenise în locul al doilea.

Răspunzându-i mașina, care în sfârșit a fost perfect pusă la punct, Zamfirescu a avut o revenire formidabilă și, în ultimele tururi, a trecut peste de Vassal, terminând cursa la locul al doilea.

...ION POPA DEASEMENEA

Cursa motociclistă a corespuns celui mai atractiv spectacol al zilei. La startul ei s'au prezentat 8 concurenți și anume :

N. Ionescu-Cristea, Norton.
Nicolae Niculici, I.R.A.
Lazăr Georgescu, N.S.U.
Nedelcu, Ariel.
Ion Popa, Norton.
Pavel B.M.W.
Szekelly, Rudge.
Lautmann, Rudge.

Lansat „tambour batant", Ion Popa a dus cursa din cap în cap, nefiind amenințat la nici un moment și permițându-și, din când în când, luxul unei plimbări în alură mai vie.

Pentru locurile următoare însă, lupta a fost cum nu se poate mai aprigă.

Lautmann, Niculici, Ionescu-Cristea, Emil Pavel și Lazăr Georgescu s'au războit cumplit pentru cinstea de a ocupa locul de după învingător.

Lupta a fost atât de strânsă încât reprezentanții A. C. R. R.-ului, cari îndeplineau funcția de cronometrori, nu au reușit să țină socoteala tururilor și au sfârșit prin a elabora un clasament care nu corespunde realității.

Spunând că cronometrorii au dat rezultatul : Popa, Pavel, Lautmann, Lazăr Georgescu, Ionescu-Cristea, Szekelly, Nedelcu, ne rezervăm dreptul să revenim.

DIN NOU PETRE CRISTEA

Alergarea deschisă automobilelor de curse a pus în linie pe următorii cinci concurenți:

Ing. Jean Calcianu, Steyr.
Petre Cristea, B.M.W.
Ionel Zamfirescu, Hotchkiss.
Sontag Michael, Maseratti.
De Vassal, Ford cu compresor.

Plecat în frunte, Petre Cristea a acoperit fiecare tur cu precizie de cronometru, și-a dublat și triplat adversarii și a sfârșit ca un alergător care nu a dat tot.

Cu toate acestea, Michael Sontag și ing. Jean Calcianu, clasați în ordine, i-au fost adversari demni. Și, dacă bura de ploaie nu împiedica din acțiune pe acești doi concurenți, nu este exclus ca rezultatul să fi fost altul.

Inainte de a trece la rezultatele technice ale probei, vom arăta că și aci, cronometrorii nu au fost la înălțime, clasând pe de Vassal înaintea lui Ion Zamfirescu, deși acesta din urmă și-a învins adversarul cu un tur.

CLASAMENTELE
AUTOMOBILE SPORT

1. PETRE CRISTEA (B. M. W.), a parcurs 72 km. în 56 min., 35 sec., 37, cu o medie orară de 83 km. 400 ;

2. Ion Zamfirescu (**Hotchkiss**), **39 tururi în 56 min., 37 sec. 70 ;**

3. A. de Vassal (Ford), **39 tururi în 56 sec., 53 sec. 53 ;**

4. Michael Sontag (**Bugatti**).

AUTOMOBILE CURSE

1. PETRE CRISTEA (B. M. W.), a parcurs 90 km. într'o oră 06 min., 31 sec. 62, cu o medie orară de 85 km. 700;

2. Michael Sontag (**Maserati**), **într'o oră, 06 min.. 49 sec. 85;**

3. Ing. Jean Calcianu **Steyr.**

4. A. de Vassal (**Ford**) ;

5. Ion Zamfirescu (**Hotchkiss**).

MOTOCICLETE

1. ION POPA (Norton), a parcurs 54 km. în 50 min., 34 sec. 49, cu o iuțeală de 65 km. 200 pe oră.

2. Emil Pavel (**B. M. W.**), **51 min., 32 sec. 22;**

3. Erich Lautmann (**Rudge**) ;

4. Lazăr Georgescu (**N. S. U.**) :

5. Ionescu-Cristea (**Norton**) ;

6. Szekelly (**Rudge**) ;

7. Gh. Nedelcu (**Ariel**).

IMPARȚIREA PREMIILOR

După amiază, la ora 17 a avut loc solemnitatea împărțirii premiilor, cu care prilej d. col. Victor Nanu, primarul orașului, a evidențiat însemnătatea competițiunei, elogiind pe inițiatori și organizatori și făgăduind același larg sprijin și pe viitor.

CUVANTAREA D-LUI MINISTRU EUGEN TITEANU

Răspunzând d-lui col. Nanu, d. ministru Eugen Titeanu a spus :

Domnilor,

Conform sobrei formule britanice, ridic primul pahar în sănătatea Aceluia, pe care țara are fericirea să-L știe la cârma destinelor sale și strig : Trăiască Regele, marele sprijinitor al tuturor inițiativelor de bine, puse în slujba patriei și totodată marele protector al sportului românesc.

Nu sunt aici pentru a îndeplini un oficiu obligatoriu și protocolar, ci am venit ca sincer și entuziast admirator al sportului românesc să mă conving personal de admirabilele realizări ale edililor Brașovului, cari au înfăptuit lucruri atât de frumoase, în scurtul răstimp de la numirea lor.

Țin cu acest prilej să felicit pe d. colonel Nanu, primarul municipiului Brașov, care dovedește o deplină înțelegere a rostului sporturilor, puse în slujba propagandei naționale.

Promisiunea domniei sale, că va încerca înscrierea rallye-ului din Brașov, în programul de curse internațional, este demnă de toată lauda, aceasta cu atât mai mult, cu cât caracterul internațional al cursei va atrage, pe pitoreștile meleaguri ale Brașovului, pe toți amatorii din străinătate, iubitori ai sportului mecanic.

Oficiul național de turism, în persoana președintelui său, d. avocat Vintilă Paraschivescu, înțelegând să sprijine inițiative atât de rodnice, a dotat cursa cu o cupă challenge perpetuu.

Sprijinul Oficiului național de turism, va fi mai mare în anii cari vor urma, dat fiind examenul de seriozitate pe care l'au trecut astăzi, cu deplin succes, organizatorii competiției.

Ordinea desăvârșită care a domnit pe parcurs, modernul material tehnic întrebuințat pentru cronometrarea rezultatelor, precum și minunata comportare a concurenților, se resfrâng din plin asupra comitetului organizator, care merită toate elogiile. O singură lacună au avut cursele de azi și anume, lipsa de mașini, de măsura capacității elementului uman de care dispunem. Calitățile și elanul piloților noștri, cu prisosință dovedite în rallye-ul de astăzi, au suferit frâna unor mașini inferioare.

In calitatea pe care o dețin, vă promit întreg concursul meu, pentru realizarea vechiului deziderat al automobilismului român și anume: înființarea unui grajd național cu mașini de calitate, corespunzătoare capacității piloților noștri.

Incurajarea generală și jocul de scutiri de vămi, cu care ne contribui statul, vor înlesni înfăptuirea acestui parc de mașini, de care țara are atâta nevoe.

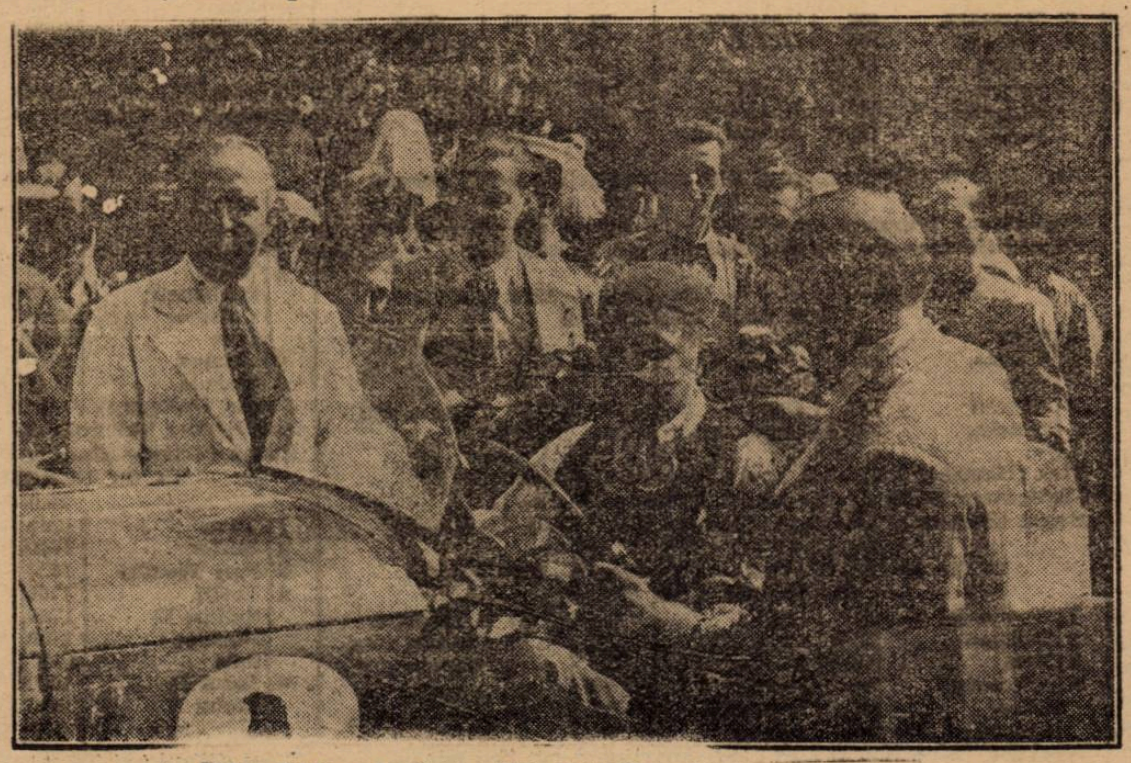

Petre Cristea, după una din victoriile sale

Virgil Mormocea și Carlo Giordani,

victorioși în reuniunea internațională dela Brăila

Francezii au excelat... prin mediocritate iar „metropoliștii" nici n'au existat. Succesul alergătorilor brăileni in cursa de 90 ture

Brăila, (prin telefon). — *Astăzi s'a desfășurat în localitate o reuniune ciclistă internațională pe pista parcului sporti, în fața unui public cifrat la 1000 spectatori.*

Reuniunea devenită incertă din cauza echipei Bat-Roux-Gilberti, care nu mai dădause nici un semn de viață, a trebuit totuși să aibe loc deoarece oaspeții, — descompletați au sosit... prin surprindere, în ultimul moment.

Astfel că antrenamentul oficial, dintre cicliștii bucureșteni și brăileni, s'a transformat în reuniune internațională, — care, spre regretul general, trebue s'o spunem, n'a înregistrat succesul cuvenit din mai multe motive.

Înghebându-se în pripă nu s'a putut face publicitatea și propaganda cuvenită, iar oaspeții, a căror prezență a implicat destule cheltueli (fireste nerecuperate), s'au comportat pe teren, după cum chiar se poate vedea din rezultatele tehnice de mai jos, într'un mod submediocru, ratând un spectacol care se cerea dârz disputat.

Totuși, eforturile regizorilor au fost la înălțime ca și concursul neprecupețit acordat de col. Brătășianu — gospodarul comunei, — care a însemnat un prețios imbold pentru susținătorii localnici ai sportului pedalet.

REZULTATELE TECHNICE
CURSA DE VITEZA
SERIA I

1) Spiru Ștefanitzi (Brăila).
2) D. Pantazescu (Buc.).
3) Al. Popârlan (Brăila).
200 m. în 14 sec. 3/5.
Câștigat 6 lung., 12 lung.

SERIA II

1) Carlo Giordani (Indiv.-Buc.).
2) Pantazi (Brăila).
3) D. Niculici (Buc.).
200 m. în 14 sec. 1/5.
Niculici a căzut, rănindu-se grav și rupându-și roata.

SERIA III

1) T. Popârlan (Br.).
2) M. Bat (francez) la 4 lungimi.
3) M. Stefanitzi, departe.
200 m., 15 sec.

SERIA IV

A trebuit să fie realizată deoarece Țapu a jenat pe francezul Roux, Mormocea eșind primul. Iată rezultatul după realergare:

1. Roux (Fr.).
2. Mormocea (Br.).
3. Țapu (Buc.).
200 m. în 14 sec. 3/5.
Câștigat 1 lung., — departe.

RECALIFICAREA I

1. Bat.
2. M. Stefanitzi.
3. Țapu.
4. Al. Popârlan.
200 m. în 14 sec. 3/5.
Câștigat 3 lung., departe, departe.

RECALIFICAREA II

1. V. Mormocea.
2. Pantazi.
3. Pantazescu.
200 m. în 14 sec. 4/5.
Câștigat 1 roată, departe.

SEMIFINALA I

1. T. Popârlan.
2. Roux.
3 Sp. Stefanitzi.
200 m. în 14 sec. 1/5.
Câștigat 1 jum. lung., 12 lungimi.

SEMI-FINALA II

1. Carlo Giordani.
2. Bat.
3. Mormocea.
200 m. în 14 secunde.
Câștigat 1 jum. lung., 4 lungimi.
1. Bat.

RECALIFICARE PENTRU UN LOC IN FINALA

2. Sp. Stefanitzi.
3. Mormocea
4. Roux.
200 m. în 14 sec. 3/5.
Câștigat o jumătate lung., departe, departe.

FINALA

1. Carlo Giordani (Ind.-Buc.).
2. Teodor Popârlan (Brăila).
3. Maurice Bat (Francez).
200 m. în 13 sec. 3/5.
Câștigat cu 4 lungimi.

DEMIFOND 90 TURE

Cu sprint la fiecare 3 ture.

SPRINTUL I-iu

1. M. Stefanitzi.
2. Țapu.
3. Roux.

AL II-lea

După primul sprint se detașează Stefanitzi II, Fomin, Popârlan II și Pantazescu, nefiind urmăriți.

1. Pantazescu.
2. Fomin (Brăila).
3. Popârlan Al.

AL III-lea

1. Pantazescu.
2. M. Stefanitzi.
3. Fomin

AL IV-lea

Fugarii sunt prinși după al 10-lea tur.

1. M. Bat.
2. Roux.
3. Pantazescu.

AL V-lea

1. Voican (Brăila)
2. Bat.
3. Pantazescu.

AL VI-lea

1. Munteanu (Brăila).
2. Dordea (Brăila).
3. Pantazescu.

AL VII-lea

1. Munteanu.
2. Dordea.
3. Țapu.

AL VIII-lea

1. Mormocea.
2. Țapu.
3. Pantazi.

AL IX-lea

1. Mormocea.
2. Țapu.
3. Munteanu.

La 28, Bat sparge un cauciuc. Roux ,rămas singur se... sperie și stopează și el, ducându-se după Bat.

Câteva ture se odihnesc, pozând în nenorocoși apoi reintră cu fose de vedete occidentale... răsuflate.

Intre timp, Pantazescu stopează din senin, pe linia dreaptă și dă de pământ cu Popârlan (Tudor), care ese din cursă.

AL X-lea SPRINT

1. Roux.
2. Bat.
3. Mormocea.

AL XI-lea

1. Roux.
2. Bat.
3. Țapu.

AL XII-lea

1. Roux.
2. Mormocea.
3. Bat.

Pantazescu abandonează în turul 37.

AL XIII-lea

1. Mormocea.
2. Bat.
3. Țapu.

Francezul Roux abandonează definitiv.

AL XIV-lea

1. Bat.
2. Mormocea.
3. M. Stefanitzi.

AL XV-lea

1. Bat.
2. Mormocea.
3. M. Stefanitzi.

AL XVI-lea

1. M. Stefanitzi.
2. Bat.
3. Mormocea.

AL XVII-lea

1. Bat.
2. Munteanu.
3. Mormocea

AL XVIII-lea

1. Bat.
2. Munteanu.
3. Mormocea.

AL XIX-lea

1. Mormocea.
2. Munteanu.
3. Bat.

AL XX-lea

1. Munteanu.
2. Mormocea.
3. M. Stefanitzi

După turul 61, Țapu și Bat, complet epuizați, abandonează.

Ultimul încearcă să simuleze o indispoziție a ficatului.

AL XXI-lea

1. Mormocea.
2. Munteanu.
3. M. Stefanitzi.

La turul 64, Munteanu și Mormocea se detașează și după 10 ture prind din urmă pe M. Stefanitzi, Fomin, Popârlan II și Pantazi.

AL XXII-lea

1. Mormocea.
2. Munteanu
3. M. Stefanitzi.

AL XXIII-lea

1. Mormocea
2. M. Stefanitzi.
3. Al. Popârlan.

AL XXIV-lea

1. Mormocea.
2. M. Stefanitzi.
3. Al. Popârlan.

AL XXV-lea

1. Mormocea.
2. M. Stefanitzi.
3. Al. Popârlan.

AL XXVI-lea

1. Mormocea.
2. M. Sefanitzi.
3. Pantazi.

AL XXVII-lea

1. Mormocea.
2. M. Stefanitzi.
3. Al. Popârlan.

AL XXVIII-lea

1. Mormocea.
2. M. Stefanitzi.
3. Munteanu.

AL XXIX-lea

1. Munteanu.
2. M. Stefanitzi.
3. Mormocea.

AL XXX-lea

1. Munteanu.
2. M. Stefanitzi.
3. Mormocea.

CLASAMENTUL PE PUNCTE

1. Virgil Mormocea (Brăila) 53 puncte.
2. Mihail Stefanitzi (Brăila) 29 puncte (la un tur în urmă).
3. Zamfir Munteanu (Brăila) 28 puncte (același timp cu învingătorul).

Cele 90 ture (45 km.) au fost acoperite în o oră și 31 minute.

i. stan. —

C. Tudose a rămas același excelent

sprinter și fondist

Cr. Teodorescu și Florin, revelațiile zilei

Eri dimineață la Șosea, ciclismul nostru a cunoscut o zi frumoasă, așa cum nu deseori se întâmplă.

S'a desfășurat reuniunea regizată de „F. R. S. C.", al cărei succes, net, se cuvine subliniat, el marcând o frumoasă pagină în actualul sezon.

REZULTATELE TECHNICE
CATEGORIA 3-a ȘI INCEPATORI

SERIA I-a

1. Iacob C. (Vif. D.)
2. Ion Pustai (A.S.P.I.M.)
3. Boroneață (Ag. M.) ușor 1 lung.

SERIA II-a

1. Piere Verone (A. M.)
2. Sârzea Gavril (V. D.).
3. Niculae Anghel (C.F.R.)
4. Gnat. Petre (V. C. R.) 2 lung.

SERIA III-a

1. Teacă Palade (M.)
2. Machedon I. (A.C.S.A.)
3. Bulgaru N. (V.D.)
4. Vintilescu (Ploești) 1 lung.

SERIA IV-a

1. Ulești eanu C. (V.D.)
2. Beer Carol (V.C.R.)
3. Ștefănescu N. (Pr. N.)
4. Dumitrache Ștef. (A.S.P.I. M.) Câștigat 3/4 lung.

SERIA V-a

1. Machelberg Mircea (V.D.)
2. Moekesch Gustav (V.C.R.)
3. Dumitriu C. (P.N.) Câștigat 1 lung.

SERIA VI-a

1. Florin Ștefan (A.S.P.I.M.)
2. Niculescu M. (V.D)
3. Ignatovici D. (V.C.R.) Câștigat ușor.

SERIA VII-a

1. Fufă Alex. (Pr. N.)
2. Ciorobea Al. (A.S.P.I.M.)
3. Vrabie V. (V.D.)
4. Răduță Gh. (Ploești).

RECALIFICARILE

Cei clasați la locul doi în serii au participat la recalificare.

RECALIFICAREA I-a

1. Pustai I.
2. Sârzea C.

RECALIFICAREA II-a

1. Beer Carol
2. Machedon I. ½ roată.

RECALIFICAREA III-a

1. Niculescu M.
2. Ciorobea Vl.

SEMIFINALA I

1. Piere Verone
2. Teacă Palade
3. Niculescu M.
4. Iacob C.

SEMIFINALA II

1. Florin Ștefan
2. Machelberg M.
3. Ulești eanu C.

SEMIFINALA

1. Pustai I.
2. Fufă Al.
3. Beer Carol.

FINALA PRIMILOR

S'a desfășurat în două „mâneci" (serii) — cu următorul rezultat.

SERIA I

1. Florin Ștef.
2. Piere Verone
3. Pustai Ion.

SERIA II

1. Florin Ștef.
2. Pustai Ion
3. Pierre Veione.

PENTRU LOC. 2 și 3

1. Pustai Ion
2. Pierre Verone.

PENTRU LOC. 4—5—6

1. Machelberg
2. Teaca Palade
3. Fufă Al.

PENTRU LOC 7—8—9

1. Ulești eanu C.
2. Niculescu M.
3. Beer Carol.

CLASAMENTUL GENERAL

1. Florin Ștefan (A.S.P.I.M.)
2. Pustai Ion (A.S.P.I.M.)
3. Pierre Verone (Ap. Marathon)
4. Machelberg M. (V.D.)
5. Teaca Palade (M.)
6. Fufă Alex. (Pr. N.)
7. Ulești eanu (C. V. D.)
8. Niculescu M. (V.D.)
9. Beer Carol (V.C.R.)
28 înscriși, 25 partanți.

CATEGORIA I și II

SERIA I-a

1. Tudose C. (Pr. N.)
2. Steinhardt M. (A.S.P.I.M.) ușor 1 lung.

SERIA II-a

1. Teodorescu Cr. (Pr. N.)
2. Cristea Ion (V.C.R.) 3 lung.

SERIA III-a

1. Alex. Ionescu (Ploești)
2. Dinu Ștefan (A.S.P.I.M.)

SERIA IV-a

1. Dragomir N. (M.)
2. Bădulițeanu (Ag. M.)

SERIA V-a

1. Hapciuc Gh.
2. Norhadian A.

RECALIFICAREA I

1. Steinhardt.
2. Ion Cristea

RECALIFICAREA II

1. Mazilu N.
2. Bădulițeanu

RECALIFICAREA III

1. Dinu Ștefan
2. Norhadian C.

RECALIFICAREA IV.

1. Norhadian G.
2. Bădulițeanu
3. Cristea Ion.

SEMIFINALA I

1. Tudose C.
2. Steinhardt
3. Hapciuc.
1. Dinu Ștef.
2. Ionescu Al.
3. Mazilu N. la luptă mare.
1. Teodorescu G.
2. Dragomir N.
3. Norhadian E.

FINALA I-a

1. Tudose
2. G. Teodorescu
3. Dinu Ștefan
Lupta 3/4 l.

FINALA II-a

1. Tudose
2. Dinu Ștef.
3. C. Teodorescu ușor ½ l.

PENTRU LOCUL 2 și 3

1. Cr. Teodorescu
2. Dinu Ștefan.

PENTRU LOC. 4—5—6

1. Dragomir N.
2. Ionescu Al.
3. Bădulițeanu.

PENTRU LOC. 7—8—9

1. Norhadian
2. Hapciuc
3. Mazilu N.

CLASAMENTUL GENERAL

1. Tudose C.
2. Teodorescu G.
3. Dinu Ștef.
4. Dragomir N.
5. Ionescu Al.
6. Bădulițeanu
7. Norhadian
8. Hapciuc
9. Mazilu N.

Inscriși 15, participanți 11.

O REVENIRE

Intrucât rezultatele tehnice de mai sus arată performanțe, unele surprinzătoare chiar, necesitând un comentariu mai amplu, promitem să revenim mâine asupra modului de comportare a băeților precum și a întregului ansamblu al zilei.

ATLETISM

Concursul de Duminică

O manifestație reușită
Sprinterii Venusului în formă

Continuându-și programul — care în acest an a fost destul de bogat și variat — Liga de atletism „Muntenia" a organizat eri pe stadionul A. N.E.F. un concurs rezervat atleților din categoria II-a și a III-a.

Nu s'au realizat isprăvi prea frumoase, nu au luat parte un număr prea mare de concurenți, dar este lăudabilă inițiativa ligii de a organiza astfel de concursuri menite să încurajeze elementele mai puțin pregătite, dar care constituesc o serioasă rezervă pentru atletismul bucureștean.

A mai programat Liga în concursul de eri, probe pentru footbaliști, rugbyști și copii, care din nefericire nu s'au soldat cu același succes.

In primul rând nu vedeam rațiunea pentru care footbaliști și rugbyști să practice atletismul sub forma concursurilor publice.

Interesul este ca acești jucători în antrenamentul lor să dea atenție atletismului.

Mișcarea atletică românească nu are nevoe să racoleze jucătorii de foot-ball și rugby pentru atletism, ci tot interesul este ca prin atletism să le formeze condiția fizică necesară jocului de foot-ball. Aceasta însă nu se obține prin participarea la un singur concurs, ci printr'o pregătire metodică și regulată.

Se pare că acest fapt l-au înțeles și jucătorii noștri, cari eri nu au venit, probele rezumându-se la o întrecere amuzantă între niște foști atleți cari s'au întâmplat să fie și jucători de rugby și doi trei modești jucători de foot-ball.

Probele pentru copii, așa cum se organizează și mai ales cum sunt alese nu pot tenta pe tineri și mai ales nu-i pot captiva pentru atletism.

Făcând abstracție de aceste lipsuri, reuniunea a fost reușită iar organizarea îngrijită grație muncei pe care o depun cu entuziasm fostul atlet de odinioară I. C. Petrescu și harnicii săi colaboratori: M. Xenocrat, P. Fesci, Iordăchescu, etc.

Publicul, puțin la număr, — era și natural, — sportivii bucureșteni au preferat unei reuniuni atletice, antrenamentul vedetelor dela Venus și strandurile care fac mare concurență reuniunilor atletice.

Dar cu lipsa publicului la reuniunile atletice ne-am obișnuit, așa că ele nu mai constitue o surpriză.

EXAMENUL SPORTIV

Din performanțele de eri câteva merită să fie menționate.

In primul rând, isprava tânărului Grandpierre dela I. A. R. care a reușit să termine 1500 m. în 4 m. 23 s.

Suntem de părere că Tivardowski trebue să se specializeze pe 800 m. distanță pentru care are mai multe posibilități.

Necula și-a făcut reapariția. Alergătorul Viforului nu este pus la punct cu antrenamentul.

Așteptăm campionatele naționale pentru a ne putea pronunța.

Tinerii sprinteri ai Venusului — și nu au fost cei mai buni — au alergat excelent la 4×200 m., învingând o echipă excelentă de seniori ai Viforului și stabilind un nou record regional junior.

Vom menționa rezultatele destul de frumoase dela triplu salt, unde tinerii Roșianu și Hidioșanu s'a remrcat ca atleți cu multe posibilități pentru această probă.

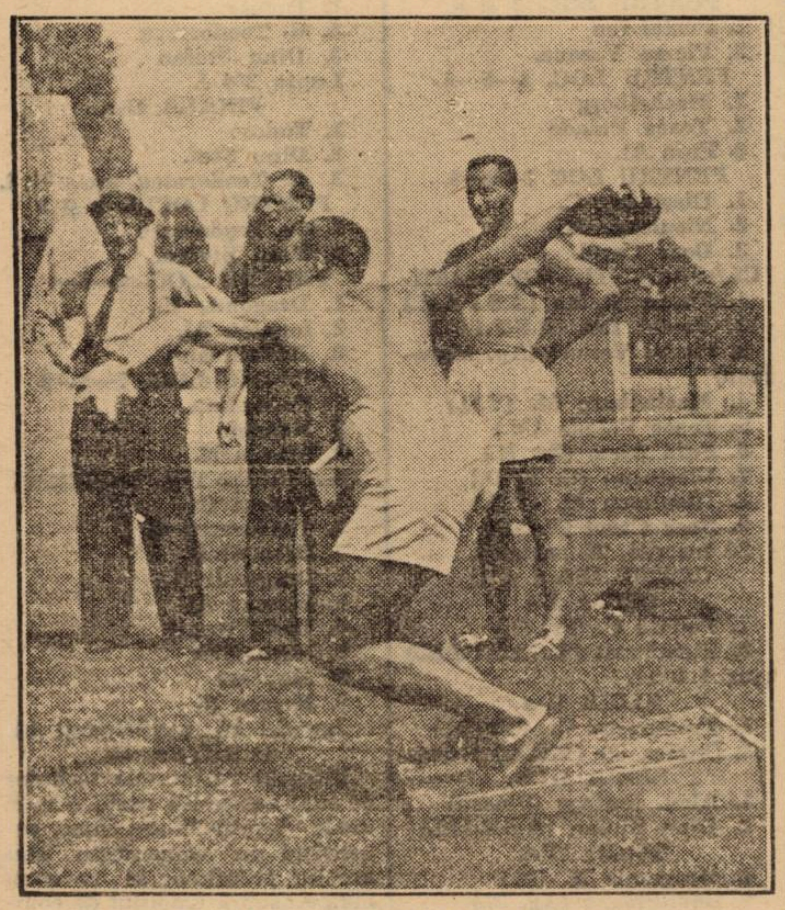

Gurău (C. A. Brăila) în plin elan la discul elenic

GREUTATE

Categoria III

Gusacov (V. D.) 9 m. 41.
Tomescu (V.) 9 m. 29.
Heizer (C.A.B.) 8 m. 67.
Ciaclan în afară de concurs 12 m. 30.

Rugbyști

V. Ion 10 m. 75.
Traian 8 m. 60
Tileagă 8 m. 04.

Footbaliști

Niculescu 8 m. 10.

400 m.

Categoria II—III

Necula (V. D.) 54 s. 1.
Măruntu (V.) 55 s. 3.
Grandpierre (I.A.R.) 56 s
Mogoș (V.) 57 s.

50 m. copii

Seria I-a: Mihăescu (V. D.), Marinescu (V.), Săndulescu (V.).

Seria II-a: Dobrescu (V.), Paior (V.D.), Andreescu (V. D.).

Finala: Mihăescu (V. D.) 6 s. 9, Dobrescu (V.), Paior (V. D.), Andreescu (V. D.).

1500 m., fot-balliști

Marinescu (V. D.) 4 m. 54 s. 6, Vasilescu (V. D.).

Rugbyști: Dedu (V. D.) 5 m. 11, Zamfirescu (V. D.) 5 m. 12 s., Mate (V. D.) 5 m. 14 s., St. Ionescu (Victoria).

400 m. garduri: Simionescu (V. D.) 64 s. 2, Șerbacov (V. D.) 65 s. 7, Niță (V.) 69 s.

100 m., foot-balliști: Nicolau (V. D.) 13 s., Dumitrescu (A.S.C.A.M.) 13 s. 2, Florescu (V. D.).

Rugbiști: Simionescu (V. D.) 12 s., Popovici (V. D.) 12 s., V. Ion (St. R.) 12 s. 4.

Categoria III-a

Ciaclan (V.) 12 s. 2.
Drăgănescu (V.) 12 s. 4.
Mogos (V.) 12 s. 5.
Ștefănescu (V. D.) 12. s. 5.

Categoria II-a

Lupan (V. D.) 11 s. 6.
Hidioșanu (V.) 11 s. 7.

5000 m. Comănescu (V. D.) 17 m. 13, Burcescu (V.) 17 m. 35, Toderiu (Vict.) 17 m. 43, Râșnoveanu (Vict.) 18 m. 03.

500 m. copii: Andreescu (V. D.) 1 m. 23.4, Mihăescu (V. D.) 1 m. 26 s.; Harabedian (V.) 1 m. 29 s., Pepian (V. D.), Ionescu.

1500 m.

Categoria III-a

Grandpierre (I.A.R.) 4 m. 23 s. 4.

Twardovski (Vict.) 4 m. 36 s. 3.

Săndulescu (V.) 4 m. 45 s., Georgescu (V.) 4 m. 46 s.

Triplu salt: Lupan (V. D.) 12 m. 66, cat. II; Roșianu (V.) 12 m. 36, cat. III-a; Hidiosanu (V.) 12 m. 31, cat. III-a.

Disc (stil elenic) Gurău (C. A. B.) 34 m. 40, Gușacov (V. D.) 26 m. 73, Roșianu (V.) 20 m. 30.

Înălțime (copii): Petruț (V. D.) 1 m. 50, Pepino (V. D.) 1 m. 35.

4×200 m.: Venus A.: Drăgănescu, Roșianu, Simu, Hidioșanu 1 m. 38 s. 3, *record regional junior.*

Viforul Dacia: Lupan, Necula, Simionescu, Lazăr 1 m. 38 s. 8.

Viforul Dacia B.: Giacolo, Popescu, Ștefana, Serbacov 1 m. 40 s.

Sâmbătă și Duminică

la Predeal
Marile concursuri ale Clubului Sportiv

Sâmbătă și Duminică mișcarea atletică românească va fi în plină sărbătoare.

La Predeal, pe cochetul stadion al Batal. IV, V. Munte se vor desfășura anualele concursuri organizate de Clubul Sportiv Predeal. Această manifestație care va strânge în minunata stațiune climatică Predeal elita atletismului românesc, este așteptată cu un deosebit interes de admiratorii sportului atletic.

La Predeal se anunță lupte extrem de aprige, concursul contând pentru Cupa Carol.

ASTĂZI SE INCHID INSCRIERILE

Astăzi urmează să se închidă înscrierile pentru acest concurs, iar în cursul săptămânii se vor alcătui seriile și juriul technic.

Concursul dela Cluj

Nemetz (C. A. C.) a stabilit un nou record național junior pe 400. m. Dejenariu în formă

CLUJ, 7 (prin telefon). — Concursul atletic, organizat de clubul atletic din localitate și desfășurat pe arena municipală, a obținut un frumos succes.

Din rezultatele înregistrate vom menționa în primul rând isprava tânărului Nemetz, care a reușit să stabilească un nou record național junior pe 400 m. alergând în 52 s. 6 (vechiul record 53 s. Lunbeck 1925).

Din celelalte rezultate vom menționa dubla victorie a lui Dejenariu la 100 și 200 m. și reapariția Dr. Marian care, recent întors din străinătate, a aruncat greutatea 13 m. 47 și discul aproape 37 metri.

Iată rezultatele complecte ale concursului dela Cluj:

100 m.: Dejenariu (C. A. C.) 11 s. 2; Fosto (C. A. C.) 11 s. 5; Sulioc (Șoimu) 11 s. 6.

1500: Nistor (Esta Sun) 4. m. 35 s.; Tudor (Esta Sun) 4 m. 50 s.; Kiss II (C. A. C.) 4 m. 55 s

Lungime: Krupka (Esta Sun) 6 m. 02; Mussofer (C. A. C.) 5 m. 70; Kiss (C. A. C.) 5 m. 47.

200 m.: Dejenariu (C. A. C.) 22 s. 7: Bremzay (C. A. C.) 23 s 5; Sulioc (Șoimu) 24 s.

Greutate: Dr. Marian (V. D.) 13 m. 47; Savu (V. D.) 12 m. 66; Hegedus (U. D. R.) 11 m. 74.

Înălțime: Mesaros (C. A. C.) 1 m. 67; Toth (U. D. R.) 1 m. 55; Solomon (Tg.-M.) 1 m. 50.

Prăjina: Banfy (C. A. C.) 3 m. 20; Marcu (C. A. C.) 2 m. 80

800 m.: Boldis (Venus) 2 m. 14 s; Kiss (C. A .C.) 2 m. 24 s.

Disc: Hegedus (U. D. R.) 37 m. 07; Dr. Marian (V. D.) 36 m. 73; Savu (V. D.) 36 m. 70.

5000 m.: Szoci (Esta Sun) 17 m. 28 s. 2; Tudor (Esta Sun) 18 m. 23 s.

400 m. plat: Nemetz (C. A. C.) 52 s. 6; record național junior.

110 m. garduri: Krupka (Esta Sun) 17 s. c.; Banfy (C. A. C.) 19 s.; Kiss (C. A. C.) 19 s. 2.

Atleții americani

învingători în Germania

Berlin, 7. — La Dortmund, a avut loc azi un mare meeting internațional de atletism, la care au participat și atleții americani.

Rezultatele sunt următoarele:

100 m. 1. Elberbee USA 10,4 secunde!

200 m. 1. Jeffrey USA 21,1 secunde!

400 m. 1. Harbig Germania 47 sec., record german! 2. Howells USA 47,4 sec.

800 m. 1. Marion USA 1 min 53,1 sec.

1500 m. 1. Ridevut USA 3 min. 56,8 sec.

5000 m. 1 m. Mehl USA 15 min. 43,2 sec.

110 m. garduri: 1. Kumpmann Germania 14,6 sec.

4 × 100 m. stafeta: 1. USA 40,6! 2. Germania 41,8 sec.

Săritura în înălțime: 1. Martens Germania 195 cm.

Aruncarea greutății: 1. Watson USA 15.65 m.

Aruncarea ciocanului: 1. Hein Germania 57.20 m.!

Aruncarea suliței: 1. Soper USA 56.87 m.

De pe pistă...

LONDRA, 7 (Rador). — In cadrul unui concurs atletic dela Glasgow, alergătorul englez Wooderson a realizat la proba de 150 m. timpul: 3 min. 49 secunde, obținând astfel o performanță excelentă.

❖

Tallmich, hurdlerul american, care face furori actualmente în Europa, este un atlet care nu măsoară mai mult de 1 m. 70, făcând deci excepție dela regula care cere ca hurdlerii să fie cu talia mare.

Wooderson va încerca la 20 August la Motspur Park recordul mondial pe 800 metri.

❖

La Hamburg, s'au remarcat sprinterii americani Elberbee și Greer. Amândoi au terminat 100 m. în 10 s. 5 iar juniorul Jeffrey a câștigat 200 m. în 21 s. 4, Greer în 21 s. 7 și Elberbee în 21,7.

Pagina Boxului

O analiză a publicului spectator de box

Spectatorul dela galerie, stal și fotoliu de ring. Oficialii. „Rara avis". Gratuități. Ziariștii și sexul frumos

'Am descusut mai rău decât o „țață de mahala", viața particulară a mai mult de jumătate duzină de boxeuri, cei buni, mai am însă până la împlinirea duzinei... mai ales că perzistă încă criza în informații pugilistice și secretarul de redacție îmi cere regulat „Pagina Boxului" parcă boxul este ceva așa... care... bați din palme și e gata!

Nu l-ar mai răbda ăl de Sus, de om „sanchiu" ce e!

Totuși cu riscul să ne bârfim rău, am evadat într'o bună zi și am plecat la munte să mă răcoresc!

Ce-o să fie! Gaură 'n cer n'o să se facă dacă boxul va lipsi într'o zi din gazetă.

Zis și făcut!

Cu țigara în gură și rucksacul în spate, am plecat din gara de Nord.

Nu făcea însă să plec la munte nebărbierit mai ales că țepii pe obraz crescuseră cam „No. 2... tunsoare milităerească".

Am intrat la frizer: când eram săpunit mai bine și „negustorul" stătea cu briciul în fața mea, în chip de călău... la fel ca'n litografiile aninate pe pereții școlilor „Călăul și Preda Buzescu". Figaro-ul mă admonestează cu o voce parcă unsă cu miambal:

— De toți ai scris acclo la gazetă, dar de nci cari plătim regulat, bilet de intrare, n'ai scris un rând...

In fața... briciului, am promis că voi avea grije și de spectator în reportagiile mele.

Par'că era un făcut: în tren m'am întâlnit cu alți cunoscuți și toți aceiași admonestare:

— Mă rog, despre noi de ce nu scrii?...

Iată-mă deci decis să scriu... adică ce decis? mai mult împins decât din proprie voință.

SPECTATORUL DE BOX

Spectatorul de box este un ins foarte dificil; nu știi cum să-i mai intri în voe; deși nu citește literatură pugilistică internațională și nu e abonat nici la „The Ring", „Annuaire du Ring", sau „Box Sport", totuși nu catadicsește să se deplaseze când pe programul galei de box sunt personagii asupra căruia el nu e edificat complect.

E mai mult un profet decât un autodidact: par'că presimte când boxul nu e de calitate cu toate străduințele pecuniare ale organizatorului care caută pe cât posibil să prezinte... acadeaua, drept bomboană fondantă!

Cei mai exigenți sunt întotdeauna însă, cei cari intră... gratis!

Să te ferească Dumnezeu de acela care intră gratis.

Imi amintesc că, la ultima gală de box dela Arene, un match a fost urât din toate punctele de vedere.

— „Să ne dea banii înapoi" strigă unul din tot plămânul.

Am întors capul să-l văd pe cel enervat; era un jucător de rugby care până atunci făcuse intervenții să intre gratis... și pun mâna în foc că nu plătise nici o... lețcaie!

Dar să las exemplele și mai bine să categorisesc pe spectatori, după rangul locului pe care-l ocupă.

SPECTATORUL DE GALERIE

Este cel mai devotat și credincios amator de spectacol pugilistic.

Vine regulat, fie gală de cartier, unde nu plătește decât 5 sau 8 lei, fie gală internațională unde plătește și 40 lei.

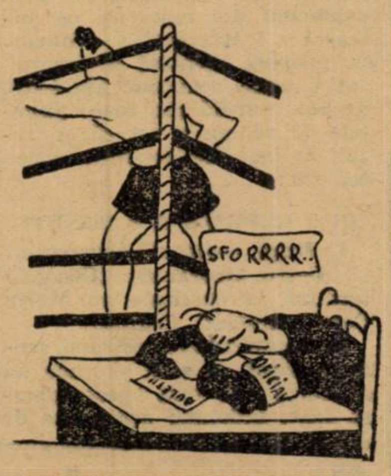

Judecătorul „unic" urmărește fază cu fază... matchul!!

Ține întotdeauna cu boxeurul român, dacă este match internațional, iar dacă e indigen, merge cu simpatia lui. Mănâncă regulat semințe de dovleac, înjură pe arbitru, huiduie juriul și aplaudă pe învins, adică pe... nedreptățit.

Apoi ca să se „răcorească"... face și o mică mardeală cu vecinul care s'a împins prea mult în el.

Din când în când, e și... fraudulos: bun gimnastic, încalecă la iuțeală bara despărțitoare de „stal" și face saltul fără ca jandarmul să prindă de veste; dacă cumva a fost ochit și jandarmul a luat arma 'n cumpănire și o pornește după el, spectatorul de galerie se dovedește că are și aptitudinile finlandezului zburător Nurmi, deoarece face 100 metri în mai puțin de 5 secunde! Astfel în cât jandarmul greoi, cu pușcă, centiron și bocanci renunță la urmărirea contravenientului cu exclamația:

— „Dă-l dracului... unul mai mult, nu se cunoaște în gloată"!

SPECTATORUL DE STAL

Acesta e familist și vine cu cățel, cu purcel... ca să-l vadă pe boxeurul x, pentru care, fata lui, elevă în cl. VI-a la pension, „compătimește", și îl adoră și'l iubește din fotografii!

Consoarta familistului vine întotdeauna cu un pachețel în mână și pe la mijlocul galei, desface timidă hârtia jurnalului și dă pe ascuns fiecărui membru al familiei, câte o bucățică de snițel la scobitoare..., rămășițe dela prânz!

Tot la aceste locuri, vin și oameni serioși cu cioc, cu burtă, cu ștaif și cu lanț de aur pe circonferința abdomenului!

De regulă, aceștia nu fac prea mult scandal, de!... lume mai serioasă; dar arborează pe obraz — involuntar — fel de fel de rictusuri nervoase cari-i schimonosesc groaznic.

La unii, instinctiv, li se nasc porniri războinice și din greșeală, lovesc pe vecini cu largi swinguri, lovituri cu cari ar dori ca „simpatia" lui de pe ring să-și lovească adversarul...

Rușinat apoi, cere iertare sub privirea severă a vecinului lezat, care întrebător ar vrea să spună:

— Ce neică! ai înebunit?

Spectatorul de stal este cel mai conștiincios colaborator al organizatorului; aci toți plătesc biletul și odată cu biletul, capătă și dreptul la... huidueli, dar toate cu socoteală...

SPECTATORUL DE „FOTOLIU DE RING"

In tagma acestora, intră „savanții", chibiții, oficialii plus familiile și toate rudele până la a 18-a spiță a organizatorului.

Tot aci își găsesc locurile numerotate cizmarii, croitorii, bărbierii, lăptarii, familiile fabricanților de... pâine ca și a acelora cu zarzavat, de la cari își procură cele necesare, toți oficialii cari au ceva comun cu boxul.

Sunt locurile cele mai căutate de acei ce nu plătesc și organizatorul nu scoate nici un ban dela șirul de câteva sute de scaune cari înconjoară ringul, pe toate laturile lui.

Dacă vin și câțiva cu bilet... apoi atunci aceștia sunt considerați... căzuți din lună! și obicinuiții fotoliilor de ring se întreabă gânditori:

— De unde au mai venit și ăștia să ne mai agaseze cu prezența lor?

Am amintit la începutul acestei categorii de spectatorii... savanți.

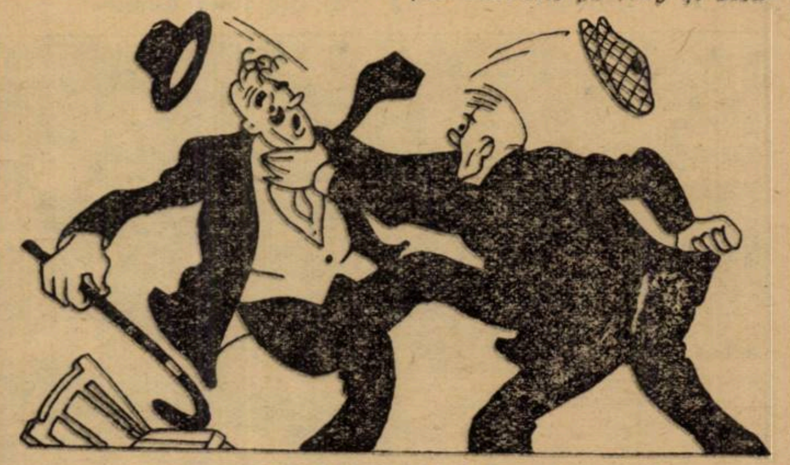

...mai strigi „Dă-i Mitică?" las'că-ți „dau" eu ție!

Există și o asemenea sectă.

Ei cunosc boxul dela începuturile lui: știu spre exemplu, cu cine a boxat Tommy Bronson în 1878 Iulie în 15 și ce a mâncat la masa de seară adversarul lui, când a fost atât de crunt bătut în repriza 3-a.

Să nu-l eviți niciodată că se supără; mai bine să-i înghiți... brașoavele că, la drept vorbind, de unde știe el că Tommy Bronson l-a bătut pe adversar, atât de crunt în 1878, pe motiv că „ăla" a mâncat șnițel natur, în loc de „pané"?!

OFICIALII

La fotoliu de ring mai poposesc și... oficialii!

E dreptul lor!

Sunt indivizii cu aere de oameni ocupați.

Iți vorbesc foarte aferat, cu „monșer" sau „dragul meu" și întotdeauna de le ceri vre-o lămurire, par... absenți.

Au părerea că sunt un fel de... „tata Noe" și că dela ei, vine salvarea boxului.

Compătimesc cu organizatorul care pierde și nu uită să se îndese la banchet, când este praznic la încheerea socotelilor!...

Când e huiduit, surâde de... incompetența plebei, dar își ferește pielea căutând o nișă în construcția localului ca să înlăture eventualele atingeri cu corpuri contondente.

„RARA AVIS"

Mai sunt vre-o 2 sau 3 spectatori la fotoliu de ring: aceștia sunt entuziaști după frumusețea sportului.

O fază frumoasă dintr'o repriză, îl entuziasmează la culme pe acest... „rara avis" și în culmea fericirii, pune pe speacker să declare în gura mare:

Invingătorului i se acordă un premiu de atâtea mii de lei de către d. Z!

Cuantumul sumei depinde de gradul entuziasmului și de „specia" din care face parte „rara avis"!

Dar după cum am spus, aceștia sunt pe cale să dispară la fel ca și zimbrii care au dispărut de mult de prin codrii Moldovei!

GAZETARII

Mai sunt o serie de indivizi cari scriu în gazete, ce fac boxeurii pe ring și alcătuesc din fraze un fel de fotografie a matchurilor, pentru ca publicul sărac, să dea numai 2 lei și să citească ce s'a întâmplat seara trecută, în... cutare arenă.

Aceștia sunt gazetarii și se au cu organizatorii la fel după cum câinii se au cu pisicile!

Nu e vorba, există și excepții, dar acestea sunt adevărate excepții.

Gazetarii n'au locuri numerotate, au însă o masă a presei, care... nu este a lor, deoarece pe acea bancă, se înghesue fel de fel de personagii cari au legături comune cu presa, cât am eu cu.... Hiro Hito, împăratul Japoniei.

SEXUL FRUMOS

Am lăsat la urmă domnișoarele, pentrucă deși „sunt" antisportive, totuși nu pregetă să-și obosească piciorușele până la Arenele Romane, sau până la arena Venus, ca să vadă un match de box.

Sunt grozav de entuziasmate când văd sânge și își ascut buzele carminate, în zglobii exclamații de triumf, când atletul preferat se arată superior.

Am văzut entuziasmate ale sexului slab, suite cu picioarele pe scaun într'o poză de statuia lui Mihai Viteazul în fața Universității, doar că în locul securii, țineau o inofensivă umbreluță.

Era matchul Axioti-Spacow și toate fetele mizau pe Axioti.

Când juriul a proclamat pe Axioti învingător, a fost un „Bravo" delirant, pus pe note de un cor general de... soprane!

GRATUITAȚI

Nu există reuniune de box, fără vre'o câteva mii de solicitanți de bilete de favoare.

Importanța unei reuniuni este în raport direct cu numărul solicitatorilor: cu cât cei ce cer bilete de favoare sunt mai mulți, cu atât gala de box este mai interesantă.

— Dacă ții la mine!...

— Te rog să nu mă refuzi că știu că poți!...

Acestea sunt două introduceri stereotipe cu care te atacă pe stradă, la cafenea. în tramvaiu și până'n creerul munților cei ce vor să vadă box pe gratis...

Am spus până'n creerul munților!

Exact!

Rândurile de față le-am scris la Peștera Ialomiței, în chilia de mosafiri a starețului Mihail Bădilă.

Feștila lumânării e aproape să se stingă; în chilie miroase a fân și a fum de tămâe; călugării au plecat la slujba vecerniei...

Deodată aud tocănituri în ușe...

Cine-i?

— „Eu, taică, aud glasul călugărului Ioil, te caută doi domni, zice că vin din Sinaia".

Ies în ușe; la lumina unor faruri cu carbid, zăresc doi prieteni pe care nu-i mai văzusem din liceu.

Imbrățișeri, schimb de amintiri, etc.

Deodată unui din ei începe:

— Te rog să nu ne refuzi, că știu că poți; vrem să ne dai 4 bilete la matchul lui Toma Aurel; dacă nu 4, cel puțin 3!...

Nu i-am mai văzut de atunci, că aș vrea să le spun că la matchul acela am stat și eu pe... afară!

Aceștia sunt spectatorii cu... adausurile lor, cari vizionează un match de box fie el național sau internațional.

I. S.

Campionatele regionale de natație

Rezultate slabe și nici un record doborât

Ziua II-a a campionatelor regionale de natație s'a desfășurat eri la strandul Obor, bucurându-se de un număr de asistență record.

Pentru prima dată la astfel de concursuri, am văzut lume venind numai pentru a asista la desfășurarea probelor și încurajând sgomotos pe câștigători.

Cursele au fost viu disputate însă timpurile slabe, concurenții resimțându-se efortul depus în prima zi.

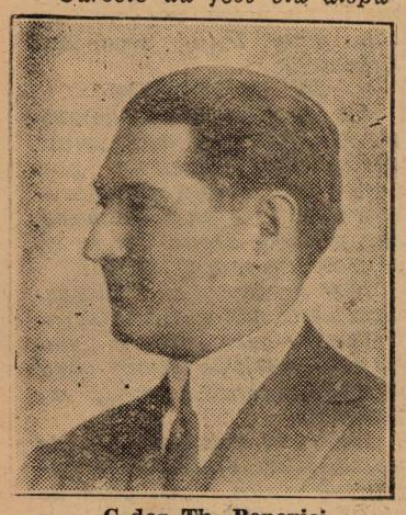

C-dor Th. Popovici
Consilier tech. Sect. II Negru

Au asistat d. comandor Gh. Popovici, consilier technic din partea primăriei sect. II Negru; d. dr. Siligeanu din partei F.R.N.; d. P. Angelescu, președintele Ligei Muntenia; d. ing. Kiky Dumitrescu, d. arh. Eug. Popescu, președintele secției de natație a clubului organizator, „Stadiul Român", etc.

FILMUL PROBELOR

100 m. liber domni

1) Pușcașiu (V. D. 1'9" 2/10.

2) Slăvescu (V. D.) 1'9" 2/10.

3) Levita (V. D.) 1'12" 8/10.

Cursa a fost aprig disputată, câștigătorul necunoscându-se până la sfârșit.

D. Pușcașu a făcut o cursă admirabilă, e în plin progres și vom mai sccie despre el.

I. Slăvescu a înotat sub timpul lui obișnuit. A făcut greșeală, nețiinând direcția, fapt care l'a costat pierderea primului loc.

Levita, pe zi ce trece mai bine.

400 m. liber doamne

1) Boby Wexler (C. N. R.) 8'.

2) Dora Götlicher (C. N. R.) 8'57".

3) Erdös (St. R.) 9'22" 2/10.

Lipsind dela start d-na Ballo, care este bolnavă, cursa a fost câștigată detașat de d-ra B. Wexler, care a mers destul de frumos.

D-na Gőtliccher a părut obosită. Erdős nu e la punct cu antrenamentul.

100 m. brasse doamne

1) S. Rex. (V. D.) 1'53".

2) Boby Wexler (C. N. R.) 1'57".

3) Agy Simony (V. D.) 1' 57" 2/10.

S. Rex. tânăra speranță a V. Dacia a mers frumos, având dela început cursa în mână.

Pentru locul doi, lupta a fost emoționantă.

Boby Vexler a câștigat la sprint. N'a putut face mai mult, deoarece a luat startul după ce câștigase 400 m. liber.

Agy Simony rămâne aceiași înnotătoare de viitor.

50 m. liber juniori

1) Protopopescu (V. D.) 33" 8/10.

2) Nelson (C. N. R.) 34" 6/10.

3) Andrei Volf (St. R.) 36" 2/10.

Tinerele speranțe de mâine au luptat cu îndârjire, pentru primele locuri.

Toți au calități excepționale și merită a fi încurajați.

100 m. spate doamne

1) F. Lobel (C. N. R.) 1' 59" 6/10.

2) Tanți Georgescu (V. D.) 2'1" 5/10.

3) I. Stofian (St. R.) 2' 20".

Cursa a fost frumoasă.

Toate concurentele trebuesc antrenate pentru a face timpuri mai bune.

4×200 m. liber domni

1) Viforul Dacia 11"25" (Fischer, Levita, Pușcașiu, Slăvescu).

Neavând alți concurenți, excelenta echipă a Viforului Dacia, n'a putut să bată recordul regional, după cum își propusese.

200 m. spate domni

1) Rusu Gh. (Tir) 3'12" 2/10.

2) Hârzescu (St. R.) 3' 36".

3) Brătan (St. R.) 3'38".

Gh. Rusu se instalează dela început în frunte și câștigă detașat.

Hârzescu și Brătan sub formă obișnuită.

100 m. brasse juniori

1) Bruno Rotter (Tir) 1' 31" 8/10.

2) Oly Lachner (Tir) 1' 41" 5/10.

3) Blănaru (St. R.) 1' 44".

Toți au mers frumos, detașându-se de rest, dela început în ordinea sosirei.

VIFORUL DACIA-C.F.R. I. 4—1 (2—0)

După disputarea probelor s'a jucat eri la strandul Obor matchul Viforul-Dacia-C.F.R., contând pentru finala campionatului regional.

Jocul prin factura-i superioară a plăcut mult publicului.

Dela început, Viforul Dacia domină, luând conducerea prin punctele marcate de Fischer.

După pauză, jocul continuă cu aceiași îndârjire.

Mai marchează Vasiliu II. pentru C.F.R.,—Levița și Pa-

Isabella Stoffran
(St. Român)
revelația campionatelor regionale

pazolu pentru Viforul Dacia.

S'au remarcat: Anca, Slăvescu, Fischer și Levita dela V. D., Szatmary-Toth, Vasiliu și Iacobini, dela C.F.R.

D. P. Stroescu a condus atent și autoritar.

VIF. DACIA: Anca, Mitoșeriu, Barna, Slăvescu, Levita, Fischer și Papazolu.

C. F. R.: Iacobini, Vasiliu I și II, Pătulea, Szatmary, Teodorescu, Țapu, Toth.

AZI, ZIUA III-a

Astăzi după amiază, începând dela orele 16, se dispută la strandul Obor, ziua III-a a campionatelor regionale de natație:

Programul probelor

200 m. liber domni
50 m. liber doamne.
200 m. brasse domni.
3×50 m. ștafetă mixt juniori.
1500 m. liber domni.
4×50 m. liber juniori.
4×100 liber doamne.
4×100 liber domni.

La New-York pe „Polo Ground"

Henri Amstrong va boxa cu Lou Ambers

In foarte multe cercuri pugilistice americane, se așteaptă cu mare nerăbdare matchul ce se va desfășura la 10 August pe Polo-Ground la New-York, între campionul lumei la categoria ușoară Lou Ambers și Henri Armstrong, deținătorul titlurilor mondiale la categoriile până și semimijlocie.

CAMPION LA 3 CATEGORII

In caz de victorie, Henri Armstrong va fi campion mondial la 3 categorii, lucru ne mai întâlnit în istoria pugilismului mondial.

Al doilea match al interesantei reuniuni americane, va fi ciocnirea între Small Montana și Carlos Indian Quintana.

Rezultatele galei de aseară

Aseară, în grădina „Central", din calea Griviței, în fața unui numeros public, care a populat-o până la refuz, — e și explicabil din moment ce intrarea a fost gratuită — harnica grupare Central a organizat o nouă reuniune amatoare de box, reușită din toate punctele de vedere și ale căror rezultate înregistrate, sunt următoarele:

IN 3 REPRIZE A 3 MINUTE

1) După o dispută înverșunată, D-tru Georgescu (Central) terminâ la egalitate cu Marin Constantinescu (Turda).

2) Incontestabil, cel mai frumos match al serii și unde au abundat cele mai spectaculoase faze, îndelung aplaudate de public, a fost întâlnirea dintre Mișu Petrescu (Central) și Mircea Măgureanu (Jean Constantinescu).

Petrescu mai precis în lovituri, a reușit până la sfârșit să acumuleze un număr suficient de puncte, cari i-au adus victoria.

3) Const. Tutoianu (Turda) învinge — cu bună-voința juriului — la puncte pe Ion Stoica, decizie injustă de-altfel, și copios huiduită de public care văzuse un perfect match nul.

4) Au urmat două splendide matchuri de antrenament, primul furnizat de Gh. Georgescu și D-tru Badea, iar al doilea între excelenții profesioniști D-tru Iordănescu și Const. Dumitrescu.

Concursul național de natație dela Cluj

Cluj, 7 (prin telefon). — **In piscina strandului municipal din localitate s'a desfășurat azi un concurs național de natație la care au participat înnotătorii următoarelor grupări: C. Sp. Tg.-Mureș, Mureșul, Macabi-Tg. Mureș, Napoca, Haggibor, Universitatea și C. A. Cluj.**

Concursul, organizat de Clubul Atletic Cluj, s'a bucurat de un deplin succes.

Tânăra speranță a natației clujene, Csizmas, a ameliorat recordul regional la 100 m. liber și la 100 m. piept, iar „mureșeanul" Békés a izbutit să înnoate din nou un timp mai bun decât recordul național la 100 m. piept. (Săptămâna trecută el ameliorase recordul național la 100 m. piept, dar acest record încă nu a fost omologat N. R.).

Rezultatele tehnice:

100 M. LIBER

1. Csizmas (C. A. Cluj) 1:06,3 (record regional).
2. Bekes (C. Sp. Tg. M.) 1:07,4
3. Veres (C. Sp. Tg. M.) 1:11,4

100 M. SPATE

1. Aranyossi (C. Sp. Tg. M.) 1:18,4.
2. Örvössy (Napoca) 1:35,3.
3. Moldoveanu (Mureș) 1:37,3.

400 M. LIBER (DOAMNE)

1. Tămășag (Mureșul) 7:59,6.

400 M. LIBER

1. Kelemen (C. Sp. Tg. M.) 5:50.
2. Iordache (C. A. Cluj) 6:23,3

100 M. PIEPT (Doamne

1. Koha (Mureșul) 1:42,6.
2. Perlaki (C. Sp. Tg. M.) 1:47.
3. Cselényi (C. A. Cluj) 1:48.

100 M. LIBER (Doamne)

1. Tămaș (Mureșul) 1:34,4.

ȘTAFETA 3×100 MIXT (Domni)

1. C. Sp. Tg. Mureș I. 3:48,4.
2. C. Sp. Tg. Mureș II 4:11,1.
3. Comb. Cluj 4:21,2.

100 M. SPATE (Doamne)

1. Perlaki (C. Sp. Tg. M.) 1:41,1.

100 M. PIEPT

1. Békés (C. Sp. Tg. M.) 1:19,3 (Rec. nat.).
2. Csizmas (C. A. Cluj) 1:25 (Rec. regional).
3. Jeney (C. Sp. Tg. M.) 1:27,6

ȘTAFETA 4×100 M. LIBER

1. C. Sp. Tg. Mureș I. 4:34,4
2. C. A. Cluj 4:54.
3. C. Sp. Mureș II. 5:07.

Programul a fost încheiat cu două matchuri de polo pe apă, cari au dat următoarele rezultate.

UNIVERSITATEA—C. SP. TG.-MUREȘ 6:5 (5:3)

Pentru învingători au marcat Orosz (4) și Hartig (2), iar pentru învinși Kovacs (2), Kohn (2) și Kadar.

C. SP. TG. MUREȘ I.—C. A. CLUJ 4:2 (2:1)

Oaspeții au câștigat pe merit, prin goalurile marcate de Daroczi (2), Veres și Aranyosi. Pentru clujeni au înscris Csizmas și Baza (din 4 m.).

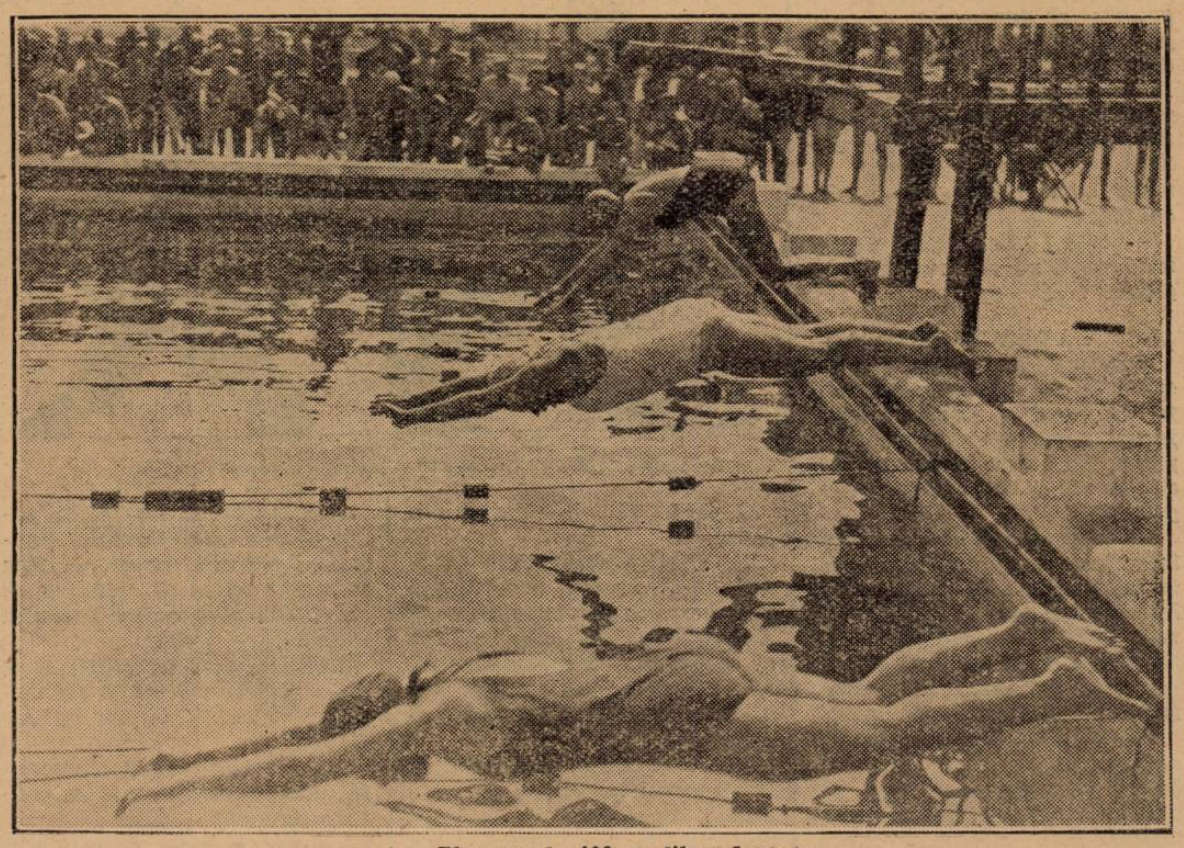

Plecarea la 400 m. liber doamne

Editura Societății Anonime „Universul". Bucuresti—România

Taxa poştală plătită în numerar conform aprobării dir. g-rale p. t. t. nr. 70.346/938

2 LEI

UNIVERSUL

12 PAGINI
144-1938

Redacţia şi Administraţia: Palatul „UNIVERSUL", str. Brezoianu 23—25. Telefon Centrala: 3.30.10

Redactor responsabil: EUGEN DUMITRESCU

Proprietar: „Universul" S. A.
Adm.-delegat STELIAN POPESCU
Inscris sub No. 167, Trib. Ilfov

Nr. 144. — Anul I BUCUREŞTI. — Miercuri 10 August 1938

ABONAMENTE: 1 an Lei 500 | 6 luni Lei 270 | 3 luni Lei 150

C.C.A. a alcătuit aseară

Un lot de 40 de arbitrii din care se vor delega arbitri, pentru divizia naţională A

Se vor face delegări în secret şi în divizia B, dar se va ţine seamă şi de acordurile în comun. Sistemul rotaţiei şi problema arbitrilor de tuşe

Aseară, a avut loc la FRFA, o foarte importantă şedinţă a Comisiei Centrale a arbitrilor, în cursul căreia, s'au luat hotărîri cuprinse în următorul comunicat:

COMUNICAT

„Se aduce la cunoştinţa grupărilor din divizia naţională A, că în conformitate cu art. 125 din noul regulament de administraţie, Comisiunea centrală a arbitrilor, a decis ca începând cu campionatul 1938-39, delegările arbitrilor să fie făcute secret.

In acest scop, se alcătueşte următorul lot de arbitri, calificaţi a conduce jocurile din divizia naţională A şi anume:

Arad: **Maliţa Gh. şi Palfy Iuliu.**

Baia Mare: **Huniade Anton.**
Brăila: **Oprişenescu Nic.**
Braşov: **Bârsan Bucur.**
Bucureşti: **Braida V. Buşa Gh., Ceaureanu I., Creţu Aurel, Iliescu Tică, Kroner Emil, Kroner Picky, Petrescu Jean, Petrescu Mihai, Rădulescu Costel, Xifando Denis.**
Cernăuţi: **Ehrlich Al.**
Cluj: **Constantinescu D., Ciurel Ilie, Mesaroşu Cornel, Mureşan Anton, Raab Nic., Russu Gabriel, Stanciu Aurelian.**
Constanţa: **Bruckner Nic., Petru Vasile, Vartolomeo Virgil.**
Craiova: **Păunescu Petre.**
Iaşi: **Irimescu A.**
Lugoj: **Mucenic Gh.**
Oradea: **Moraru Teofil, Soran Augustin.**
Ploeşti: **Ionescu-Ţope.**
Satu Mare: **Bogdan Petre, Tăutu Traian.**
Sibiu: **Dordea Cornel.**
Timişoara: **Freund Em., Milivoi A., Ritter Adalbert şi Vuia Petre.**

„Orice adăugire de noui arbitri, se va comunica grupărilor la timp.

„Comisiunea va ţine seamă pe cât posibil şi pe viitor, de acordurile în comun, intervenite între grupări, cu condiţiunea ca propunerile să fie făcute de grupări pentru cel puţin 3 arbitri din lista de mai sus.

„Recuzările se vor preda comisiunei în plic închis, înainte de începerea şedinţelor de delegare.

„Nu se admit recuzări decât pentru fiecare joc în parte. Comunul acord, nu absolvă grupările de a-şi formula în acelaş timp şi eventualele recuzări".

COMISIA CENTRALA A ARBITRILOR

CUM AU FOST ALEŞI CEI 40 DE ARBITRI

Ca o complectare la acest comunicat, vom da următoarele amănunte:

Cei 40 de arbitri, au fost aleşi după modul cum s'au comportat în trecutul campionat.

Dar C.C.A., a ţinut seamă şi de un alt fapt: cei aleşi nu fac parte din grupări.

Ori se ştie cât contează aceasta.

Dealtfel, aceşti 40 arbitri, vor trebui să comunice în termen de 10 zile, adresa şi eventual, numărul lor de telefon.

DELEGARI DUPA SISTEMUL ROTAŢIEI

In ce priveşte modalitatea delegărilor, comisia v e seamă — firesţe — de durile în comun, dar scopul va fi ca să delege după sistemul rotaţiei, pentruca să nu se întâmple ca un arbitru să conducă 3—3 sau 4 matchuri ale aceleiaşi grupări.

DESPRE ELEMENTELE PROMIŢATOARE

O grije specială, va fi acordată arbitrilor merituoşi din celelalte categorii.

Aceştia vor fi urmăriţi de delegaţi oficiali şi cu timpul, vor fi avansaţi şi trecuţi pe lista diviziei A.

DELEGARILE IN DIVIZIA B

Cât despre divizia B, aici delegările se vor face ca şi în trecut.

Insă, dacă va fi necesar, atunci se vor delega arbitrii şi în secret.

O MASURA BINEVENITA

In fine C. C. A. va pune la punct şi o altă chestiune, care, în ultimul timp devenise o adevărată racilă.

Este vorba de arbitrii de tuşe. Dacă se vor repeta neajunsurile de până acum, C. C. A. îşi va lua ea sarcina de a-i delega fie dintre cei 40, fie dintre cei care, în mod obicinuit, arbitrează în divizia B.

110.000 lei costă un cm. din Bryn Jones

care a fost cumpărat de „Arsenal" cu 13.000 de lire sterline (peste 11.000.000 lei). Ziarul „News Chronicle", publică o statistică interesantă, arătând că clubul londonez a plătit fiecare inch (2,53 cm.) cu 195 lire sterline şi 10 shilingi (lei 228.000).

Juventus nu poate legitima pe Sadowsky şi pe Prasler pentrucă ... AMEFA are datorii la F. R. F. A.

Se ştie că Juvetnus a angajat pe arădenii Sadowsky şi Prassler. Aceştia sosesc în Capitală astăzi dimineaţă, cu accelaratul de ora 10 şi 7 min.

In ce priveşte transferarea acestor jucători, Juventus a depus la FRFA foile de legitimare, dar F.R.FA nu va elibera licenţele respective, conform nouei decizii luate mai de mult, pentrucă jucătorii provin dela o grupare care este datoare federaţiei.

Pentru a-i legitima, Juventus va trebui să achite — din costul transferării celor doi jucători (300.000 lei) — datoriile A.M.E.F.A.ei, care se ridică la cca. 100.000 lei.

Noui înscrieri în Cupa României

In cursul zilei de eri, s'au primit la F.R.F.A., înscrierile în Cupa României 1938—39 a următoarelor echipe:

Cimentul (Turda).
F. C. Suter (Buc.) şi
Zburătorii (Buc.).

Chestia zilei

Tot sportul...

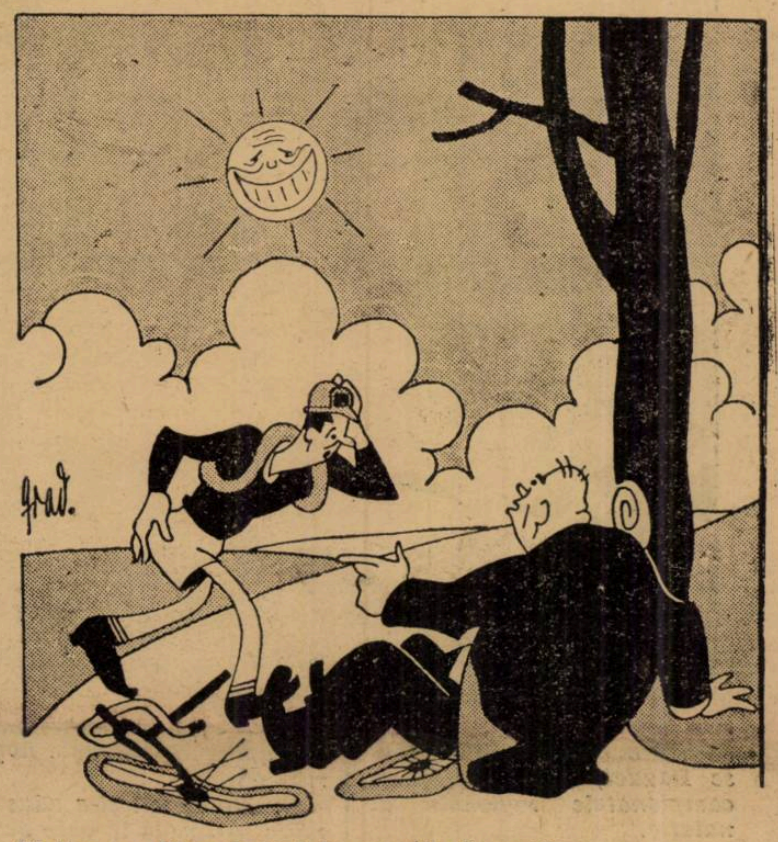

Victima — Bine deşteptule, nu ştii să suni?...
Ciclistul — Ştiu d-le, ştiu să sun, dar nu ştiu să merg pe bicicletă!!...

Cursa automobilistă

pentru cupa „Ciano" a fost câştigată de germanul Lang

Livorno, 8. — Duminică s'a disputat aci cursa de automobile dotată cu cupa „Ciano".

Rezultatul cursei este următorul:

1. Lang (Germania, Mercedes-Benz) 232 km. (40 tururi), 1 oră 40 minute 35,2 secunde. Medie orară: 138,38 km.

2. Giuseppe Farina (Italia, Alfa Romeo), 1 oră 41 min. 23 secunde. .

3. Wimille-Biondetti (Italia, Alfa Romeo).

4. Belmondo (Italia, Alfa Romeo).

5. Dreyfuss (Franţa, Delahaye).

Ceilalţi concurenţi au abandonat. Brauchitsch (Germania), care a sosit primul, a fost descalificat, pentru motivul că a folosit ajutor străin.

Noua echipă a Juventusului

Deşi s'ar părea că a selecţiona o echipă din 22—23 de jucători este greu, Braun — antrenorul Juventusului — nu-i de aceiaşi părere.

El, de pildă, a şi alcătuit echipa roş-albaştrilor.

Iat-o:

Sadovsky-Drăgulescu, Dragomirescu - Petrescu, Micu, Brandabur - Oană, Prassler, Sonny Niculescu, Dunăreanu şi Naciu.

Nu-i rea.

Peter Kane operat . . .

Matchul între Peter Kane şi Jurich, a fost semnat, dar data fixată de organizatorul Best, la Liverpool, la sfârşitul lunei August, pare din ce în ce mai nesigură.

Căci Peter Kane a fost operat la mâna stângă şi se crede că nu va putea începe antrenamentul înainte de prima jumătate a lunei Septembrie; deci matchul nu se va putea desfăşura decât la sfârşitul lunei Septembrie.

Un interview cu ALEC JAMES Unul din cei mai mari jucători din lume a rămas sărac într'o singură zi.

Citiţi amănuntele în pag. 5-a

H U M O R

Campionatele regionale de natație... „au ralenti!“

Trist de to!
La strandul Obor, eri dimineață, pe o vreme frumoasă puțini... oficiali mulți! Trist!... foarte trist și ce e mai trist, e că aceste rânduri ca într'o poveste de Alphonse Daudet, s'au desfășurat campionatele regionale de natație.

PUTEREA OBICINUINȚEI

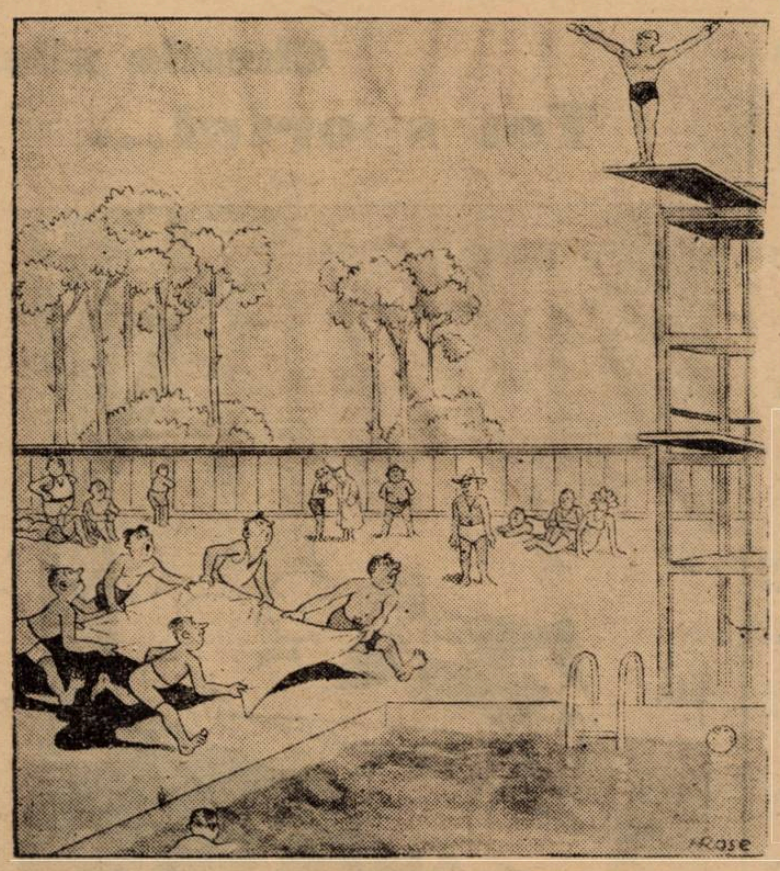

..au pompierii la strand

IDILA DE STRAND IN 1900

Asta mai zic și eu! Știe să înnoate!
(Kölnische Illustrierte“)

Lume puțină; concurenți puțini... oficiali mulți! Trist!... foarte trist și ce e mai trist, e că aceste rânduri vor apare în pagina... homoristică!

Un concurent și-a adus familia să-l vadă în chip de pui de crocodil pe apele nămoloase ale Niului... (pardon) strandului.

„Familia“ a luat loc pe o bancă în ordinea vârstei: tata; mama, 3 fete și 2 băeți (ultimul în brațele mamei, cu biberonul între buze)!

Mitică, așa-l chema pe eroul nostru, a luat plecarea pe baltă în chiuitul camarazilor care-l îndemnau vârtos.

Bazinul nu-i mare; totuși a fost făcut într'un timp revoltător de mare!

La fel și ceilalți concurenți. Oficialii aveau cronometre în mână, dar mai sănătos ar fi fost să aibă deșteptătoare cu „clopoțel“ sau „cuc“.

Dă Domnul și Soarele ajunge la nămiezi astfel că tuturor li s'a făcut foame...

Concursurile au fost întrerupte și oficialii plus cei 2—3 spectatori... plus familia eroului Mitică au plecat spre casele lor...

Pe drum tatăl lui Mitică a avut o exclamație fericită:

— Șito! Șito! S'a stricat lumea; unde este timpul când frângeam pietre 'n mână:

O INOVAȚIE

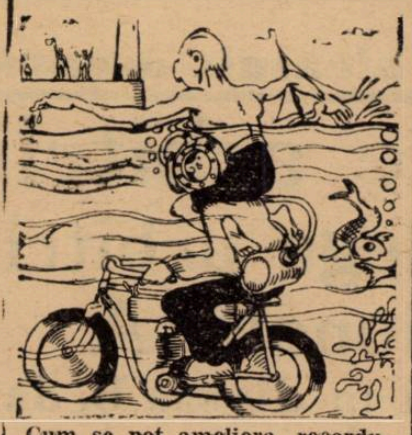

Cum se pot ameliora recordurile nautice...
(In atenția înnotătorilor noștri în vederea campionatelor naționale)
(„Marianne“)

Mitică spune că a înnotat și că a... câștigat după „crinometrurile“ alea; dar eu pe Fierastrău când mă aruncan în gârla cu broaște și lințiță, înnotam „câinește“ și ieșeam primul din apă mai repede decât odrasla noastră.

S'a înmuiat lumea Șito, nu mai e nervoasă cum am fost noi.

CĂSĂTORIA PORTARULUI

Goal!
(„Lio-Stockholm)

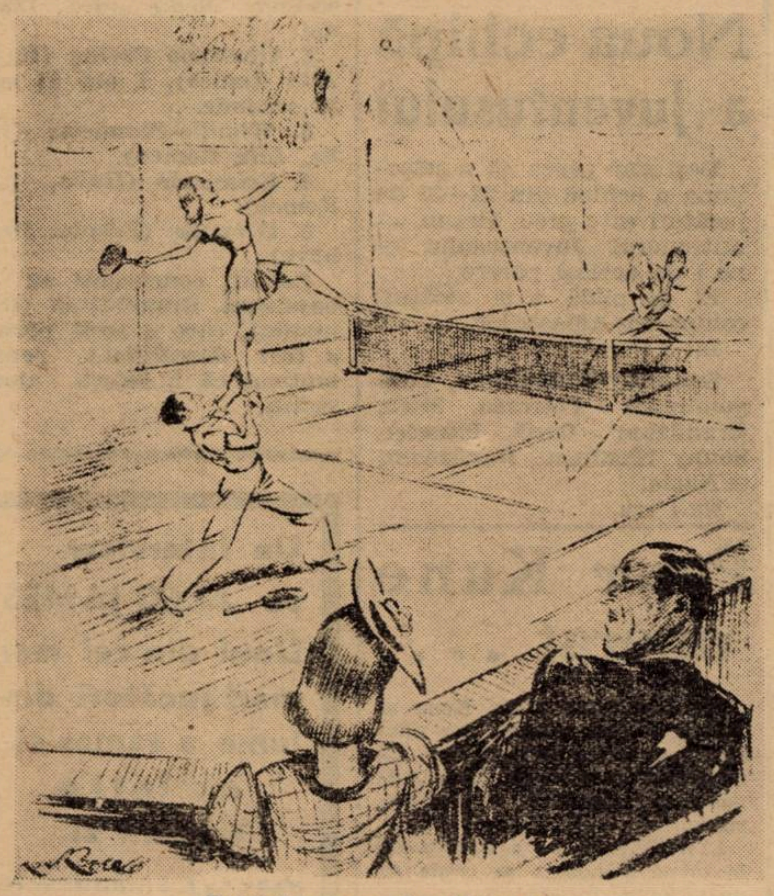

Baletul rusesc... joacă tennis
(„Humorist“).

SPORTURI PE APA

Reuniunea de astă seară a grupărei „Tirul“

Astă seară începând dela orele 21 precis, are loc în bazinul Soc. „Tirul“ din piața Senatului, prima reuniune nocturnă a sezonului.

S'a alcătuit un program din cele mai variate probe, la care vor concura recenții campioni regionali, printre care notăm pe: Slăvescu, P. Pușcașiu, Piciu Fischer Levita, Barna, Vasiliu I, Vasiliu II, Popescu, Nelson, Segal, Hârgescu, Brătan, Aghy Simonyi, B. Wexler, etc., etc.

Deasemenea și-au anunțat participarea, antrenorul federal Szobo, campioana națională d-na Maria Ballo, precum și foștii campioni naționali Chielf Edith Lerea și Jean Bart.

Unul din punctele de atracție ale nocturnei, îl va constitui faptul că probele se vor disputa pe yarzi și anume:

100 y liber domni,
200 y liber domni
100 y brasse domni
100 y spate domni
100 y liber doamne
100 y brasse doamne
60 y liber juniori
60 y brasse juniori
3x100 y mixt domni.

Programul va fi completat cu două matchuri de ware-polo, între echipa clubului gazdă Tirul și Stadiul Român, iar cel de al doilea între campioana națională Viforul-Dacia și combinata Bucureștiului.

In plus, sunt rezervate numeroase surprize.

Numeroșii amatori ai acestui gen de spectacol, vor avea ocazia să vizioneze o nocturnă cum rar s'a văzut în Capitală.

Ultima zi a campionatelor regionale

S'au bătut eri trei recorduri

Eri, s'a desfășurat la strandul Obor, ultima zi a campionatelor regionale de natație, în cadrul cărora s'au bătuut trei recorduri regionale: Slăvescu la 200 m. liber domni ,dna Ballola la 50 m. liber și stafeta 4 × 100 m. liber doamne.

Rezultatele probelor.

200 m. LIBER DOMNI

I. I. Slăvescu (V. D.) 2'34" 3/10, recor dregional.

II. L. Levita (V. D.) 2'24"

III. P. Pușcașu (V. D.) 2'43" 4/10.

I. Slăvescu în condiție excelentă, s'a instalat dela început, în frunte și termină în forță.

50 m. LIBER DOAMNE

I. D-na M. Ballo (V. D.) 36" 4/10, record regional.

II. Dora Gotlicher (C.N.R.) 41" 5/10.

III. Erdos (St. R.) și Baby Vexler (C.N.R.) 43" 1/10.

200 m. BRASSE DOMNI

I. Jean Bart (Sp. St.) 3'16" 8/10.

II. Bruno Rotter (Tir) 3'20".

III. C. Hârjescu (St. R.) 3'28" 4/10.

Cursă foarte frumoasă. Jean Bart luând conducerea, câștigă ușor.

Bruno Rötter un tânăr cu reale calități în plin progres pe zi ce trece.

C. Hârjescu intrând în cursă cu febră, nu și-a făcut cursa obișnuită.

STAFETA 3 × 50 MIXT JUNIORI

I. St. Român 2'18". (Arthur, Burgo, V. Andrei.

II. Viforul Dacia, descalificat, (Georgescu, Protopopescu, Reizani.

Speranțele de mâine au făcut o cursă frumoasă, fiind viu aplaudate de public.

Cu mai mult antrenament, vor scoate timpuri record.

1500 m. LIBER DOMNI

I. Popescu (Metr.) 26'20".

II. Segal (C. N. R.) 28'5" 8/10.

III. G. Albescu (St. R). 30'1" 2/10.

Tânărul Popescu, deși cu umărul luxat în matchul cu Tirul, a făcut o cursă frumoasă. Segal și Albescu au mers satisfăcător.

4 × 1000 m. LIBER DOMNI

1) Viforul Dacia 4'46" (Fischer, Levita, Puscașiu, Slăvescu.

2) Stadiul Român 6'35" (Andrei V., Hârjescu, Costel Savu, Burlo.

Vif. Dacia având înnotători de valoare, câștigă detașat.

Stafeta St. Român, fiind complectată cu 2 juniori, n'a putut face un timp mai bun.

4 × m. LIBER DOAMNE

1) Vif. Dacia 7'15" 2/10 record regional. ((S. Rex., Agy S., T. Georgescu, Ballo).

Hors-concurs. Combinata St. Român — C. N. R. 7'8" 8/10. (F. Stoffron, Erdös, B. Wexler, Götlicher.

Echipa femenină a V. Dacia fiind condusă de combinată și datorită dnei Ballo care a făcut o cursă frumoasă a bătut recordul regional.

Combinata St. R. — C. N. R. compusă cu elemente de valoare, a bătut cu 7 secunde, recordul regional stabilit de Viforul Dacia.

4 × 50 m. STAFETA LIBER JUNIORI

1) V. Dacia: 2'38 8/10 (Adrian, Moldoveanu, Georgescu, Protopopescu.

2) St. Român: 2'50" (V. Andrei, Loți Overman, S. Victor).

După terminarea probelor, două combinate compuse din jucătorii clubului V. D., Metropola, Tir, C. F. R. și St. Român au făcut o reușită demonstrație de pollo pe apă.

A urmat apoi o gustare comună la restaurantul strandului la care a luat parte d-nii oficiali și concurenții.

SPECTACOLE

CAPITOL (sală și grădină): Părinții de azi și jurnal cu funeraliile Reginei Maria.
SELECT: Un cântec pentru tine.
SAVOY: Paris și extravaganta d-șoară Bennett.
TRIANON: Femeia ideală și jurnal Paramount.
FEMINA (plafonul descoperit): Monumentul indian, (operă completă).
REGAL: Alibiul d-rului Tindal și complectare.
PALAS BULEVARD: Fantome de vânzare și Farmecul Boemei.
ROXY: Părinții de azi și Jurnal cu funeraliile Reginei Maria.
FORUM închisoarea fără gratii și Prima iubire.
AIDA: Nostalgie și Sclavii oanoarei.
AMERICAN: Cântărețul tristeței sale, Ședință secretă, Funeraliile Reginei Maria.
ATENEUL TEI: Misterele cartierului chinezesc și Ruleta morții.
CITY: Paris și Prințesa patinajului.
DACIA: Tragedia unei generații și Gasparone.
DIANA: O noapte la Operă și Informatorul secret.
FRANKLIN: Inchis pe timpul verii.
FILANTROPIA (Kiseleff): Dama cu Camelii și Juanita.
FLORIDA: Petru cel Mare și In slujba inamicului.
ILEANA (sala și grădina) Str. Avrig 1: Pentru viața unui om și O aventură în Spania.
LIA: S'a născut în imperiu, Un drăcușor de fată și Funeraliile Reginei Maria.
MARNA: Visuri zdrobite și O tragedie în zăpadă.
MARCONI: Diamantul sultanului și Fantoma din Rio Grande.
MODEL: Cavalerul dreptății și Colierul blestemat.
ORFEU: Fiul deșertului și Granița însângerată.
PARIS (sala și grădina): Stăpânul și Panică prin văzduh.
TRIUMF: Teroare și Piratii.
TOMIS: Suflete împietrite și Valea Blestemată.
UNIC: Mazurca Albastră, Ora fatală și Funeraliile M. S. Regina Maria.
VOLGA-DOROBANȚI: Nu sunt timidă și Virginia.

FOOT-BALL

Subiect banal și trist

Subiect banal și trist! Ciudată invitație. Și totuși rândurile de mai jos, vor spune aceiași poveste a grupărilor românești, retrogradate în divizia secundă.

Banală și tristă poveste, dar nu din vina lor.

❖

Comitetul federal dela 30 Iulie, același care în această chestiune a statuat intransigența articolelor de regulament, a impus românizarea treptată a echipelor de football, într'o progresie anuală, mai mult decât lăudabilă.

Suntem, sincer, fericiți că de data asta umilele articole de regulament, n'au fost atât de intransigente.

Firește, ar fi fost preferabil, ca în locul acestei impuneri cu alură fiscală, să fie ajutate și susținute în aceiași nesocotire a regulamentelor, grupările cari din proprie inițiativă, au luptat pentru promovarea acestei idei.

In fața unei statistici suspendate, slabă consolare oferită timid unui naționalism, dacă nu jignit, totuși întristat, noi repetăm că am fi preferat realizarea pozitivă a unui act de autoritate constructivă.

Trecem și peste inconsecvența existentă între cele două acte ale forului suprem.

In două chestiuni, cu același substrat, odată articolele de regulament au fost intransigente și altă dată nu.

Ar fi totuși o explicație. In cazul „cu intransigența bietelor articole de regulament", ar fi fost, e drept, nevoie de o autoritate excepțională.

Și... dar am făgăduit să trecem peste inconsecvența de mai sus.

Cu atât mai mult, cu cât scopul rândurilor de față nu e a o semnala.

Ci — ce lucru straniu — a descoperi o modalitate de reparare a lucrurilor.

❖

Grupările retrogradate au pierdut lupta din aceiași cauză.

Un campionat diluat, pestriț, a cărui incordare s'a destins dintr'odată, în fața unei diferențe imposibile, care a năruit toate economiile unor ani mai fericiți și a exasperat toată bunăvoința unor susținători, îndrăgostiți de football.

Situația aceasta nenorocită, fără toată întinderea ei tragică, nu a fost un lucru neașteptat.

Conducătorii de grupări, cu rutina unei vieți de sbucium și experiență variată, au semnalat-o încă din primul moment al acestei formule stranii — scursă din încăpățânarea de a nu recunoaște o realitate, mult mai puternică de cât voința noastră.

Iar atunci când svonurile despre dezastrul financiar — considerate, cu optimism de primadonă, ca tendențioase — s'au arătat adevărate, federația a luat o hotărîre mare.

S'a făcut cunoscută existența unui fond de 2.000.000 lei, din care grupările vor primi un ajutor.

A fost așa, ca un suflu de vitalitate.

Ultimele energii ale clubu rilor sărace, s'au adunat într'o desnădăjduită sforțare de rezistență.

„Doar a promis domnul președinte".

Dar efortul acesta întins, dureros de încordat, s'a prăbușit în vidul electoral al promisiunii.

Și atunci, sfârșitul a sosit repede de tot.

Acum, F.R.F.A. are prilejul cel mai fericit de a-și repara greșala ținându-și făgăduiala dată.

Sportul e în primul rând, o manifestare de corectitudine.

Firește, reparația cea mai completă, cea mai elegantă și semnificativă ar fi aceia banală.

Ea pare însă, pentru locurile noastre, imposibil de realizat.

Să li se dea atunci, cealaltă reparație.

Grupările românești, cari au fost retrogradate, să fie ajutate din acest fond, care nu are voie să fie FANTOMA.

Grupările cu cel mai frumos trecut, cu cea mai frumoasă luptă și ideologie, au pierdut lupta pentru că au fost prea sărace.

F.R.F.A. trebuie să le ajute pentrucă interesul ei, nu este să creeze o „aristocrație" a celor năpăstuiți.

N. Sucitulescu

Jubileul de 35 de ani al clubului H. A. S. K., a coincis cu o catastrofală înfrângere

Zilele trecute, gruparea H. A. S. K. din Zagreb și-a serbat cu mare fast, jubileul a 35 ani de existență.

Serbarea a reușit pe deplin însă a avut un sfârșit foarte neplăcut pentru campionii Iugoslaviei, întrucât în matchul care a încheiat serbarea, au cedat cu 0:6 (0:3) fostei campioane Gradjanski.

Bulgarii se interesează de „Cupa balcanică"...

Vecinii noștri dela Sud au propus un match cu revanșe, pentru a desemna pe deținătorul definitiv al trofeului

Bulgarii și-au adus din nou aminte de Cupa balcanică și constatând (!?) că nu s'a mai disputat de doi ani, au trimes o adresă forului nostru, făcând o propunere destul de interesantă.

Anume, federația bulgară propune un match „aller-retour" România-Bulgaria, iar învingătorului să-i revină definitiv trofeul.

Regulamentul cupei prevede însă ca, în caz de întrerupere, trofeul să revină ultimului câștigător. Și chiar dacă n'ar fi asta, pentru simplul motiv că a cucerit Cupa de 3 ori, România se poate considera deținătoare definitivă.

Oricum, propunerea de mai sus va fi discutată în comitetul federal dela 20 August, după care se va răspunde bulgarilor.

Crișana va participa în divizia națională B.

O strânsă colaborare cu Stăruința. Pintea va fi antrenorul Crișanei

Oradea, 8 (prin telefon).— **Situația grupării Crișana s'a cam limpezit.**

Deși echipa a fost slăbită prin plecarea a trei din cei mai buni jucători: Klein, Szöke și Malița, totuși va participa în divizia națională B.

D. Buzea, președintele Crișanei, înțelege că, tocmai acum, trebue să facă sacrificii, pentruca echipa să-și câștige prin luptă, dreptul de a juca în anul viitor, în divizia A.

In locul jucătorilor plecați, vor fi întrebuințate elemente tinere. Pintea, halful dreapta, va fi și antrenorul clubului.

Impreună cu Stăruința, Crișana va organiza matchuri internaționale pentru a menține interesul sportivilor orădeni.

Se așteaptă ca și C. A. O. să facă același gest, pentrucă numai o concurență mare poate folosi mult footballului orădean.

Genova „93"

a făcut un protest energic la comitetul C.E.C., cerând sancționarea exemplară a jucătorilor Slaviei

Jucătorii echipei Genova „93" — reîntorși acasă — s'au plâns de jocul foarte dur, brutal de multe ori, al Slaviei cu prilejul semi-finalei dela 1 August. In termeni foarte tari la adresa celilor, genovezii au declarat că mulți dintre ei au fost loviți, dintre care Morselli, Arcari, Scarabello și Cattaneo au contuziuni grave, iar Bertoni a suferit o dublă fractură la piciorul stâng, fiind internat într'un spital din Praga, unde se află și astăzi.

Conducătorii Genovei, pe lângă raportul făcut federației italiene, au înaintat Comitetului Cupei Europei Centrale, un energic protest, prin care cer judecarea și sancționarea exemplară a unor asemenea jucători.

Tariful de publicitate al ziarului UNIVERSUL

(CATEGORIA IV)

LINIA CORP		5
Dela 10-1000 linii	Lei	9
Dela 1000 linii în sus	„	7,50
Anunțurile colectorilor de loterii	„	15
Bilanțuri, convocări, notificări etc.	„	30
Știri artistice, judiciare, școlare	„	15
Informațiuni comerciale minimum 5 linii	„	17,50
Informațiuni financiare minimum 5 linii	„	17,50
Informațiuni colectori de loterii	„	20

Concursul nostru

Cea mai bună echipă a tuturor timpurilor

ECHIPA nr 1.: Kiss — Steiner, Bürger — Moravetz, Vogl, Ciolac — Tänzer, Guga, Wetzer, Auer, Dobay.

ECHIPA nr. 2.: Stroescu — Sucitulescu, Albu — Robe, Oțeleanu, Ciolac — Bindea, Guga, Subășeanu, Petea, Barbu II.

A. S. BUCUREȘTI

ECHIPA nr. 1.: Pavlovici — Bürger, Felecan — Vintilă, Rășinaru, Brandabura, — Bindea, Bodola, Auer, Baratky, Dobay.

ECHIPA nr. 2.: David — Sfera, Felecan — Vintilă, Rășinaru, Brandabura — Bindea, Bodola Auer (?), Bogdan, Orza.

D. A. HOREZEANU SINAIA

ECHIPA nr. 1.: Lăpușneanu — Vogl, Steiner — Deheleanu, Kotormany, Zelenak — Bindea, Bodola, Wetzer, Auer, Dobay.

ECHIPA nr. 2.: David — Sfera, Albu — Vintilă, Rășinaru, Brandabura — Bindea, Munteanu I, Sepi II, Petea, Bogdan.

D-NII CORNEL TATARANU ȘI I. PENOVICI — SIBIU

ECHIPA nr. 1.: Czinczer — Bürger, Steiner — Lakatos, Vogl, Moravetz — Bindea, Auer, Wetzer I, Bodola, Dobay.

ECHIPA nr. 2.: David — Ionescu, Crum, Negrescu — Deheleanu, Dobra (?), Vintilă, — Bindea, Guga, Ciolac, Deșu, Barbu II.

O nouă grupare a confirmat participarea în campionatul diviziei naționale B Mihai Viteazul (Chișinău).

D. VIOREL R.-ȘIBOT

ECHIPA nr. 1.: Zombory — Vogl, Albu — Deheleanu, Cotormany, Lacatos — Bindea, Bodola, Wetzer II, Petea, Dobay.

ECHIPA nr. 2.: David — Sfera, Felecan I — Bărbulescu, Pop III, Brandabura — Bindea, Munteanu I, Cociuban II, Bogdan, Căpușan.

VINCIUS M. BAȘOIU—MUSCEL

ECHIPA nr. 1.: Zombory — Vogl, Albu — Vintilă, Juhasz, Moravetz — Bindea, Bodola, Wetzer, Schwartz, Dobay.

ECHIPA nr. 2.: Lăpușneanu — Albu, Sfera — Deheleanu, Rășinaru, Brandabura — Bindea Moldoveanu, Ciolac, Petea, Gică Popescu.

D. NICU ROMAN — ARGEȘ

ECHIPA nr. 1.: David — Sfera, Bürger — Vintilă, Juhasz, Moravetz — Bindea, Bodola, Wetzer, Schwartz, Dobay.

ECHIPA nr. 2.: David — Sfera, Chiroiu — Deheleanu, Steinbach (?) Brandabura — Bindea, Moldoveanu Sony Niculescu, Petea, Iordache.

D. MALAIUAN, TG. FRUMOS

Echipa No. 1: Pavlovici-Bürger, Chiroiu-Vintilă, Juhasz, Rafinsky-Bindea, Moldoveanu, Baratky, Bodola, Dobay.

Echipa No. 2: David-Sfera, Felecan - Vintilă, Rășinaru, Brandabura - Bogdan, Moldoveanu, Cociuban, Petea, Gică Popescu.

D. PREDA, ORPICA

Echipa No. 1: Sepci-Vogl, Albu - Deheleanu, Rășinaru, Moravetz-Bindea, Auer, Barathy, Bodola, Dobay.

Echipa No. 2: P. Rădulescu-Felecan, Roșculeț-Vintilă, Rășinaru, Beffa (?)-Bindea, Moldoveanu, Sony Niculescu, Petea, Bogdan.

D. VOINESCU G. IOAN, Arad.

Echipa No. 1.: David — Bürger, Albu-Vintilă, Vogl, Rafinsky — Bindea, Bodola, Wetzer, Auer, Dobay.

Echipa No. 2: David — Sfera, Felecan — Bărbulescu, Rășinaru, Aștileanu — Bogdan, Ploeșteanu, Sepi II, Petea, Barbu II.

D. N. STRATULAT, Constanța.

Echipa No. 1: Ritter—Szilagy, Dr. Hirsch — Jacoby, Hönigsberg. Zimermman — Nuridsan, Schiller, Drescher, Frech I, Ronay.

Echipa No. 2: David — Sfera, Chiroiu — Vintilă, Juhasz, Rafinsky (?)—Bindea, Bodola (?), Baratky (?), Prassler (?), Bogdan.

D. MARIUS GALL, Salonta.

Echipa No. 1: Lăpușneanu — Bürger, Steiner — Deheleanu, Juhasz, Rafinsky—Humis, Auer, Baratky, Bodola, Dobay.

Echipa No. 2: David — Sfera, Felecan — Vintilă, Rășinaru, Demetrovici (?) — Bindea, Guga, Sepi, Petea, Bogdan.

D. IONEL MOLDOVEANU, C.-Lung.

Evhipa No. 1: Czinczer—Vogl, Albu—Vintilă, Steinbach, Szanislo—Bindea, Moldoveanu, Baratky, Bodola, Dobay.

Echipa No. 2: David—Sfera, Albu — Bărbulescu, Juhasz (?), Demetrovici (?) — Orza, Auer, (?), Baratky (?), Bodola (?), Iordache.

D. KOGALNICEANU ILIE, București.

Echipa No. 1: David — Sfera, Albu — Bărbulescu, Pop III, Demetrovici — Orza, Ploeșteanu, Humis, Bodola, Iordache.

FOOT-BALL

Echipele naţionale A şi B

vor fi alcătuite pe scheletele Venusului, Ripensiei sau Rapidului

Observatorii federali, își vor începe activitatea de Duminică. Cine îl va înlocui pe Iuhasz. Vor fi selecționați și jucători din divizia B

Footballul este pentru moment, în vacanță. O vacanță nici că se poate mai binemeritată, după un campionat atâta de greu şi un sezon atâta de încărcat, şi prin noua competiție a Cupei Europei Centrale, în care am fost angrenați.

Reluarea activității, care s'a apropiat, are însă anul acesta, o importanță foarte mare, pentru că această reluare, înseamnă şi începerea pregătirilor, în vederea selecționării echipelor naționale, cari vor înfrunta Iugoslavia A şi B la Belgrad şi la București.

CINE SELECȚIONEAZA

Era vorba — cititorii îşi amintesc desigur — ca federația — în speță comitetul federal — să numească un selecționeur unic.

Dar până la urmă, acest comitet federal s'a numit pe sine, selecționeur.

Astfel că, pentru Iugoslavia, echipa națională va fi alcătuită de el.

SE VOR SELECȚIONA DOUA ECHIPE NAȚIONALE

Sarcina comitetului federal, va fi oarecum îngreuiată, pentru că va trebui să formeze două echipe: A, care va juca cu Iugoslavia la Belgrad la 6 Septembrie şi echipa B, care va juca la București, cu echipa secundă a Iugoslaviei, la 4 Septembrie.

Este pentru a doua oară, când două selecționate românești joacă aproape simultan.

Prima dată a fost, când echipa A a jucat contra Elveției la Berna (2:2) iar echipa B, contra Bulgariei B la București, cedând cu 2—4.

DEPLASARILE SELECȚIONEURILOR

Sarcina comitetului federal, este mult uşurată de faptul că până la finele lunei August, vor evolua în Capitală toate echipele capabile, să furnizeze jucători reprezentativelor noastre.

Prin acest fapt, selecționeurii vor fi scutiți de prea multe deplasări, pe cari altfel, ar fi trebuit să le facă şi mai ales, referentul pentru București, va avea posibilitatea să-şi dea seama personal, de forma jucătorilor.

Lucrul acesta prezintă o garanție în plus pentru alcătuirea echipelor noastre naționale.

DE REMARCAT CA NUMAI TREI CLUBURI STAU LA BAZA NAȚIONALEI

Echipa națională — atât prima cât şi secunda — va fi formată pe scheletul a trei mari grupări: Venus, Rapid şi Ripensia.

Până la sfârşitul lui August, Venus joacă la București de 4 ori, Rapid de 3 ori iar Ripensia de 2 ori.

Astfel că selecționeurii vor avea posibilitatea să vadă aproape toți jucătorii selecționabili.

Iată acum şi programul celor trei divizionare, până la 28 August:

13 August: Venus — Tricolor C. F. P. V.
14 August: Rapid — Ripensia.
17 August: Venus — Victoria.
21 August: Venus — Benfica.
25 August: Rapid — Benfica.
27 August: Rapid — Juventus.
28 August: Venus — Ripensia.

DIN CELE TREI ECHIPE SE POT FORMA DOUA ECHIPE APROAPE LA FEL DE BUNE

Din echipele Venusului, Rapidului şi Ripensiei se pot forma aproape două echipe la fel de bune.

Şi iată din cine:

PORTARI: Pavlovici şi David.

FUNDAŞI: Bürger, Chirolu, Sfera, Wetzer şi Roşculeț.

MIJLOCAŞI: Vintilă, Răşinaru, Rafinsky, Demetrovici, Bărbulescu, Nagy.

INAINTAŞI: Bindea, Bodola, Baratky, Dobay, Petea Vâlcov, Iordache, Ploeşteanu, Orza, Bogdan, Moldoveanu.

CINE MAI SUNT SELECȚIONABILI?

In capitală, vor mai juca până la sfârşitul lui August şi alte echipe divizionare, care posedă jucători selecționabili. Şi vor fi urmăriți şi jucătorii celorlalte divizionare cari joacă în provincie.

Dintre echipele bucureştene Juventus poate da echipei naționale A pe Prassler şi Sadowsky iar pentru B pe Oană, Dunăreanu şi Brandabur, iar Sportul Studențesc doar pe Gică Popescu.

Dintre provinciali, vor fi urmăriți de selecționeuri: Dobra (Tricolor C. F. P. V.), Felecan I, Cociuban II, Pop III şi Căpuşan dela Victoria, iar dela Chinezul, Cucula.

MAREA PROBLEMA

Cu toate conjuncturile favorabile cari se adună să uşureze misiunea comitetului federal, acesta va avea de întâmpinat o dificultate foarte serioasă, în alcătuirea echipei naționale A: mijlocaşul centru.

Până acum, acest post l-a fost încredințat lui Juhasz.

Dar acesta a suferit un accident şi, după câte se spune, nu ar fi încă restabilit complet. In urma lui, cine îi va lua locul?

Greu de spus! Candidați serioşi nu sunt decât doi: Răşinaru şi Dobra.

Dar până la urmă, să nu ne surprindă dacă Juhasz îşi va relua locul pentru că nu se ştie într'adevăr, dacă este refăcut sau nu de pe urma accidentului.....

In orice caz orădeanul face antrenament regulat.

VOR FI URMARIȚI ŞI JUCATORII DIN ECHIPELE DIVIZIEI B.

Baza echipelor noastre A şi B o vor forma jucătorii echipelor din divizia A.

Dar având în vedere marele număr de jucători buni cari activează în divizia B, şi unele din acestea vor intra în raza de observație a selecționeurilor.

CAND VOR INCEPE OBSERVAȚIILE

Selecționeurii îşi vor începe activitatea chiar de Duminică, cu ocazia matchului pentru finala campionatului național.

Observațiile făcute cu ocazia acestei partide, vor constitui primele criterii de selecționare. Ultimele observații, se vor face în cursul primei etape a campionatului național de la 27 şi 28 August.

Reamintim mai jos, programul acestei prime etape:

BUCUREŞTI
27 August
F. C. Rapid — Juventus.
28 August
Venus — Ripensia.
Sportul Studențesc — A. M. E. F. A.

TIMIŞOARA
Chinezul — Tricolor C. F. P. V.

ARAD
Gloria — Victoria.

BAIA MARE
Phoenix — U. D. R.

„Secția 5-a vagoane" a câştigat campionatul atelierelor C.F.R. Simeria

In dorința de a da personalului, posibilitatea să-şi utilizeze rațional timpul liber, „Asociația sportivă C.F.R." a organizat, datorită sugestiunilor d-lui ing. Lăzărescu, un campionat al atelierelor C. F. R. (Simeria), la care au participat 7 echipe.

REZULTATELE:

Secția mecanică — secția locomotive 1:1 (1:1, 1:1, 1:1).

Secția 5. a vag. — Secția 5. vag. Triaj 2:0 (0:0).

Atel. Petroşani — Secția VIII 2:0 (1:0).

Secția mecanică — Secția locomotive 2:0 (2:0) rejucare.

Secția 5 vagoane — Secția mecanică 4:2 (0:2, 2:2, 3:2) finala.

Finala s'a desfăşurat în prezența unui numeros public şi a revenit pe anul 1937—1938, secției a 5-a vagoane, condusă de d. ing. Truia M. Dumitru, vice președinte al asociației.

După terminarea matchului, d. inspector Cristian Georgescu, care a patronat competițiunea, a felicitat echipele finaliste, asigurând „Asociația Sportivă C.F.R.", de tot concursul său, în viitor.

Seara, s'a servit o agapă la restaurantul stației Simeria.

Arbitrii unguri şi cehoslovaci

au colaborat la eliminarea echipelor italiene

scrie săptămânalul „Il Calcio Ilustrato"

Săptămânalul italian de sport „Il Calcio Illustrato", publică în ultimul său număr sosit în Capitală, un articol semnat de d. Leon Boccali, în care exprimă nemulțumirea italienilor contra organizării Cupei Europe Centrale, contra felului cum au decurs semifinalele acestei competiții şi mai ales, contra arbitrilor cari au condus aceste jocuri.

Dăm mai jos în traducere extrasele principale ale acestui articol.

„Să începem cu Genova, care a fost martelată — şi cum încă — pe arena slaviei. Noi am scris încă de săptămâna trecută, că arbitrul desemnat pentru conducerea acestei grele partide, d. Hertzka, nu ar fi cel indicat, deoarece în partidele conduse de d-sa au avut de multe ori loc incidente de o deosebită gravitate.

Să nu surprindă că Genova a fost învinsă cu 4-0 de Slavia, căci după primele 20 minute de joc, a rămas fără Bertoni — piciorul fracturat — iar în repriza doua. Morselli a fost şi el eliminat de pe teren împreună cu Nozir.

Astfel că mai mult trebue să ne mirăm că nu s'a repetat înfrângerea suferită de Ambrosiana.

CAZUL KORONYI

Infrângerea Juventului la Budapesta a fost datorită iar arbitrajului.

Bine înțeles că la Torino, echipa noastră ar fi avut posibilitatea să facă un rezultat mai bun, dacă Gabetto nu ar fi fost lovit după un sfert de oră de joc... Şi cine l'a lovit?

Fundaşul Koranу.

Cine este acesta? Acela care Duminica trecută l'a bătut pe Bindea, căpitanul Ripensiei!

Cum a mai putut oare juca acesta?

A putut s'o facă pentrucă federația maghiară să facă acat vre-o 10 zile identificarea agresorului lui Bindea, care era să ajungă din victimă, acuzat el însuşi, ceeace a indignat întreaga presă românească. Şi comisia Cupei Europei Centrale a lăsat federația maghiar să facă aceste lucruri.

Consecința: tergiversările întrebuințate au permis lui Korany jucător nedemn de facă încă o victimă şi să pună în pericol şi pe Tomasi.

Morala: Cupei Europei continuă să aibă nevoe de o justiție mai severă, rapidă şi precisă.

Dacă nu, va pieri.

Şi mai este nevoe să ne înapoem la arbitrii englezi sau, în orice caz, la arbitrii țări cari nu participă în cupă.

Cât despre arbitrul cehoslovac Vogl, care la Budapesta a lăsat pe diverşi Toldi să facă ce vor, nu merită să mai spunem multe lucruri. A aplicat Genovei la Praga aceias desemnării lui.

In fine, o constatare: doi arbitri cehoslovaci (Bizik şi Vogl) au colaborat la eliminarea unei echipe italiene în favoarea uneia ungare; un arbitru ungur (Hertzka) a eliminat o echipă italiană în favoarea une'a cehoslovace. Cum se spune, servicii reciproce.

Suntem dispensați de orice comentariu.

Juventus va juca Duminică

cu două echipe în provincie: la Galați şi Brăila

In prezent, Juventus este în posesia mai multor oferte din provincie.

Echipa roş-albaştrilor, a fost invitată la Focşani, Braşov, Ploeşti şi Galați, pentru Duminică.

Juventus va juca în mod sigur, la Galați, pentru deslegarea lui Naciu, dar intenționează să trimită încă o echipă (B) în provincie.

Probabil la Braşov, pentru a juca în contra echipei Astra.

O hotărire definitivă, se va lua astă seară, în şedința care va avea loc la sediul roş-albaştrilor.

Venus va înfrunta

selecționata orașului Brăila

Venus a primit o propunere din Brăila, pentru un match la București, cu selecționata orașului unărean.

In principiu, Venus a acceptat această propunere şi a stabilit şi data: Luni, 15 August (Sf. Maria).

Răspunsul definitiv al negrilor se va cunoaşte abia astă-seară.

In cazul când partida va avea loc, Brăila va alinia următoarea formație:

Manu (Dacia-Unirea)-Zukermann, Weisz (D.U.)-Kosek, Takacs (Fr. Rom.), Bonațiu (D.U.) Cavadia (D.U.), Manici, Badi (Fr. Rom.), Zimcea şi Drăghicescu (D. U.).

Poşta Redactiei

Toți d-nii corespondenți sunt rugați a ne trimite corespondențe cu pregătirile şi efectivele echipelor, pentru noul campionat.

❖

D. V. VIOR-CLUJ: Sunteți confirmat corespondent unic al Universului Sport, pentru Cluj.

❖

D. L. SASSU-LUPENI. Ne veți trimite corespondență de probă.

❖

Căutăm corespondenți în orașele: Rădăuți. Tighina, Chişinău. Lugoj, Oradea, Alba Iulia, Satu Mare, Carei, Câmpia Turzei, Sf. Georghe, Mediaş, Brad, Arad, Giurgiu, Cernăuți, Iaşi. Rădăuți, Slatina, T.-Măgurele.

Amatorii ne vor trimite corespondențe de probă.

FOOT-BALL

Vacanţă la district

Criza prezidenţială dela districtul de football Bucureşti, durează cam de multişor. Dacă la începutul verii, lipsa preşedintelui nu se simţia — fiindcă footballul intrase în vacanţă, — acum, la început de sezon, situaţia începe să devină periculoasă.

De altfel, acesta este motivul care ne determină să reluăm o chestiune oarecum perimată.

Pentru a fi mai bine înţeleşi, vom arăta care este rolul districtului — mai ales al aceluia dela Bucureşti.

Cel mai de jos for în ierarhia federală, districtul are în supraveghere — totuş — rosturile cele mai delicate ale jocului de football: juniori, rezerve şi categorii, aşa zise inferioare.

Cu alte cuvinte, un preşedinte de district, se interesează de marele laborator, în care se pregătesc speranţele. In treacăt, trebue să recunoaştem că fostul preşedinte, d. Const. Chiriceanu, şi-a făcut din plin datoria, îngreunând foarte mult rolul eventualului său succesor.

Dar moştenirea este grea, nu numai prin opera lăsată de cel plecat, ci şi prin situaţia creată de noua legislaţie, a ultimului consiliu federal.

Desfiinţându-se divizia C, multe echipe vor veni în campionatul districtual. De aici încurcătură.

In categoria Onoare, vor fi 18 echipe.

Cum vor disputa campionatul?

Multe grupări s'au afiliat din vara aceasta; cum se va organiza campionatul ultimei categorii?

Există o competiţie a echipelor de rezervă; cum însă nu toate grupările au avut astfel de echipe, competiţia a fost falimentară.

Cum va fi îmbunătăţită la toamnă?

Aceeaş situaţie în campionatul juniorilor.

Sunt numai câteva probleme uşoare în aparenţă, dar esenţiale, pe cari districtul Bucureşti, trebue să le soluţioneze, cât mai grabnic.

Şi cum soluţiile trebuesc luate pe răspundere, cu prestigiu şi curaj, este neapărată nevoe de un om cu garanţii serioase care să fie preşedintele districtului.

Interimatul sau funcţia prin delegaţie, sunt la fel de periculoase.

Credem că printre conducătorii grupărilor sunt destui oameni pricepuţi, cari ar accepta greaua sarcină de preşedinte al districtului. Soluţia ar fi simplă. Să se convoace grupările în adunare generală, pentru a-şi alege conducătorul. Iar dacă nu se va găsi nimeni — ceiace noi nu credem — atunci F. R. F. A. să roage pe d. Chiriceanu, ca pe lângă funcţia frumoasă pe care i-a rezervat-o în „centrală", s'o mai îndeplinească şi pe aceea — „modestă" — de preşedinte al districtului.

Un an încă, cel puţin.

VIRGIL POPESCU

In scop de binefacere

Victoria şi reprezentativa Clujului vor inaugura prima nocturnă a anului

Sâmbătă 13 August, se va juca la Cluj, cel dintâi match nocturnă al anului.

Victoria va întâlni în match amical, reprezentativa Clujului şi încasările ce se vor efectua la această întâlnire, vor fi alocate fondului de ajutorare a sinistraţilor din Cluj.

Iată un match, pentru care districtul Cluj şi gruparea mânăştureană, merită toate felicitările.

Gloria din Arad, în tratative cu un half centru străin: fostul internaţional ungur MORE

Arad, 8 (prin telefon). — Conducerea grupării Gloria, este mult preocupată de întărirea echipei, în vederea noului campionat.

In special, atenţia este îndreptată asupra halfului centru, post rămas vacant, prin plecarea lui Dobra. noua achiziţie Regner, este un element talentat, dar n'are rutina necesară a matchurilor grele, cum vor fi cele din viitorul campionat.

In prezent, Gloria se află în tratative pentru achiziţionarea unui half centru străin.

Preferinţele s'au îndreptat către Moré, fost jucător la Bocsai şi Ferencvaros, fost internaţional ungur, care, în ultimul timp, a activat în Franţa.

Tratativele sunt în curs.

CONFIRMARE DIN BUDAPESTA

Budapesta, 8. — Clubul Gloria din Arad, este în tratative cu Moré, fostul jucător al Ferencvarosului şi Bocsai, care a jucat în Franţa în ultima vreme.

Tratativele sunt în curs şi sunt speranţe că Moré va fi angajat de echipa arădeană, unde va activa ca antrenor şi jucător.

Un interview întârziat

Alec James, duşmanul footballului modern...,

...ar vrea să vină ca antrenor în România

Unul din cei mai mari jucători ai lumii a rămas sărac într'o zi

de Petre Steinbach

Un interview cu Alec James, „micul scoţian cu pantaloni lungi" este oricând actual... chiar dacă a fost luat cu o jumătate de an în urmă.

Cu atât mai mult cu cât transferarea record a lui Bryn Jones „demnul urmaş" al lui Alec James, a adus din nou în actualitatea mondială, numele scoţianului, care a fost ani de zile forţa şi creerul Arsenalului.

Cel mai mare jucător de football al Angliei, alături de David Jack, a abandonat footballul acum un an.

El a rămas însă legat puternic de Arsenal, ale cărui antrenamente le urmăreşte cu o regularitate impresionantă.

Şi încă un amănunt nebănuit, poate la un profesionist 100 la sută:

Alec James însoţeşte şi aşteaptă întotdeauna echipa la gară, atunci când pleacă sau vine din provincie.

Mărunţelul James, cu cărarea lui desăvârşită în mijlocul capului, este o figură extrem de populară şi iubită la Higbury.

Toţi jucătorii Arsenalului, vedete trecute de 30 ani şi celebre în lumea întreagă, îl ascultă şi-l întâmpină cu un respect şi dragoste, totdeauna aceiaşi.

Iar masseurul clubului, m'a dus în cabina echipamentului unde ghetele lui James îşi mai păstrează încă locul lor de totdeauna.

Sunt o pereche de ghete foarte curioase, cu un singur crampon în vârf aşa cum numai cel mai genial „feint-ar" putea să poarte.

IN MAŞINA SPRE BEDFORD PLACE

L-am întâlnit la unul din antrenamentele lui Arsenal şi am fost foarte fericit când am văzut că m'a recunoscut, după patru ani.

Alec James era însă puţin mai trist ca atunci.

Seriozitatea lui de altă dată, era subliniată acum de un zâmbet amar, care revenea destul de des în convorbire.

După antrenament, am plecat cu el, Roberts şi Crayston.

Cei doi mijlocaşi au luat metroul şi pentrucă Alec James avea drum înspre British Museum, m'a invitat să mă conducă cu maşina lui.

Era un timp „londonez" şi amabila invitaţie, am primit-o cu plăcere.

Să-i poţi lua lui Alec James un interview... gratuit, nu e o situaţie, care să se repete în fiecare zi.

ALEC JAMES ŞI-A PIERDUT AVEREA... IN PARIURI DE FOOTBALL

Cu un scoţian este extraordinar de uşor, să aduci vorba de bani. Cu atât mai uşor, când poate să-ţi spună o performanţă senzaţională: aceea că i-a pierdut pe toţi, în pariuri de football.

„Tot ceia ce am putut strânge în cariera mea de footballist, i-am pus într'o întreprindere de „football pool" (pariuri de football).

Toate celelalte întreprinderi de acest fel, mergeau strălucit.

Noi însă, am dat faliment într'un timp extrem de scurt. Unde nu e cap, e vai de picioare"... zâmbeşte el amar.

REDACTOR SPORTIV ŞI NU ANTRENOR

— Actualmente, cu ce vă ocupaţi şi de ce nu acceptaţi să fiţi antrenor?

„Acum trebuie să muncesc din nou, pentru ca să trăesc. Sunt redactor la săptămânalul „The News of the Worlds" unde mi se plăteşte un salariu de 15 lire (12.000 lei) pe săptămână pentru un articol.

Prefer această meserie, de cât aceea de antrenor, pentrucă trebue să ştii că sunt un duşman neîmpăcat al footballului modern.

Eu văd jocul modern ca o continuă goană după rezultat, în care jucătorul nu face altceva, decât să se supună mecanic, antrenorului, omorîndu-şi orice urmă de fantezie personală".

Alec James este sincer. El a fost într'adevăr cel mai spectaculos jucător al Angliei şi de aceea cel mai iubit de galerie.

El a jucat cu atâta fantezie, încât şi azi, părerile sunt împărţite, dacă el sau David Jack, e cel mai mare jucător al Angliei.

Iar faptul că Alec James, care ar putea fi antrenorul cel mai bine plătit din liga profesionistă, e totuşi ziarist adevărat — e desigur uimitor.

In Anglia, mai sunt jucători de football, cari sunt ziarişti... dar toată ziaristica lor se reduce la a semna articolele scrise de jurnalişti veritabili şi statele de plată, pe când Alec James şi le scrie singur.

ANTRENOR IN ROMANIA!

Pe vremea aceea, antrenorul federal al României era la modă şi întrebarea mea era desigur firească:

— Aţi voi să veniţi ca antrenor federal în România?

— „Nu. Nu pot să părăsesc Anglia, pentru un timp atât de lung.

Ori când voi dori să mă fac antrenor, voi găsi aici un angajament cu un salariu destul de mare.

Aşi veni însă în România, pentru a antrena o echipă de club, dar în cursul vacanţei noastre".

TOATA LUMEA E CONTRA LUI ARSENAL

„Spuneţi-mi ceva despre Arsenal".

„Să nu crezi că Arsenal e cea mai simpatizată echipă din Anglia, pentrucă e cea mai puternică.

Intr'adevăr, la matchurile lui, vin cei mai mulţi spectatori, dar aceştia vin ca să-l vadă pierzând.

Dacă echipa câştigă, publicul pleacă desamăgit, invidiind norocul nostru şi uitând că norocul fără ştiinţă nu ajută prea mult în jocul de football".

ŞI CEVA DESPRE „TANKUL" TED DRAKE

Intrebarea aceasta i-am pus-o zâmbind, pentrucă ştiam că toată presa l-a considerat pe Alec James, drept „creerul", tankului Drake.

— Ce puteţi să-mi spuneţi despre Ted Drake? (Şi-i spun că faima lui pe continent e extraordinară).

Este el într'adevăr, atât de formidabil?

— „Este un footballist cu un fizic impresionant, trage ca un tun, dar nu este suficient de technic.

Cred că antrenorii lui Arsenal greşesc, ocupându-se numai de antrenamentul său de condiţie, când el ar trebui să facă mai mult antrenament cu mingia.

Trebue să ştii că „Ted" nu poate trage bine, decât cu piciorul drept.

E într'adevăr curios, că unul din cei mai mari centri înaintaşi ai lumii, nu poate shoata decât cu un singur picior".

Ajunsesem de mult la Bedford Place, în faţa lui St. Margaret Hotel şi totuşi mai continuam vorba în maşină.

Staţionarea atât de îndelungă a maşinii, a intrigat însă pe masivul „boby", care în numele circulaţiei (zeiţa londoneză a tot puternică), a venit cu o mină gravă ca un peisaj din nordul Scoţiei.

Lângă portieră, s'a oprit sever... dar a plecat salutând zâmbind.

Il recunoscuse pe Alec James.

— P. St. —

Echipele bucureştene şi-au fixat programul antrenamentelor pe săptămâna în curs

Iată programul antrenamentelor echipelor de football, în cursul acestei săptămâni.

AZI

Ora 17, Sportul Studenţesc, arena Unirea.
Ora 17, Venus, Arena Venus.
Ora 17, F. C. Rapid, arena Giuleşti.
Ora 15,30, F. C. Juventus, arena Industria Iutei.

JOI

Ora 17, Sportul Studenţesc, arena Unirea.
Ora 17, Venus, arena Venus.
Ora 17, F. C. Rapid, arena Giuleşti.
Ora 16,30, F. C. Juventus, arena Industria Iutei.

MATCHURI SAMBATA

Ora 17, Venus-Tricolor C. F. P. V., arena Venus.

DUMINICA

Ora 17, Rapid-Ripensia.

Floreasca

ANTICIPAȚII

In continuarea organizărilor de reuniuni de succese, S. N. I. C.-ul prezintă mâine un frumos program de trap.

Atrași de alocațiile frumoase ale premiilor, cele nouă alergări ce inițial prevede programul, vor aduce sub ordinele starteurului loturi bogat alocate.

Acest lucru este o chezășie a unui spectacol de bună calitate. Dar, pe lângă faptul că loturile vor fi bogat alocate, un al douilea factor intervine să anticipăm succesul reuniunei de mâine: șansele frumos echilibrate.

Cu excepția grupei deschise cailor de doi ani, restul alergărilor vor da loc la dispute pasionante și care desigur că se vor solda cu sosiri spectaculoase.

In fruntea programului se situează, atât datorită alocației cât și calității programului, premiile RUBICON și RATEȘ.

Prezența la startul premiului Rateș a unor elemente de talia lui AMILKAR — al douilea cal al trapului românesc — VORAUS, SAM WORTHY, VIITOR și VIVAT va augmenta mult interesul cursei. Deși Amilkar ar părea avantajat de condițiile cursei, totuși spectacolul va fi salvat de faptul că pensionarul Grajdului Sterea nu se împacă prea bine cu distanța ce va aborda și în acest mod, șansele se echilibrează.

PR. RUBICON — una din grupele zilei — își va avea sporit interesul prin participarea excelentei trăpașe americane JOPPA HANNOVER.

Reuniunea de mâine mai prezintă însă un punct de atracție în debutul pe turf al unei fiice a excelente trăpașe Dolly. Pentru cei mai noui veniți pe turf, precizăm că Dolly — o fiică a lui MONTE CRISTO cu DUOCENTE — a deținut mult timp campionatul trapului românesc.

Se poate ușor vedea ce interes poate prezenta debutul iepei Dolly B., primul produs al unei iepe care a făcut epocă pe turf.

Handicapurile zilei, abil întocmite de egalizatorii șanselor, vor da loc de sigur la lupte strânse și care vor face deliciul spectatorilor.

O altă alergare interesantă a zilei va fi Premiul RAMNICUL VALCII, o interesantă cursă de condiție deschisă cailor de 3 ani și care comportă distanța de 2000 m. Această alergare ne va permite să verificăm actualele posibilități ale lui CANDRIU în raport cu câțiva dintre fruntașii generației precum: ADDA WORTHY, GLONȚ, GHIMP și NATAȘA.

PREMIUL RODOS — grupă deschisă cailor de doi ani — handicapurile RADAUȚI și NICHIȘENI, Premiul RAURENI, cursă după performanță și premiul NEGR, cursă de condiție, completează în mod fericit programul unei reuniuni sortite unei frumoase reușite.

Monte și partanți probabili

FLOREASCĂ - TRAP - Miercuri 10 August

PR. RUȘOVAȚ — 1000 m.
Condiție — 18.000 lei

Taina	1000	T. Tassopol
Dolly B	1000	N. Gaidaev
Răsura	1000	E. Fischer
Rama II	1020	0
Floarea	1020	Drăgotescu
Grozava	1020	G. Crainic
Draga Mea	1040	?

Dacă Draga Mea va fi prezentată la start credem că va fi prima capabilă să câștige. In lipsa ei, Dolly B, care la antrenament dă satisfacție — și Răsura — o frumoasă mânză din Csipkerosza, sunt cele mai îndrituite să-și dispute victoria.

PR. RODOS — 1000 m.
Grupă — 15.000 lei

Olga	1000	G. Crainic
Cimbric	1000	I. Crotenco
Lilia	1000	Slobozenco
Călin	1000	?
Barza	1000	T. Tassopol
Musculița	1000	G. Ghinea
Santuța	1000	T. Marcu
Eol	1000	Constandache
Românaș	1000	S. Corol
Răsura	1000	0
Tara	1000	Drăgotescu
Grozava	1000	0
Brenn	1000	Andreyevsky
Columbus	1000	M. Pavlic
Rama II	1000	Grünwald

Rama II nu va putea pierde această cursă, întrucât este cu mult superioară lotului ce-i va fi opus.

Pentru locul al douilea, lupta se circumscrie între Brenn și Columbus. Santuța — care la antrenament dă satisfacție — ar putea să intervină în lupta pentru locul al douilea.

PR. RUBICON — 2500 m.
Grupa G. — 19.500 lei

Nation	2100	N. Gaidaev
Amzel	2100	0
Cupidon	2100	Costandache
Katy Caid	2100	S. Corol
Valenția	2100	G. Crainic
Jade	2100	0
Joppa Hanno	2100	N. Cerkasoff
Havana	2100	Andreyevsky

Joppa Hanover va putea pierde numai în caz de accident. In spatele ei lupta pentru plase se va da între Havana, Valențio și Katy Caid.

PR. NASAUD — 1500 m.
Handicap — 15.000 lei

Santuzza	1500	Costandache
Lin	1500	Rădulescu
Peter Volo	1520	N. Cerkasof
Flăcău	1560	F. Voronin
Valmaș	1580	0
Luna II	1580	I. Crotenco
Pan Worty	1600	P. Borisiac
Mister	1600	E. Fischer
Lama	1600	?
Peter Gordon	1640	S. Corol
Va-ta	1640	Drăgotescu
Lancia	1660	Costandache
Avanti III	1660	G. Ghinea
Extra	1660	0
Elena	1680	0
Dâmb	1680	Andreyerski
Valona	1700	A. Bota
Vestit	1720	Sumaracov
Igen	1720	D. Dobrescu
Furor	1720	0

Peter Volo al cărui debut în grupă cu Geisha și Peter Gordon, n'a fost tocmai slab, credem că va fi principalul concurent al acestui handicap. Mister și Pan Worthy îi vor opune însă o dârză rezistență.

PR. RATEȘ — 2000 m.
Condiție — 19.500 lei

Dorka	2020	0
Leona	2060	0
Oswalda	2080	M. Pavlic
Vivat	2080	G. Crainic
Rollo	2100	0
Lucifer II	2100	Costandache
Sam Worthy	2100	S. Corol
Viitor	2100	Slobozenco
Fama	2100	St. I. Bordei
Talaz	2100	0
Blondella	2120	T. Popa
Primrose	2120	T. Marcu
Amilkar	2140	E. Fischer
Nation	2140	0
Amsel	2140	0
Kanada	2140	N. Gaidaev
Voraus	2160	0

In ciuda faptului că abordează o distanță prea lungă pentru posibilitățile lui, Amilcar este cel mai calificat să câștige această cursă în care Vivat — în revenire de formă—și Viitor vor căuta să profite de o eventuală defecțiune a pensionarului Grajdului Sterea.

PR. NEGR. — 2000 m.
Condiție — 15.000 lei

Farsa	2000	Costandache
Livada	2020	Cristodorescu
Leu	2040	Marcenco
Igor	2040	G. Gram
Izma	2040	0
Bunel	2060	D. Dobrescu
Sonia W.	2080	S. Corol
Durdulia	2080	0
Elixir	2100	0

Sonia Worthy și Bunel vor fi principalii concurenți ai acestui premiu. Cum lupta va fi strânsă, cel ce va greși mai puțin credem că va obține câștig de cauză.

PR. RAMNICUL VALCII — 2000 m.
Condiție — 18.000 lei

Primăvara	2000	M. Pavlic
Crăiasa	2020	Costandache
Desiș	2020	0
Sorana	2040	Podoleacov
Peter Gordon	2040	0
Ștrengar	2040	Andreyevsky
Aluniș	2060	I. Szabo
Extra	2060	T. Tassopol
Furor	2060	Drăgotescu
Candriu	2080	G. Fischer
Ghimp	2100	Slobozenco
Natașa	2100	N. Cerkosoff
Adda Worthy	2120	S. Corol
Glonț	2120	I. Crotenco

Lupta se circumscrie probabil între concurenții situați în coada plutonului. Candriu dacă nu va galopa, credem că va avea mult de lucru cu Glonț și Natașa.

PR. RAURENI — 1620 m.
Performanță — 15.000 lei

Mister	1620	E. Fischer
Handicap	1620	P. Borisiac
Mura	1640	I. Szabo
Valona	1640	0
Vestit	1640	0
Zvon	1640	I. Crotenco
Tava	1660	Drăgotescu
Sultana	1660	I. Zabelin
Eggy	1660	M. Pavlic
Busuioc	1660	G. Ghinea
Livada	1680	0
Durdulia	1680	S. Corol
Jeles II	1680	N. Gaidaev
Kamaa	1680	0
Peter Worthy	1680	Cristodorescu
Zalud	1680	Dobrescu
Elixir	1680	Costandache
Aventurier	1680	0
Domnica	1700	0
Ciclop	1700	Slobozenco
Sonora	1700	0

Zvon, Tara — în mare progres—și Mura vor fi probabil principalii concurenți. Cum însă nici unul nu excelează în regularitate, n'ar fi exclus să fie puși de acord de Jeles II sau Ciclop.

PR. NICHIȘENI — 2000 m.
Handicap — 15.000 lei

Lancia	2000	Costandache
Livada	2080	Cristodorescu
Sorrento	2140	T. Tassopol
Pinkerton	2140	G. Graur
Pacahantos	2180	I. Crotenco
Bruma II	2180	Komarniski
Guardian Girl	2200	E. Fischer
Hercegnö	2200	0
Benito H. P.	2200	V. Vârlan
Ninon	2220	N. Cerkasoff
Talaz	2220	Dumitrescu
Dorita Mea	2220	S. Carol
Lucifer II	2240	0

Sorrento—dacă a mai progresat în condiție — Bruma II în mare formă și Pacahantos sunt caii între cari ar trebui să se petreacă această cursă. O șansă mai prezintă și Dorita Mea care stă pe o ultimă performanță frumoasă în companie lui Naplopo.

niki

UNIVERSUL SPORT

Hipism

Dela start la potou...

● BALSORS a fost de nerecunoscut față de precedentele exhibiții.

Victoria i-a fost mult facilitată de faptul că principala adversară Loti a pierdut plecarea. Avem impresia totuși, că în orice caz ar fi câștigat.

● ȘTEFANIA n'a găsit în Tănase monta de care are nevoe. Când a început să meargă, alergarea era literalmente încheiată.

Fiind într'o excelentă formă, trebue să câștige cât de curând. Cu o condiție însă, să fie bine încălecată.

● LICURICI deși concura într'un lot superior slabelor lui posibilități, a figurat onorabil. Desigur că într'o companie mai modestă va câștiga cât de curând.

● SANDA, după ce a sfărâit câteva sute de metri, a dispărut în fundul plutonului. Un element extrem de modest.

● ELVIRA este posesoarea unei condiții remarcabile. In plus a făcut și frumoase progrese în timpul actualei campanii.

Desigur că în acest meeting de vară va mai reuși să câștige.

● GOBLIN a mers valoarea lui obișnuită. A avut însă ghinionul să întâlnească o adversară sensibil îmbunătățită. Totuși aflându-se în formă bună, va putea câștiga în curând.

● CIN'TE ȚINE a mers o valoare excelentă. A pierdut această alergare atât datorită unei greutăți excesive, cât și faptului că jockeul ei a adoptat o tactică în contra intereselor ei. Știut este că Cin'te ține nu face niciodată alergări bune când este lansată în fruntea plutonului, ci trebuește adusă pe ultimele sute de metri. Cu atât mai mult aceasta trebuia să fie tactica atunci când fugea sub apăsarea a 64 kg.

Repetăm însă, valoarea fugită este foarte bună și o îndreptățește la o apropiată victorie.

● CAIAFA pentru reintrare, s'a comportat mulțumitor, mai ales ținând seama că a și fost încălecată de un călăreț prea puțin experimentat. Această cursă desigur că a fost de natură a o îmbunătăți cu 2—3 kilograme.

● ZORI DE ZI II a câștigat în sfârșit prima lui cursă. Desigur însă că de multe ori nu se va mai întâmpla acest lucru.

Acest cal demonstrează, perfect, modul în care se aleargă la noi. Acum exact o săptămână, acest Zori de Zi II fugise într'o cursă în care, avantajat față de cea de Duminică, cu 1 kg. față de Jessica și Natașa, terminase penibil ultimul. Au fost suficiente 7 zile pentru ca Zori de Zi II să se reabiliteze aducând remuneratoria cotă de 148 pentru 10.

Am fi tentați să credem însă, că alergarea mai regulată a fiului lui Sir Douglas a fost cea din ziua de 1 August. Și afirmăm acest lucru mai ales după modul în care adversarii de alaltăieri au fost încălecați. Am fi fost de părere să se fi deschis o serioasă anchetă și s'ar fi aflat poate lucruri interesante, întrucât persoane cari au influență în unele grajduri au susținut cu multă convingere pe Zori de Zi II.

● JESSICA deși față de precedenta cursă era avantajată cu ½ kg. plus intervalul care a despărțit-o la sosire de învingătorul de alaltăieri, a pierdut. Cum? Nu este rolul nostru de a răspunde.

● MARMARA deși n'a mai pierdut teren pe prima parte a parcursului, a putut fi bătută de Zori de Zi II. Concludent.

● NATAȘA se află în aceiași situație cu Jessica. Ca și celelalte 2 adversare ce au precedat-o a fost prea slab susținută.

● RAZLEȚ deși purta o greutate cam mare, a figurat onorabil.

Calul este în progres și va câștiga în curând.

● PUIȘOR s'ar fi cuvenit să se găsească mai aproape. Este în accentuat declin de formă. Cunoscut fiind modul în care se aleargă la noi, facem constatarea de mai sus însoțită de toate reticențele.

● HOȚOAICA este departe de forma dela inceputul primăverei. S'ar putea să nu se împace cu pista de nisip.

● MOFT a început să refuze a pleca dela start. Să fie oare conștient că și dacă pleacă tot nu poate câștiga?

● TICU face o carieră cu sincope. Alaltăieri a fugit bine, data viitoare nu știm ce va face. In orice caz este un element cu formă extrem de puțin constantă. Are însă un mare merit, și anume de a-l fi dus pe Gosztonyi de două ori victorios la potou.

● FIORETTA face dela cursă la cursă mici progrese. Desigur că nu se va opri aci. Pe parcursuri scurte va fi utilă.

● VIGO este departe de valoarea bună. Totuși, această cursă o arată în oarecare progres de formă. Va fi însă departe de Vox.

● HAZARD a marcat un cert regres. Avem impresia că pe pista dela Băneasa va fi capabil de performanțe cu mult mai bune. Cal cu acțiune lungă se găsește în dificultate pe turnante.

In plus credem că ne găsim în fața unui element tardiv.

● LANCIER este un element modest. Totuși, poate în viitor ne va desminți întrucât este frumos confirmat și va putea evolua.

● WEEKEND merita să câștige această alergare. Fiica lui Blue Boy se află în formă excelentă și pe distanțe similare va mai câștiga. Ar mai fi de adăogat ceva în urma rezultatului acestei curse: modul în care s'a efectuat finishul. Regulamentul — privind comportarea pe linia dreaptă — este categoric când statuează că: un cal este obligat să păstreze până la sosire linia pe care s'a angajat la intrarea în linia dreaptă. După cum bine s'a văzut, Weekend [illegible] la intrarea în linia dreaptă se găsea pe coardă, pentru ca la sosire să termine pe [illegible]rilă. Amenda aplicată lui Gill este justificată întrucât pensionara lui Ion Gheorghe nu jenase în luptă nici un adversar.

● CARMEN se găsește la locul ei. Credem că ar fi putut fi mai periculoasă dacă ar fi silit-o pe Weekend să se întrebuințeze serios pe tot parcursul și nu s'o lase să-și regleze singur trainul.

● NETA a fugit mulțumitor. Pare a se găsi în formă bună și desigur că în curând va câștiga.

● RASCOALA a fost derutată de alura susținută în care s'a petrecut alergarea încă dela plecare.

● RAZOR deși concura într'un lot superior clasei lui, a figurat onorabil până la intrarea în linie dreaptă. Pe parcursuri similare dar în clasa lui, va trebui urmărit.

● GIOVANI a confirmat iremediabilul declin în care se găsește. Desigur că este suferind de ceva.

● BABA NOVAK a câștigat grație mai mult disproporției de montă dintre Gill și Tănase, decât posibilităților lui. Totuși, performanța nu trebuește depreciată, întrucât aborda o distanță prea scurtă. Se găsește însă în preajma zilei când își va regăsi plenitudinea mijloacelor.

● GETTA a pierdut având o cursă puțin fericită. Dacă n'ar fi pierdut ceva teren pe prima parte a parcursului, nu credem că ar mai fi putut termina mult mai aproa-

● MONETTE III ar fi putut termina mult ma iaproape dacă jockeul ei nu s'ar fi angajat defectuos pe turnant. Până la jumătatea liniei drepte a fost ținută închisă și când a scăpat, alergarea era terminată.

● ELADA a fugit cea mai bună valoare din acest an. Dacă o va mai repeta, va câștiga mai mult decât n'a făcut până acuma.

ZELMOS, calul de cinci ani al [illegible] Michalinos, călărit de J. Sirett, a câștigat „Brighton Cup". Iată-l [illegible]aci, conducând din cap în cap.

● TRIXIE, readusă la buna valoare, n'a trebuit să facă prea mari eforturi spre a câștiga ușor.

● KATY KAID a confirmat excelenta formă pe care o deține, deși aborda o distanță cam lungă pentru posibilitățile ei.

● CUPIDON tinde să-și regăsească valoarea maximă. Dacă ar fi avut cal care să-l facă să se întrebuințeze pe prima parte a parcursului ar fi putut fi mai periculos.

● NATION ar fi dat mult de lucru câștigătoarei, dacă n'ar fi galopat în câteva rânduri. A impresionat în deosebi impetuozitatea cu care a terminat alergarea. Păcat că nu este mai corectă spre a-și valorifica integral posibilitățile.

● VALENȚIO a fugit frumos. Fără a fi jenat în turnantul de nisip, s'ar fi putut găsi mai aproape. De remarcat excelenta formă în care îl păstrează Crainic. Excelent certificat al unor frumoase calități profesionale.

● EDITH a figurat onorabil pe prima parte a parcursului. Ținând seama de galopul dat și de faptul că aborda o distanță prea lungă, performanța rămâne bună, în ciuda locului în care s'a găsit la sosire.

● NINON a fugit una dintre cele mai bune valori din carieră. Valoarea trebuește augmentată fiind stabilită pe distanța de 2000 m., distanță cu care nu prea se împacă.

● BRUMA II se găsește în formă bună. S'ar cuveni să-și găsească și ea o cursă după o lungă serie de performanțe onorabile. Ar fi o primă de încurajare pentru modul cinstit în care este fugită.

● SONIA WORTHY a efectuat o reintrare onorabilă. Pe distanțe sub 2000 m. face să fie urmărită.

● BREBENEA este mai bine ca oricând. Dacă n'ar fi galopat în două rânduri pierzând teren prețios, ar fi putut fi mult mai aproape și n'ar fi fost exclus să și câștige. Este de reținut excelenta condiție în care Gaidaev o păstrează încă dela începutul anului.

● CATINCA, atâta timp cât distanța n'a depășit-o, a mers foarte frumos. Trebuește urmărită pe distanțe scurte.

● IGOR a figurat excelent până în ultimul turnant. In loturi mai modeste va putea câștiga cât de curând.

● TAVA traversează o perioadă totală de transformare. Faptul că și-a ameliorat sensibil recordul deși a câștigat la pas, este concludent.

● MISTER a mers cu mult mai bine în mâinile lui Fischer. Este susceptibil de mari progrese.

● PAN WORTHY se găsește în revenire de formă. Face să fie urmărit, întrucât avem impresia că nu este departe de ziua victoriei.

● VESTIT a reintrat frumos. Această cursă desigur că a fost de natură a-l readuce la buna valoare.

● SULTAN II dacă ar fi plecat mai bine, ar fi fost mult mai periculos.

● BUSUIOC după ce fugise în ajun 2800 m. a concurat onorabil pe 1600 metri venind într'un timp apropiat de cel mai bun record.

Lt. Popescu Victor a câștigat cupa M. S. Regina Marioara a Jugoslaviei

Ziua III-a a concursului hipic dela Constanța

Constanța, 8 (prin telefon). — Am anunțat ieri, că între cei doi primi reușiți în proba pentru campionatul M. S. Reginei Marioara a Iugoslaviei, juriul a desemnat câștigător pe d căpitan Maxim, căruia i-a atribuit cupa chiar după concurs.

Azi, comitetul societății „Hipica dobrogeană", prezidat de d. general Comănescu, judecând contestația locotenentului Popescu Victor, a revenit asupra hotărîrii din ajun, dispunând ca regescul trofeu să fie atribuit contestatorului, pe motivul că d. căpitan Maxim, deși a încălecat pe cal propriu, însă în timpul cât calul a ieșit de pe teren, prin ruperea balustradei, a depășit durata de 1 minut până să se întoarcă la obstacole, așa cum impune noul regulament al federației equestre.

In consecință, cupa a fost atribuită locotenentului Popescu Victor din artilerie, căruia camarazii și spectatorii i-au făcut o caldă manifestație de simpatie.

PROBELE

Azi s'au disputat ultimele trei probe, în fața unei asistențe la fel de numeroasă.

I. Pentru premiul „Dadilov", parcurs de vânătoare ușoară, handicapat (proba închisă), deschis tuturor ofițerilor de artilerie din țară, cu 12 obstacole, înălțime maximă 1,20 m., lărgime 3 metri, viteză 375 m. pe minut.

S'au prezentat 28 concurenți; au câștigat:

1) Locot. Popescu Victor, pe Honorius, lei 2500;
2) Locot. Popescu Victor, pe Lex, lei 1200;
3) Locot. Luculescu, pe Crap, lei 1000;
4) Locot. Popescu Victor, pe Lipan;
5) Locot. Mărgărit pe Zagreb.

Premiile au fost oferite de societatea „Hipica bănățeană".

II. Pentru premiul „Mamaia", parcurs de precizie ușoară (proba închisă), deschis cailor înscriși în controale, aparținând ofițerilor de cavalerie din Dobrogea, cu 12 obstacole, înălțime maximă 1,20 m., lărgime 3 m., viteză 375 m. pe minut, s'au prezentat 11 concurenți. Au câștigat:

1) Locot. Balif, pe Porumbița, lei 5000;
2) Locot. Protopopescu, pe Nora, lei 3000;
3) Locot. Dumitrescu, pe Flor, lei 2000;
4) Locot. Protopopescu, pe Andaliza, lei 1500;
5) Căpitan Pietraru, pe Gaby, lei 1300;
6) Locot. Balif, pe Bicaz, lei 1000;
7) Locot. Bucur, pe June, lei 700;

Premiile au fost oferite de d-na Stela căpitan Moise, coloneii Goruneanu, Costiniu, Dumitriu și Bibescu.

III. Pentru premiul „General Ludovic Mircescu", parcurs de vânătoare grea, handicapat, cu 18 obstacole, înălțime maximă 1,40 m., lărgime: 4,50 m., viteză 450 m. pe minut, s'au prezentat 35 concurenți între cari s'a dat o luptă îndârjită, proba fiind extrem de grea.

Deci, încă o probă în care cal și călăreț au avut prilejul să-și afirme unul forța de rezistență iar celalt abilitatea în conducere.

Au câștigat:

1) Locot. Petrescu, pe Dracu știe, lei 10.000;
2) Căpitan Maxim pe Artist, lei 5000;
3) Locot. Nicolaescu, pe Băscocitu, lei 4000;
4) Locot. Popescu Victor, pe Lipan, lei 2500;
5) Căpitan Maxim, pe Drumeț, 1500;
6) Locot. Popescu Victor, pe Honorius, lei 1000;

Premiile au fost oferite de primăria municipiului București, primăria sectorului I Galben București și primăria Constanța, iar cupa „Veterinar general dr. Vintilă Rădulescu", a fost oferită de d-na Dimăncescu.

Mâine dimineață, la ora 10, în cazinoul ofițeresc al regimentului 9 călărași, d. general Comănescu, președintele societății „Hipica dobrogeană", va împărți câștigătorilor premiile.

INFORMAȚIUNI

● La secretariatul S.N.I. C.-ului se face astăzi publicarea greutăților în handicapurile de galop ce figurează pe programul reuniunei de Duminică 14 August crt.

● Tot astăzi se fac înscrieri în cursele de trap ce se vor alerga Luni 15 August crt.

● Hotărând să desființeze formația ce posedă, d. dr. Adem va scoate pensionarii ce posedă la licitație publică.

Regretabil că una dintre formațiile în care se puseseră frumoase speranțe, dispare. Ar fi de dorit ca d. dr. Adem să renunțe la acest proect.

● Mâine la Floreasca, Draga mea nu mai este calificată în premiul Rodos, iar Trixie în premiul Rubicon.

● Mâine la ora 11 se va efectua la casieria S.N.I. C.-ului plata austriacului câștigat Duminică.

● ROLLO nu va accepta startul, mâine la Floreasca în premiul Rateș.

● In urma frumosului succes recoltat de Concursul hipic dela Constanța, n'ar fi exclus ca d. general Comănescu, realizatorul acestui concurs, să decidă — în calitate de președinte al Societății hipice dobrogene — organizarea unui nou concurs.

Programul reuniunii de toamnă dela Băneasa

ZIUA XII-a, Joi 20 OCTOMBRIE

I. Premiul Cetatea Albă. (Alergare de vânzare). Pr. I, 20.000 lei. Pr. II, 4.000 lei. Pr. III, 2.000 lei. Pr. IV, 1.000 lei. Dist. 1000 m. (L. D.). Pentru orice cai de 3 ani și mai sus cari n'au câștigat în anul curent, o sumă de 60.000 lei și sunt de vânzare pentru 60.000 lei. Pentru fiecare 5.000 lei mai puțin declarat de vânzare se va primi câte 2 kg. până la minimum de vânzare 10.000 lei. Greutate: 3 ani 55 kg., 4 ani și mai sus 56 kg. Pentru fiecare sumă de 10.000 lei câștigată în anul curent se va lua câte 2 kg. supragreutate până la maximum 8 kg. Caii cari n'au câștigat în anul curent primesc 3 kg. Caii maiden primesc 6 kg.

II. Premiul Sinaia. (Welter Handicap). (Repriza I-a). Pr. I, 25.000 lei. Pr. II, 5.000 lei. Pr. III, 2.500 lei. Pr. IV, 1.200 lei. Dist. cca. 1500 m. (P. V.). Pentru orice cai de 3 ani și mai sus cari n'au câștigat în anul curent o sumă de 120.000 lei nici un premiu de 60.000 lei. Greutate minimă 45 kg. Publicarea greutăților la 17 Octombrie.

(A se vedea art. 10 din condițiunile generale pentru împărțirea reprizelor).

III. Premiul Sinaia. (Welter Handicap). (Repriza II-a). Pr. I, 25.000 lei. Pr. II, 5.000 lei. Pr. III, 2.500 lei. Pr. IV, 1.200 lei. Dist. cca. 1600 m. (P. V.). Pentru caii cari după acceptarea greutăților sunt în partea II-a, adică spre greutatea minimă.

INSCRIERI

FLOREASCA: ZIUA X-a Duminică 14 August

PR. HERODES, H'CAP.
12.000 lei, 1200 m. (8)

Mellita, Tatja, Fioretta, Aida, Dictator, Becasse, Cocotte, Dumneaei.

PR. DOROTHY
12.000 lei, 1400 m. (9)

Ștefania	60
Amaranthe	59½
Aghiuță	63½
Medardus	60
Carmen	60½
Poiana	45½
Don Basil	51
Sanda	54½
Cărăbuș	60

PR. FRIPPONE, mixtă
15.000 lei, 1600 m. (16)

Ștefania	30.000	50½
Boccacio	30.000	55
Amaranthe		56½
Elvira	30.000	51½
Aghiuță	40.000	53½
Geza		61
Natașa	30.000	48½
Cin'te ține	40.000	55
Medardus	40.000	56½
Neta	30.000	51½
Duce	30.000	45
Hop și Eu		58
Loti	30.000	48½
Cărăbuș	30.000	50
Ciurlan	30.000	45
Balsors	30.000	55

PR. HARIVANSA, Whcp.
14.000 lei, 1800 m. (14)
(2 reprize)

Jessica, Marmara, Geza, Parabola, Lulu, Boshko, Hop și Eu, Don Alberto, Cărăbuș, Licurici, Spătar, Caiafa, Meșteru Manole, Puișor.

PR. DORINE
18.000 lei, 1600 m. (6)

Nuty	51½
Nacelle d'Or	58½
Duce	53
Don Basil	53
Fouloabin	60
Răzleț	53

Inscrieri în handicapuri de trap

FLOREASCA

Duminică 14 August

PR. RADNA MARIA, H'CAP.
24.000 lei. 2100 m.

Vivat, Fama, Katy Caid, Anny Worthy, Sam Worthy, Jade, Lucifer II, Viitor, Prokator, Naplopo, Voraus, Margaret T., Trixie, Opanka, Sollo, Roland D.

Luni 15 August

PR. ROȘIEȘTI. H'CAP
16.500 lei. 1500 m.

Candriu, Florita, Va-ta, Furor, Extra, Arvuna, Flăcău, Aluniș, Mohor, Peter Cordon, Lin, Elena, Desiș, Dudu Gordon, Crăiasa, Santuzza, Bețiv, Dor de Ducă, Diadia Lul, Peter Volo, Domnița Harry, Sorana, Dâmb, Dacia.

PR. RĂCĂCIUNI. H'CAP
15.000 lei. 2000 m.

Tava, Pan Worthy, Kismet, Ducesa, Izma, Mura, Bruma II, Sonia Worthy, Mârțoaga, Valona, Busuioc, Pikawer, Avanti III, Sultan II, Jeles II, Farsa, Lancia, Elixir, Lucifer II, Ciclop, Pacahantos, Igor, Pinkerton, Vestit, Bunel, Zalud. Zgomot, Dora Stroeva, Kamaa, Florika II, Makrele, Voevodul Țiganilor.

AUTOMOBILISM

DUPA „MARELE PREMIU" DELA BRAŞOV

Performanţe, concurenţi, perspective şi o hotărâre care merită să fie elogios subliniată

Pe răbojul sporturilor motorizate dela noi a fost încrustat Duminică încă un semn. Şi — fapt îmbucurător — această nouă crestătură este mai însemnată decât toate cele cari au precedat-o.

„Marele Premiu al oraşului Braşov" şi-a cunoscut a patra ediţie a sa. A fost un nou prilej de afirmarea puterii de muncă a oărganizatorilor dela Braşov şi o dovadă în plus, a priceperii lor în materie.

Pe marginile circuitului dela Braşov, s'au strâns, Duminică dimineaţa, mulţi admiratori ai automobilului şi motocicălete.

Nu au lipsit, desigur, nici „nouii veniţi". Poate chiar, aceştia s'au deplasat în număr mai mare ca de obicei.

Acest lucru nu poate decât să bucure, întrucât el corespunde îndesirii rândurilor acelora cari, într'un singur gând, vor să popularizeze un sport atât de necesar apărării naţionale.

Succesul repurtat de al patrulea „Mare Premiu al oraşului Braşov", constitue cea mai bună răsplată pentru făuritorii şi organizatorii lui şi coincide în acelaş timp, cu un mare pas înainte, făcut în domeniul celor două sporturi mecanice.

PARTICIPANŢII

Meritele deplinei reuşite, nu sunt numai ale regisorilor ci şi ale participanţilor. Deşi la startul probelor zilei nu s'a prezentat niciun concurent străin, întrecerile au fost mai animate ca oricând şi sportul a strălucit, prin buna lui calitate.

Este, în cele mai sus expuse, dovada posibilităţilor alergătorilor români. Într'adevăr, aproape fără excepţie, concurenţii de Duminică, s'au comportat mai presus de orice aşteptări.

Toţi şi-au făcut datoria cu conştiinciozitate şi au luptat din răsputeri pentru o cât mai bună reprezentare.

EROUL ZILEI

Automobilistul Petre Cristea, apropiindu-şi victoria în ambele probe disputate, a fost cel mai bun om al zilei.

Şi-a condus maşina cu precizia unui cronometru, nelăsându-se impresionat de asalturile date de adversari.

Deasemenea, când a fost stăpân pe situaţie, Cristea nu a luat piciorul de pe acelerator ci, conştient de datoria lui, a înţeles să anime cele două alergări prin tentative de dublare a adversarilor.

Duminică dimineaţa, Petre Cristea a demonstrat odată în plus — a câta oară? — că este un automobilist complet, căruia i se poate acorda încrederea, în loturi cât de ridicate.

Faptul că a fost ajutat de o maşină care corespundea de minune parcursului pe care se disputa cursa, nu-i scade din merite.

Petre Cristea aă fost şi rămâne un alergător de mare clasă internaţională.

Nu este exclus ca, în anul viitor, el să întărească spusele noastre, prin repurtarea unor semnificative victorii în străinătate.

Suntem înfoărmaţi, că o fabrică străină este în tratati-

ZAMFIRESCU

ve cu Petre Cristea, pentru angajarea acestuia ca pilot al întreprinderii. Credem că fabrica de care vorbim, va face o bună achiziţie, perfectând tratativele începute.

ING. JEAN CALCIANU

A doua figură decorativă a „Marelui Premiu al oraşului Braşov", a fost ing. Jean Calcianu, un pilot fin, temerar şi sportiv, pe care victoria îl interesează mai puţin decât cursa în sine.

Într'adevăr, Jean Calcianu face sport pentru sport şi nu se simte nicăeri mai la largul său, decât la volanul unei trăsuri rapide.

Până Duminică, a făcut de mult eori dovada marei lui măestrii, dar de puţine ori a reuşit să termine o alergare.

Nu este însă mai puţin adevărat că, atunci când materialul nu l-a părăsit, a terminat în primele rânduri, dacă nu chiar în frunte.

Se pare că, cu prilejul „Marelui Premiu" dela Braşov, şi-a descoperit maşina care îi trebuia.

Această trăsură mai are unele lipsuri — frânele sunt aproape absente — dar când punerea ei la punct va fi definitivă — Jean Calcianu este destul de meşter să o facă — recordmanul Feleacului va mai avea un cuvânt de spus, chiar şi în cele mai pretenţioase loturi.

MICHAEL SONTAG

Nelipsind nici de rândul acesta dela sosire, Michael Sontag a demonstrat că este un alergător, pe care se mai poate „miza" mult.

Şi, fapt îmbucurător, am remarcat Duminică la Sontag, mai multă fineţe, mai multă răbdare mai multă adresă pe virajuri. Din punct de vedere technic, pilotul Masseratti-ului a fost o apreciabilă revelaţei.

Se poate întâmpla ca el să se acomodeze mai bine cu noua maşină; cert este însă că modul cum s'a comportat ne îndreptăteşte că credem că ar fi putut inversa, în favoarea lui, rezultatul dacă rapidtiatea maşinei pilotate nu ar fi însemnat un sever handicap, pe parcursul umezit de un surogat de ploaie.

La începutul cursei, Sontag nu şi-a putut da întreaga măsură, din cauza pericolului unui „shimmy" rebel, care ar fi putut periclita viaţa spectatorilor.

Când traseul s'a uscat însă Sontag a devenit tot mai ameninţător, reuşind să refacă, tur cu tur, din terenul pierdut, în virtutea handicapului mai sus pomenit.

Din păcate, sfârşitul cursei ne-a lipsit de deliciile unui pasionant duel Cristea-Sontag.

Valoarea difuzată Duminică de noul pilot al Maseratiului, înseamnă că în cursele viitoare, vom avea un punct de atracţie, în plus.

ION ZAMFIRESCU ŞI DE VASSAL

Aceste două numere trebuesc citate împreună, pentru motivul că purtătorii lor au dat dovadă, în egală măsură de sportivitate şi caracter.

Deşi încă foarte tineri, ei pot servi drept exemplu multora dintre piloţii noştri mai în vârstă.

Învingător, împreună cu Petre Cristea al „Rallye-ului Monte Carlo" 1936, Ion Zam-

CALEIANU

firescu a difuzat excepţionale calităţi de alergător de viteză. Nu-i vorbă, maşina l-a ajutat admirabil, în misiunea sa.

Şi, când această maşină, va avea şi frâne bine ajustate — lucru ce nu poate întârzia, — ea îi va fi un şi mai preţios auxiliar, făcându-l redutabil în cele mai selecte loturi. Căci, este în afară de orice îndoială că Hotchkiss-ul pe care îl piloteză, este un „pursânge" autentic.

A de Vassal nu are mai puţine merite ca adversarul şi prietenul său.

S'a comportat cum nu se poate mai bine, dar a trebuit să plece steagul în faţa unor adversari, mai bine înarmaţi.

WILLY RAUTENSTRAUCH

Revelaţia cursei de coastă dela Vestem, sibianul Willy, Rautenstrauch, nu a confirmat valoarea arătată cu o săptămână înainte.

Înfrângerea lui a fost prea categorică spre a nu ajunge la concluzia că ea se datoreşte mai mult maşinei, decât pilotului.

Credem că Willy Rautenstrauch ne va mai da prilej să vorbim elogios de performanţele sale.

În ziarul nostru de mâine, ne vom ocupa de performanţele motocicliştilor.

BOILLOT

La Lisabona am fost învins de maşină, nu de om

—a declarat PETRE CRISTEA

Marele Premiu al oraşului Braşov ne-a pus în prezenţa excelentului Petre Cristea care, acum două săptămâni, la Lisabona, a făurit un frumos succes românesc, clasându-se al doilea în importanta competiţiune de vi-

P. CRISTEA

teză pe circuit „Villa Reale", la startul căreia s'au prezentat câtiva consacraţi ai volanului internaţional.

Performanţa realizată de compatriotul nostru, a văzut lumina tiparului în ziarul nostru, chiar a doua zi după cursă. Telegrama laconică pe care am primit-o, ne-a împiedicat însă să publicăm amănunte, iar o scrisoare ce ne-a fost adresată, s'a rătăcit, astfel că nu am putut da cuvenita extensiune evenimentului.

Duminică, văzându-l pe Petre Cristea, nu am putut rezista tentaţiei de a-i cere precizări. Deşi cam tardive, aceste precizări merită să fie cunoscute.

MAŞINA, NU OMUL

„Am fost învins, ne-a declarat Petre Cristea, de maşină, nu de pilot.

Victoria a revenit localnicului Vasco Sameyra, la bordul unei Alfa Romeo de 2.600 cmc., cu două compresoare de curse.

Maşina aparţinuse cunoscutului pilot francez Jean Piérre Wimille, care o pusese perfect la punct şi câştigase cu ea numeroase curse internaţionale.

O asemenea trăsură, era greu de bătut. Cu toate acestea, Vasco Sameyra nu a avut o misiune uşoară.

L-am „împins" bine, obligându-l să se întrebuinţeze serios, spre a nu pierde cursa.

15 CONCURENŢI

La alergare, au participat 15 concurenţi, pilotând cele mai bune maşini.

Locul al treilea, a fost ocupat de învingătorul „Marelui Premiu al Argentinei", care conducea un Ford-Miller cu compresor.

Mai este necesar să adaug că Roese, unul din cei mai buni piloţi ai Germaniei, nu s'a putut clasa, în această cursă, decât al cincilea?!...

PREMIU DE 100.000 LEI

„Nu a fost o cursă uşoară. A trebuit să lupt insistent spre a mă menţine în primele rânduri, dar, spre sfârşitul alergărei, am mai putut răsufla puţin. Îmi consolidasem poziţia şi nu mai vedeam rostul unei acelerări la maximum.

„Clasându-mă al doilea, am fost răsplătit cu un premiu care, tradus în valută românească, reprezintă cam 100.000 lei".

r. e. d.

CICLISM

După o zi cu activitate intensă

Completări pe marginea curselor dela Brăila şi din Capitală. Se impune o revanşă Bucureşti-Brăila

Duminică, pedala noastră s'a bucurat de o activitate destul de intensă, pe două fronturi, — la Bucureşti, unde Tudose s'a dovedit a fi un sprinter tot atât de bun ca şi fondist şi în oraşul cu salcâmi, Brăila, unde „vedetele" franceze Bat şi Roux au capitulat ruşinos, iar bucureştenii au suferit şi ei o înfrângere, pe cât de neaşteptată, pe atât de categorică, cu excepţia eternului impatabil la sprint, Carlo Giordani.

Dar să ne ocupăm pe rând de fiecare, aducând o necesară completare, rezultatelor tehnice brute, apărute eri.

LA BUCUREŞTI

Sus, pe bulevardul Buzdugan, pe porţiunea gudronată cuprinsă între statuia aviaţiei şi Bordei, sportul pedalei a înregistrat o zi de frumoase realizări, în domeniul vitezei, spectacolul bucurându-se de o considerabilă afluenţă de public, surprinzător de disciplinat, un serviciu al circulaţiei „în formă", un start foarte populat, sport de bună calitate, pe o zi toridă, care, însă, a trecut fără nici un pericol de insolaţie, frumuseţea spectacolului compensând arşiţa năbădăioasă a unui soare cu pretenţii tropicale.

Faptul, — succesul obţinut acum 48 de ore, — impune o plăcută constatare pe tărîmul curselor de viteză, publicul arătându-se foarte dornic de a mai viziona un spectacol ciclist în întregime, nu numai simple sosiri din curse lungi, rutiere (care şi ele au valoarea lor spectaculoasă), dar cu totul altfel sunt gustate sprinturile, mai ales că veneau după o carantină destul de îndelungată.

Dar, mai ridică acest succes îmbucurător, o problemă de accentuată necesitate în viaţa pedalei :

Un velodrom, care este un punct vital în mersul progresiv al ciclismul şi de care, am mai spus-o, depinde în mare măsură redresarea posibilităţilor materiale ale acestui sport.

Problema construirii unui velodrom, făcând parte din programul viitoarelor realizări ale forului de specialitate, vom discuta ulterior mai amplu, asupra acestui punct.

Pentru astăzi, vom vorbi de felul în care s'au comportat

ALERGATORII

La categoria 1 şi 2, Tudose confirmând pronosticul, şi-a însuşit victoria, învederând odată mai mult, — în urma ultimei curse de fond, — că a rămas acelaş alergător cu frumoase însuşiri de drumeţ ca şi sprinteur.

Dar ceeace merită o subliniere specială, este figura realizată de Cristache Teodorescu, al doilea clasat, care a dovedit odată mai mult, că este un bun sprinteur.

Credem că, de aci încolo, trebue să înţeleagă, să renunţe la cursele lungi şi să participe în cele care nu depăşesc cu mult suta de kilometri, probe în care mai totdeauna a reuşit performanţe satisfăcătoare, iar dacă vom avea un velodrom, locul lui acolo este.

Ştefan Dinu, resimţindu-se încă, în urma cursei dela 31 Iulie, a cedat onorabil, după ce a luptat mult. Mai bine piasat, sprintul său ar fi adus o altă înfăţişare clasamentului.

Din rest, a surprins înfrângerea categorică suferită de specialistul vitezei, Nicolae Dragomir, care chiar dacă ar putea invoca scuza unei incomplete puneri la punct, nu-şi absolvă pe deplin eşecul, deoarece este vitezist, iar cei care l'au depăşit, nu ţind nu mai puţin de 270 mai cu 6 zile înainte, înghiţiseră nu mai puţin de 270 kilometri.

Al. Ionescu-Ploeşti a ocupat un loc care exprimă justa valoare, a unei alergări destul de mulţumitoare şi mai ales, mult muncite.

Ceilalţi, au făcut sport într'o zi cu soare mult şi spectatori mulţi.

Şi e plăcut şi asta.

CATEGORIA 3-a ŞI INCEPATORI

Lotul era numeros, foarte numeros şi surprizele nu erau de fel excluse mai ales că, mare parte din reprezentanţii acestor categorii, îşi întinseseră serios tendoanele, încă nu tocmai formate pentru o cursă de 270 km. ca aceea în care au fugit cu 6 zile mai înainte; oboseala, s'a făcut în mod accentuat simţită.

Şi, conform previziunii noastre, un ilustru necunoscut, începătorul Ştefan Florin, a fost acela care i-a pus la index pe ceilalţi, mai vechi în ale pedalei decât el şi, bine înţeles, cu pretenţiuni

Ştefan Florin, începătorul acesta foarte tânăr, dar cu însuşiri care promit, a reuşit să depăşească elemente ca Vasile Teacă, Palade.

Ne surprinde comportarea mediocră a simpaticului junior „metropolist" Palade şi credem că va ţine să se reabiliteze, la proxima ocazie.

Fufă, este cert, s'a resimţit în urma cursei de Duminica trecută iar ceilalţi şi-au destins muşchii, oferind dispute cu faze, pe alocuri, amuzante.

Cam astfel s'a petrecut cursa dela şosea, care s'a desfăşurat într'un cadru de frumoasă ţinută sportivă.

LA BRAILA

In oraşul dunărean Brăila, vechi centru al pedalei, a avut loc o reuniune cu caracter internaţional, care avea darul de a compensa accentuata lipsă de activitate din acest an, din sus numitul centru ciclist.

Dar caracterul reuniunii desi internaţional, n'a avut darul să aducă satisfacţia cuvenită, deoarece întâlnirea a îmbrăcat haina internaţională, abia în ultima instanţă, datorită „vedetelor" Bat şi Roux, care nu bine voiseră să mai dea semne de viaţă, organizatorii văzându-se astfel nevoiţi să înjghebeze o întâlnire amicală, între ciclistii brăileni şi reprezentanţii formaţiei bucurestene „Metropola".

Dar iată că Bat şi Roux, ca într'o operetă cu scenă de efect final, anunţă *„sosim... diseară"*. Şi în adevăr, Sâmbătă seara, descindeau în gara oraşului cu salcâmi, parcă profund surprinşi, că nu sunt asteptaţi cu fanfare şi discursuri sforăitoare ca... în „Turul Franţei".

Bieţii franţuji se confundaseră cu... Bartali sau Verwaecke

Prezenţa lor a implicat cheltueli şi vâlvă, brăilenii au dat sfoară în ţară (adică în urbe), au umblat noaptea din casă în casă, să scoată lumea că... „au sosit vedetele franceze".

Şi cu surle şi trâmbiţi, sculând câinii mahalalelor, care se porniseră să urle ca în preajma unui cataclism, bieţii suporteri ai pedalei brăilene au cotrobăit oraşul, au bătut coclaurile, dând veste că a doua zi, după prânz, va fi mare reuniune internaţională

Dar cu toată strădania depusă oamenii nu s'au grăbit să populeze incinta.

Totuşi, diriguitorii zilei au depus toate străduintele pentru reuşita reuniunii lor, neputându-li-se reprosa nimic.

CUM S'AU COMPORTAT

Din rezultatele technice brute, apărute eri, s'a putut vedea, în linie generală, felul comportării concurenţilor. Dar considerăm că oarecari lămuriri complimentare nu-s lipsite de interes

Iată-le :

La viteză invincibilul sprinter Carlo Giordani a făcut iar o interesantă demonstraţie de ceeace înseamnă o cursă de viteză adjudecându-şi cu autoritate alergarea, el dovedindu-se a fi în ciuda celor 30 ani ai săi, un excelent vitezist departe de a fi epuizat şi încă în stare să ne reprezinte cu cinste în loturi selecte occidentale.

Brăileanul Spiru Stefanitzi a difuzat plăcute şi interesante calităţi de sprinteur, în baza cărora poate emite pretenţii şi în lupte mai serioase. Păcat însă că are prea rareori prilejul de a se măsura cu elemente de valoare. Deasemenea Popârlan Teodor a făcut o figură peste aşteptări.

Din rest, „metropoliştii" Ţapu şi Pantazescu, nefiind specialitatea lor viteza, n'au contat, iar Niculici s'a răsturnat într'un viraj, rănindu-se destul de serios.

La demi-fond, dintre bucureşteni, impresie a produs Pantazescu, însă numai pe prima parte a cursei, ca şi Ţapu şi cei doi francezi cari, cu toţii, au plecat steagul în faţa lunganului brăilean Mormocea, a grăsunului Munteanu şi a revelaţiei Ştefanitzi Mihail, un demi-fondist, de serioase resurse.

In trăsătură generală, s'a făcut sport de bună calitate. la care francezii au contribuit cu un preţios aport de vedete de... operetă şi cu serioase cheltuel pe spinarea organizatorilor cari credeau că, pe viitor, vor renunţa la asemenea combinaţiuni, care să le producă palpitaţii din cauza incertitudinei, pentru ca la urmă publicul, luat prin surprindere, să constate cum doi ciclişti cu eticheta „bon pour l'Orient", se joacă de-a cursele pe velodrom.

Dar... organizatorii credeau, firește, că au de aface cu oameni serioşi şi cu oarecari calităţi.

In concluzie, brăilenii au dominat, iar bucureştenii, cu excepţia lui Giordani, n'au prea existat, — faptul aflându-şi o firească explicaţie, în lipsa de activitate pe pistă, punct asupra căruia vom discuta într'un articol viitor.

Totuşi, credem că o revanşă Bucureşti-Brăila, prezintă un punct de mare atracţie.

Aviz „Metropolei".

VOLLEY BASKET-BALL

La 15 August

Mari concursuri de volley-ball la Comarnic

In ziua de 15 August, se va disputa la Comarnic, pe terenul „Prahovioara", concursul de volley-ball, pentru cupa cohortei de cercetaşi „Prahovioara", sub patronajul Oficiului de turism din localitate.

La concurs, pot lua parte echipe reprezentând asociaţii sportive de străjeri, subcentre premilitare, cămine culturale şi asociaţii sportive recunoscute de Straja Ţării, aflătoare pe Valea Prahovei şi care să fie formate din tineri ce trăesc tot timpul anului în localitatea pe care o reprezintă. Excepţie face numai căpitanul echipei, care însă, nu trebue să facă parte din nici o altă echipă de volley-ball din ţară.

Inscrierile se primesc la Oficiul de turism din Comarnic, până în ziua de 10 August.

La înscriere, se va prezenta lista jucătorilor, precum şi numele conducătorului oficial.

Concursul este dotat cu următoarele premii :

Premiul I: Cupa de argint a cohortei de cercetaşi Prahovioara.

Premiul II: Plachetă de argint.

Premiul III : Plachetă de bronz.

«Poiana Ţapului» a câştigat cupa „Valea Prahovei"

In ziua de 6 August, s'a disputat la Poiana Ţapului, în cadrul serbării câmpeneşti, organizate de oficiul local de turism, concursul pe 1938, al cupei „Valea Prahovei".

Cupa a fost câştigată de prima echipă a Poianei Ţapului, formată din jucătorii clubului bucureştean Radu Vodă.

Jocul demonstrat de câştigători, a făcut o frumoasă impresie asupra publicului spectator şi această formă ne face să credem că Radu Vodă va avea o comportare peste aşteptări, la viitorul campionat.

Partidele s'au jucat în două seturi, acordându-se câte un punct de fiecare set câştigat.

Dintre jucătorii care au evoluat, s'au remarcat Danielescu, Carabella şi Soreanu.

Clasamentul definitiv este următorul :

1. Poiana Ţap. A.	6	6	0	0:12 p.
2. Prahova	6	4	1	1: 9 p.
3. Poiana Ţap. B.	6	3	1	2: 7 p.
4. Breaza	6	3	0	3: 6 p.
5. Zamora	6	2	0	4: 4 p.
6. Sinaia	6	1	0	5: 2 p.
7. Comarnic	6	0	0	6: 0 p.

Pe lângă cupa „Valea Prahovei" care a revenit primei echipe din localitate, s'au acordat şi trei premii în bani, 800, 400 şi 200 lei care au revenit echipelor clasate în ordine.

In curând

Se înfiinţează o nouă ligă

Lupta dusă de ziarul nostru, pentru propăşirea volley-ball-ului, a început să fie încununată de succes.

Astfel, după înfiinţarea ligei „Dobrogea", cu sediul la Constanta, care a şi început activitatea, primim o altă veste bună din partea asociaţiei sportive „Siretul", din Galaţi.

Este vorba de înfiinţarea „Ligei de Est" cu sediul în Galaţi.

Se pare că lupta dusă de conducătorii harnicei grupări gălăţene, va fi încununată, în cel mai scurt timp, de succes, volley-ballul luând un mare avânt, mai ales în rândurile tineretului de pe malul Dunării.

Dăm mai jos câteva date privitoare la „Asociaţia sportivă Siretul".

Asociaţia este condusă de un comitet compus din :

Preşedinte : avocat D. Vasilescu.

Vice-preşedinte : avocat L. Scărlaru.

Secretar general : V. Anghene.

Casier : C. Ştefănescu.

Consilieri : Alex. Cioară, av. B. Critzman şi stud. F. Alexandrescu.

Echipa I-a e formată din următorii jucători : Corneliu Ştefănescu, Lanis Musea, Drăghiescu Gh., Cristescu G., Mircea Ştefănescu, Catz H., Cioară Alex., Picoş Virgil, Dumitrescu F., Fris M.

In zilele de 13 şi 14 August, „Siretul" va susţine la Iaşi, două partide amicale. Prima cu Macaby şi a doua cu „Ateneul".

— gen. —

ATLETISM

Concursul dela Predeal,
prima mare manifestaţie atletică naţională a anului
Pregătiri intense la Predeal. Lupta intercluburi se anunţă formidabilă

Anualul concurs altletic al Clubului Sportiv Predeal, se anunţă şi în acest an, sub cele mai frumoase auspicii.

O activitate intensă, caracterizează localitatea de pe valea Prahovei: graţie muncei depusă de d. comandant al batal. IV V. Munte, d. col. Dumitrescu şi de echipa de tineri atleţi ai Venusului, stadionul este pus la punct, până în cele mai mici amănunte.

UN NUMEROS ŞI SELECT GRUP DE ATLEŢI ŞI-A ANUNŢAT PARTICIPAREA

Până în prezent şi-au anunţat participarea, peste 120 de atleţi, toţi cu performanţe standard, reprezentând elita atletismului românesc. Astfel că, şi în acest an, concursurile dela Predeal vor da aceleaşi excepţionale rezultate ca şi în anii trecuţi.

CLUBURILE ATLETICE SE PREGATESC INTENS

In vederea marei competiţiuni, prima mare întrecere inter-cluburi, a anului, echipele noastre de atletism, din toate colţurile ţării, se pregătesc intens.

O activitate neobişnuită, caracteristică marilor evenimente, se poate observa atât în Capitală, cât şi în provincie.

STADIUL ROMAN SE PREGATEŞTE IN TACERE

Atleţii Stadiului Român se pregătesc intens, dar într'un chip discret, în vederea marelui concurs dela Predeal.

Sub supravegherea atentă a d-lui ing. N. Mărăscu atleţii clubului roş-albastru lucrează intens aşteptând cu încredere concursul de Sâmbătă.

Pentru a se aclimatiza, atleţii Stadiului Român vor sosi în Predeal, cu câteva zile înaintea concursului.

VENUS VREA SA FACA O SURPRIZA

Tânăra secţiune de atletism a Venusului ale cărei repetate succes sunt o mărturie a grijei ce o poartă mişcării atletice, se pregăteşte serios, în vederea marelui examen dela Predeal.

Tinerii A. Cristea şi Şt. Ionescu, şi-au pus la punct stilul, au câştigat o condiţie fizică excepţională şi aşteaptă amândoi, cu mare nerăbdare, concursul.

Anton Cristea vrea să stabilească un nou record naţional junior, pe 100 şi 200 m.

Ionescu Ştefan a început să lucreze şi la triplu salt, probă în care a ajuns până la 13 m. 20, ceea ce este excelent, pentru un început.

Dr. M. Alexandrescu, noua achiziţie a Venusului, este capabil să treacă 1 m. 70, iar echipa de 4×100 m., ţine cu orice chip să amelioreze, pentru a zecea oară, recordul naţional la 4×100 m.!

Ştefan Ciaclan, care a rămas acelaş conştiincios atlet, s'a pregătit în mod special, la suliţă.

Intr'un cuvânt, secţiunea Venusului, vrea să ocupe un loc de cinste la Predeal şi are toate şansele.

VIFORUL DACIA ŞI-A CONCENTRAT TOŢI ATLEŢII

Viforul Dacia, care până astăzi a rămas în rezerva, îşi va concentra la Predeăl, cele mai bune elemente.

Clubul galben va apare cu dr. Marian şi Necua, de curând întorşi din străinătate— şi în care cei din Floreasca pun mari speranţe — cu Lazăr, Lupu, Calistrat, Savu, Popovici, Bran, Comănescu, etc., iată o parte din garda Viforului, care la Predeal va arăta că nu şi-a spus încă ultimul cuvânt, în Cupa Carol.

CLUBUL ATLETIC CLUJ VA PREZENTA O ECHIPA PUTERNICA

Clubul Atletic Cluj, care împreună cu Stadiul Român, ocupă primul loc în acest moment, în Cupa Carol, va prezenta o echipă, în care vor figura toţi aşii clubului clujean: Dejenariu, Covaci, Nemetz, Bremzay, Liskai, Mesaros, Borcoman, Fosto, Tamas, etc., iată numai o parte din cei care vor reprezenta culorile clubului, la Predeal.

CELELALTE CLUBURI

La Predeal, vor mai lua parte şi alte cluburi.

Menţionăm în primul rând, atleţii S. G. S. Braşov cu: Liess, Brenndorfer, Lahny, Fischer, Jekel, Binder, Kreisel, etc.

CLUBUL ATLETIC RECAS

Clubul atletic Recas, a cărui participare nu este încă sigură, e aşteptat să sosească cu: Eilhardt, care pare că s'a restabilit, A. Hockl la suliţă, Berger şi Beran la sprint, etc.

Esta Sun, din Oradia Mare, cu Krupka şi tinerii demifondişti: Nistor, Hideg, Tudor.

Dragoş Vodă, care va fi reprezentat de hurdlerul Maesciuc.

Astra Braşov a înscris pe excelenţii atleţi: Ionescu Crum şi Herold.

Iată o parte, din cluburile care şi-au anunţat participarea, la această întrecere, aşteptată cu un deosebit interes de predeleni, de oficialităţile sportive, ca şi de atleţi.

S'A INTOCMIT JURIUL TECHNIC

In vederea concursurilor dela Predeal, s'a întocmit următorul juriu:

COMITETUL ORGANIZATOR

PREŞEDINTE DE ONOARE: **Teofil Sidorovici, comandantul Strajei Ţării.**

PREŞEDINTE: **Ion Cămărăşescu, preşedinte F. R. A.**

MEMBRI: **lt.-col. A. Dumitrescu, ing. N. Mărăscu, C. Leoveanu şi maior Şt. Marinescu.**

JURIUL TECHNIC

DIRECTORUL REUNIUNII: **colonel I. Grigoriu.**

ARBITRU GENERAL: **col. adj. E. Pălăngeanu.**

COMISARI SPORTIVI: **maior adj. Ilie Radu, M. V. Scârneci, prof. O. Cheţeanu, I. C. Petrescu, M. Nichifor, C. Cuciaşu şi Z. Velceanu.**

SECRETAR AL CONCURSURILOR: **lt. Anghel V.**

ARBITRU LA SARITURI: **A. Konig.**

SECRETAR: **M. Xenocrat.**

COMISARI: **Şt. Popovici şi slt. Preda.**

ARBITRU LA ARUNCARI: **V. Căpăţână.**

SECRETAR: **D. Lambru.**

COMISARI: **cpt. Mihăescu şi slt. Mareş.**

COMISAR LA SOSIRE: **Jean Baicu.**

SECRETAR: **C. Creţulescu.**

JUDECATORI: **lt. Holca, lt. Bogdan, lt. Beldescu, lt. Lungulescu.**

STARTER: **Costin Herjeu.**

DELEGATUL CONCURENŢILOR: **lt. Şustreanu T.**

MEDICUL CONCURSURILOR: **Dr. Drăgănescu.**

DELEGATUL PRESEI: **T. Ciucan.**

După concursurile de Duminică

Cele două concursuri desfăşurate Duminică, la Cluj şi Bucureşti, deşi nu au constituit din punct de vedere pur technic, manifestaţiuni prea interesante deoarece, cel din Bucureşti a fost o modestă reuniune pentru atleţii din categoria II-a şi a III-a, iar cel de la Cluj o manifestaţie restrânsă, între o parte din atleţii C. A. Cluj, câţiva atleţi din Oradea şi Reşiţa, totuşi găsim interesant să revenim, mai ales acum, în preajma concursului dela Predeal.

Câteva rezultate mai bune, unele reintrări, dar şi unele absenţe înregistrate, iată motivu lcare ne face să insistăm în numărul nostru de faţă, asupra reuniunilor de acum două zile.

Vom începe cu concursul anual al Clubului Atletic Cluj care, dela început, trebue să regretăm că nu a constituit acea manifestaţie impresionantă, de odinioară.

De data aceasta au lipsit mulţi atleţi dela C. A. C. (Covaci, Bremzai, Liskai, Borcoman, Tamas, Biro, etc.), iar din restul Ardealului, doar câţiva atleţi dela Esta Sun şi din Reşiţa.

Din rezultatele înregistrate, vom menţiona forma excelentă a tânărului Nemetz, care, după treisprezece ani, a ameliorat recordul arădanului Limbeck.

Nemetz se impune ca o mare speranţă a sprintului prelungit.

Alături de tânărul clujean, vom remarca forma promiţătoare, în special pe 200 m., a lui Dejenariu şi reapariţia doctorului Marian, care pare a fi în formă la greutate.

La disc, s'a impus masivul Hegedus, dela Reşiţa, care este un aruncător înzestrat cu multe resurse.

Krupca, asemeni unui campion de decathlon, a concurat în numeroase probe, în nici una însă nu a reuşit performanţe excepţionale.

Dela tânărul Banffy ne aşteptam la mai mult, poate ne rezervă această plăcere, pentru Predeal.

La meetingul dela Bucureşti, puţine performanţe, care merită să fie subliniate. In primul rând, rezultatul tânărului braşovean Grandpierre, care după o cursă de toată frumuseţea, a câştigat 1500 m., în 4 m. 23 s. 4.

Alături de Twardowski, Fischer, Ahmed, Brendorfer, Nistor, constitue rezerva noastră pe 1500 m

Isprava tinerilor sprinteuri ai Venusului, la ştafeta 4x200 m., care în medie au alergat fiecare, în 24 s. 5, este iarăşi o performanţă care merită să fie subliniată.

Venusul pare a fi de altfel, o pepinieră de buni sprinteuri.

Reapariţia lui Comănescu la fond şi rezultatul lui Lupan la 100 m. şi lungime, sunt iarăşi performanţe care merită a fi menţionate.

Concursul dela Bucureşti, ca şi cel dela Cluj, prin lipsa dela start a o bună parte din atleţii de frunte, nu a putut să ne dea indicaţii prea interesante, în legătură cu concursul dela Predeal.

C. M.

De pe pistă...

LA ZAGREB, s'au desfăşurat campionatele regionale de atletism, care au dat următoarele rezultate:

10 km.: Kraiacar 36 m. 27; lungime: Sastaric 6 m. 46; 400 m.: Takac 54 s.; 110 m. garduri: Ehrilch 15 1 9; greutate: Novakovici 13 m. 18; 1500 m.: Kotric 4 m. 8 s. 4; 100 m.: Tauber 11 s. 3; disc: Naraucici 38 m. 44; înălţime: Abramovici 1 m. 65; 200 m.: Tauber 24 s.; 400 m. garduri: Erlich 57 s. 8; suliţă: Zorec 46 m. 42; 800 m.: Srakar 2 m. 2 s. 8

❖

Gleen Cunningham, *nu va întâlni pe Wooderson, deoarece în acelaş timp, campionul american va întreprinde un turneu de CONFERINŢE — nu sportive — fiind plătit în mediu, cu 1000 dolari conferinţa.*

❖

Reuniunea dela *Kapasvar (Ungaria), a dat următoarele rezultate:*

100 m.: *Sziketvari 11 s. 2;* 800 m.: *Nyalka 1 m. 56 s. 8; lungime: Horvath 6 m. 69; prăjina: Palosi 3 m. 50; suliţă: Kinal 61 m. 90.*

La 21 August, în cadrul concursului pentru placheta tineretului, se va organiza o mare probă de marş pe 30 km.

Intr'un rush formidabil Clydl Jeffrey (X) care actualmente este speranţa sprintului american, a câştigat 150 yardzi în 13 s. 9, ameliorând vechiul record al faimosului Paddoc.

Pagina Boxului

După ce a câştigat 180.000.000 lei

Mike Jacobs caută un nou adversar pentru Joe Louis

Ultimul match pentru titlul mondial la toate categoriile, a raportat pentru organizatorul Mike Jacobs, frumoasa sumă de 1 milion de dolari, (lei 180 milioane).

Desigur, un asemenea câştig fabulos nu „pică" în fiecare zi, ba nici în fiecare an.

Mike Jacobs, — conştient de afacerile pe care le poate realiza mulţumită pensionarului său — ar fi dispus să organizeze cât de curând posibil încă o gală de mare anvergură, punând în joc titlul lui Joe Louis.

Deocamdată însă planurile faimosului promotor sunt irealizabile.

Aceasta din două motive.

In primul rând, publicul american e sătul de box şi Mike Jacobs este nu numai un mare specialist al boxului, dar în acelaş timp şi un excelent om de afaceri. El îşi dă perfect seama că interesul publicului este minim în momentul de faţă.

A doua cauză care face imposibilă o organizare cu care să dea o mare lovitură este lipsa adversarilor.

Ori să-l opui pe Joe Louis unor boxeuri de clasă dubioasă, ar însemna ca Mike Jacobs să fie compromis.

Un singur adversar exista care ar putea înfrunta pe campionul lumii şi care după părerea lui Mike Jacobs ar aduce din nou câteva sute de mii de dolari: Tony Galento. Dar acesta s'a îmbolnăvit subit şi astfel s'a spulberat şi ultima speranţă a lui Jacobs.

Americanul, însă, nu este omul care dispera cu una cu două.

Imediat a trecut la căutarea unui alt adversar, ceiace trebuie să recunoaştem că nu este un lucru tocmai uşor.

Este adevărat că sunt câţiva „grei" destul de populari în America: Max Baer, Tommy Farr, cari pot aduce public destul de numeros, dar încasările nu vor trece de 500.000 de dolari şi ar fi o copilărie să rişti un milion de dolari pentru 300.000. Apoi Tommy Farr trebuie să boxeze mai întâiu cu Maurice Strickland, iar în cazul când va fi învins, el îşi va pierde popularitatea.

Alţi boxeuri, cari mai sunt vizaţi de Mike Jacobs ar fi Bob Pastor şi Jimmy Adamick, în special acesta din urmă. Dar aceştia nu sunt în prea mare formă.

Se pare că ultima carte pe care o va juca Mike Jacobs va fi un match între Gunnar Baerlund şi Louis.

„Uriaşul finlandez" — cum este poreclit Baerlund dincolo de Atlantic — prezintă afară de popularitatea sa indiscutabilă în America şi un alt „atout". Anume că nu este boxeur american.

Şi americanii au fost totdeauna orgolioşi. Le-a plăcut totdeauna să asiste la victoriile compatrioţiior.

Small Montana învingător

In seara de 4 August s'a desfăşurat pe Polo Ground din New-York o interesantă reuniune pugilistică profesionistă, la care au asistat peste 10.000 persoane.

In match vedetă, Small Montana, fost campion al lumei la categoria muscă şi învinsul lui Benny Linch, a învins la puncte pe Moriska.

Schimb de titluri...

Se anunţă că Lou Ambers care trebuie să boxeze cu Henri Armstrong la New-York, pentru titlul mondial de categorie uşoară, a cerut ca acesta din urmă să-şi pună în joc titlul său de campion mondial la categoria semi-mijlocie.

Şi pentru ca să accelereze acordul, a consimţit să renunţe la 7 jum. procente din bursa lui, de 37 jum. la sută din încasările brute.

Dacă pierde, Lou Ambers nu va mai avea nimic, dacă va câştiga el va deveni deţinătorul titlurilor mondiale la categoria uşoară şi semi-mijlocie.

Şi dacă Armstrong e învins, lui îi rămâne drept consolaţie, titlul la categoria până...

Cleto Locatelli va boxa cu Carlo Orlandi

Cleto Locatelli îşi va petrece vacanţa la Milano, dar cât de curând va relua antrenamentul, deoarece la 4 Septembrie va boza, la Milano, cu Orlandi.

O altă reuniune cu intrări gratuite la „Central"

Duminică 14 August crt., asociaţia sportivă „Central", organizează în grădina din calea Griviţei 166, o nouă reuniune de amatori, cu intrări gratuite.

Succesul de care s'a bucurat prima reuniune, a îndemnat pe conducătorii şi organizatorii grupării, să insiste pe această cale.

Felicităm pe d. dr. Dumitrescu Turcu, preşedintele „Central"-ului, pentru această splendidă idee şi îndemnăm şi alte grupări, la asemenea reuniuni populare.

PROGRAMUL REUNIUNII

Iată cum a fost alcătuit programul celei de a doua reuniuni populare.

D. Voiculescu (Central) — Gh. Sima (Turda).

Ion Stoica (Central) — Vasile Vasilescu (J. C.).

D. Zamfirescu (Central) — Nic. Angelescu (J. C.).

Pericle Ionescu (Central) — M. Constantinescu (Turda).

D. Georgescu (Central) — Ion Kiriac (Turda).

Puiu Obăgilă (Central) — Const. Tudose (Turda).

Alex. Nistor (Central) — Petre Ionescu (Turda).

Mişu Petrescu (Central) — Florian Mănescu (Turda).

MATCH DE ANTRENAMENT

Sandu Petrescu — Constantin Crăciun.

Sandu Petrescu

s'a înscris în competiţie la categoriă cocoş

Excelentul profesionist, Sandu Petrescu, recentul învingător al lui Nicolae Stamate, s'a înscris în competiţia deschisă de F. R. Box pentru desemnarea challengerilor la titlul României de categorie cocoş.

INSCRIEREA LUI RAPEANU

E posibilă şi înscrierea lui Râpeanu şi F. R. Box-ul nu va putea face, decât să desemneze pe aceşti doi boxeuri, pentru disputarea titlului, mai ales că eternul rival... Sandu Ion, nu se înscrie.

Sandu Ion nu se va înscrie în această competiţie, pentru motivul că, fiind militar, nu este la punct cu antrenamentul.

El va aştepta să se desemneze campionul şi-l va provoca.

Credem că un match Râpeanu-Sandu Petrescu, interesează în momentul de faţă, publicul amator de box şi nu vedem nici o piedică în perfectarea lui.

BOXEURII „POLIŢIEI GERMANE"

IN TURNEU IN IRLANDA

In urma invitaţiei Asoc. Sportive a boxeurilor poliţiei irlandeze, a părăsit Berlinul, Marţi, o echipă de box poliţistă germană sub conducerea comandantului Stoewe.

Reprezentativa poliţiei germane va susţine în Irlanda 3 matchuri: la Dublin astăzi 8 August şi încă două matchuri la 10 şi 12 August în localităţi încă nedesemnate.

Echipa care se deplasează are următoarea alcătuire:

Categoria până: Graaf.

Categoria uşoară: Westphal.

Categoria semi-mijlocie: Passmann Nietsche.

Categoria mijlocie: E. Campe.

Categoria semi-grea: Bosen.

Categoria grea: Tralft.

Harry Staal-Larry Gains la Jersey

Campionul Olandei la categoria grea, Harry Staal, va întâlni în ziua de 22 August la Jersey, pe negrul canadian Larry Gains.

La 10 August la Viena

Santa di Leo va boxa cu Lazeck

pentru titlul Europei la categoria grea

Pe arena Engelman din Viena, se va desfăşura la 10 August crt., matchul de campionat al Europei la toate categoriile între Santa di Leo şi Heinz Lazeck.

Interesant este că organizatorul acestui match este... asociaţia sportivă „Wiener Eislaufverein" care din excedentul reţetei pe care o scontează ca excelentă, va key pe ghiaţă în iarna ce zările campionatelor de hockey de ghiaţă în iarna ce vine.

VASILE ROŞCA

îndemnat săplece în America?

Vasile Roşca, excelentul nostru amator, se află de câteva zile pe litoralul mării Negre, unde se antrenează în tovărăşia boxeurului profesionist Dumitru Călinescu, fost campion al României la categoria semimijlocie.

Se pare că antrenamentul făcut de amatorul Roşca a atras atenţia unui „aşa numit" manager şi om de box, care, între altele, l-a sfătuit să plece în America.

CE NE SCRIE VASILE ROŞCA

Iată ce ne scrie Vasile Roşca:

„Ca întotdeauna, vă cer iar un sfat. Mă aflu de 15 zile la Constanţa şi Mamaia, unde-mi petrec concediu de vară şi unde urmez zilnic antrenamentul cu Dumitru Călinescu.

De câteva zile, sunt urmărit la orele de antrenament, de un domn care, din când în când, îmi corectează mişcările şi loviturile.

Se numeşte Dayol Herald şi e american!

Eri, mi-a vorbit printr'un tălmaci şi mi-a propus ca să plec cu el în America pe ziua de 29 August.

Răspunsul trebuie să i-l dau până la 10 August...

Vrea să mă ia în America, să mă facă boxeur...

M'am adresat şi federaţiei române de box, ca să-mi dea autorizaţie să boxez în streinătate.

D. Herald, mi-a făcut şi condiţiuni, foarte avantajoase"...

Aceasta este în rezumat scrisoarea lui Vasile Roşca.

SFATUL NOSTRU ŞI DATORIA FEDERAŢIEI

Oricât de avantajoasă ar fi propunerea d-lui Dayol Herald — despre care noi ne îndoim că ar fi şi american — sfatul nostru este că Roşca nu are ce căuta într'o călătorie care seamănă mai mult cu o aventură...

Nu spunem aceasta, ca să-i facem boxeurului un rău serviciu, ci sfatul nostru e pornit din convingerea că d. Herald, numai gând de „box" nu are cu amatorul nostru.

Roşca are multă stofă de boxeur, dar nu ne trece prin minte că Herald l-a ochit pentru că ar vrea să-l facă un excelent profesionist.

Şi afară de acestea, în ce condiţii pleacă Vasile Roşca?

„Managerul" cu oferta, poate nu e la curent cu legiuirile române: Vasile Roşca e militar sub arme şi o plecare în streinătate, este egală cu o dezertare şi de o astfel de situaţie, trebuie să se ferească orice bun român, oricât de tentantă ar fi oferta.

Şi drept să spunem, aşa de ademenitoare nu este...

Datoria F. R. Box-ului este de a opri pe boxeurul Roşca să plece.

Roşca e încă un copil, crede că ...„tot ce sboară se mănâncă" şi poate ne crede că-i vrem răul, dar mai târziu, când îşi va da seama de gravitatea actului ce vrea să-l întreprindă acum, ne va mulţumi.

Break... stop... out!...

Vasile Barabancea, amatorul care are la activul lui mai multe victorii frumoase, a reluat antrenamentul sub supravegherea maestrului Zamfir Popazu, în sala „Turda".

El stă la dispoziţia oricărui amator de categoria uşoară.

Campionatele regionale dela Mamaia şi concursurile de înot

Constanţa, 8. — Duminică după amiază pe lacul dela Mamaia, s'au disputat campionatele regionale de canotaj, vele şi natație, în faţa unui numeros public.

Juriul a fost alcătuit din d-nii: amiral Victor Schmidt, comandor Alexandru Constantinescu, locotenent colonel V. Boboc, maior Nistor, căpitan Alexandru Martac şi inginer Hurmuziadis.

Echipele cari au concurat la aceste campionate, s'au clasificat după cum urmează:

GIGURI 8+1: Marina I în 5 minute şi 47 sec.

Marina II, în 6 minute şi 25 sec. şi Val-Vârtej, în 6 minute şi 41 sec.

LOTCI 6+1: Regimentul 34 inf., 7 minute şi 13 sec.. Regimentul 36 inf., în 7 minute 22 secunde.

LOTCI 3+1: Regimentul 34 inf., în 8 minute 6 sec., reg. 13 art. în 8 minute şi 10 secunde şi Flotila de hidroaviaţie, în 8 minute şi 20 sec.

SCHIFURI 4+1: Marina 7 minute, 2 sec., şi Val-Vârtej, în 7 minute şi 55 secunde

PRIMII CLASAŢI LA CELE TREI CATEGORII DE YOLLE

YOLLE OLIMPICE: lt. Marinescu, 1 oră şi 8 minute.

YOLLE I. C. L. R.: lt. Rigani, 1 oră şi 9 minute.

YOLLE SALVAMAR: Stiubei, 1 oră şi 5 minute.

Primii clasaţi pentru cele trei categorii de Yolle, vor concura cu acelaş tip de Yollă, la o dată care se va fixa, spre a se stabili care este cel mai bun dintre ei.

După terminarea concursurilor regionale de vele şi canotaj au urmat cele de natație în bazinul dela Salvamar, înregistrându-se rezultate foarte slabe, cu toate posibilităţile ne cari le oferă oraşul nostru, acestui sport.

CAMPIONATELE REGIONALE DE INOT

50 M. LIBER PITICI: Otic Alexandru, Mureşanu şi Florea Marin.

100 m. INOT LIBER DOMNI: Mark Alexandru, Ilias Vasile şi Ghencea Hristu.

200 m. INOT LIBER DOMNI: Mark Alexandru, C. Popescu (Silistra) şi Matt Adalbert.

400 m. INOT LIBER DOMNI: Mark Alexandru, C. Popescu (Silistra) şi Victor Gheorghiu.

IMPARŢIREA CUPELOR

După terminarea concursurilor, d. amiral Schmidt a procedat la împărţirea cupelor, următoarelor echipe: Marina, pentru schifuri de 4+1 şi giguri de 8+1 şi regimentul 34 inf., pentru lotci de 3+1 şi de 6+1.

O frumoasă impresie, a făcut în aceste concursuri tânărul club „Val Vârtej".

Dacă Benfica nu vine...

O echipă jugoslavă va juca în Capitală la 21 şi 23 August

Nici aseară nu s'a primit răspunsul definitiv, în ce priveşte turneul echipei portugheze Benfica la Bucureşti.

Totuşi, ni s'a spus, va sosi astă seară.

In cazul când portughezii renunţă la matchurile dela Bucureşti, după cum suntem informaţi, Venus va înlocui echipa Benfica printr'o grupare jugoslavă, care va juca la aceleaşi date: 21 şi 23 August.

Pentru jocurile balcanice

Jugoslavia şi Grecia fac mari pregătiri

De cea de a IX balcaniadă atletică, nu ne mai desparte de cât o lună.

Marea manifestaţie care se va desfăşura în Septembrie la Belgrad, preocupă în cel mai înalt grad pe conducătorii atletismului jugoslav şi grec.

Jugoslavia, care se ocupă cu organizarea jocurilor, nu neglijează nici pregătirea echipei şi în acest sens, suntem informaţi că forul atletic din Zagreb ţine să procure ţărilor participante, o mare surpriză.

Este vorba ca teamul atletic jugoslav să fie întărit în acest an cu trei atleţi, stabiliţi în America şi anume hurdlerul Ivanovici, stabilit în Brazilia şi aruncătorii: Zaitz (greutate) şi Zogar la disc. Amândoi sunt aruncători de clasă mondială, sunt de origină jugoslavă, dar stabiliţi în Statele Unite.

Grecia, pe de-altă parte, va chema să întărească echipa, câtiva atleţi greci, stabiliţi în Egipt şi în care forul atlet grec pune mari speranţe.

Jocurile balcanice din acest an se anunţă, după cum se vede, senzaţionale.

Alte confirmări în Divizia Naţională B

Au confirmat participarea în divizia naţională B, următoarele grupări:

Macaby (Buc.)
Şoimii CFR (Sibiu).
S. G. Sibiu.
Stăruinţa (Oradea)

„Turul ciclist al Oradiei"

se va desfăşura la 21 August

In fiecare an, se organizează la Oradea „Turul ciclist al Oradiei", la care — pe lângă alergătorii licenţiaţi — participă toţi amatorii.

Anul acesta turul Oradiei se va desfăşura la 21 August şi se va bucura de un foarte numeros lot de concurenţi.

Timişoara, Reşiţa şi Braşov.

Cu titlul de informaţie, dăm câştigătorii turului din ultimii doi ani:

1936 : Lőrincz.
1937 : Palotas.

„Hors-concours", câştigător în cei doi ani a fost cunoscu-

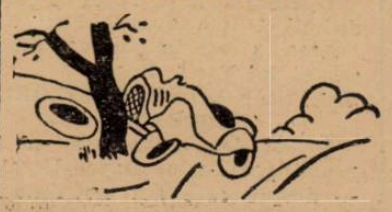

Caravana străjerească a ajuns la Brăila

Brăila, 8 (prin telefon). — Azi, la ora 17, a sosit în portul nostru, caravana nautică străjerească.

La câţiva kilometri de portul nostru, a ieşit în întâmpinarea caravanei, o şalupă în care se aflau d-nii Al. Vasilescu inspectorul portului, cpt. V. Paraschivescu, căpitanul portului şi prof. Petre Mirescu, comandantul legiunii de străjeri.

La apariţia caravanei, sirenele tuturor vapoarelor ancorate în port, au salutat-o cu şuere prelungi şi repetate.

In dreptul danei 4, unde caravana a debarcat, erau de faţă d-nii Titu Bogdănescu, prim preşedinte la tribunal, prof. Gheorghe Hasanaş, directorul liceului comercial de băeţi, Polidor Lichiardopol, reprezentantul U. F. S. R., comisari Chiriţescu, dela poliţia portului, agenţii Şerban, Grosu şi Murgu dela căpităniа portului, străjeri şi public numeros.

După ce s'a făcut apelul, d. locot. Eustaţiu Nicolau a dat raportul d-lui prof. Mirescu comandantul legiunii de străjeri, spunând că etapa de 85 kilometri, Hârşova-Brăila, a fost parcursă în condiţiuni excelente, iar caravana a fost escortată de remorcherul „Smârdan" al Marinei militare regale.

Dela Hârşova, membrii caravanei au plecat la ora 5 dim., iar la ora 12 au luat masa pe malul Dunării.

Străjerii vor poposi la Brăila o noapte, fiind încartiruiţi în dormitorul şcoalei normale de fete.

Seara, li s'a dat o masă comună la restaurantul „Regal".

Biroul federaţiei de atletism va ţine o importantă şedinţă

Astăzi, la ora 19.30, se va întruni în localul U. F. S. R., biroul federaţiei române de atletism.

La ordinea zilei, figurează organizarea concursului dela Predeal şi rezolvarea unor chestiuni importante, în legătură cu mişcarea atletică.

Toma Aurel, în exhibiţie la Neris-les-Bains

Pierre Louis se antrenează în prezent în sala managerului Taquet, şi în tovărăşia lui Bernard Leroux.

Campionul Franţei la categoria muscă se prepară pentru matchul pe care-l va disputa la 14 August, la Neris-les-Bains, contra cubanului Rafaelito Valdes.

In cursul acelei reuniuni Kid Prior va fi opus lui Barras, iar Aurel Toma, campionul Europei la categoria cocoş, va face o exhibiţie.

Hans Stuck

a bătut recordul coastei Turbie

Duminică după amiază, s'a disputat în cadrul competiţiunei de regularitate, Paris-Nissa, în apropiere de acest din urmă oraş, cursa automobilistă şi motociclistă de viteză în coasta „La Turbie".

Proba, una dintre cele mai importante de acest gen, din Europa, a strâns un lot select, în frunte cu germanul Hans Stuck, care a realizat cel mai bun timp al zilei, escaladând coasta cu o viteză medie de 107 km. 897 pe oră şi bătând recordul coastei.

Dreyfus (102 km. 810) şi Sommer (100 km. 710), au completat lotul învingătorilor în categoria trăsurilor de curse.

In clasa maşinilor de sport, cel mai bun timp a fost realizat de Dreyfus (99 km. 911).

Cunoştinţa noastră, germanul Paul Heinemann, a triumfat în categoria până la 2.000 cmc. realizând o medie orară de 87 km. 432.

La motociclete, cel mai bun timp a fost realizat de francezul Onda, care a urcat coasta cu o viteză medie de 91 km. 377 pe oră.

Competiţiunea de rezistenţă Paris-Nissa, s'a terminat cu victoria lui Gordini, după care Le Begue şi Trevoux s'au clasat în ordine.

Turneul european de polo pe apă

Londra, 8. — Eri în cadrul turneului european de polo pe apă, s'au înregistrat următoarele rezultate:

BELGIA - OLANDA 4 : 4 (3:2).

UNGARIA - ITALIA 9 : 0 (4:0).

GERMANIA-ANGLIA 6 : 0 (4:0).

Jugoslavia nu s'a prezentat, astfel că matchul Franţa-Jugoslavia nu s'a jucat.

Titlul mondial

la dispoziţia boxeurilor de categorie muscă

Sub titlul de mai sus, ziarul „L'Auto" publică următorul articol semnat de G Peeters:

„Benny Lynch, nefăcând limita categoriei muscă, pentru a-şi apăra titlul contra americanului Jurich, titlul mondial va fi declarat vacant.

Aceasta va fi fără îndoială prima decizie pe care o va lua în mod oficial, comitetul de „şapte" redus la şase, după fuga generalului Phelan.

Candidaturile vor fi adresate comitetului şi iată o ocazie bună pentru Valentin Angelmann, de a cuceri un titlu de care a fost deposedat la masa verde a congresiştilor dela Roma.

Benny Lynch, bine înţeles, va boxa de aci înainte într'o categorie superioară şi iată că Peter Kane renunţând la categoria cocoş va reveni în limita categoriei muscă. Şi este destul de semnificativă, decizia luată recent de „British Boxing Board of Control", de a recunoaşte ca deţinător al titlului mondial de categorie muscă, pe învingătorul matchului Peter Kane-Jurich.

Această decizie a fost luată de federaţia engleză, fără ca să fie consultat comitetul de şase.

Oare conducătorii boxului englez, au şi uitat angajamentele luate în congresul dela Roma?

D. col. Pavlid va primi o frumoasă cupă

D. căp. Gaby Mircescu pleacă astăzi dimineaţă la Constanţa, pentru a reprezenta federaţia sporturilor nautice — în locul d-lui cd. Preda Fundăţeanu, care este plecat în străinătate — la sosirea caravanei nautice.

D. căp. Mircescu va oferi d-lui col. Pavlid, iniţiatorul acestei caravane, o frumoasă cupă din partea F. R. S. N.-ului.

Editura Societăţii Anonime „Universul", Bucuresti—România

BIBLIOTECA CENTRALĂ „ASOCIAȚIUNII" SIBIU

Taxa poștală plătită în numerar conform aprobării dir. g-rale p. t. t. nr. 70.346/938

2 LEI

UNIVERSUL

12 PAGINI

145-1938

Redacția și Administrația : Palatul „UNIVERSUL", str. Brezoianu 23—25. Telefon Centrala : 3.30.10 — Redactor responsabil: EUGEN DUMITRESCU

Proprietar: „Universul" S. A. Adm.-delegat STELIAN POPESCU Inscris sub No. 167, Trib. Ilfov | Nr. 145. — Anul I | BUCUREȘTI. — Joi 11 August 1938 | ABONAMENTE: 1 an Lei 500, 6 luni Lei 270, 3 luni Lei 150

Un sfert de oră de vorbă cu Ronnay, fostul internațional despre necazurile C.A.O-ului și despre el

C.A.O. se desființează și jucătorii vor fi vânduți. „Juhasz este complect restabilit și într'o formă excelentă". Frații Covaci și Juhasz au primit oferte din străinătate. „Aș vrea să antrenez un club mare din București"

La antrenamentul de eri al Venusului a asistat printre spectatori și Ronay, fostul jucător al C. A. O.-ului și centru înaintaș al echipei naționale, unul din cei mai gentlemani jucători din țară.

Cum Ronay a jucat la C. A. O. în timpul de glorie al clubului orădean și cum azi acest club a ajuns în situația de a fi retrogradat din prima divizie națională și în pragul desființării am crezut că ar fi interesant să comunicăm publicului opinia unui vechiu jucător în legătură cu ultimele schimbări din foot-ball-ul nostru.

C. A. O. SE DESFIINȚEAZA

Natural că prima noastră întrebare a fost în legătură cu starea de spirit a conducerii clubului C. A. O. în urma retrogradării lui. Iată ce ne-a spus Ronay :

„Membrii clubului C. A. O., s'au întrunit Sâmbătă într'o ședință în care s'a hotărît definitiv ca, în caz când, în urma probelor ce gruparea va aduce în comitetul federal viitor, acesta nu va reveni asupra hotărîrii sale, secția de football să se desființeze. In nici un caz comitetul nu va admite ca echipa de football să activeze în cadrul diviziei B.

TOȚI JUCATORII VOR FI VANDUȚI

„In acest caz clubul nostru— a continuat Ronay — va vinde toți jucătorii de valoare pe care-i are momentan. Căci trebue să știți că dela Oradea nu au plecat decât David și Orza. Restul: Iuhasz, Covacs, Spielmann, Krauss, Borbil, Göcze, Pap, Sarkady, Borgia se află toți la Oradea. Din sumele ce se vor încasa pe aceștia, clubul își va plăti datoriile pe care le are.

NUMAI DOI MEMBRI SUNT PENTRU MENȚINEREA SECȚIEI DE FOOT-BALL

In ședința de Sâmbătă când s'a discutat menținerea secției de foot-ball a clubului numai doi membri au fost pentru : d. dr. Loevenștein și d Olasz. Dar restul sunt prea mulți pentru ca opinia celor doi să poată triumfa."

JUHASZ ESTE COMPLECT RESTABILIT

Un lucru ce l'a indignat pe Ronay este că a citit în toate gazetele de sport că Juhasz a rămas schiop de pe urma accidentului avut în primăvară.

„Te rog să scrii — spune el — că Juhasz n'a fost schiop niciodată. Este complect restabilit în urma accidentului suferit și a făcut de atunci multe antrenamente și a jucat multe matchuri amicale, ca de altfel și Dumineca. Se află într'o formă admirabilă și nici nu-i trece prin cap să se lase de football".

JUHASZ ȘI COVACI INTENȚIONEAZA SA PLECE IN FRANȚA

„Ceeace nu se știe încă este că Juhasz și Covaci intenționează să plece în Franța. Faptul ne-a fost mărturisit de Ronnay. Până acum nu au nici o ofertă pozitivă dela vreun club de-acolo dar cum în țară la roi nu se găsesc grupări cari să plătească pentru deslegările lor atât cât pretinde C. A. O., expatrierea ar fi singura soluție. Numai dacă federația le-ar da extrădarea...

COVACI II VREA SA PLECE IN BELGIA

Covaci II, fratele internaționalului, intenționează să plece și el în Belgia pentru continuarea studiilor. Dar cum el este un jucător tânăr și foarte talentat federația nu-i va acorda în nici un caz drept de joc în străinătate.

CRIȘANA S'A RESEMNAT

„Al doilea club orădean: Crișana — continuă Ronay — s'a resemnat cu situația și va juca în divizia B. Dar și-a vândut toți jucătorii buni și cu juniorii nu se poate spune ce va putea face. In afară de asta clubul — ca toate de altfel — are o mulțime de datorii pe cari comitetul nu știe cum le va putea plăti".

C. A. O. MAI SPERA INCA...

Mai departe Ronay ne-a spus că diriguitorii C.A.O.-ului au cerut revizuirea procesului cu Phoenix și că posedă dovezi extrem de puternice în sprijinul cauzei lor.

Astfel încât comitetul federal viitor va fi pus în situația de a cunoaște adevărata față a cazului Phoenix-C.A.O. și va trebui să le dea dreptate.

ȘI ACUM DESPRE RONAY

Până acum am vorbit cu Ronay despre alții Acum îl întrebăm și despre sine și intențiile sale.

La acest capitol Ronay este foarte taciturn. Ne spune că a venit în Capitală pentru o chestiune în legătură cu echipa Electrica (Oradea) al cărei antrenor este.

Și ne mărturisește că ar vrea să vie în Capitală ca antrenor al unui club mare. Dar până acum nu i s'a făcut nici o propunere concretă. Numai Juventus s'a interesat dacă nu ar vrea să vină în București....

Un turneu internațional de lupte

O selecționată feroviară la Istambul

Gruparea de lupte greco-romane a C. F. R.-ului a primit din partea federației de lupte din Turcia, o telegramă prin care invită gruparea feroviară să participe la un turneu de lupte ce se va desfășura în cursul lunei Septembrie la Istanbul.

După câte suntem informați, secția de lupte C. F. R. va accepta oferta și va face deplasarea în capitala Turciei.

Ticky Deleanu la București

Vechiul internațional român TICKY DELEANU, care trăește de mulți ani la Atena, s'a întors în țară pentru interese familiare.

Spectatorii mai vechi, de football, își amintesc cu plăcere de excelentul fundaș care a apărat cu strășnicie culorile naționale, precum și șansele vechiului TRICOLOR, ale SPORTULUI STUDENȚESC și ale JUVENTUSului.

Nu ne îndoim că Ticky Deleanu revede cu plăcere locurile unde și-a câștigat atâta glorie sportivă și atâtea prietenii.

Un nou record mondial de atletism

Berlin, 9. — In cadrul unei reuniuni atletice, care a avut loc eri la Mannheim atleta germană d-ra Volkhausen a aruncat sulița la 47,17 m. Performanța constitue un nou record mondial.

Tot în cadrul aceleiași reuniuni, Blask a aruncat 58,13 m. cu ciocanul, care este o performanță superioară recordului mondial al lui Ryan (57,77 m.) dar nu va fi omologată pentrucă cercul nu a fost reglementar.

„Papa Desgranges" se odihnește sau se gândește la Turul Franței 1939 ?

„Dacă CAO se va desființa atunci și Phoenix va avea aceeaș soartă!"

- a declarat eri Ronnay -

Eri la amiază, Ronnay, fostul internațional, a făcut o vizită d-lui O. Luchide la FRFA.

Cu acest prilej și în cadrul unor discuțiuni privind cazul CAO—Phönix, Ronnay a declarat următoarele:

„DACA CAO SE VA DESFIINȚA, ATUNCI ȘI PHÖNIX VA AVEA ACEEAȘI SOARTA!

„Sunt în posesia a două scrisori, al căror conținut va fi cunoscut la timpul oportun și va produce o mare senzație".

BALILLA, o mare operă a regimului fascist

Cum este organizat, din punct de vedere sportiv, tineretul italian

Câteva date interesante asupra organizației Balilla

Un cross al avantgardiștilor

Timp de aproape două săptămâni, o delegație de conducători ai organizației tineretului italian Ballila, vor vizita țara noastră, ca invitați ai Străjei Țării. Oaspeții italieni au sosit eri în capitală, de unde vor pleca să viziteze coloniile și taberele străjerești de pe litoralul Mării Negre, pentruca apoi să fie duși la Centrul de îndrumare străjerească, Breaza, unde vor sta câteva zile, spre a se orienta asupra doctrinei și spiritului străjeresc.

Vizita pe care exponenții tineretului italian o fac, colegilor din România, este un fericit prilej, ce ni se oferă, pentru a orienta cetitorii noștri asupra minunatei realizări a regimului fascist, care este „Opera Nazionale Ballila".

Guvernul italian a fost dintr'un început preocupat de-a organiza activitatea și recreația poporului.

Pentru muncitori, el a creiat Dopolavoro, pentru copii, el a construit un sistem etic, educativ, cunoscut sub numele de „Opera Nazionale per l'Assistenza et l'Educazioane fisica, e morale, della Gioventi" (O. N. B.).

Această O. N. B., se bucură de o mare trecere în Italia, fiind menajată și îngrijită, căci poporul italian contează pe ea, spre a asigura noilor generații, acea disciplină și educație, care-i va face mâine pe tinerii de astăzi, cei mai buni lucrători, cei mai buni soldați ai patriei.

Fără a exagera, ea constitue cheia de boltă a regimului fascist.

INCEPUTURI

Fondată prin legea din 3 IV 1926, O. N. B. a suferit de atunci schimbări importante în organizarea și atribuțiile ei.

Administrarea generală a operei, este încredințată unui consiliu central și unei „Junte executive", amândouă prezidate, dela fondare, de către d. Renato Ricci, membru al Parlamentului și subsecretar de stat pentru educația fizică.

In comitet, intră reprezentanți ai diferitelor ministere, un reprezentant al miliției fasciste, un reprezentant al organizației „Dopolavoro", etc.

Junta executivă, are un președinte, un vice-președinte și cinci membri, aleși de șeful guvernului.

Opera este reprezentată în provincie prin comitete provinciale alese pe patru ani și care se compun din notabilitățile regiunii.

O organizație atât de vastă, cu o activitate atât de complexă, este natural că nu poate activa fără resurse bine stabilite și ele provin din trei părți: subvenții guvernamentale, donațiuni și cotizații.

Participarea la activitatea O. N. B., este în mod oficial facultativă și trebue să rămână voluntară.

Tineretul este împărțit în două categorii, dela 8—14 ani „Balilla", iar dela 14—18 ani, „Avangardiști" tineri care au împlinit vârsta de 18 ani, trec în rândurile „Fasci-Giovanilli di Combattimenti". Examinând cifrele în legătură cu numărul tinerilor înscriși în Balilla, constatăm o progresie care marchează desvoltarea rapidă a acestei organizații.

In 1932 au fost înscriși				*1.754.433*
„ 1933	*„*	*„*	*„*	*1.892.050*
„ 1934	*„*	*„*	*„*	*2.688.687*
„ 1935	*„*	*„*	*„*	*3.331.263*
„ 1936	*„*	*„*	*„*	*3.850.420*

iar în ultimii doi ani, numărul a crescut și mai mult.

Unitățile de Balilla și avantgardiști, sunt încadrate militărește, „squadra" numără 1 „tineri, „manipula" trei squadre; „centuria" cuprinde trei manipule și „cohorta" trei centurii. In fiecare provincie poate exista o „legiune" care poate cuprinde 3, 4 sau 5 cohorte

Conducerea diferitelor unități, este asigurată la avantgardiști de ofițeri, sau de gradați din miliția fascistă, la Balilla de către profesori.

„Cartea și flinta"; „turnul și plugul"; „rugăciunea și lupta", aceste metafore simbolice, servesc propagandei fasciste, adăpostind sub semnul lor principiile de educație a tinerilor.

Educația fizică ocupă un loc de frunte în educația tineretului.

Progresia exercițiilor este cu îngrijire fixată, la Ballila au fost rezervate exerciții sub formă de jocuri, la avantgardiști performanțe pre sportive, sportive, pre atletice și eventual atletice.

Mai precis, în cursul primei perioade (opt-unsprezece ani) se dă atenție întru formarea corpurilor armonioase și a caracterelor disciplinate; exercițiile de gimnastică, ocupă un loc primordial din timpul consacrat învățământului.

A doua perioadă (unsprezece-paisprezece ani) se inspiră din aceleași principii; se înmulțesc jocurile, utilizând mingea, se încearcă curse, sărituri și aruncări

Incepând dela a treia perioadă (paisprezece-șaisprezece ani) educația capătă un caracter cu totul nou. Elevul este pus să ia cunoștință de capacitățile sale fizice, rezistența la oboseală, asprimea muncei, disciplina, curajul rezonabil alcătuesc scopul exercițiilor austere și virile, ideale și practice.

Astfel se ajunge la ultima perioadă (șaisprezece-optsprezece ani), când atletismul și pregătirea militară ocupă primul loc.

Toate aceste activități, sunt ilustrate și controlate prin concursuri ce au loc în stadioanele comunale și provinciale.

Campionatele regionale sfârșesc cu marea probă cunoscută sub numele de „Marele Premiu al Fasciilor", organizat în fiecare an la Roma, pentru avanguardiști în ziua comemorării marșului asupra Romei.

Educația fizică sub aspectul pe care-l prezintă în organizația Ballila, pregătește natural pe tânăr, spre educația militară care începe cu noțiuni și reguli de viața militară și termină cu avanguardistul care este inițiat în toate tainele armei și a vieții de ostaș.

Această educație militară și fizică, O. N. B. o complectează cu o educație civică, astfel că la 18 ani tânărul avantguardist, este pregătit cu corp sănătos și viguros și antrenat vieții de soldat și cunoscător perfect al datoriilor pe care le are ca fascist.

Iată în câteva cuvinte ce-a realizat marea operă Balilla, prin tineret, pentru poporul italian.

C. M.

Tracțiunea cu frânghia un sport care tentează pe tinerii din Balilla

Ascensiunea Clubului Carpantin Român

Clubul Carpatin Român, organizează Duminică 14 și 15 August, o ascensiune colectivă cu următorul itinerariu :

Zărnești — Stâna din Zănoaga + Creasta Nordică a Pietrii Craiului — Vârful la Om — Casa Radu Negru — Valea Vlădușca — Prăpastii — Zărnești.

Plecarea va avea loc din București Sâmbătă 13 August, la orele 14.50 cu trenul de persoane Brașov.

Informațiuni suplimentare se pot da astă seară la sediul clubului din str. Sabinelor 57.

Delegat conducător :
Arh. Slelian Gănescu

FOOT-BALL

Bindea nu joacă Duminică
în prima finală a campionatului naţional
Conducerea Ripensiei a găsit că are nevoe de odihnă sufletească, fiind în doliu

Timişoara, 9 (prin telefon dela corespondentul nostru). — In tabăra Ripensiei e mare agitaţie. Jucătorii şi conducătorii toţi sunt în frigurile preparativelor în vederea

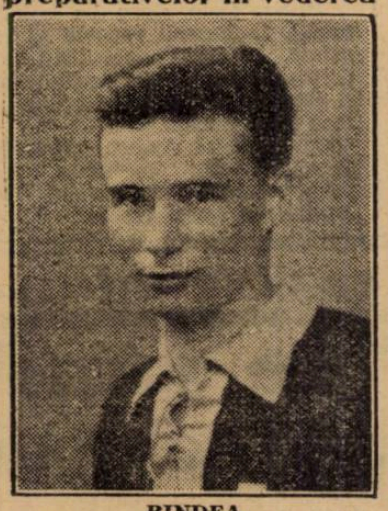

BINDEA

finalei campionatului naţional.

Matchul cu Rapid de Duminică, e privit de ripensişti cu o atenţie deosebită, corespunzătoare vieii dorinţi de a redeveni campioni naţionali.

Antrenamentele continuă — în special săptămâna aceasta — cu asiduitate.

In ce priveşte echipa pe care o vor alinia localnicii, în contra Rapidului, nu s'a luat nici o hotărîre definitivă.

Un singur fapt este aproape cert: Bindea nu va juca şi asta ca urmare a unei hotărîri a conducerii grupării. Aceasta a găsit că Bindea are nevoe de odihnă sufletească, după cele petrecute la Budapesta — cu prilejul matchului cu Ferencvaros — şi mai ales, în urma faptului că a avut durerea să-şi piardă o rudă foarte apropiată.

In această situaţie, linia de înaintare a Ripensiei va avea următoarea formaţie: Beke-Opreanu-Marcu-Schwartz-Dobay.

Un comunicat în legătură cu
Indemnizaţiile arbitrilor locali

Se atrage atenţiunea comisiunilor districtuale de arbitri, asupra cheltuelilor de deplasare ale arbitrilor, pentru jocurile locale, prevăzute în noul regulament de adm. art. 127.

Pentru acoperirea cheltuelilor de deplasare, comisiunile districtuale de f. b. a., de acord cu comisiunile districtuale de arbitri, vor fixa în fiecare an, la începutul campionatului, indemnizaţii de deplasare pentru arbitri, la jocurile pentru care sunt delegaţi, ţinându-se seamă de situaţia terenurilor.

Aceste îndemnizaţii, nu pot depăşi sumele de lei 100 pentru arbitrul de centru şi câte 50 lei pentru fiecare arbtru de linie, delegat de comisiunea districtuală de arbitri, respectivă.

Districtul va programa matchurile grupărilor fără terenuri,
dacă, până la 18 August, acestea nu depun la district acordul cu 3 proprietari de arene

Comisia districtului de football Bucureşti, aduce la cunoştinţă următoarele cu privire la competiţiile de campionat pe care le organizează pentru anul sportiv 1938-39 :

A) REFERITOR LA JOCURILE ECHIPELOR DE REZERVE ŞI JUNIORI

Grupările din divizia naţională A. B. şi categoria I-a, au dreptul să participe în campionat şi cu echipele lor de rezerve şi juniori, pentru care se deschid — şi în acest an — competiţii speciale.

In scopul unei programări judicioase şi din timp, se aduce la cunoştinţa tuturor grupărilor, făcând parte din categoriile mai sus menţionate, că se vor accepta în competiţiile de rezerve şi juniori numai echipele înscrise la district, cel mai târziu Joi, 18 August 1938.

După 18 August a. c., orice cerere se va considera nulă şi neavenită.

B) REFERITOR LA ALEGEREA TERENURILOR DE CĂTRE GRUPARILE NEPROPRIETARE DE ARENE

Pentru jocurile districtuale, pe care aceste grupări (indiferent de categorie) urmează să le organizeze în conformitate cu regulamentul, se va face alegerea terenurilor cel mai târziu până la 18 August a. c. şi în modul următor:

Fiecare grupare — care nu este proprietară de teren — va depune în scris secretariatului districtului, acordul a trei proprietari de teren.

Grupările proprietare sunt rugate a nu acorda terenul lor la mai mult de 4 grupări, arătând tot odată ordinea preferinţelor şi tot odată ora când înţeleg să pună terenul la dispoziţia grupărilor respective.

Se pune în vedere grupărilor interesate în cauză, că dacă până la data de 18 crt. nu îndeplinesc formele arătate mai sus, comisia districtului îşi va lua libertatea de-a le programa jocurile, căzând în organizarea lor, pe terenurile şi orele cari vor fi libere, neadmiţându-se vre-o modificare ulterior.

Faţă de această decizie şi faţă de experienţa încercată în campionatele precedente, cu ocazia programărilor, comisiunea atrage atenţiunea grupărilor că nu va mai tolera nici un fel de modificare şi în consecinţă le îndrumează să nu neglijeze alegerea din timp a terenurilor.

Turneul de calificare al Cehoslovaciei
Mare scandal
la matchul Teplice-Bata

Singurul match, în cadrul turneului de calificare al Cehoslovaciei, care urma să se desfăşoare Duminică la Teplice, nu s'a putut termina din cauza unui mare scandal.

Intr'adevăr, matchul dintre echipele Teplice F. K. şi Bata din Zlin, care era de o capitală importanţă pentru Bata, a început într'o atmosferă extrem de încărcată.

Gazdele au deschis scorul, periclitând astfel şansele echipei Bata de a mai putea ocupa locul II în clasamentul turneului şi să se califice ca atare pentru prima divizie cehoslovacă.

Jucătorii din Zlin au început din acest moment un joc brutal, revoltând asistenţa, care a pătruns de două ori pe terenul de joc.

Poliţia însă a izbutit să restabilească ordinea cu mare greutate, de ambele dăţi.

In minutul 26 însă, într'o ciocnire, jucătorul Vasata de la Teplice s'a ales cu piciorul rupt şi atunci publicul a invadat din nou terenul.

Intervenţia poliţiei a fost de această dată inutilă, aşa că arbitrul s'a văzut obligat să întrerupă matchul.

Scandalul este comentat defavorabil şi va avea urmări.

Shooturi şi bare

DEŞI TRANSFERUL lui Bryn Jones este un fapt împlinit, preţul exagerat de mare la care a fost cumpărat este extrem de nefavorabil comentat de cercurile sportive din Anglia.

Maiorul Buckley, directorul lui Wolverhampton, însă, a declarat că Bryn Jones „face" mai mult cu 3—4000 de lire sterline decât suma pentru care a fost vândut.

*

DUMINICA la Novisad selecţionata locală a dispus de aceia a oraşului Osijek cu 7:1 (6:0).

❖

BRATISLAVA a jucat Duminică cu o combinată Vasas-Rapid, pe care a învins-o cu 6:2 (3:0).

*

Echipele divizionare din Ungaria s'au antrenat Duminică, în vederea reluării campionatului. Rezultatele înregistrate sunt următoarele:

Nemzeti—N.S.C. 5:2 (3:0).
Ujpest—Hungaria B 7:0 (2:0)
Kispest—Gödöllö Ik 12:2 (9:0)
Budafok—B.L.K. 8:1 (3:1).
Sz. M.A.V.—D.V.S.C. 1:1 (0:1).
Vasas—Z.S.E. 5:4 (3:2).
(Infrângerea nouei calificate Z. S. E. e surpriză!)
Szeged—B.T.E. 2:0 (1:0).
Bocskai—D.E.A.C. 9 : 1 (4 : 0, 2:0, 3:1).

*

PROVIŢA DE SUS—PROVIŢA DE JOS 3—2 (0—1)

Duminică 7 August a. c. s'a disputat pe terenul comunei Proviţa de Sus un match amical între reprezentativa Proviţei de Sus şi a celei de Jos.

După un match spectaculos, vizionat de peste 500 spectatori, primii au învins cu 3—2.

Dominată net, Proviţa de Jos nu a cedat mai categoric datorită fundaşului Constantin care a fost cel mai bun om de pe teren.

Pentru Proviţa de Sus, au marcat: Eliade Groşescu (2) şi Liviu Baicu şi pentru cei din „Jos", Dobre şi Tudor în propria-i poartă.

A condus autoritar, d. Emil Groşescu din Câmpina, următoarele echipe:

Proviţa de Sus: Tr. Groşescu, Tudor, M. Groşescu (Olteanu), Olteanu (Dragomirescu), El. Groşescu, N. Apostolescu, Şt. Groşescu, N. Rroşescu, Lviu Baicu, Miron Georgescu.

Proviţa de Jos: Cioacă, Constantin, Oprescu, Pipera, Dumitrache, Şerban, Dobra, Vâlcu, Roman.

*

SPORT RURAL

Pe terenul comunei Ciorani, din jud. Prahova, s'a disputat Duminică un match de football, între clubul „Avântul Sportiv din com. Adâncata şi „Vulturii" din com. Ciorani.

Victoria a revenit primilor cu 4—1.

D. inv. N. Dumitrescu, a condus formaţiile:

A.V.A.: Vcicu, Simion, Sprânceană, Oprea, Gică, Seremet II, Podăreanu Stancu, Seremet I, Preda, Bebe.

Vulturii: Iancanu, Adam, Hilea, Lungu, Aron, Maxim, Oprea, Moraru, Vasilescu, Ioan Matei.

*

GLORIA (FOCŞANI) — SIRETUL (GALAŢI) 5—0 (0—0)

Un interesant match de football s'a desfăşurat pe terenul municipal din Focşani, între echipele C. F. Siret (Galaţi) şi Gloria care s'a terminat cu o categorică victorie a gazdelor.

Echipele s'au prezentat astfel:

C. F. Siret: Martinescu Al., Gabi N., Racu Ştefan, Chiru Constantin, Abele Nicolae, Ioan Margina, Pascu Constantin, Alex. Costăchescu, Stanciu Aurel, Vasile Aurel şi Oprea Costică.

Gloria Mehedinţi-Dolhan: Ionescu I, Ionescu II, Brătilă Ioan, Mănescu Gh., Aldea Constantin, Rădulescu Alex. II, Gheorghiu Mihai, Rădulescu Alex. I, Panaitescu-Morţolea şi Costache Zamfir.

In prima repriză, deşi s'a jucat mai mult la poarta Siretului, totuş nu s'a putut înscrie nici un goal.

In repriza secundă, jocul devine mai dur şi Zamfir marchează primele goaluri în minutele 52 şi 57.

Au mai marcat Rădulescu, Brătilă şi Panaitescu. A arbitrat d. lt. V. Zamfir.

*

Gruparea neafiliată „Victoria" secţia foot-ball, aduce la cunoştinţa celor interesaţi, că organizează un turneu fulger dotat cu o splendidă cupă, între echipele nealiniate.

Inscrieri şi informaţiuni la sediul asociaţiei, Calea Moşilor 69, în fiecare zi între orele 14-16 p. m. Taxa de înscriere lei 102.

In caz de neparticipare a cel puţin 10 echipe, cupa nu se va mai disputa.

★

AS. SP. CULT. LETEA-TEXTILA (Buhuşi) 5:0 (1:0)

Pe terenul de sport al muncitorilor din Letea, echipa d-lui ing. Brătianu, întărită cu 7 elemente ceferiste, a învins muncitorii din Buhuşi, cu 5—0.

Dela început, Letea domină insistent. Ocazii peste ocazii sunt ratate, până în min. 42 când Stroescu marchează de aproape.

După pauză băcăuanii atacă încontinuu şi, în min. 58, în urma unei învălmăşeli la poarta lui Grosaru, Richard marchează în propria poartă.

In min. 73, Ţicu înscrie cel mai frumos goal al partidei, dintr'o pasă a lui Savin.

După 6 min. Savin transformă un penalty.

Scorul final e stabilit de Ţicu, tot din penalty, în minutul 85.

S'au remarcat: Ţicu, Savin şi Filip dela Letea, Grosaru (cel mai bun depe teren), Stăncuţă, dela Textila-Buhuşi.

Arbitrajul d-lui Olteanu, bun.

*

Gruparea districtuală bucureşteană, Avântul Sportiv, şi-a complectat comitetul, după cum urmează :

Preşedinte: *d. comisar şef. Vintilă.*

Vicepreşedinte: *d. lt. medic Marin Crişcotă.*

Tariful de publicitate al ziarului UNIVERSUL SPORT

(CATEGORIA IV) LINIA CORP 5	
Dela 10-1000 linii Lei	9
Dela 1000 linii în sus . . . . . „	7,50
Anunţurile colectorilor de loterii „	10
Bilanţuri, convocări, notificări etc. „	30
Ştiri artistice, judiciare, şcolare „	15
Informaţiuni comerciale minimum 5 linii „	17,50
Informaţiuni financiare minimum 5 linii „	17,50
Informaţiuni colectori de loterii . . . . . „	20

FOOT-BALL

Primul antrenament la Obor a fost făcut de Sportul Studenţesc

Sub conducerea lui DOBO, studenţii au făcut un uşor antrenament de condiţie

Intr'adevăr.

Nu Unirea Tricolor ci Sportul Studenţesc a inaugurat sezonul la Obor.

Studenţii s'au antrenat eri sub conducerea lui Dobo; sumar şi mai mult în glumă întrucât nu au luat parte la acest antrenament decât foarte puţini jucători şi... niciun conducător.

Cei ma imulţi sunt încă la „băi" sau la cluburile lor, cari nu le-au dat încă deslegarea, pentru Sportul Studenţesc.

TERENUL UNIRII E O LIVADA

Pe arena din faţa gării de Est, e linişte. Cei câţiva puştani, atraşi de sgomotul mingilor, nu se entuziasmează cu niciun preţ.

Pe teren nu sunt figurile cunoscute ale jucătorilor oboreni.

Sub soarele torid, cu iarba cosită şi strânsă în clăi mici terenul Unirii Tricolor pare o livadă.

Miros de fân, soare... băeţii, trântiţi pe clăi, nu au nici o poftă de mişcare.

Dar Dobo nu poate accepta acest „dolce far niente", deşi ar fi de aceeaşi părere şi el.

UN DEBUT PESIMIST

In centrul terenului, capul ras al lui Dobo e a doua imagine a soarelui.

Şi o imagine pesimistă, căci a strâns băeţii în jurul său vorbindu-le despre posibilitatea de a părăsi la anul divizia naţională A. Argumentul acesta menit să justifice severitatea antrenamentelor, nu are, oricât de sumbru este, nicio influenţă asupra seriozităţii jucătorilor.

UN TUR IN ALURA DE COCOŞI

Discursul „în negru" al lui Bobo odată sfârşit ,a început tradiţionala ocolire a terenului.

Ocolul nu este însă atât de clasic, întrucât Dobo îi sileşte pe jucători să meargă în pas gimnastic executând în acelaşi timp o mişcare de omoplaţi, care imp.umută jucătorilor o alură de cocoşi.

In acest fir indian sunt aliniaţi următorii:

Ghenea, Schulder, Duce, Tache Dumitrescu, Marinescu, Andreescu, Drăgan şi alţi câţiva juniori.

Execută corect Ghenea, Take Dumitrescu şi Duce. Cei mai slabi dintre toţi sunt Drăgan şi Marinescu, cari sunt trecuţi în coadă.

Până la sfârşit, în coadă nu se produce decât o singură schimbare: Marinescu schimbă din când în când cu Drăgan.

MAI MULT SPAŢIU

Urmează apoi câteva exerciţii de gimnastică uşoară şi sprinturi scurte.

Impresia pe care o lasă este aceea că Dobo preferă înghesuiala.

Ar trebui să execute toate mişcările într'un spaţiu cât mai larg.

Se potriveşte mult mai bine cu vârsta şi temperamentul băeţilor.

INTRE GHENEA ŞI MIŞU CONSTANTINESCU

Antrenamentul de condiţie se termină spre marea bucurie a jucătorilor, cari de abia aşteptau să dea cu piciorul în mingie.

Urmează o serie de pase, în care se observă că băeţii au pierdut din siguranţă şi precizie şi apoi un scurt antrenament la o poartă.

Schulder are shoat şi Ghenea apără cu greutate.

Fostul venusist are un defect foarte mare, pentru un portar de divizia naţională A.

Nu poate reţine mingia şi de aceea între el şi Mişu Constantinescu preferăm pe cel din urmă.

Antrenamentul s'a sfârşit printr'un act de autoritate.

Dobo a silit pe jucători să nu mai tragă la poartă.

— n. g. s. —

„C.F.R." (Rădăuţi) - „Venus" (Botoşani) 6-2 (0-1)

Botoşani. — In match amical, „Venus" din localitate, a întâlnit formaţia ceferiştilor din Rădăuţi.

Conduşi la pauză cu 1—0, rădăuţenii au arătat că ştiu să joace foot-ball şi că „Venus" e încă o echipă slabă.

D. Ştefan Fianu-Botoşani, a condus formaţiile :

„C.F.R. (Rădăuţi): Alexa, Papadiuc, Pepiuc, Clipa, Bordeian, Văcărean, Aluriu, Rusu, Lewiţchi, Hapan şi Friţ.

„Venus": Basarab, Demetrian, Balan, Lincs, Gheban, Petrescu, Con, Văsescu, Pară, Ionel şi Constantinescu.

JOCUL

nu are istoric.

A fost plictisitor dela început până la sfârşit.

Localnicii au arătat că sunt încă departe de sensul cuvântului „foot-ball-asociaţie" şi credem că au reuşit să piardă şi puţinele simpatii ce le aveau printre sportivii botoşăneni.

Rădăuţenii în schimb, au jucat legat şi au avut tot timpul jocul la discreţia lor.

Faptul că prima repriză au fost conduşi, se datoreşte jocului de uzură practicat.

Repriza doua, chiar din primul minut, rădăuţenii reuşesc să egaleze. Urmează apoi tirul îndreptat către poarta localnicilor şi care s'a soldat cu marcarea a încă cinci puncte.

Duminică 14 August, „Unirea-Tricolor" din localitate, va primi echipa divizionară B, „Hatmanul Luca Arbore".

T. C. Târgovişte a învins cu 6-3 (3-1) Avântul Muncitoresc

după un match presărat cu brutalităţi

Târgovişte. — Am relatat în ziarul nostru trista situaţie a sportului local şi cum este înţeles de unele grupări.

Frumosul în sportul nostru s'a spulberat.

Orice match de foot-ball se transformă într'o gală de box. Un spectacol odios, care nu face deloc cinste, acelora ce l'au determinat, s'a petrecut Duminică pe terenul şcoalei de cavalerie, între echipa continuu provocatoare „T. C. T." şi gruparea muncitorească „Avântul Muncitoresc" tot din localitate.

Publicul spectator, datorită acestor fapte, refuză a mai lua parte.

La acest match, s'au încasat numai 700 lei, adică au participat 70 de spectatori curagioşi.

Matchul, totuşi, a avut loc.

La fluerul arbitrului Iosef Grünblat s'au aliniat formaţiunile :

T. C. T.: Baronide, Mişu Dumitrescu, Sandy, Trifu, Madoian, Cialâc, Aerichidis, Mişu Daffu, Duduleanu, Nitescu şi Mişu Ionescu.

A. M. T.: Biriţă, Zamfir, Leafu, Tassovici, Cristodorescu, Bella, Iacob, Oprescu, Donco, Ghiula şi Păunescu.

Au marcat : Aerichidis (m. 5); Cristodorescu (m. 8, 52, 65); Păunescu (m. 21) în propria poartă; Mişu Ionescu (m. 25); Mişu Daffu (m. 55, 60); Duduleanu (m. 64).

Cel mai bun din 22 : Cristodorescu.

S'au remarcat dela tecetişti Mişu Dumitrescu, Cialâc şi Ionescu Mişu; iar dela A. N. T., Donco, Oprescu, Bella, Luafu şi Biriţă.

CUM S'A JUCAT

„Muncitorii", au prestat un joc frumos în prima repriză fiind superiori adversarilor.

In a doua parte a jocului, intrând în funcţiune pumnii jucătorului Modolea, care a lovit pe Iacob şi Aerichidis, ce a schilodit pe Oprescu, muncitorul nu s'au demoralizat, nemai îndrăznind să atace.

Pe Splai nu se glumeşte...

Ianossy a „lucrat" pe rând cu toate compartimentele echipei

Pregătirile echipelor în vederea noului campionat naţional devin din ce în ce mai accentuate.

După ce, la început, jucătorit au fost luaţi binişor numai cu gimnastică şi atletică uşoară pentru revenirea şi punerea la punct a condiţiei fizice, acum antrenamentele cu balonul au început şi băeţii sunt „frecaţi" din ce în ce mai serios'

DAVID

Eri după amiază Venus s'a antrenat ve arena sa din splaiul Independentei, sub conducerea lui Ianossy.

CINE A PARTICIPAT

La acest antrenament, au luat parte următorii jucători : David, Iordăchescu, Ionescu-Crum, Colea Vâlcov, Gain, Demetrovici, Bărbulescu, Beffa, Orza, Ploeşteanu, Humis, Bodola, Iordache, Petea Vâlcov, Dan Gavrilescu, Ene şi Iliescu.

ALBU, SFERA SI FIERARU AU LIPSIT

Este usor de remarcat că din lista de mai sus lipsesc numele lui Albu, Sfera şi Fieraru. Fundaşii titulari ai Venusului nu au putut lua parte la antrenamentul de eri fiind reţinuţi de servicii.

Cât priveşte pe Fieraru, acesta a întârziat şi nu a mai făcut antrenament.

LA INCEPUT CONDIŢIE

Şedinţa de pregătire a debutat prin exerciţii fizice şi un tur al arenei. După care jucătorii au început antrenamentul cu balonul.

La poarta din spre Ştirbei Vodă s'au grupat *Iordăchescu, Ene, Petea, Iliescu* şi *Dan Gavrilescu.*

In centrul terenului *Colea* şi proaspătul venusist *Ionescu Crum* s'au antrenat separat.

Alături de ei *Gain, Demetrovici, Bărbulescu* şi *Beffa* au lucrat împreună, iar la poarta dinspre Dâmboviţa, s'au antrenat *Orza, Ploeşteanu, Humis, Bodola, Iordache* şi *David*, care a fost pus la grea încercare de quintetul ofensiv al negrilor.

PRIMA GRIJE : ARIPILE

Ianossy — antrenorul echipei — a arătat în tot cursul antrenamentului de eri o grije specială pentru cele două aripi venusiste Orza şi Iordache.

Imediat ce a început antrenamentul, Iordache a fost primul luat în primire şi pus să bată cornere.

Şi să tot fi bătut bietul Iordache circa 50 de lovituri de colţ, până ce s'a convins Ianossy că ştie să le bată.

Orza, care între timp privise amuzat la Iordache, a trecut şi el la bătut cornere şi s'a convins până la urmă, că nu e chiar aşa de uşor să le baţi bine...

ATACUL INTREG LA LUCRU

După ce a terminat cu aripile a intrat în lucru întreaga linie de atac : *Orza, Ploeşteanu, Humis, Bodola* şi *Iordache.*

S'a procedat în felul următor : cam de la linia de centru Ianossy pasa mingia unuia din atacanţi şi de aci în passe repezi şi deschideri pe aripi trebuia să se ajungă în faţa porţii apărată de David unde fiecare acţiune trebuia să se închee printr'un shoot.

TRIPLETA SEPARAT, ARIPELE SEPARAT

După ce întreg atacul a lucrat un timp în întregime, s'a schimbat metoda.

Antrenorul a lucrat cu tripleta separat de extreme în felul următor : tripleta primea o mingie pe care trebuia s'o ducă până la poartă, unde să shooteze.

Imediat una din extreme primea şi ea o mingie pe care trebuia s'o centreze celeilalte care să tragă la poartă.

A DOUA LINIE DE ATAC

După un timp Ianossy *a schimbat compoziţia liniei de atac înlocuind pe* Ploeşteanu *cu* Gavrilescu, *pe* Bodola *cu* Petea *şi pe* Iordache *cu* Ene. *S'a format astfel următoarea linie de atac :* Orza, Gavrilescu, Humis, Petea *şi* Ene.

Şi aceştia au lucrat la fel ca primii.

MIJLOCAŞII LA RAND

După atac, au urmat mijlocaşii.

In primul rând Gain, apoi Gain şi Demetrovici şi apoi Beffa şi Bărbulescu.

Toţi aceştia au fost încercaţi în toată gama technicei balonului.

ULTIMUL

David a fost ultimul care a fost pregătit de antrenor.

I s'a tras la poartă cu mai multe mingi deodată fiind serios întrebuinţat.

In cursul antrenamentului, David a dovedit şi că e în formă, dar mai ales că are calităţi excepţionale.

Antrenamentul s'a terminat cu o şedinţă de masaj.

❖

Impresia generală după acest antrenament a fost aceea a unei mari seriozităţi şi conştiinciozităţi.

Toţi jucătorii s'au supus, cu extremă docilitate, muncei impusă de antrenor tuturor în bloc şi fiecăruia separat.

Antrenorul Ianossy a arătat şi el pe lângă pricepere şi o mare doză de aptitudini didactice şi atenţie dispersată.

In timp ce lucra cu atacul sau cu mijlocaşii, nici ceilalţi jucători nu erau neglijaţi şi antrenorul găsea timp să-i îndrumeze şi pe aceştia.

E de sperat că, urmând pregătirile în acelaş mod, echipa Venusului nu va întârzia să ocupe în campionat locul pe care de mult îl merită.

— T. Andronic —

FOOT-BALL

Prassler şi Sadowsky, cei doi fugari din Arad, au fost prinşi de... Juventus

Acuzaţii îşi justifică, în faţa judecătorului nostru, actul săvârşit în... beneficiul A.M.E.F.A.-ei

„Universul Sport" inaugurează astăzi cronica judiciară, cercetând cazul inculpaţilor Sadowsky şi Prassler, a căror transferare la Bucureşti, a produs sensaţie...

Detectivul nostru i-a surprins într'o cofetărie pe bulevard, tocmai în momentul când comiteau delictul — foarte grav pentru footballiştii români — de a comanda îngheţată.

Cei doi inculpaţi, cari au fost prinşi... de Juventus, după peripeţii cinematografice şi cheltueli foarte mari, au fost supuşi unui interogatoriu.

Ei n'au opus nicio rezistenţă şi au răspuns cu cea mai mare bunăvoinţă.

INCEPE INTEROGATORIUL

„Numele dvs.?

„Noi credeam că suntem destul de cunoscuţi la Bucureşti, dar fie.

„Eu mă numesc Sadowsky Robert şi el Prassler Iuliu".

„Vârsta ?

„Ştiu că pentru un footballist, aceasta este o chestiune foarte delicată... dar vă rog să-mi răspundeţi exact, mai ales că se poate dovedi foarte uşor cu licenţele.

„Avem împreună 50 de ani. Eu am 26 şi Sadowsky 24".

„Unde v'aţi născut ?

„Eu sunt născut la Cernăuţi, iar Prassler la Valea lui Mihaiu".

„Sunteţi acuzaţi de toată presa că aţi fugit dela A. M. E. F. A. cu suma de 300.000 lei. Ce-i adevărat în toată afacerea aceasta ?

„Am fi foarte fericiţi dacă lucrurile ar fi aşa. Dar nu sunt. Noi am schimba imediat suma, pe care am primit-o noi cu aceea primită de clubul nostru".

„Aşa dar, tot aţi primit ceva ca să plecaţi.

„Desigur. Eu am primit 45.000 şi Sadowsky numai 40.000 lei. Dar nu-i aşa că aveam dreptul să primim şi noi ceva, nu numai A. M. E. F. A." ?

SADOWSKI

„Ba da. Dar de ce aţi ţinut aceasta în secret ?

„Pentru că nu ne-a întrebat nimeni până acum".

„Bine.

„E un răspuns corect.

„Dar ce v'a îndemnat să faceţi pasul acesta ?

„Cauza principală este footballul.

„Bucureştiul este centrul footballistic cel mai important şi are posibilităţile cele mai vaste.

„Credem că aici ne va fi mult mai uşor să ne afirmăm şi într'adevăr, în afară de salariul de 8.000 lei lunar, aceasta a fost a doua cauză importantă a plecării noastre".

„Într'adevăr, e lăudabil ceia ce gândiţi. Dar dumneata, Prassler, gândeai altfel acum o lună-două, când vreai să pleci în Franţa.

„Intocmai.

„Primisem o ofertă foarte interesantă dela un manager străin dar pentrucă răspunsul definitiv nu a sosit, am semnat pentru Juventus. Ştii şi dumneata că ce-i în mână nu-i minciună".

„Şi acum, ce aveţi de gând să faceţi ?

„Prassler va juca football.

„Eu voi juca football şi hockey pe ghiaţă şi voi opta pentru Venus sau Telefon-Club. Nu ştiu încă pentru cine şi de altfel nu e frumos ca în pragul campionatului de football să mă gândesc la hockey pe ghiaţă".

„Nu ştiu dacă sunteţi sentimentali sau nu, dar totuşi vă întreb: ce-aţi simţit când aţi plecat din Arad ?

„Suntem sinceri. Am plecat cu regret. Oricum, în trei ani de când jucăm la A. M. E. F. A., am legat multe prietenii şi trebuie să mărturisim că eram înconjuraţi acolo de o simpatie deosebită".

„Dar când aţi sosit în Bucureşti ce impresie aţi avut ?

„Pentru mine Bucureştiul este al doilea oraş al meu, pentrucă vin în fiecare iarnă să joc hockey aici.

„Eu am simţit ce simţiam deobiceiu când veneam cu echipa ca să jucăm matchurile de campionat.

„Oricât voi sta în Capitală, ea are să mi se pară totdeauna un oraş nou".

„Dumneata, Prassler, eşti mai sentimental... şi nu-i nevoie să roşeşti când îţi spun asta.

„Dar acum să vă întreb: de ce aţi devenit profesionişti ?

„Visul nostru a fost întotdeauna să jucăm în divizia naţională A. Şi odată ajunşi în divizie, a trebuit să ne apucăm serios de această meserie, pentrucă noi considerăm footballul ca oricare altă carieră : artist, funcţionar, negustor.

„Am văzut că existau posibilităţi frumoase şi cum noi... aveam talent ne-am dedicat numai footballului".

„Ceia ce e interesant la voi, este că sunteţi foarte modeşti. Dar să lăsăm asta şi să-mi spuneţi pentru ce aţi semnat pentru Juventus.

„Pentrucă Juventus este un club serios, cu un comitet, al cărui program este să facă iarăş un club mare ca în trecut şi noi voiam să jucăm într'un club mare şi... bucureştean".

„Ce credeţi voi, veţi mai juca în echipa naţională ?

„Vom depune toate sforţările şi sperăm că nu numai noi, dar şi ceilalţi colegi de club vor juca în echipa Ro-

PRASSLER

mâniei. Ştii, e atât de frumos să fii internaţional".

„Sunteţi foarte optimişti şi asta e bine pentru un jucător de football, dar spuneţi-mi acum: ce credeţi despre publicul bucureştean ?

„Nu vrem să ne punem bine cu el, dar este cel mai bun public din ţară pentrucă ţine cu echipa, care joacă mai bine. Firește, sunt şi excepţii dar... nu-i vina lui".

„Nu ştiu dacă cele spuse de voi vor convinge pe judecători. Eu găsesc că aveţi dreptate dar...

„In orice caz atunci când veţi avea ultimul cuvânt ce-o să răspundeţi ?

„Pentruce aţi făcut, la urma urmelor, pasul acesta ?

„Singura noastră scuză este că am făcut ceiace am făcut numai în interesul viitorului nostru".

„Bun. Eu vă cred.

„Dar trebuie să semnaţi aceste declaraţii.

„Cu cea mai mare plăcere".

Sadowski

Prassler Iuliu

pentru conformitate,
Petre Steinbach

JUVENTUS

va avea echipă de hockey pe ghiaţă

Marile grupări bucureştene de football, au pornit pe un drum sănătos, care nu poate decât să folosească sportului în general.

Astfel, după Venus, care pe lângă football practică hockeyul pe ghiaţă, atletismul, nataţia, volley-ball-ul şi în viitor rugby-ul, Juventus anunţă că-şi formează pentru iarna aceasta o echipă de hockey pe ghiaţă din care vor face parte numai jucători de football.

Lotul într'adevăr este de bună calitate: Sadowsky, Vulcănescu, Flamaropol, Ego Munteanu, Endreffi, Schira şi Georgescu.

Planul Juventus-ului îl opreşte astfel pe Sadowsky să semneze, aşa cum ne declară în altă parte, pentru Venus sau Telefon Club.

Deasemenea nu vedem cum va reuşi Juventus să-l transfere pe Ego Munteanu, care joacă la Telefoane şi pe Flamaropol, care este vedeta Gloriei.

In orice caz, le urăm succes !

Sp. Studenţesc şi S.T.B.

se vor întâlni Duminică într'un match amical

Sportul Studenţesc susţine Duminică dimineaţă la ora 10,30, primul match public în compania S.T.B.-ului, pe arena din şos. Ştefan cel Mare.

Universitarii fac intense pregătiri în vederea reluării activităţii oficiale.

Cu ocazia matchului de Duminică, vor fi văzute la lucru nouile achiziţii ale Sportului Studenţesc, cari sunt elemente de reală valoare.

In compania S.T.B.-ului, Studenţii pot face un antrenament reuşit.

Matchul de deschidere va fi furnizat de Socec-Lafayette şi Leonida.

Cupa „V. V. Tilea" va începe la 28 August

Un comunicat al Ligii de Sud

„De oarece federaţia de football a admis ca un match din semifinala cupei juniorilor să se joace deschidere la matchul Jugoslavia B-România B, din 4 Septembrie, iar finala în ziua de 25 Septembrie, deschidere la matchul Germania-România, liga de Sud decide începerea competiţiei Cupei V. V. Tilea la data de 28 August, în loc de 14 August.

„Districtele care au nevoie de foi de reducere pe C. F. R., vor anunţa din timp liga de Sud, spre a le obţine, dela forurile competente.

„Regulamentul competiţiei se va expedia din timp".

Preşedinte, Bucur Bârsu.
Secr. gen., Teodorescu Panait

LOVITURI DE... COLŢ

ESTE mai mult ca sigur că d. V. V. Tilea se va înapoia în Capitală Vineri, când urmează să aibe loc o întrevedere cu d. Luchide în legătură cu viitorul comitet federal.

ECHIPA Bascilor, a jucat în Mexic — unde jucătorii spanioli s'au stabilit — sub numele de „Spania" şi au pierdut cu 0:2 în faţa clubului „Asturias".

TURDA şi PRAHOVA au confirmat că participă în divizia B.

De altfel, termenul de confirmare a fost prelungit până la 15 August.

INSCRIERI

FLOREASCA: Ziua XIII-a, Luni 15 Aug[illegible]

Pr. RAMAZURI 1000 m. Grupă 15.000 lei

1000 Brenn, Rama II, Răsura, Floarea, Tava, Cina, Barza, Grozava, Olga, Isvor, Muscuțița, Dolly B., Eoi, Năvalnic, Columbus.

Pr RAMNICUL SARAT — 1600 m.

Grupa E — 16.500 lei

1600 Pacahantos, Du-te, Petrus, Ducessa, Centaur, Izma, Duda, Bruma II, Sonia Worthy, Vântișor, Catinca, Curier, Talaz, Bunel, Uța, Ezer Jó, Casatca, Ninon.

Pr. ROSIEȘTI — 1500 m. Handicap — 16.500 lei

1500 Santuzza
1520 Lin, Peter Volo
1540 Dacia
1560 Flăcău, Desis
1580 Crăiasa
1620 Diadia, Lul
1640 Peter Gordon, Va-ta
1660 Sorana, Extra, Aluniș
1680 Arvuna, Elena, Bețiv, Dâmb
170 Dor de Ducă
1720 Dudu Gordon, Furor
1740 Candriu
1760 Mohor, Domnița, Harry
1780 Floritta

Pr. RACACIUNI 2000 m. Handicap — 15.000 lei

2000 Mărțoaga, Sam Worthy, Farsa
2020 Avanti III
2040 Lancia
2060 Valona
2080 Vestit
2100 Mura, Izma
2120 Sultana II, Makrele, Pinkerton
2140 Tava, Elixir, Igor, Busuioc, Jeles II
2160 Pikaver, Kamaa, Bunel
2180 Bruma II, Ciclop, Pacahantos, Sonia Worthy
2200 Ducesa, Voevodul Țiganilor
2220 Kismet, Florica II, Dora Stroeva
2240 Lucifer II.

Pr. TORINO — 2200 m. Condiție — 27.000 lei

2220 Primrose, Kanada, Sam Worthy, Katy Caid, Anny Worthy
2240 Vavana, Napvlopo, Voraus, Nation
2260 Trixie, Joppa Hannover
2280 Roland D.

Pr. TOPAZE — 1600 m. Condiție — 21.000 lei

1580 Dorka
1600 Handicap, Leu
1620 Hercegnó, Frederike, Vivat, Vântișor, Leona, Ezer Jó, Dorna, Livada
1640 Bonzo, Dora Stroeva, Rugina
1660 Venezia, Peceora, Kismet, Colina, Duda, Sonia Worthy, Catinca, Domnica, Lucifer II, Campion Jr.
1680 Primrose, Naverno, Pacahantos, Prokator, Edith, Curier, Du-te, Fama, Anny Worthy, Rosalinde, Viitor
1700 Kanada, Torent, Theodora Stuf, Uța
1720 Biondella, Voraus, Margaret T, Pock
1740 Quaraurba, Jade
1760 Opanka
1800 Valentio.

Pr. TREI SCAUNE. — 1000 m. Condiție — 21.000 lei

1000 Floare, Grozava, Olga, Robâmaș, Călin, Năvalnic
1020 Rama II, Draga Mea, Columbus
1060 Gaby M.

Pr. TARGOVIȘTE. — 2000 m. Condiție — 15.000 lei

2000 Peter Volo, Santuzza, Primăvara
2020 Dacia, Flăcău, Lin
2040 Desiș, Crăiasa
2060 Diadia, Lul
2080 Strengar, Sorana, Vata, Elena, Cavaler
2100 Furor, Arvuna, Peter Gordon, Hollo
2120 Dâmb, Aluniș, Ostaș
2140 Domnița Harry, Candriu, Extra
2160 Bețiv, Florita
2200 Dorka, Glonț, Oborean, Adda Worthy.

Pr. TURDA. — 2200 m. Record — 24.000 lei

2240. Casatca, Pandur, Centaur, Curier
2260 Ben Hur
2360 Joppa Hannover.

Publicarea greutăților

FLOREASCA: ZIUA X-a Duminică 14 August

PR. HERODES, H'CAP. 12.000 lei, 1200 m. (8)

Cocotte	65
Aida	57
Becasse	65
Melita	54½
Fioretta	53½
Tatja	49½
Dumneaei	45
Dictator	40

PR. HARIVANSA, Whcp. 14.000 lei, 1800 m. (14) (2 reprize)

Parabola	76
Geza	73½
Hop și eu	72
Don Alberto	69
Spătar	65½
Boshko	65
Meșterul Manole	61½
Caiafa	55
Cărăbuș	54½
Licurici	53
Marmara	53
Puisor	52½
Jessica	51
Lulu	45

Inscrieri

DUMINICA 14 AUGUST TRAP

Pr. RAMADAN — 1600 m. Condiție — [illegible]

1580 Dorka
1600 Ezer Jo
1620 Vivat, Leona, Rugina
1640 Bonzo, Venezia, Peceora, Dora Stroeva, Domnica, Du-te, Kismet, Colina, Catinca, Guardian Girl, Curier
1660 Rollo, Prokator, Edith, Torent, Centaur, Viitor, Fama, Theodora, Anny Worthy, Rosalinde, Uța.
1680 Primrose, Mein Liebling, Orzlany, Sam Worthy
1700 Voraus, Margaret T., Jade, Amilkar, Champion.
1720 Opanka, Quaramba
1740 Valentio.

Pr. RAPALLO — 2800 m. Record — 24.000 le

2800 Rugina
2820 Pachantos, Cupidon, Ieroșca II, Talaz.
2840 Biondella, Pock, Brebenea
2860 Nation, Valentio
2880 Katy Caid
2900 Trixie, Kanada
2920 Naplopo
2940 Jappa Hannover
3000 Roland D.

Pr. RADNA MARIA — 2100 m. Handicap — 24.000 lei

2100 Katy Caid, Fama, Prokator, Vivat, Lucifer II
2120 Sam Worthy, Jade, Margaret T, Anny Worthy, Viitor
2140 Naplopo
2160 Trixie, Voraus
2180 Rollo, Opanka
2200 Roland D.

Kipism

70 concurenți în 10 curse

Astăzi la Floreasca

PARIUL AUSTRIAC începe cu miza de 30000 lei

Un program interesant

Amilkar și Joppa Hannover iau startul în Premiile Rateș și Rubicon

Reuniunea de astăzi de la Floreasca, deși lipsită de atracția vreunui premiu clasic, se păstrează totuși interesantă datorită faptului că cele 10 alergări ale zilei, mulțumită unor condiții abil alcătuite, se prezintă cu mici excepții, cât se poate de pasionante, întrucât șansele sunt bine echilibrate.

Cu excepția principalelor premii figurează pe program: Premiul Rubicon și Premiul Rateș, în care JOPPA HANNOVER și AMILKAR se prezintă cu șanse detașate, celelalte alergări vor fi disputate cu multă îndârjire. Datorită acestui fapt, sportul pe care il vor furniza va fi de bună calitate, iar sosirile vor furniza spectatorilor emoții puternice.

Dar chiar principalele alergări își păstrează intact interesul, întrucât singură posibilitatea de a vedea la lucru elemente de talia lui Amilkar și Joppa Hannover este suficientă.

Dealtfel, publicul frecventator al alergărilor de trap, a ajuns la un inalt grad de rafinament și apreciază și cursele disputate de puțini concurenți, dar numai acești concurenți să fie de bună clasă.

Din acest punct de vedere, nimeni nu poate imputa nimic unor HAVANA, JADE și VALENȚIO, care vor fi adversarii excelentei produse a creșcătoriei americane, Joppa Hannover, în Premiul Rubicon, sau adversarii lui Amilkar din Premiul Rateș; DORKA, una dintre fruntașele trei-anilor, VIVAT — cal ce nu mai are nevoe a fi prezentat — și excelenții 7 ani VIITOR și SAM WORTHY.

Dealtfel Premiul Rateș mai păstrează un mare interes și suficientă incertitudine asupra rezultatului, întrucât Amilkar abordează pentru prima oară la noi, distanța de 2000 m. și în plus este obligat să dea și importante avantagii adversarilor lui.

Extrem de interesant, atât ca desfășurare cât și ca semnificație, va fi Premiul RAMNICUL VALCII, la al cărui start vor fi prezenți și câțiva dintre cei mai buni trei-ani.

Datorită faptului că distanța este de 2000 m. vom putea trage prețioase concluzii asupra aptitudinilor lor pentru distanțele lungi.

Prezența unui Glonț și Ghimp alături de Natașa și Adda Worthy sporește foarte mult interesul cursei.

Summum de spectaculozitate ne va fi oferit de handicapurile zilei, pentru cari egalizatorii șanselor au avut mână extrem de fericită. Nu este de mirare dacă acestei reuniuni — posesoare a unui astfel de program — îi vom prevedea un frumos succes.

1. PR. RUSOVAT. Deși obligată să dea adversarilor ei 20 m., Draga Mea nu va trebui să facă mari eforturi spre a duce premiul acasă, întrucât nici Floare, nici Grozava nu sunt de talia ei.

Indicăm: DRAGA MEA.

2. PR. RODOS. Rama II ne contând la pariul mutual nu ne vom ocupa de șansa ei. Despre debutanta Răsura — o frumoasă fată a iepei Csipkeroze se vorbesc lucruri foarte bune și da deplină satisfacție la antrenament. Totuși, dat fiind că avem impresia că ne aflăm în fața unui element prea puțin corect și în plus și debutând, nu putem să-i acordăm încredere într-o luptă în care adversarii au cât 2 curse la activ. Dintre ceilalți, se impun în baza probelor publice Brenn și Columbus, iar în virtutea celor ce arată la antrenament, Barza. Cum ultima a dezlănțuionat în ziua debutului, îi vom menționa o frumoasă șansă de out-sider.

Intre Brenn și Columbus întâlnirea din premiul Flăcăilor este favorabilă celui de-al doilea. Totuși ținând seamă de faptul că fiul lui H. P. și-a compromis o frumoasă situație într-un galop lung, îi vom acorda încredere, întrucât avem impresia că este mai bun de cât a arătat.

INDICAM: BRENN, Columbus, Barza.

3. PR. RUBICON. In baza tuturor liniilor existente, Joppa Hannover parează net adversarii ce întâlnește în această cursă.

Mai interesantă va fi lupta pentru locul doi din plasă. Pentru aceasta vom selecționa alegerea noastră între Havana și Jade. Deși pe hârtie au șanse perfect egale, noi vom prefera pe fiica lui Texas, întrucât pensionara Grajdului Sterea nu se impacă prea lesne cu distanța alergării.

Indicăm: JOPPA HANNOVER, Havana.

4. PR. RASAUD, repr. 1-a. Alergarea fiind disputată de concurenți neconfirmați și extrem de neregulați, desemnarea unei preferințe este extrem de dificilă. Vom elimina în prim rând pe Santuzza și Lin, întrucât sunt prea modești spre a putea câștiga. In aceiași situație se află și Valmaș, care în plus este și penalizat. Flăcău primind numai 40 m. dela Mister și Pan Worthy, iar Avanti III dându-le acestora câte 60 m., nu credem să poată câștiga. Rămâne astfel ca să selecționăm câștigătorul între Peter Volo, Pan Worthy și Mister. Primind 80 m. dela adversarii lui, pensionarul lui Cerkasoff apare de puțin barat. Dat fiind însă că este susceptibil de mari progrese, îl socotim capabil de a dispune de Mister și Pan Worthy.

Indicăm: PETER VOLO, Mister, Pan Worthy.

5. PR. NASAUD REPR. 2-a. Dacă Lama ar repeta valorile din trecut ar fi cea mai indicată să-și adjudece acest handicap. Cum însă ultimele ei eșiri publice sunt extrem de modeste, rămâne a-i acorda șansa de out-sideră.

In baza unei recente întâlniri publice, Peter Gordon barează pe Va-ta. In aceiași situație pare a se găsi și Extra fiind obligată a-i da 20 m. Nici Elena, Dâmb și Valona nu par a avea o situație mai bună față de pensionarul lui Corol, fiind obligați a suporta handicapuri mergând până la 60 m.

Deși îi dă 80 m., cine ar putea dispune de Peter Gordon, credem că este Vestit, a cărui cursă de reintrare a fost bună. Pentru locul al treilea, vom prefera pe Extra.

Indicăm: PETER GORDON, Vestit, Extra.

6. PR. RATEȘ. Mergând acum câteva zile în 1.23, Amilkar apare ca posesorul unei situații extrem de favorabile. Menționăm totuși, că datorită faptului că abordează o distanță cam lungă pentru posibilitățile lui, alergarea rămâne suficient de deschisă întrucât Vivat — în revenire de formă — nu va fi un adversar prea comod, primind 60 m.

Indicăm: AMILKAR. Vivat.

7. PR. NEGR. Cursa se anunță ca un match intre Bunel și Sonia Worthy. Cum ultimele comportări ale pensionarului lui Dohrescu sunt excelente, îi vom acorda încrederea noastră.

Indicăm: BUNEL, Sonia Worthy.

8. PR. RAMNICUL VALCII. Primăvara, Desiș și Sorana, deși primesc importante avantagii, sunt prea modești spre a le putea vedea o șansă regulată deși primesc importante avantagii.

Alunș reintră și nici la antrenament nu merge prea frumos.

Intre Ghimp și Natașa atât o recentă întâlnire directă cât și faptul că pe când primul este în regres, iapa deabia acuma își revine, ne face să preferăm pe pensionara lui Cerkasoff.

Intre Adda Worthy și Glonț, preferințele noastre se îndreaptă spre fiul lui Gordon Peter întrucât n'a arătat încă ce poate.

In ultimă instanță rămân Natașa și Glonț. La numai 20 m. preferințele noastre merg cu Glonț. Pentru locul al treilea vom selecționa pe Adda Worthy.

Indicăm: GLONȚ, Natașa, Adda Worthy.

9. PR. RAURENI. Zvon, Tava și Ciclop sunt cali intre cari ar trebui să se petreacă această alergare. Ultimul deși pe hârtie are un ușor avantaj, va avea însă mult de ocolit și n'ar fi exclus să și galopeze. Pentru acest lucru, vom căuta să alegem câștigătorul intre Zvon și Tava, cari ambii au la activ ultime comportări excelente. Deși Tava barează pe hârtie pe fiul lui Badea Petre, acesta putând să-și facă alergarea favorită în fruntea plutonului, credem că va putea răsturna calculele.

Indicăm: ZGOMOT, Tava, Ciclop.

10. PR. NICHIȘENI. Deși extrem de modestă, Lancia se prezintă cu primă șansă în acest handicap. Totuși fiind un element extrem de puțin corect, n'ar fi exclus să fie bătută de Sorento sau Pacahantos.

Indicăm: LANCIA, Sorrento, Pacahantos.

Programul alergărilor

FLOREASCA - TRAP - Miercuri 10 August
ZIUA XII-a

I. Pr. RUȘOVAT. — Condiție — 1000 metri 12.000, 3.300, 1.800, 900 lei

M. Abăluță	Floare	1020 *Drăgotescu*
Gh. Iordănescu	Grozava	1020 *G. Crainic*
Grajdul Sterea	Draga Mea	1040 *E. Fischer*

II. Pr. RODOS. — Grupa. — 1000 metri 10.000, 2.800, 1.500, 700 lei

N. Stănciulescu	Lilia	1000 *Slobozenco*
Herg. Trifești	Barza	1000 *T. Tassopol*
Al. G. Fotescu	Muscuțița	1000 *G. Ghinea*
Grajdul Sterea	Răsura	1000 *E. Fischer*
M. Abăluță	Tava	1000 *Drăgotescu*
Grajdul Cemi	Brenn	1000 *Andreyevsky*
G. Adem	Columbus	1000 *M. Pavlic*
Grajdul Admü	Rama II	1000 *Grünwald*

III. Pr. RUBICON — Grupa G. — 2100 metri 13.000, 3.600, 2.000, 900 lei

Gh. Iordănescu	Valențio	2100 *G. Crainic*
Grajdul Sterea	Jade	2100 *N. Gaidaev*
C-sa E. Benckendorff	Joppa Hanno	2100 *N. Cerkasoff*
I. Tulcianov	Havana	2100 *Andreyevsky*

IV. Pr. NASAUD — Handicap — 1500 metri — Repriza I-a 10.000, 2.800, 1.500, 700 lei

Dr. I. Pantelimon.	Santuzza	1500 *Costandache*
D-na M. S. O. Prager	Lin	1500 *Rădulescu*
C-sa E. Benckendorff	Peter Volo	1520 *N. Cerkasof*
Gh. Iordănescu	Flăcău	1560 *F. Voronin*
D. Pavel	Valmaș	1580 *A. Bota*
Grajdul Biriuza	Pan Worty	1600 *P. Borisiac*
Dr. I. Pantelimon	Mister	1600 *E. Fischer*
Iorgu Stroescu	Avanti III	1660 *G. Ghinea*

V. Pr. NASAUD. — Handicap — 1500 metri — Repriza II-a 10.000, 2.800, 1.500, 700 lei

Dr. Pantelimon	Lama	1600 *C-dache*
I. Franc	Peter Gordon	1640 *S. Corol*
M. Abăluță	Va-ta	1640 *Drăgotescu*
Herghelia Trifești	Extra	1660 *T. Tassopol*
I. Brânzea	Elena	1680 *G. Ghinea*
Grajdul Cemi	Dâmb	1680 *Andreyevski*
D. Pavel	Valona	1700 *A. Bota*
D. V. Cristea	Vestit	1720 *D. Dobrescu*

VI. Pr. RATEȘ — Condiție — 2000 metri 13.000, 3.000, 2.000, 900 lei

Grajdul Admü	Dorka	2020 *Grünwald*
Gh. Iordănescu	Vivat	2080 *G. Crainic*
I. Franc	Sam Worthy	2100 *S. Corol*
N. Stănciulescu	Viitor	2100 *Slobozenco*
Grajdul Sterea	Amilkar	2140 *E. Fischer*

VII. Pr. NEGR. — Condiție — 2000 metri 10.000, 2.800, 1.500, 700 lei

C. Păcureanu—E. Hermelind	Igor	2040 *G. Gram*
Gh. Iordănescu	Izma	2040 *G. Crainic*
M. Zamfirescu.	Bunel	2060 *D. Dobrescu*
I. Franc	Sonia W.	2080 *S. Corol*

VIII. Pr. RAMNICUL VALCEA. — Condiție — 2000 metri 10.000, 2.800, 1.500, 700 lei

N. Hodrescu	Primăvara	2000 *M. Pavlic*
Gh. Horvath	Desiș	2020 *G. Ghinea*
Herg. Statului Rușețu	Sorana	2040 *Andreyevsky*
Herghelia Rodica.	Aluniș	2060 *I. Szabo*
N. Stănciulescu	Ghimp	2100 *Slobozenco*
C-sa Benckendorff	Natașa	2100 *N. Cerkasoff*
I. Franc	Adda Worthy	2120 *S. Corol*
N. Velluda	Glonț	2120 *I. Crotenco*

IX. Pr. RAURENI — Performanță — 1600 metri 10.000, 2.800, 1.500, 700 lei

Herghelia Rodica	Mura	1640 *I. Szabo*
N. Velluda	Zvon	1640 *I. Crotenco*
M. Abăluță	Tava	1660 *Drăgotescu*
G. Adem	Eggy	1660 *M. Pavlic*
A. Nasopol.	Busuioc	1660 *G. Ghinea*
D-na M. Neguț	Durdulia	1680 *S. Corol*
Grajdul Admü	Kamaa	1680 *Grünwald*
D-ra M. Demetriade	Peter Worthy	1680 *Cristodorescu*
Florea Constantinescu	Zalud	1680 *Dobrescu*
Dr. Pantelimon	Elixir	1680 *Costandache*
B. Marcu	Aventurier	1680 *T. Popa*
I. Brânzea	Domnica	1700 *I. Brânzea*
N. Stănciulescu	Ciclop	1700 *Slobozenco*
P. Lazăr	Sonora	1700 *I. Zabelin*

X. Pr. NICHIȘENI — Handicap — 2000 metri 10.000, 2.800, 1.500, 700 lei

Dr. Pantelimon	Lancia	2000 *Costandache*
D-ra M. Demetriade	Livada	2080 *Cristodorescu*
T. Tassopol	Sorrento	2140 *T. Tassopol*
D. Barbânța	Pacahantos	2180 *I. Crotenco*
Lt. I. Trifu	Bruma II	2180 *Komarnițki*
Dr. I. Pantelimon	Guardian Girl	2200 *E. Fischer*
C. Datcu	Benito H. P.	2200 *V. Vârlan*
D-na M. Neguț	Dorita Mea	2220 *S. Corol*

Campionatul calului român de trap

— 1600 metri —

1600 Glonț, Poenița, Vântișor, Adda Worthy, Elena, Crăiasa, Iubita, Tutun, Ghimp, Natașa, Domnița Harry, Peter Volo, Harry Boy
1640 Zvon, Ben Hur, Pandur, Brad, Vuet, Lăcrămioara, Domnica, Voința, Mister, Curier, Ciclop, Aventurier, Champion jr.
1660 Cupidon, Ninon.

Meetingul de vară și toamnă dela Floreasca

— Ziua XII-a, Duminică 14 August —

1. Premiul Herodes. (Handicap). Pr. I. 12.000 lei.

Pr. II, 1.800 lei. Pr. III, 900 lei. Pr. IV, 450 lei. Dist. cca. 1200 m. Pentru armăsari și iepe din orice țară de 2 ani cari n'au câștigat 3 alergări. Handicapul se va publica la 9 August.

Intrare 40 lei până la 8 August, încă 50 lei pentru caii neretrași până la 10 August, încă 50 lei pentru caii partanți.

II. Premiul Dorothy. Pr. I, 12.000 lei. Pr. II, 1.800 lei. Pr. III, 900 lei. Pr. IV, 450 lei. Dist. cca. 1400 m. Pentru orice cai de orice provenință de 3 ani și mai sus, cari n'au câștigat o sumă de 40.000 lei în anul curent. Greutate: 3 ani 53 kg., 4 ani și mai sus 57 kg. Orice câștigător în anul curent al unui premiu de 15.000 lei ia 2 kg., al unuia de 18.000 lei 5 kg. al unuia de 25.000 lei 8½ kg. supragreutate. Cali cari n'au câștigat dela 1 Septembrie 1937 primesc 4 kg. descărcare.

Intrare 40 lei până la 8 August, încă 50 lei pentru caii neretrași până la 10 August.

III. Premiul Friponne. (Alergare mixtă). 15.000 lei.

Pr. II, 2.500 lei. Pr. III, 1.000 l.i. Pr. IV. 500 lei. Dist. cca. 1600 m, Pentru orice cai de orice provenință de 3 ani și mai sus, cari n'au câștigat în anul curent o sumă de 60.000 lei. Greutate: 3 ani 55 kg., 4 ani și mai sus, 58 kg. Cali declarați de vânzare după alergare pentru 40.000 lei primesc 4½ kg., descărcare, pentru 30.000 lei 8 kg. Câștigătorul în anul curent al unei alergări la 2 kg. supragreutate, a două alergări 5 kg.

Intrare 50 lei până la 8 August, încă 60 lei pentru caii neretrași până la 10 August.

IV. Premiul Harivansa. (Welter Handicap). (Repriza I-a). Pr. I 14.000 lei. Pr. II, 2.000 lei. Pr. III, 1.000 lei. Pr. IV, 500 lei. Dist. cca. 1800 m, Pentru orice cai de orice provenință de 3 ani și mai sus, cari n'au câștigat în anul curent o sumă de 80.000 lei. Greutate minimă 45 g. Handicapul se va publica la 9 August.

A se vedea art. 23 din condițiunile generale pentru împărțirea reprizelor.

Intrare 40 lei până la 8 August, încă 50 lei pentru caii neretrași până la 10 August, încă 50 lei pentru caii partanți.

V. Premiul Harivansa. (Welter Handicap). (Repriza II-a). Pr. I, 14.000 lei. Pr. II, 2.000 lei. Pr. III, 1.000 lei. Pr. IV, 500 lei. Dist. cca. 1800 m. Pentru caii cari după acceptarea greutăților sunt în a doua parte, adică spre greutatea minimă.

VI. Premiul Dorine. Pr. I, 18.000 lei, Pr. II 2.800 lei. Pr. III, 1.400 lei. Pr. IV, 750 lei. Dist. cca. 1600 m. Pentru orice cai de orice provenință de 3 ani și mai sus, cari n'au câștigat în anul curent nici o alergare, nici în 1937 un premiu de 500[illegible] lei. Greutate: 3 ani 55 kg., 4 ani și mai sus, 60 kg. Câștigătorul unui premiu de 18.000 lei în 1937 ia 2½ kg., al unuia superior 5 kg. supragreutate.

Intrare 60 lei până la 8 August, încă 75 lei pentru caii neretrași până la 10 August.

— Ziua XII-a, Duminică 21 August 1938 —

I. Premiul Sauge Verte. (Welter Handicap de vânzare). Pr. I, 12.000 lei. Pr. II 1.800 lei. Pr. III, 900 lei. Pr. IV, 450 lei. Dist. cca. 1300 m. Pentru orice cai de orice provenință de 3 ani și mai sus, cari n'au câștigat un premiu de 20.000 lei în anul curent. Toți cali de vânzare după alergare pentru 30.000 lei. Greutate minimă 45 kg. Handicapul se va publica la 17 August.

Intrare 40 lei până la 16 August, încă 50 lei pentru caii neretrași până la 18 August, încă 5C lei pentru cali partanți.

II. Premiul Ketje de Bruxelles. (Welter Handicap). (Repriza I-a). Pr. I, 14.000 lei. Pr. II, 2.000 lei. Pr. III, 1.000 lei. Pr. IV, 500 lei. Dist. cca. 1300 m. Pentru orice cai de orice provenință de 3 ani și mai sus cari n'au câștigat un premiu de 30.000 lei, nici o sumă de 70.000 lei în anul curent. Greutate minimă 45 kg. Handicapul se va publica la 17 August.

A se vedea art. 23 din condițiunile generale pentru împărțirea reprizelor.

Intrare 40 lei până la 16 August, încă 50 lei pentru caii neretrași până la 18 August, încă 50 lei pentru caii partanți.

III. Premiul Ketje de Bruxelles. (Welter Handicap). (Repriza II-a). Pr. I, 14.000 lei. Pr. II 2.000 lei. Pr. III, 1.000 lei. Pr. IV, 500 lei. Dist. cca. 1300 m. Pentru cali cari după acceptarea greutăților sunt în a doua parte adică spre greutatea minimă.

IV. Premiul Ambre Gris. (Alergare de vânzare). Pr. I, 12.000 lei. Pr. II, 1.800 lei. Pr. III, 900 lei. Pr. IV, 450 lei. Dist. cca. 1200 m. Pentru armăsari și iepe din orice țară de 2 ani cari n'au câștigat 2 alergări. Toți cali de vânzare după alergare pentru 40.000 lei. Greutate 58 kg. Orice câștigător la 3 kg. supragreutate. Cali declarați de vânzare pentru 30.000 lei primesc 3 kg., pentru 25.000 lei 5½ kg., pentru 20.000 lei 8 kg. descărcare.

Intrare 40 lei până la 16 August, încă 50 lei pentru cali neretrași până la 18 August.

V. Premiul Rayon de Soleil. (Handicap). Pr. I, 14.000 lei. Pr. II, 2.000 lei. Pr. III, 1.000 lei. Pr. IV, 500 lei. Dist. cca. 1600 m. Pentru armăsari și iepe din orice țară de 3 ani și mai sus, cari n'au câștigat în anul curent nici o alergare, nici în 1937 un premiu de 500[illegible] lei. Greutate: 3 ani 55 kg., 4 ani și mai sus, 60 kg. Câștigătorul unui premiu de 18.000 lei în 1937 ia 2½ kg., al unuia superior 5 kg. supragreutate.

Intrare 60 lei până la 8 August, încă 75 lei pentru caii neretrași până la 10 August.

VI. Premiul Rangoon. Pr. I, 18.000 lei. Pr. II, 2.800 lei. Pr. III, 1.400 lei. Pr. IV, 750 lei. Dist. cca. 1600 m. Pentru armăsari și iepe din orice țară de 3 ani și mai sus, cari n'au câștigat în anul curent nici o alergare, nici în 1937 un premiu de 500[illegible] lei. Greutate: 3 ani 55 kg., 4 ani și mai sus, 60 kg. Câștigătorul unui premiu de 18.000 lei în 1937 ia 2½ kg., al unuia superior 5 kg. supragreutate.

Intrare 60 lei până la 8 August, încă 75 lei pentru caii neretrași până la 10 August.

INFORMAȚIUNI

• Alergările de astăzi dela Floreasca încep la ora 15 precis.

• Pariul austriac de azi dela Floreasca incepe cu miza de 3.000 lei. La acest austriac, S.N.I.C.-ul va reține o cotă de 50 % din mizele ce se vor juca. Cum alergările zilei sunt prea grele, este de bănuit că jocul va fi foarte susținut și că va ajunge la aproximativ 60.000 lei.

La acest austriac vor conta obișnuitele 7 alergări, începând cu cea de a patra, adică prima repriză a Premiului Năsăud. Cea de-a doua repriză va conta deasemeni ca alergare aparte in austriac.

• Astăzi la Secretariatul S. N. I. C.-ului se fac retrageri pentru alergările de galop din ziua de Duminică 14 August crt..

• Tot astăzi la Secretariatul S. N. I. C.-ului se face retrageri pentru alergările de trap din zilele de Duminică 14 August și Luni 15 August crt.

• Astăzi, la Floreasca, următorii cai vor purta eșarfa:

SANTUZZA în prima repriză a Pr. Năsăud, fiind colegă de grajd cu Mister;

LANCIA în Pr. Nichișeni fiind cuplată cu Guardian Girl.

• In PREMIUL RODOS a doua cursă din programul reuniunei de astăzi de la Floreasca, RAMA II nu contează la pariul mutual.

Deci la câștigător se vor plăti tichetele cu cel de-al doilea cal.

• Din cauza marelui număr de partanți din Pr. Năsăud, această alergare s'a împărțit în două reprize.

• La pariul oraș din str. Matei Millo No. 2 se primesc pariuri martingale și simple.

INDICAȚIILE NOASTRE

1. **Draga Mea.**
2. **Brenn — Columbus — Barza.**
3. **Joppa Hannover — Havana.**
4. **Peter Volo — Mister — Pan Worthy.**
5. **Peter Gordon — Vestit — Extra.**
6. **Amilkar — Vivat.**
7. **Bunel, Sonia Worthy.**
8. **Glonț — Natașa — Adda Worthy.**
9. **Zgomot, Tava, Ciclop.**
10. **Lancia — Sorrento — Pacahautos.**

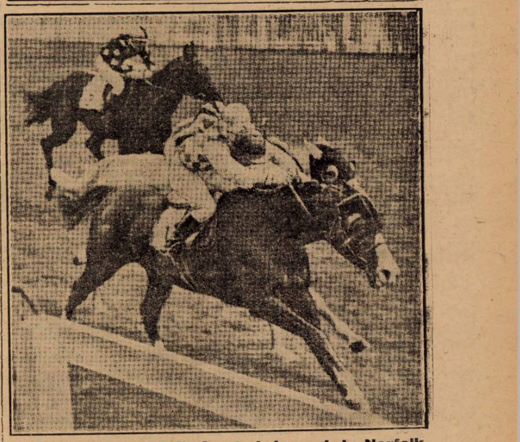

WATERBIRD, calul de 4 ani al ducesei de Norfolk, câștigând Singleton Handicap, in fața lui Sidley Dee

MOTOCICLISM

Cum s'au comportat alergătorii în

„Marele Premiu al oraşului Braşov"

Ion Popa a fost cel mai bun om al lotului; Emil Pavel, o plăcută surpriză; Erich Lautmann, un concurent nenorocos iar Lazăr Georgescu, un „veteran" care nu a uitat că ştie să accelereze

Spectacolul oferit de „Marele Premiu al oraşului Braşov", a culminat cu proba motociclistă care a strălucit atât prin numărul mare de concurenţi cum şi prin lupta titanică terminată abia pe linia de sosire.

8 la număr, participanţii la această frumoasă întrecere, au pus la contribuţie un întreg „arsenal" de posibilităţi şi nu au renunţat la consumarea forţelor, decât după ce starterul a lăsat steagul, consfinţind sfârşitul întrecerii.

Proba a corespuns unei alergări de zile mari în care virtuozitatea piloţilor a însemnat o desfătare a ochilor. Lupta pentru o cât mai bună clasare, a prilejuit faze impresionante şi bura de ploaie care a căzut, în momentul startului şi în timpul primelor ture, a permis unora dintre concurenţi să difuzeze o tactică inteligentă şi să aibă reveniri cari au impresionat.

Desigur că, surprizele nu au lipsit. Clasamentul conţine nume cari confirmă o carieră fructoasă dar şi nume cari apar pe firmamentul motociclismului fără ca antecedentele să le fi dat dreptul să figureze în primele rânduri.

Nu vom face personalităţi dar nici nu vom omite să spunem că intervertirea prevederilor are darul să ridice nivelul sportiv.

Inainte de a ne ocupa de fiecare participant în parte nu vom uita să arătăm că toţi cei ce s'au aliniat la plecare au concurat în stil impresionant, au avut o [illegible] ţinută sportivă şi nu [illegible]renunţat la luptă decât p[illegible]nia potoului.

O VICTORIE PE DEPLIN MERITATA

Victoria a revenit lui Ion Popa, unul dintre marii favoriţi ai alergării. Luând un start bun, pilotul Norton-ului s'a instalat în frunte din primul tur şi a condus „dansul" în alură îndrăcită, nelăsându-se impresionat de faptul că în primele tururi, parcursul nu se prezenta prea îndemnător. Ploaia îl făcuse alunecos şi, pe alocuri, chiar periculos.

Făcând corp comun cu maşina, Popa nu s'a sinchisit de împrejurările nefavorabile, a accelerat curajos şi a devenit stăpân pe situaţie după ce primele cinci tururi s'au consumat.

Aproape de sfârşit şi-a permis luxul unei plimbări în alură vie, pentruca pe ultimele tururi să se întrebuinţeze din nou.

Felul cum s'a comportat face din Ion Popa, dacă nu cel mai bun motociclist în activitate, unul dintre cei mai buni. A progresat enorm în ultimul timp şi dacă va continua să se îmbunătăţească îşi va putea pune candidatura la titlul de crack al alergătorilor români.

EMIL PAVEL

Clasarea lui Emil Pavel în locul al doilea al „Marelui Premiu" dela Braşov, a însemnat o plăcută surpriză. Antecedentele nu-i indicau pe alergătorul braşovean drept protagonist al competiţiunei. Nu este însă mai puţin adevărat că perseverenţa de care a dat dovadă în anii din urmă, trebuia răsplătită printr'un succes de importanţa celui de Duminică.

Marea calitate a lui Pavel în alergarea în care s'a clasat atât de frumos, a fost regularitatea. A acoperit toate tururile în timpuri aproape egale şi nu s'a lăsat impresionat de faptul că, pe prima parte a parcursului, nu a jucat rol principal.

Oricât de favorabile i-au fost împrejurările, Emil Pavel rămâne un alergător meritos pe care am dori să-l vedem, cât mai des, la sosire.

ERICH LAUTMANN

Braşoveanul Erich Lautman ne promisese, cu o săptămână înainte, că va face o cursă mare. Şi s'a conformat. Din păcate a fost împiedicat în acţiune de o pană de cuplaj, care l-a silit să oprească în turul al 13-lea. Totuşi, a terminat al treilea, foarte aproape de Emil Pavel.

Este sigur că fără oprirea forţată din turul al 13-lea ar fi sfârşit imediat după Ion Popa. Dar, poziţia în clasament interesează mai puţin de cât marea performanţă realizată. Şi Lautmann a făcut o performanţă mare. Este demn de cele mai frumoase elogii.

PERSEVERENŢA IN PERSOANA

Lazăr Georgescu, care acum câteva luni îşi manifestase intenţia de a abandona sportul său favorit, nu a putut rezista tentaţiei de a concura într'o probă dela al cărei start nu a lipsit niciodată. Şi, ca în aproape toate cursele disputate, Lazăr Georgescu nu a lipsit dela sosire.

Foarte prudent pe prima parte a parcursului — ploaia îi dădea de gândit — Lăzărică s'a „încins" pe ultimele tururi şi fără să ţină seama de faptul că frânele nu îl serveau îndeajuns, a început să-şi „înghită" adversarii. Nu a putut să se claseze decât al patrulea din cauza revenirei prea tardive. Dar, această revenire a însemnat cea mai bună notă pentru realizatorul ei, Lazăr Georgescu dovedind în acest fel că rămâne alergătorul de calitate pe care l-am cunoscut acum câţiva ani când performanţele realizate îl situaseră pe primul plan.

NICOLAE IONESCU-CRISTEA

Indicat să joace rol de frunte în competiţiunea de Duminică, Nicolae Ionescu-Cristea nu a corespuns aşteptărilor din cauza defectărei sistemului de cuplaj.

Nu trebue condamnat pe baza acestei performanţe.

SZEKELLY

Plecat bine, Szekelly a figurat frumos în prima jumătate a cursei. A cedat apoi ca un om căruia nu-i plac distanţele mari.

GHEORGHE NEDELCU

Venit pe roţi dela Chişinău, Gheorghe Nedelcu, ultimul clasat în competiţiunea dela Braşov, trebue privit ca un exemplu de sportivitate. Deşi îşi dădea seama că nu va putea juca un rol principal în cursă, nu a ezitat să facă o deplasare de aproape 1.000 km.

GHINIONISTUL

Un ultimul cuvânt pentru Nicolae Nicolici. Ca şi în „Marele Premiu al Bucureştilor", urmărit de ghinion, Nicolae Nicolici a trebuit să oprească în momentul când apăruse în candidat serios la victorie.

Zeiţa Fortuna îl persecută.

PEAN

SPECTACOLE

CAPITOL (sală şi grădină): Părinţii de azi şi jurnal cu funeraliile Reginei Maria.
SELECT: Un cântec pentru tine.
SAVOY: Paris şi extravaganta d-şoară Bennett.
TRIANON: Femeia ideală şi jurnal Paramount.
FEMINA (plafonul descoperit): Monumentul indian, (operă completă).
REGAL: Alibiul d-rului Tindal şi complectare.
PALAS BULEVARD: Fantome de vânzare şi Farmecul Boemei.
ROXY: Părinţii de azi şi Jurnal cu funeraliile Reginei Maria.
FORUM închisoarea fără graţii şi Prima iubire.
AIDA: Nostalgie şi Sclavii oamoarei.
AMERICAN: Cântăreţul tristeţei Reginei Maria.
sale, Şedinţă secretă, Funeraliile
ATENEUL TEI: Misterele cartierului chinezesc şi Ruleta morţii.
CITY: Paris şi Prinţesa patinajului.
DACIA: Tragedia unei generaţii şi Gasparone.
DIANA: O noapte la Operă şi Informatorul secret.
FRANKLIN: Inchis pe timpul verii.
FILANTROPIA (Kiseleff): Dama cu Camelii şi Juanita.
FLORIDA: Petru cel Mare şi în slujba inamicului.
ILEANA (sala şi grădina) Str. Avrig 1: Pentru viaţa unui om şi O aventură în Spania.
LIA: S'a născut în imperiu, Un drăcuşor de fată şi Funeraliile Reginei Maria.
MARNA: Visuri zdrobite şi O tragedie în zăpadă.
MARCONI: Diamantul sultanului şi Fantoma din Rio Grande.

SPORTURI PE APA

Alexandru Lascu este campion regional de sărituri

Eri după amiază, în bazinul strandului Bragadiru, s'a consumat campionatul de sărituri în apă, al regiunei Muntenia.

Superioritatea lui Alexandru Lascu, campion a determinat pe ceilalţi săritori să se abţină.

Deci, Lascu a concurat singur şi executând 10 sărituri a totalizat 113 puncte 23, fiind declarat campion al regiunei.

naţional de specialitate,

Campionatele europene de nataţie

Germanul Fischer, învins la 100 m. liber

Londra, 9. — Aseară s'a disputat în piscina stadionului Wembley, finala de 100 m. liber.

Dintre cei 6 înnotători calificaţi pentru finală, dr. Csik, campionul olimpic nu s'a prezentat la start, fiind bolnav.

Finala a adus victoria surprinzătoare a olandezului Hoving. Favoritul probei, germanul Fischer, nu a reuşit să ocupe decât locul 5.

Rezultatul tehnic:

1. HOVING (Olanda) 59,8 sec.
2. DOVE (Anglia) 1.00,6.
3. KÖRÖSI (Ungaria) 1.01,2.
4. HEIBERL (Germania) 1.01,8.
5. FISCHER (Germania) 1.01,9.

La premiul de consolare pe 100 m. liber rezultatul a fost următorul:

1. Nakache (Franţa) 1.01,7.
2. Olsson (Suedia) 1.02,1.
3. Tanberg (Norvegia) 1.02,2.

Tot aseară au început săriturile. După săriturile obligatorii germanul Weiss este în frunte cu 62.08 puncte, urmat de compatriotul său Haster cu 61,12 puncte, Hodges (Anglia), Hidvégi (Ungaria) şi Cozzi (Italia).

TURNEUL DE POLO PE APA

In cadrul turneului de polo pe apă s'au jucat 3 matchuri.

Surprizele n'au lipsit.

Olandezii au rezistat frumos o repriză, campioanei mondiale; Germania a învins neaşteptat de uşor Belgia, iar echipa franceză a dispus destul de net de gazde.

Iată rezultatele:

UNGARIA-OLANDA 7:1 (1:1).

FRANŢA-ANGLIA 4:1 (1:0).

GERMANIA-BELGIA 5:1 (2:0).

LONDRA, 9. — In cadrul campionatelor europene de nataţie s'au înregistrat azi următoarele rezultate:

1000 M. LIBER, DOANME:

1. Ragnhild Hveger 1 min 06,2 sec.; 2. Petersen (Danemarca) 1 min. 06,8 sec.; 3. Van Veen (Olanda) 1 min. 08,4 sec.; 4. Malcorps (Olanda) 1 min. 09,6 sec.; 5. Acs (Ungaria) 1 min. 09,9 sec.; 6. Hirsch (Norvegia) 1 min. 11 s.

Olandeza R. Hveger, a bătut astfel vechiul record mondial, care era de 1'07"1.

PREMII DE CONSOLARE 100 M. LIBER, DOAMNE:

1. Haugen (Norvegia) 1 min. 10,8 sec.; 2. Schramek (Cehosl.) 1 min. 11,6 sec.; 3. Harrowy (Anglia) 1 min. 12,6 sec.

400 M. LIBER, DOMNI:

I. ELIMINAT.

1. Wainvright (Anglia) 5 min. 06,8 sec.; 2. Arendt (Germania) 5 min. 07,8 sec.; 3. Kuhinka (Ungaria) 5 min. 08,2 sec..

II. ELIMINAT.

1. Borg (Suedia) 4 min. 55,3 sec.; 2. Plath Germania 4 min. 55,3 sec.; 3. Grof (Ungaria) 5 min. 02 sec.; 4. Petersen (Danemarca) 5 min. 10,8 sec.

III. ELIMINAT.

1. Talli (Franţa) 5 min. 04,1 s.; 2. Deane (Anglia) 5 min. 10,8 s.; 3. Tandberg (Norvegia) 5 min. 21 secunde.

Polo de apă: Italia-Franţa 1:1 (1:0).

CICLISM

O lămurire necesară
în „Cazul Speicher în România"
Sau o „trișare" cu tâlc, care ridică o serioasă problemă: modul defectuos în care sunt urmărite cursele

Săptămâna trecută, a apărut într'un ziar, cu litere mari, un articol-bombă: „Cazul Speicher în România", în care un confrate (nu-l numesc, deși îi știu și numele adevărat și pseudonimul său de vechi curtean român) s'a grăbit tare să înfiereze inadmisibilul gest comis de subsemnatul în cursa depe muntele „Păduchiosul", în care am recurs la serviciile unui autobus.

Vestea a căzut ca un trăsnet, — ca să mă exprim... patetic și a produs uimire, eu trebuind să suport deliciul a zeci și sute de întrebări și... „felicitări" pe diferite tonuri, dela o sumedenie de cunoscuți și confrați, toți profund surprinși de „crima" comisă de mine.

Opinia publică surprinsă, cetitorii ziarului nostru, aveau dreptul la o explicație din parte-mi și care se cuvenea dată, pentru prestigiul acestei rubrici, dar pe care mi-am permis a o amâna pentru motivele de mai jos.

N'am scris nimic cu privire la acest caz, *spre a nu se părea că intenționez să influențez* judecarea lui de către forul în drept s'o facă, — unde am așteptat să fiu citat.

Astfel, Luni seara, în fața comisiei sportive, prezidată de d. Cornel Marinescu, am explicat pe larg, în mod verbal, gestul comis, adăogând și cuvenita declarație scrisă, atașată la dosarul chestiunii, — în care spuneam după cum urmează:

„Recunosc, că în cursa din ziua de 31 Iulie a. c., în apropiere de muntele „Păduchiosul", m'am urcat împreună cu alergătorul Feordeanu într'un autobuz, din care am coborît în vârful muntelui, continuând apoi parcursul pe bicicletă și nedeclarând actul comis, domnilor oficiali întâlniți la Sinaia.

Dar gestul meu își are următoarea explicație:

La ieșirea din Pucioasa, am ajuns din urmă pe Feordeanu (eu pierdusem contactul cu primul pluton la Târgoviște, unde mă oprisem să schimb călcătura și să umplu bidoanele cu apă).

Feordeanu rănit grav, cu mai multe leziuni pe corp și cu un imens cucui în frunte, abia se mai ținea pe bicicletă.

Și lucrul acesta se petrecea la numai câteva minute după trecerea primului pluton. Starea lui Feordeanu, era cât se poate de îngrijorătoare, el văitându-se de atroce dureri craniene și exprimându-și dorința de abandona.

Sub nici un motiv Feordeanu nu putea fi lăsat acolo, pe șosea, la peste 100 km. de Capitală cu câțiva bani la el; băiatul, optimist, nu prevăzuse firește, un asemenea accident, așa cum, surprinzător faptul, fusese lăsat de mașinile urmăritoare care se îngrămădiseră pe primul plan al luptei, lăsând pe ceilalți alergători în plata Domnului.

Am pedalat atunci încet, în ritmul lui Feordeanu, înțelegând să merg cu el până în Sinaia, spre a fi pansat.

Faptul că pierdusem 10 sau 20 de minute, un loc, două, sau chiar toată cursa, nu conta pentru mine care fac sport, — lucrul este știut, — de plăcere și cu titlu experimental.

In apropiere de „Păduchiosul" însă, Feordeanu a declarat că nu mai poate continua pe bicicletă și atunci ne-am oprit la marginea unui sat, așteptând trecerea unei mașini samaritene, care nu întârzie să-și facă apariția.

Era un autobuz plin cu pasageri, făcând cursa spre Sinaia.

L-am urcat pe Feordeanu în autobuz și, am luat loc alături de el, cu gândul ca în Sinaia să merg cu el spre a-i da primele ajutoare mai serioase.

In acest moment, revoltat (nu pentru mine), că cele cinci mașini se interesau numai de cei 7-8 cicliști depe primul plan, mi-am permis, nu în calitate de alergător ci în calitate de ziarist și șef al unei rubrici cicliste a unei tribune de la care lupt zilnic pentru ridicarea și propaganda acestui sport, — mi-am permis, repet (și cred că aveam dreptul, ca un vechi colaborator al susținătorilor pedalei) să recurg la un truc al cărui tâlc aveam să-l desvălui în plină ședință după cursă, ridicând o serioasă problemă: felul în care sunt urmărite cursele la noi.

Că n'am avut intenția unui furt de rând, pe care să-l tăinuesc, cum a crezut binevoitorul domn Negrescu din Târgoviște, aflător în autobuz, care a reclamat cazul, o dovedește faptul că nu ne-am scos numerile depe tricou (ar fi fost cea mai elementară precauție), ci am continuat rolul de „trișeur" ocazional, cu un scop final, altul decât de a mă clasa cât mai bine.

In vârful muntelui, pentru că nu am avut bani să plătim până în oraș autobuzul (aveam de gând să mergem la o farmacie), am coborît și am pornit la vale (nu voinicește domnule Negrescu, sau coleg cu nume de vechi boer, cum s'a scris în paranteză, în articolul în care eram incriminat), ci pur și simplu cum se pornește la vale, ba chiar mai încet, căci sdruncinările îi făceau grozav de rău colegului meu accidentat.

Faptul că se mai odihnise și poate, aerul tare dela coborîș, l-au înviorat oarecum pe Feordeanu, care mi-a spus că de acolo înainte pe asfalt, crede că va putea continua, renunțând la ajutoare medicale.

După câțiva kilometri, dela plecarea din Sinaia, am fost depășiți de mașina care își terminase misiunea la controlul de alimentare, până la București, ne mai întâlnind nici țipenie de mașină oficială. La un moment dat, pe șoseaua Câmpinei, pustie și interminabilă, pe care se puteau comite destule incorectitudini, am crezut că pierdusem prea mult timp, că eram aproape afară din timpul reglementar, și că deci într'un fel oarecare, era explicabilă această lipsă de control de parcurs.

Ajungând însă, la București, mi s'a spus: ești al noulea, *informație la care eu am adăogat: NU MAI SUNT IN CURSA.*

In lumea și gălăgia care era la sosire, numai doi domni oficiali (suficient însă) au auzit cele spuse de mine.

Dar faptul l-am lăsat să treacă neobservat, eu având cu totul altă intenție.

Și în adevăr, în cursul zilei de Marți 2 August, (deci cu o zi înainte de a fi sosit confratelui scrisoarea cu pricina) m'am prezentat la F.R.S.C. declarând unui membru din Comisia sportivă (care a atestat faptul în ședința de Luni 8 crt,), cele comise pe muntele „Păduchiosul" (și deci să nu fiu trecut în clasament, la omologarea probei), explicând că, dincolo de ajutorul dat unui camarad de sport, eu am ținut să dovedesc modul defectuos, în care sunt urmărite, de câtăva vreme, alergările.

Toate mașinile se îngrămădesc pe primul plan al cursei, iar restul alergătorilor, cărora li se pot întâmpla diferite accidente, sunt lăsați fără nici un fel de asistență, lăsând în caz de abandonuri sau accidente, prin locurile unde se opresc, o impresie nu tocmai plăcută.

Eu n'aș fi vrut, din condescendență pentru toți diriguitorii și susținătorii pedalei, ca chestiunea să devină publică, ci să se fi rezumat la o simplă demonstrație notorie numai în cercurile cicliste.

Dar dacă faptul s'a produs totuși — aducând, prin graba excesivă a acelui confrate, oarecare prejudicii numelui meu, — am ținut, c utoate acestea, să-mi duc până la capăt planul propus, expunând și forului de specialitate rostul faptei mele, pentru care dau lămurirea de față.

Și deci, considerând pe deplin lămurit și totodată, închis „CAZUL SPEICHER IN ROMANIA", *indiferent de ceeace se va hotărî la „F.R.S.C.", sau dacă alergătorul Emil Iencec va fi sau nu sancționat, — căci o decizie trebue dată, — promitem să revenim asupra problemei ridicate cu acest prilej, — având certitudinea că aducem un real serviciu bunului mers al pedalei, de a cărei existență ne-am ocupat și vom continua să ne ocupăm.*

EMIL IENCEC

Turul Elveției

Gallien s'a clasat al doilea,
la o lungime de A. Mersch, câștigătorul primei etape

Prima etapă din „Turul Elvetiei la care participă numeroși ași din „Turul Franței", a fost aprig disputată.

Media realizată și goana teribilă dela început până la sfârșit, au făcut ca numai trei inși să reziste aliurei infernale, sosind la demarajul final, unde luxemburghezul Arsène Mersch a învins pe Gallien și Kern.

CLASAMENTUL ETAPEI

1. Arsène Mersch, 7 ore 18 m. 28 s.;
2. Gallien la 1 lungime.
3. Kern acelaș timp;
4. Deltour, 7 ore 22 m. 57 s.;
5. Weckerling;
6. Canavesi acelaș timp;
7. Litschi 7 ore 24 m. 24 s.;
8. Edgard Buchwalder, 7 ore 24 m. 57 s.;
9. Camusso acelaș timp;
10. W. Buchwalder acelaș timp;
11. Umbenhauer 7 ore 25 m. 3 secunde.

70 participanți.

3 eliminați: Saladin, Gaille și Rothen.

Duminică

F. R. S. C.-ul
organizează două curse de viteză și una rezervată începătorilor

Federația Română a Societății de Ciclism, organizează în ziua de Duminică 14 August a. c., două curse de viteză, una pentru categoria 1-a și a 2-a, iar cealaltă pentru categoria 3-a și începători.

Cursele se vor disputa pe șos. Buzdugan și Jianu, între Statuia Aviației și Lacul Floreasca.

Adunarea concurenților va avea loc la Statuia Aviației, de pe b-dul Buzdugan, între orele 6 și jum. și 7, plecarea în curse dându-se la ora 7½.

Cursele de viteză se vor disputa în serii, demi finale, repechaj și finale, cu două mâneci.

Inscrierile însoțite de taxa de lei 20 (două zeci) se primesc la sediul FRSC din calea Victoriei 29 et. 3, până în ziua de Vineri 12 August a. c. ora 18.

Se vor decerna următoarele premii: pentru cat. I-a și II-a; pr. I 500 lei, pr. II 300 lei, pr. III 200 lei; pentru categoria 3-a și începători: pr. I 300 lei, pr. II 200 lei, pr. III 100 lei.

CIRCUITUL INCHIS DE CINCI TURE, PENTRU CATEGORIA 3-a ȘI INCEPATORI ORGANIZAT DE FRSC, IN ZIUA DE DUMINICA 14 AUGUST 1938, ORA 16.

REGULAMENT

FRSC-ul organizează în cadrul serbării asociației sportive Băneasa o cursă pe un circuit închis de cinci ture, deschis alergărilor de categoria 3-a și începători, licențiați pe anul 1938.

Traseul este următorul: satul Băneasa-șoseaua Kiseleff-hipodrom șos. Târgoviște, cu sosirea în b-dul Ferdinand (satul Băneasa), după al cincilea tur (5 km. 600 un tur).

Adunarea concurenților se va face la ora 3 jum. în fața aeroportului, plecarea dându-se tot din fața aeroportului.

Concurenții sunt obligați a avea ținuta reglementară, iar bicicletele să aibă două frâne în bună stare și ghidoanele bușonate.

Inscrierile, fără taxă, se primesc la sediul FRSC, până Vineri 12 August a. c. ora 18 în calea Victoriei 29 et. 3.

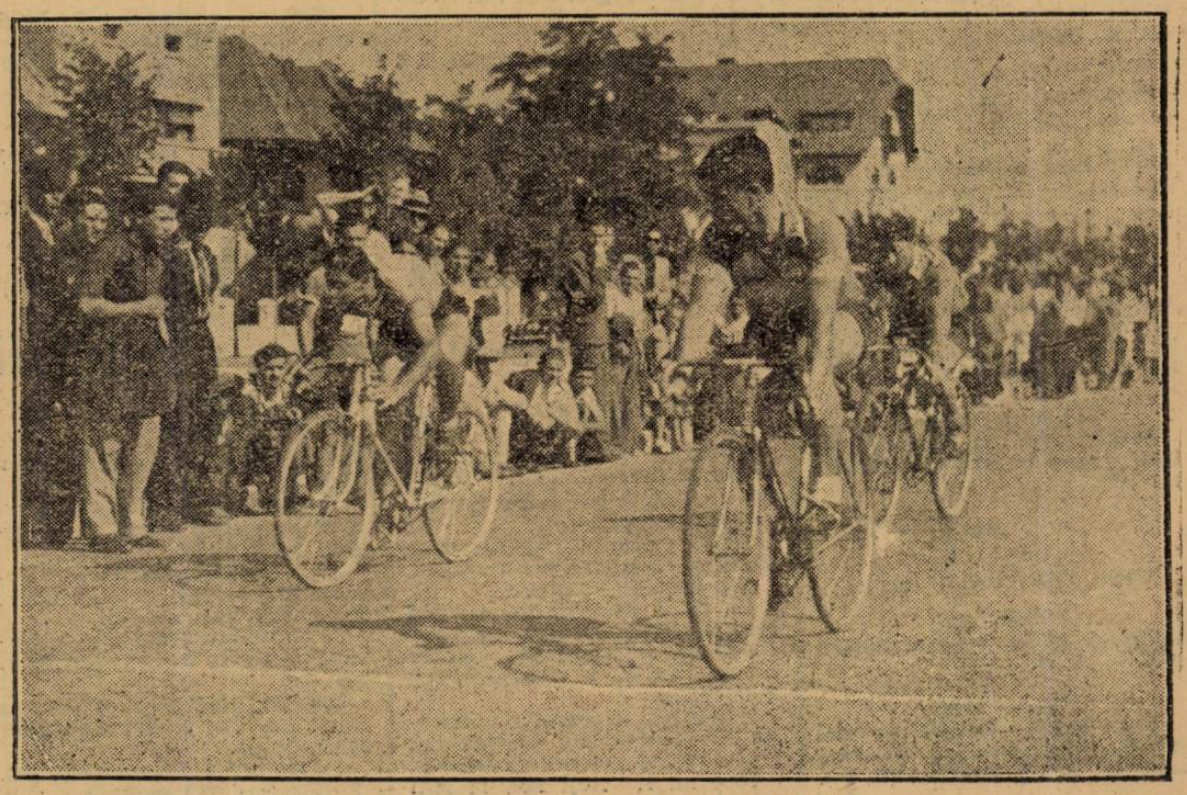

O față din cursa de Duminică dela Brăila

ATLETISM

Biroul federației de atletism a primit înscrierile pentru concursurile dela Predeal

Lista concurenților, programul și ordinea probei

Biroul F. R. A. s'a intrunit aseară sub președinția d-lui Ion Cămărășescu, prezenți fiind d-nii :

C. Leoveanu, C. Herjeu, J. Baicu, R. Schmettanu, Ianculescu, etc.

La ordinea „zilei" era organizarea concursului dela Predeal.

S'au primit înscrierile, pentru fiecare serie, iar atleții înscriși și care nu aveau realizată performanța standard au fost respinși.

S'au alcătuit apoi seriile pentru probele de viteză și însfârșit, s'a alcătuit programul cu ordinea probelor.

Iată lista oficială a concurentilor, în fiecare probă :

100 m.
SERIA I

Cristea (V), Covaci (C. A. C.), Crăciun (St. R.), Berger (C. Reeas).

SERIA II

Dejenariu (C. A. C.), Liess (S. G. S. B.), Sulioc (Șoimii), Iordache (St. R.).

200 m.
SERIA I

Iordache (St. R.), Liess (S. G. S. B.), Nemetz (C. A. C.), Cristea (Venus).

SERIA II

Dejenariu (C. A. C.), Nemeș (St. R.).

400 m.
SERIA I

Iordache (St. R.), Covaci (C. A. C.), Necula (V. D.), Os. (Reeas).

SERIA II

Nemes (St. R.), Krupka (Esta Sun), Lazar (V. D.), Bremzay (C. A. C.).

SERIA III

Nemetz (C. A. C.), Beran (Reeas), Lăpușan (D. M.), Liess (S. G. S. B.).

800 m.

Bremzay (C. A. C.), Ruck (S. G. S. B.), Lazar (V. D.), Necula (V. D.), Comănescu (V. D.), Ruck (S. G. S. B.), Fischer (S. G. S. B.), Brendorfer (S. G. S. B.), Lăpușan (M.), Beran (Recas), Twardowski (Vict.), Nemes (St. R.), Ahmed (St. R.), Kiss.

1500 m.

Radu Ianta (Astra Br.), Necula (V. D.), Chicomban (Astra), Fischer (S. S. G. B.), Twardowski (Vict.), Dinu Cristea (St. R.), Ahmed (St. R.), Manea (St. R.), Kiss (Ind.), Grandpierre (I. A. R.).

5000 m.

Szocs (Esta Sun), Radu Ioniță (Astra), Petala (C. A. B.), Lahny (S. G. S. B.), Dinu Cristea (St. R.), Manea (St. R.), Gociu (St. R.). Topală (St. R.).

110 m. GARDURI

Banffy (C. A. C.), Krupka (Esta Sun), Negru (V. D.), Herold (Astra Br)

4 × 100 m.
SERIA I

Venus, Esta Sun, C. A. C.

SERIA II

Viforul Dacia, Stadiu Român și S. G. S. B.

INALȚIME

Stoichițescu (Șoimii), Spaniol (St. R.), Leskay (C. A. C.), Mesaros (C. A. C.), Hasfalvi (V. D.).

LUNGIME

Lupan (V. D.), Calistrat (V. D.), Popescu (V. D.), Ionescu C. (Astra), Kreisel (S. G. S. G.), Ionescu St. (V.), Ciaclan (V.), Stoichițescu (Șoimii), Boranda (St. R.).

TRIPLU SALT

Lupan (V. D.), Calistrat (V. D.), Moga (V. D.), Popovici (V. D.), Alexandrescu (V.).

PRAJINA

Banffy (C. A. C.), Biro (C. A. C.), Eilhardt (Recas), Negru (V. D.), Sollossy (Recas), Jekel (S. G. S. B.).

DISC STIL ELENIC

Schullery (C. A. C.), Borcoman (C. A. C.), Herseny (C. A. C.), Gurău (C. A. B.), Negru (V. D.), Popescu R. (V. D.), Marian (V. D.), Moga (V. D.), Savu (V. D.), Gusacov (V. D.), Ciaclan (V.).

DISC STIL LIBER

Schullery (S. G. S. B.), Borcoman (C. A.) Herseny (C. A. C.), Gurău (C. A. B.), Popescu (V. D.), Marian (V. D.), Savu (V. D.), Ciaclan (V.).

SULIȚA

Krupka (Esta Sun), Damian (E. S.), Ciaclan (V.), Hockl (Recas), Vămanu (St. R.), Slobozeanu (St. R.).

GREUTATE

Schullery (S. G. S. B.), Borcoman (C. A. C.), Herseny (C. A. C.), Gurau (C. A. B.), Marian (V. D.), Massberger (S. G. S. B.).

In cursele de 100, 200 m. și 4 × 100 m. primii doi sosiți se califică pentru finală.

In cursa de 400 m. se vor califica în semifinală primii doi atleți din fiecare serie plus doi atleți cu timpul cel mai bun, sosiți în locul 3.

Din semifinale primii doi se vor califica pentru finală.

SAMBATA DUPA AMIAZA

Ora 17, 100 m. serii.
Ora 17,15, 800 m. plat.
Ora 17,25, disc stil elenic.
Ora 17,40, 100 m. finală.
Ora 17,50, triplu-salt.
Ora 18.20, 400 m. serii.

DUMINICA DIMINEAȚA

Ora 10, 200 m. serii.
Ora 10,10, săritura cu prăjina.
Ora 10,25, 1500 m. plat.
Ora 10,35, 400 m. semi-finala.
Ora 10,46, greutate.
Ora 11. 4 × 100 m. serii.

DUMINICA DUPA MASA

Ora 16, 110 m. garduri.
Ora 16,10, 200 m. finală.
Ora 16,20, înălțime.
Ora 16,30, 5000 m. plat.
Ora 16,40, disc.
Ora 17,10, 400 m. finală.
Ora 17,20, lungime.
Ora 17,40, suliță.
Ora 18, 4 × 100 m. finală.
Ora 18,20, împărțirea premiilor.

2[illegible] m. 63 cm.,

iată cu cât a progresat recordul la suliță, în douăzeci și trei de ani

Istoricul recordului României

Reușind să arunce sulița 62 m. 59, Vămanu și-a ameliorat astfel, pentru a patra oară, propriul record.

Dar recordul la suliță, are

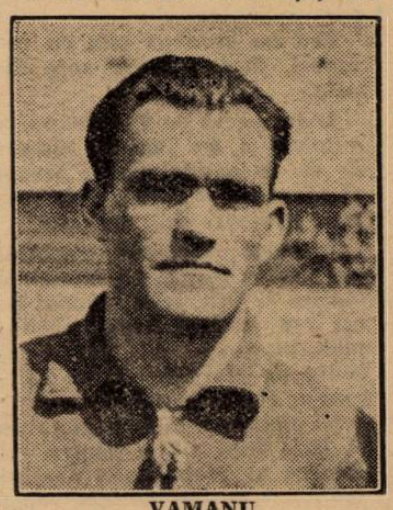

VAMANU

un trecut plin de peripeții.

Inceputul îl găsim prin toamna anului 1915 când la un concurs organizat pe actualul parc al U. F. S. R.-ului, leagănul sportului bucureștean, brăileanul Valianatos dela B. T. C., a reușit să arunce 38 m. 96, stabilind astfel primul record la această clasică probă.

După un an, la 26 Octombrie, acelaș Valianatos a reușit să-și amelioreze propriul său record aruncând 39 m. 80.

SUPERIORITATEA ARDEALULUI

Războiul întrerupe activitatea sportivă care se reia tocmai în 1920 când faimosul atlet R. Uitz, pe atunci la C. A. T., a fost primul atlet care a aruncat peste 40 m. stabilind recordul la 43 m. 90.

Uitz — în care atletismul românesc a pierdut un mare campion—și-a ameliorat peste un an propriul record, atingând frumoasa performanță de 48 m. 10, pentruca peste un an să mai aducă încă o ameliorare de cincizeci de centimetri.

RECORDUL PESTE 50 METRI

Tot un timișorean, fostul student dela „U", actualmente dr. B. Corcan, a fost aruncătorul care a reușit să arunce primul peste 50 m., performanță realizată la Timișoara în 24 Septembrie 1923.

Un sibian, primul de altfel care a figurat pe lista recordurilor, a luat locul lui Corcan.

Silviu Ulrich — căci așa se numea recordmanul din 1923, — a ameliorat de două ori recordul, fixându-l în toamna anului 1924 la 50 m. 80.

NADLAGLUL ESTE FRUNTEA

Dar recordul lui Ulrich nu a figurat prea mult pe lista de onoare căci peste un an dr. Fr. Springer, un atlet despre existența căruia nimeni nu știa, a ameliorat recordul la sulită.

MUZICA ȘI SPORTUL

In anul 1928, apare tânărul student Gh Onciul, care deși absorbit de muzică — urma conservatorul — și de facultatea de drept, peste un an devenea avocat, a mai avut timp liber să se ocupe de sport și în special de suliță, proba lui favorită.

Gh. Onciul a reușit să fixeze recordul la 55 m. 23.

Peste un an, O. Rottman, care își făcea studiile la Dantzig, a reușit să amelioreze recordul fixându-l la 57 m. 34.

APARE VAMANU

Recordul bistrițeanului Rottmann, a rămas în picioare până în 1935 când soldatul dela 1 Grăniceri, Vămanu, reușește să arunce 58 m. 04, performanță stabilită la Istambul.

De atunci, Vămanu a mai ameliorat recordul de trei ori în 29 VI 1936, în 4 X 1936 și acum câteva zile la Cernăuți.

Iată acum și istoricul în cifre al recordului național.

25 X 1935 P. Valianatos B. T. C. 38.96.
26 X 1916 P. Valianatos B. T. C. 39.80.
12 IX 1920 R. Uitz C. A. T. 43 m. 90.
31 VII 1921 R. Uitz C. A. T. 48 m. 10.
16 VII 1922 R. Uitz U. C. 48 m. 60.
24 IX 1923 B. Corcan U. C. 50 m. 34.
7 X 1923 S. Ulrich S. G. S. 50 m. 48.
24 VIII 1924. S. Ulrich S. G. S. 50 m. 80.
19 VII 1925 Fr. Springer S. N. 51 m. 65.
1 VIII 1926 Fr. Springer S. N. 52 m. 20.
12 VIII 1928 Gh. Onciul Sp. St. 55 m. 23.
25 VIII 1929 O. Rottman Ol. B. 57 m. 34.
28 IX 1935 Vămanu A. S. G. 58 m. 04.
29 VI 1936 Vămanu St. R. 59 m. 74.
4 X 1936 Vămanu St. R. 61 m.
31 VII 1938 Vămanu St. R. 62 m. 59.

Campionatele de atletism ale Finlandei

HELSINKI, 8. — Campionatele finlandeze de atletism, s'au terminat azi cu următoarele rezultate tehnice :

200 m. 1. Tammisto 21.8 sec. 400. garduri: 1. Salmela 55.8 sec.

5000 m. 1. Pekuri 14 min 27,4 sec., 2. Salminen 14 min. 28,4 s., 3. Lehtinen 14 min. 30,2 sec., 4. Maeki 14 min. 33,8 secunde.

Marathon : 1. Tarkiainen 2 ore 46 min 36,8 sec., 2. Suoknueti.

Săritura în lungime : Rajasaari 702 cm., 2. Sariela 698 cm.

Aruncarea greutății : 1. Baerlund 15.38 m., 3. Bachman 14.86 metri.

110 m. garduri: 1. Jussila 15,3 secunde

1500 m. plat : 1. Hartikka 3 min. 55,3 sec., 2. Sarkama 3 min. 55,6 sec., 3. Mattilainen 3 min. 56 sec.

10000 m. 1. Tamila 30:49,8., Laihorante 31:11,6.

400 m. plat: 1. Raekoerleinen 49,1 sec.

Aruncarea sulitei: 1. Nikkanen 72.81 m., 2. Jaervinen 71.83 m.

Aruncarea discului : 1. Kotkas 49.21 m.

Triplu salt : 1. Rapaseinen 15.20 m.

Prăjina: 1. Laedesmae 3.90 m., 2. Reinikka 3.90 m.

100 m. plat: 1. Tammisto 10.8 sec.

800 m 1. Peussa 1 min 54,6 sec.

3000 m. obstacole : 1. Lindblad 9 min 09,2 sec.

200 m. garduri : 1. Stroskrubb 25,3 record finlandez.

Săritura în înălțime: 1. Kotkas 196 cm.

Aruncarea ciocanului : 1. Hannula 52.18. m

In matchul atletic Polonia-Norvegia, polonezii conduc cu 49-45

OSLO, 9. — Ieri a început aci, matchul internațional atletic între echipele naționale ale Poloniei și Norvegiei.

După prima zi, Polonia conduce cu 49 puncte contra 45.

Rezultatele tehnice :

200 m. 1. Zaslona Polonia 22,2 sec., Sjoewall Norvegia 22,3 s.

800 m. 1. Gassovsky Polonia 1 min 54,9 s., 2. Staniszewwky P. 1:55,2 s.

Aruncarea discului : 1. Soerlie Norv. 48,46 m., 2. Fiedoruk Pol 46.64 m. record polonez

5000 m. 1. Noji Pol. 14 min 54,8 s., 2. Soldanik P. 15 min. 03,2 sec.

Triplu salt: 1. Stroem Norv. 15.28 m. record norv., 2. Haugland Norv. 15.08 m.

Aruncarea greutății : 1. Thoreson Norv. 15.26 m. rec. norv., 2. Gierutti Pol. 15.12 m.

Săritura cu prăjină : 1. Polonia 410 cm., 2. Leifvold Norv. 3.80 m.

400 m. garduri : 1 Perriis Norv. 54,5 s., 2. Schoenheyder Norv. 56 sec.

4 x 100 m.: 1. Polonia 41,9 sec. 2. Norvegia 42,1 secunde.

De pe pistă...

Prima zi a campionatelor Finlandei *de atletism a dat următoarele rezultate :*

100 m.: Tammisto 10 s. 8; 800 m.: Peussa 1 m. 54 s. 6; 200 m. garduri : Storskrub 25 s. 2; 3000 m.: Lindbland 9 m. 29 s. 2 — record finlandez înălțime : Kotkas 1 m. 96.

❖

Ultimele rezultate *din Ungaria; la meetingul lui B. E. A. C.: Kemeny a alergat 100 m. în 11 s. ; 800 m.: Prohaszka în 1 m. 58 ; Disc : Bacsalmasi 42 m. 50; la matchul între B. S. K. R. T. și U. T. F. 100 m.: Kiss 10 s. 9; greutate: Nemeth 14 m. 77; 1500 m.: Hires 4 m.; disc: Madaras 45 m. 28; lungime: Gyuricza 6 m. 99.*

BOX

Sâmbătă 13 August

Dumitru Panaitescu va boxa cu Al. Marinescu

Programul reuniunii organizate la Galaţi

Sâmbătă 13 August crt., la orele 9 seara, în grădina cinematografului „Odeon" din Galaţi, se va desfăşura o interesantă reuniune mixtă, al cărui match vedetă va fi întâlnirea între Dumitru Panaitescu campionul României la categoria muscă şi bucureşteanul Al. Marinescu.

Interesantă este şi alcătuirea programului amator, deoarece s'a urmărit ca prin rezultatele obţinute, să se facă o selecţie în vederea turneului pe care „Gloria C. F. R." (Galaţi) îl va face în nordul Europei.

PROGRAMUL REUNIUNII

Iată cum a fost alcătuit programul reuniunii de Sâmbătă 13 August:

Marin Moscu (Galaţi)—C. Tutoianu (Bucureşti).

Aurelian Jercan (Galaţi)—Ion Chiriac (Bucureşti).

N. Panaitescu (Galaţi)—Vivi Stănescu (Bucureşti).

Grig. Jelesneac (Galaţi)—Vasile Roşca (Bucureşti).

Vasile Boanta (Galaţi)—Petre Ionescu (Bucureşti).

Ad. Meschi (Galaţi)—Gh. Georgescu (Bucureşti).

Iancu Ionescu (Galaţi)—Petre Tofan (Bucureşti).

MATCH PROFESIONIST

D. Panaitescu—Al. Marinescu, match în 10 reprize a 3 minute.

Maxie Rosenbloom a făcut match nul cu BOB PASTOR

Cu ocazia unei reuniunii desfăşurate la New-York, pe arena Hippodrom, Maxie Rosenbloom a făcut match nul cu Bob Pastor.

Bouquillon III a învins pe Demets

Reuniunea pugilistică organizată la Lorient, a repurtat un succes apreciabil.

In match vedetă, Bouquillon III a învins pe Demets prin k. o. în repriza 9-a.

Dela început, Bouquillon a luat avantaj şi Demets a căzut la pământ pentru 5 secunde, în repriza 2-a.

In cursul reprizei a 4-a, Demets a căzut din nou la pământ, pentru 8 secunde, dar el a recuperat iar în repriza 5 şi 6 a avut chiar un infim avantaj.

Reprizele 7 şi 8 au fost la egalitate şi în sfârşit, la începutul reprizei a 9-a, Bouquillon III reuşeşte un croşet de dreapta la bărbie şi Demets cade jos knock-out!

Gruparea „Turda" are boxeurii indisponibili

Am primit la redacţie vizita maestrului Zamfir Popazu, care ne-a încunoştiinţat că nu poate da organizaţiei „Central" boxeuri amatori pentru reuniunea de Duminică 14 August, pentru motivul că toţi pensionarii sălii programaţi la „Central" sunt indisponibili.

In altă ordine de idei, maestrul grupării „Turda" este contrariat de faptul că, deşi pe programul reuniunii de Sâmbătă 7 August, dela Central, erau programaţi şi boxeurii lui, totuşi organizatorii nu i-au suit pe ring, astfel că gruparea a făcut cheltueli inutile cu deplasarea lor.

Const. Cionoiu, D-tru Iordănescu şi Anton Oşca vor boxa la Istambul

O interesantă ofertă, primită din partea grupării Galata Seray

D. inginer Frimu, conducătorul secţiei de lupte greco-romane a C. F. R.-ului, a primit din partea grupărei „Galata Serai" din Istanbul, o ofertă pentru 3 boxeuri profesionişti cari vor face matchuri în Turcia.

Reuniunea se va desfăşura la Istanbul pe arena „Saphia" în luna Septembrie.

E posibil să facă deplasarea din Bucureşti, boxeurii ceferişti Const. Cionoiu, Dumitru Iordănescu şi Anton Oşca.

Break... stop... out!...

Gruparea „Turda" face cunoscut că şedinţele de antrenament sunt zilnice şi ele se desfăşoară între 19—21 în toate zilele afară de sărbători.

Antrenamentul se face sub conducerea maestrului Zamfir Popazu.

*

Boxeurul amator Victor Alexandru care-şi va face stagiul militar la Cernăuţi ne scrie că provoacă şi doreşte să boxeze cu orice amator cernăuţean de categoria pană.

*

Niculae Baloianu amatorul grupărei „Central" ne aduce la cunoştinţă că stă la dispoziţia vechiului său adversar Barabancea şi că doreşte să facă un match cu el.

Niculae Boloianu îşi face în prezent serviciul militar, la M. A. N.

Dumitru Iordănescu şi Constantin Dumitrescu provoacă pe Gheorghe Popescu

Boxeurii Dumitru Iordănescu şi Constantin Dumitrescu excelenţii profesionişti cari au reuşit în cariera lor splendide performanţe, ne-au vizitat la redacţie şi ne-au declarat că sunt mâhniţi că nu au nici un debuşeu pentru a face matchuri publice.

Cu toate că în ultimul timp au fost destule reuniuni, cu unul sau două matchuri profesioniste, totuşi organizatorii nu s'au gândit şi la ei, pentru alcătuirea programului.

Amândoi ar vrea să boxeze cu Gheorghe Popescu şi dorinţa arzătoare este mai mult a lui Dumitru Iordănescu.

„SOLICITATORII" AU REALE CALITAŢI

Suntem de părere că într'adevăr, cei doi boxeuri cari ne-au vizitat sunt... ostracizaţi!

Costică Dumitrescu a făcut întotdeauna matchuri frumoase şi publicul a plecat mulţumit de spectacolul vizionat.

Dumitru Iordănescu, care în ultimul timp a învins pe Ion Mihail, are tot dreptul să provoace pe Gh. Popescu şi să capete satisfacţia de a fi programat într'un match cu campionul României la categoria pană.

Kid Berg învingător!...

La New-York, Kid Berg a învins la puncte pe Pete Cara.

Matchul s'a desfăşurat ca vedetă a reuniunii organizate pe arena Hippodrom.

SCRIMA

De ce nu se practică scrima în România

Zilele trecute, am aflat cu multă plăcere că clubul F. C. Juventus va deveni club polisportiv.

Firește, inimoşii conducători, cari dau o dovadă destul de palpabilă cu această iniţiativă, sunt adevăraţi iubitori de sport. Cu această ocazie, poate că domniile lor se vor gândi să pună bază şi unei secţiuni de scrimă, deoarece e unul din cele mai complecte sporturi.

Toată lumea ştie că atunci când se legitimează un jucător de football, clubul trebuie să plătească o anumită sumă de bani, care variază dela jucător la jucător.

De multe ori, această sumă este o avere întreagă.

Cluburile cari fac astfel de afaceri, sunt profesioniste şi ca atare, dispun de fondurile necesare.

Dacă un astfel de club ar consacra o sumă infimă, în bugetul lui, de circa 12.000 lei pentru secţiunea de scrimă, ar putea face, cu aceasta, o bună propagandă acestui sport, dându-i astfel o desvoltare care va progresa din ce în ce mai mult.

Această sumă e necesară pentru plata profesorului şi a armamentului.

Profesori de scrimă avem suficienţi în România, deasemeni avem şi armamentul necesar.

La noi în ţară scrima se practică pe o scară destul de restrânsă şi aceasta datorită faptului că nu se face propagandă suficientă.

Totuşi, avem în ţară escrimeuri cari nu precupeţesc nici timpul şi nici materialul şi cari s'au dedicat cu trup şi suflet acestui frumos sport. Parte din escrimeurii noştri, au ocupaţiuni destul de însemnate, la care timpul costă bani, dar fiind adevăraţi sportivi, ştiu să sacrifice câteva ore pe săptămână pentru a face antrenamentul necesar.

Multă lume crede că este foarte costisitor învăţatul scrimei.

Privind prin prisma amatorismului individual, într'adevăr aşa este, dar în ansamblu, a învăţa scrima nu este deloc costisitor (ansamblul îl înţelegem prin cluburi şi slavă Domnului, avem destule cluburi polisportive, care ar putea realiza acest lucru).

Sportivii cari au urmărit manifestările sportive româneşti de peste graniţe, desigur că vor fi cetit ce rezultate frumoase au dobândit escrimeurii noştri în campionatul Micei Înţelegeri şi ce satisfacţie a avut sportul românesc, când escrimeurul român s'a clasat în loc de cinste la concursul mondial de sabie.

Scrima se poate practica până la o vârstă destul de înaintată, atât de bărbaţi cât şi de femei.

Un sportiv, vechi, indiferent ce vârstă ar avea, poate învăţa scrima foarte uşor, aceasta datorită faptului că corpul susnumitului individ este format pentru sport, din sporturile pe cari le-a practicat.

In alte ţări,, ea se practică pe o scară destul de mare şi roadele ei se constată depe o zi pe alta.

La un concurs de scrimă, public, în Franţa, Italia, Ungaria, etc. spectatorii vin să asiste într'un număr destul de mare (cum vin la noi la o gală de box mai interesantă).

In România, scrima e încă în faşe.

Acest fapt, însă, nu trebue să descurajeze, deoarece, prin înţelegere şi perseverare, se poate reface în timp relativ scurt, aceia ce în anii de inactivitate ne-a fost imposibil.

LUPTE

Un turneu de lupte greco-romane la Baia Mare

Luptătorii C. F. R. vor face un match cu reprezentativa oraşului

Secţia de lupte greco-romane a asociaţiei sportive C. F. R., de sub conducerea d-lui ing. Frimu, are o activitate foarte interesantă.

Mulţumită noului campion al României la categoria pană, elevii ceferişti sunt la punct cu antrenamentul şi gata pentru a susţine matchuri.

O DEPLASARE LA BAIA MARE

La Baia Mare, se organizează Duminică 14 August crt., un match de lupte greco-romane între o reprezentativă a oraşului şi o selecţionată C. F. R. din Bucureşti.

Luptătorii feroviari vor părăsi Capitala, Vineri 12 August, plecând spre Baia Mare, conduşi fiind de d. ing. Frimu.

Astăzi se deschide sala de lupte greco-romane a C.F.R.-ului

Sub directa conducere a fostului campion balcanic la categoria pană, maestrul Gheorghe Cocoş, se va inaugura astăzi la ora 18, pe stadionul Giuleşti, sala de antrenament de lupte greco-romane, a grupării C.F.R.

Scrisoare din Belgrad

Jugoslavia a început campionatele

şi primele lucrări de selecţionare

– GRADJANSKY în fruntea clasamentului – H.A.S.K. în declin.-Primele pregătiri pentru matchurile cu Cehoslovacia şi România

Belgrad, 7 (corespondenţă). — *Inceperea campionatului primei divizii, a însemnat un succes net, atât din punct de vedere sportiv, cât şi material.*

Intr'adevăr, partidele au constituit spectacole de mare interes, iar spectatorii au asistat în număr neobicinuit de mare.

Dintre învingători, este de remarcat revenirea în formă a echipelor Beogradsky, Gradjansky, Haiduck şi Jugoslavia.

In schimb, HASK — deşi câştigător — este în mare declin.

Debutul noilor promovaţi a fost destul de mulţumitor.

Iată, de altfel, rezultatele înregistrate :

Belgrad : **Beogradsky-Slavia (Sarajevo) 4-1 (2-1).**

Punctele au fost marcate de: Glişovici, Bozovici, Podhrasky (2) pentru B. S. K. şi Leher pentru învinşi.

Belgrad: **Jugoslavia - Ljubljana 2-0 (2-0).**

Au marcat: Petrovici şi Pogacnik în proprie poartă.

Zagreb: **Gradjansky-Jedinstvo (Belgrad) 5-0 (3-0).**

Lesnik (2), Velsl, Antolcovici şi Sipos sunt autorii celor cinci goaluri.

Varojdin : **H.A.S.K. (Zagreb)-Slavia 2-1 (1-1).**

Autorii punctelor: Horwath, Medarici (H.A.S.K.) şi Sabljak (Sl.).

Zemun: **B.A.S.K. (Belgrad) Sparta 1-0 (1-0).**

Unicul punct, a fost înscris de Ciaprici.

Split : **Haiduk-Gradjansky (Skoplje) 4-1 (3-0).**

Au marcat: Matosici II (3), Nemeşici (H.) şi Nicolici (Gr.).

CLASAMENTUL

1. Gradjansky	1	1	0	0	5:0	2
2. Jugoslavia	1	1	0	0	2:0	2
3. B.A.S.K.	1	1	0	0	1:0	2
4. Geogradsky	1	1	0	0	4:1	2
5. Haiduk	1	1	0	0	4:1	2
6. H.A.S.K.	1	1	0	0	2:1	2
7. Slavia (Var.)	1	0	0	1	1:2	0
8. Grad-sky (Sk.)	1	0	0	1	1:4	0
9. Slavia (Sar.)	1	0	0	1	1:4	0
10. Sparta	1	0	0	1	0:1	0
11. Ljubljana	1	0	0	1	0:2	0
12. Jedinstvo	1	0	0	1	0:5	0

PRIMELE LUCRARI DE SELECŢIONARE

Cum la 28 August, echipa naţională jugoslavă joacă în contra Cehoslovaciei pentru Cupa „Ed. Beneş", federaţia a făcut în prima zi de campionat, primele observaţii asupra jucătorilor.

De remarcat, că selecţionarea jucătorilor va fi valabilă şi pentru matchurile cu România, dela 4 şi 6 August.

Echipa portugheză Benfica nu mai joacă în Capitală

Tratativele duse de Venus pentru angajarea echipei portugheze Benfica, din Lisabona, pentru datele de 21 şi 23 August, n'au putut fi încheiate, din cauză că nu s'a primit răspunsul definitiv.

In această situaţie, „negrii" au renunţat la portughezi şi şi-au dirijat tratativele în altă direcţie.

Probabil că va fi angajată o echipă jugoslavă, cum am anunţat eri.

Viforul Dacia a învins selecţionata de polo pe apă a Capitalei cu 3-2

Serbarea de aseară a clubului Tirul

Aseară a avut loc în bazinul „Tirul" o reuşită serbare în faţa unui numeros public.

Spectacolul a fost foarte frumos, înnotătorii făcând o bună demonstraţie de propagandă.

REZULTATELE PROBELOR

100 y spate domni: 1) Chilf (Tg.-Mureş) 1'12; 2) Bebe Vogel (Tirul) 1'20"; 3) Florin Brătan (St. R.) 1'22".

100 y liber domni: 1) I. Fischer (V. D.) 1'1"; 2) Segal (C. N. R.) 1'5"; 3) Papazolu (V. D.) 1'6".

100 y Brasse doamne: 1) B. Wexler (C.N.R.) 1'37"; 2) Lenuş Stoffran (St. R.) 1'38"; 3) Elena Doval (Tirul) 1'59".

60 y brasse copii, seria I-a : 1) Harz (Tir) 0'58"; 2) P. Olteanu (Tir) 1" ; 3) Adamescu (Tir) 1'14". *Seria II-a:* 1) Pascu (Tir) 1'; 2) Fink (Tir) 1'1" ; 3) Mişu (Tir) 1'13".

100 y. brasse domni : 1) Puşcasu (V. D.) 1'12" 4/10; 2) Jean Bart (Sp.St.) 1'17" 5/10; 3) Bruno Rotter (Tir) 1'20" 2/10.

100 y. doamne: 1. D-na Ballo (V. D.) 1'15"; 2) Gotlicher (C. N. R.) 1'27" 2/10; 3) B. Wexler (C.N.R.) 1'29".

60 y. juniori: 1) Georgescu (V. D.) şi Molnar (Tir) 42"; 2) V. Andrei (St. R.) şi Overman (Sp. St.) 52".

200 y. liber domni : 1) P. Puşcaşu (V. D.) 2'31" 7/10; 2) Popescu (Metr.) 2'31" 8/10; 3) Toth (C.F.R.) 2'46" 8/10.

60 y. brasse juniori: 1) Rotter (Tir) 52"; 2) Burlo Loţi (St. R.) 55"; 3) Marcus (Tir) 59".

Stafeta 3 x 60 y. mixt domni: 1) V. D. 2'13" (Fischer, Puşcaşu, Levita). 2) Tirul 2'37" (Vogel, Rotter, Pontzol). 3) St. R. 2'40" (Brătan, Burlo L., C. Savu).

După terminarea probelor, a avut loc o reuşită demonstraţie de polo pe apă, între Viforul-Dacia şi combinata Capitalei, terminându-se cu scorul de 3:2 (2:2) în favoarea Viforului Dacia.

De ce a fost descalificat automobilistul von Brauchitsch

In ziarul nostru de Luni, am publicat rezultatul cursei automobiliste de viteză pentru cupa „Ciano", al cărei învingător, germanul von Brauchitsch, a fost descalificat pentru motivul că a primit ajutor străin.

Iată cum s'au petrecut faptele:

După o luptă foarte strânsă între cei doi oameni din frunte, Lang şi Brauchitsch, acesta din urmă, la esirea dintr'un viraj, s'a angajat într'un „tête-a-queue".

Partea dinapoi a trăsurei sale venind în contact cu baloturile de paie care serveau drept parapet, von Brauchitsch se pregătea să repornească — motorul său nu se oprise — când spectatorii escaladând barierele au început să-l împingă.

Brauchitsch, însă, nu avea nevoe de acest ajutor care l-a costat scump, căci regulamentul precizează că în cursă nici o persoană nu poate să ajute pe un concurent.

Reclamaţiunea depusă în mâinile comisarilor a condus la descalificarea lui von Brauchitsch.

Secţia de football a C.A.O.-ului îşi schimbă numele în „Electrica" ?

Un aspect nou, dar probabil, al cazului C.A.O., este intenţia — deocamdată mărturisită cu multă discreţie — ca secţia de football să-şi schimbe numele în Electrica, pentruca gruparea aceasta, care există de fapt în Oradea, să poată juca în divizia naţională B.

Pentru moment, nu-i vorba decât de un proect, care chiar dacă se va realiza nu va însemna că C.A.O. nu se desfiinţează.

Noui înscrieri în Cupa României

Leonida (Bucureşti).
Vitrometan (Mediaţ).
Aquila CFR (Sighişoara).
Lonea (Lonea).
S. T. B. (Bucureşti).
A. S. istribuţia (Buc.).

Când pleaca spre Bucureşti

Prassler a primit dela Kertesz vestea că Sochaux vrea să-l angajeze

Răspunsul a fost însă tardiv, deoarece arădeanul semnase pentru Juventus

Fostul antrenor al Amefei, KERTESZ, s'a întors Luni seara la Arad, venind din străinătate cu trenui cu care au pornit spre Bucureşti Prassler şi Sadowsky.

Kertesz aducea, ce-i dreptul cam târziu, răspunsul definitiv al clubului francez **Sochaux**, care dorea ferm să-l angajeze pe Prassler.

Cum însă Prassler semnase între timp pentru Juventus, mesajul adus de Kertesz nu i-a putut procura decât mulţumiri platonice.

Deaceea Prassler s'a îndreptat puţin întristat spre Bucureşti, iar Kertesz, probabil, spre Reşiţa, unde va antrena pe U. D. R.

Scandalul dela Cluj

Spectatorii „clujeni" au intonat cântece ungureşti de bucurie că Universitatea a fost învinsă

Se impune o severă anchetă şi o aspră sancţionare a vinovaţilor

Cluj, 9 (prin telefon). —**In piscina strandului din localitate s'a disputat azi derbyul local de polo pe apă între echipele C. A. Cluj şi Universitatea.**

Echipa „şepcilor roşii", campioană naţională de 12 ori, după ce a condus în prima repriză cu 2:1, a fost învinsă cu 2:3.

Ceiace însă este şi mai grav, constitue faptul că suporterii echipei învingătoare, au intonat cântece... ungureşti, de bucuria victoriei.

Echipele au aliniat următoarele formaţiuni :

C. A. CLUJ: Barat-Szanto, Gebe-Bundialec-Szilagyi, Baza, Albricht.

UNIVERSITATEA: Cernăuţeanu-Galea, Paşca-Rusu-Berea-Petri, Orosz, Slăvescu.

Punctele au fost marcate de Albricht (2) şi Baza pentru învingători, iar pentru „U" Slăvescu a înscris ambele puncte.

DECLARAŢII

D. DR. HONORIU CHEŢIANU, preşedintele, districtului : A fost o luptă mare între două echipe sensibil egale.

C. A. Cluj a câştigat datorită tehnicei sale mai avansate şi pentrucă „U" a ratat mai toate ocaziunile favorabile. Cred că echipa reprezentativă a Clujului, este cea mai puternică din ţară.

Campionatele de nataţie ale regiunii Sibiu

SIBIU, 9 (prin telefon). — In cadrul campionatelor regionale de nataţie, eri şi azi s'au obţinut următoarele rezultate.

ZIUA I

100 m. liber (doamne) : M. Priccs 1:55.
100 m. spate (domni): Hitsch 1:27.
200 m. piept (doamne): E. Treubel 3:46.
50 m. liber (doamne): M. Zink 48 sec.
100 m. piept (domni): Hertz 1:21.
100 m. piept (doamne): E. Treubel 1:42.
200 m. piept (domni): Hertz 3:05.
400 m. liber (domni): Stube 5:55.

ZIUA II

1500 liber: Stube 24.03.
Ştafetă 3x100 mixtă: S. G. Armin 4:10,5.
200 m. liber : Stube 2:40.
Săituri (doamne) : L. Chihan
Săituri (domni) A. Gheorghe.

Echipa care va lua parte la campionatele naţionale va fi compusă din următorii : Karpmann, Vogelsang, Stubbe, Hertz, Hitsch, Lisai, Reiner, Adam şi Dorfenstein şi d-rele Treubel, Schuster, Crihan.

Italianul Valleti a câştigat etapa a-4-a a Turului Elveţiei

Cea de a patra etapă a turului ciclist al Elveţiei, a fost câştigată de italianul Valleti, care şi-a însuşit astfel premiul „St. Gottard", urmat de elveţianul Amberg.

Editura Societăţii Anonime „Universul", Bucureşti—România

Taxa poştală plătită în numerar conform aprobării dir. g-rale p. t. t. nr. 70.346/938

2 LEI

UNIVERSUL

12 PAGINI

146-1938

Redacţia şi Administraţia : Palatul „UNIVERSUL", str. Brezoianu 23—25. Telefon Centrala : 3.30.10 — Redactor responsabil: EUGEN DUMITRESCU

Proprietar: „Universul" S. A. Adm.-delegat STELIAN POPESCU Inscris sub No. 167, Trib. Ilfov | Nr. 146. — Anul I BUCUREŞTI. — Vineri 12 August 1938 | ABONAMENTE : 1 an Lei 500, 6 luni Lei 270, 3 luni Lei 150

DIN NOU IN ACTUALITATE

PAAVO NURMI

„omul sburător", devenit negustor la Helsinki, face să se vorbească din nou despre el. Citiţi reportajul nostru din pag. 10.

O întorsătură senzaţională în cazul Phoenix

C. A. O. cere autorizaţia F. R. F. A.-ului pentru a intenta proces civil şi penal!

Cazul C.A.O.-Phönix este departe de a constitui o chestiune tranşată în mod definitiv.

Din contră, acest caz continuă să preocupe cercurile sportive, ba mai mult, tinde spre proporţii nebănuite.

Gruparea orădeană considerându-se nedreptăţită de decizia comitetului federal, a introdus cerere de revizuire şi acum, în disperarea unuia care vrea să-şi salveze existenţa, a recurs la un nou gest, mărturisit în următoarea telegramă trimisă eri FRFA-ului :

„In vederea procurării dovezilor noi, potrivite cererii de revizuire, rugăm autorizaţia dvs. pentru a putea recurge la instanţele judecătoreşti pe cale de proces civil şi penal stop intenţionăm a dovedi denaturarea faptelor petrecute la Baia Mare de arbitrul şi delegatul federal, validitând totodată şi pretenţiunile noastre de despăgubire stop confirmarea urmează. — CAO".

Firește, este o cerere deadreptul senzațională și care — în interesul sportivității și al dreptății — federația trebue s'o satisfacă, dând posibilitate unei grupări să se apere pe căi legale.

Turul ciclist al României n'a fost concesionat nimănui

Cine vrea îl poate organiza în condiţiile fixate mai jos de organizatorul de până acum

In legătură cu organizarea celui de al 4-lea tur al României, primim din partea d-lui Vasile Canarache, următoarea scrisoare, care cată a lămuri toate svonurile lansate „în jurul" turului.

Nimic din ceiace s'a scris nu corespunde realităţii, întrucât federaţia de ciclism nu a primit absolut nici o ofertă în acest sens.

Lucrul se vede clar în comunicatul de mai jos:

In ultimele zile au apărut în diferite ziare surprinzătoare afirmaţiuni şi „interesante" aprecieri în legătură cu organizarea Turului Ciclist al României.

Fără a căuta să înţeleg substratul acestei curioase porniri, fără să-mi permit a califica forma şi fondul neaşteptatei manifestări de presă, în dubla mea calitate de preşedinte al federaţiei Române a Societăţilor de Ciclism şi organizator al Turului Ciclist al României, precizez:

Nu există nici o concesionare cu contract legal al turului României, că un simplu schimb de scrisori între F. R. S. C. şi S. A. Tempo, organizatoarea din trecut — prin mine — a Turului Ciclist al României;

Turul Ciclist al României n'a fost solicitat nici la licitaţie şi nici la bună învoială, sub nici o formă concretă, de nici un entuziast, de nici un patriot, de nici un protector, de nici un negustor al sporturilor în ţara românească;

După cum am comunicat oficial şi personal, încă din anul trecut, eu şi S. A. Tempo, în calitate de organizatori îndreptăţiţi, precum şi F. R. S. C.-ul în calitate de for îndreptăţit, am stat şi stăm la dispoziţia oricui, dintre acei care ar dori să organizeze pe baze serioase atât Turul României cât şi orice altă mare competiţiune ciclistă. Mai mult F. R. S. C.-ul şi eu personal suntem dispuşi să ajutăm şi să susţinem moralicește şi chiar materialicește pe acela care ar veni să ne facă onoarea şi marele serviciu de a lua asupra sa organizarea Turului ciclist al României.

Pentru ca să nu se mai producă nici tergiversări, nici greşite sau nesincere interpretări, precizez :

Turul ciclist al României nu este concesionat cu nici un fel de contract legal.

Ultimul îndreptăţit pentru organizarea celui de al 4-lea Tur al României şi F. R. S. C.-ul — în lipsa unei totale desinteresări a persoanelor entusiaste pentru sport,

(Continuare în pag. IX-a)

Un nou „caz" Phoenix

Toate ziarele au luat în discuţie noul caz Phoenix creat de senzaţionalele declaraţii ale lui Ronay.

Aşteptăm un comunicat al Phoenixului, care să lămurească lucrurile.

Şi dacă acesta nu va sosi sau va fi neconcludent, F. R. F. A. va trebui să întreprindă o anchetă.

In momentul în care footballul românesc trăeşte o intensă luptă de destine, cazul Phoenix nu poate rămâne în stadiul acesta.

BEOGRADSKI S. K. SAU GRADJANSKI VA JUCA IN CAPITALA LA 20 şi 21 AUGUST

Am anunţat mai de mult că Venus a tratat cu echipa portugheză Benfica pentru două matchuri în Capitală. Cum tratativele duse cu echipa portugheză au dus la un rezultat negativ, Venus a început aseară tratative pentru angajarea unei echipe jugoslave pentru zilele de 20 şi 21 August.

Echipele vizate de clubul bucureştean sunt Beogradsky şi Gradjansky.

In convorbirea avută aseară cu echipele jugoslave, s'a căzut principial de acord. Sunt însă dificultăţi, pentru că la vecinii noştri a început campionatul şi echipele sunt angajate la 21 August în matchuri oficiale.

Se caută acum o modalitate pentru a se amâna unul din jocurile de campionat pentruca astfel, una din echipe să se poată deplasa în România.

Răspunsul definitiv se va primi zilele acestea.

Juventus a primit 5 oferte dela antrenori străini

Juventus a primit până acum 5 oferte dela antrenori străini : 3 unguri, un cehoslovac şi un austriac.

Comitetul clubului a luat în discuţie aceste oferte în şedinţa de Marţi seară şi a decis ca să nu angajeze nici un antrenor străin, clubul fiind foarte mulţumit de Braun, actualul antrenor.

Intre cele cinc oferte se află una a unuia din „cei mai buni jucători austriaci" din Ungaria care se oferea să activeze atât ca jucător, cât şi ca antrenor. Comitetul a respins şi această ofertă, Juventus fiind decis să nu angajeze nici un jucător străin.

PETRE CRISTEA PARTICIPA LA CAMPIONATUL internaţional de coastă al Germaniei

Competiţiunea se desfăşoară la 28 August

Necontestatul nostru as automobilist, Petre Cristea, este din nou în fierbere. Pregăteşte o expediţie în Germania şi dacă socotelile lui vor fi confirmate, în cel mult o săptămână, câştigătorul celor două „Mari Premii" disputate în ţară, va lua drumul străinătăţii întovărăşit de d. ing. Iscu, a cărui sportivitate a mers atât de departe încât a pus la dispoziţia campionului, necondiţionat, maşina sa.

Până atunci Petre Cristea îşi va mai aranja treburile din Bucureşti, aşteptând în acelaş timp un răspuns din partea organizatorilor cursei pe care automobilistul român urmează să o dispute.

CAMPIONATUL INTERNAŢIONAL DE COASTA AL GERMANIEI

Este vorba de campionatul de coastă al Germaniei care, în fiecare an, strânge la start tot ce are Reich-ul mai select în această specialitate.

Pe deasupra, participă la această cursă şi alergători străini de necontestată clasă.

Dată fiind importanţa ei, cum şi numărul mare de alergători cari iau plecarea, întrecerea exercită o atracţie deosebită şi, în ziua disputei, zeci de mii de oameni se eşalonează pe tot lungul parcursului.

LOCUL ŞI TRASEUL CURSEI

Competiţiunea se desfăşoară la Gloss Glockner, în Tirol, între Insbruck şi Brenero, localitate situată la graniţa Italiei.

Poziţiile sunt aci, deadreptul încântătoare şi deaceia

(Continuare în pag. 8)

SECRETUL SUCCESELOR SPORTIVE FILANDEZE

Deşi are abia 3 milioane de locuitori, Finlanda este printre primele ţări sportive din lume.

Sunt ani când numai reprezentanţii Statelor Unite pot rivaliza cu succesele sportive ale finlandezilor.

Acest fenomen unic i-a pus de mult pe gânduri pe toţi aceia, cari se interesează de mişcarea sportivă, şi adevărate expediţii au fost organizate cu destinaţia Finlanda, ca misterul hegemoniei sportive finlandeze — care durează de trei decenii — să fie deslegat.

Aproape că nu trece un an, ca să nu fim nevoiţi a învăţa numele unei noui vedete sportive finlandeze.

Acest popor mic şi robust, sănătos din cale afară, care adoptă educaţia fizică încă din fragedă copilărie, a dat sportului mondial cei mai glorioşi învingători în decursul anilor.

Numele unui Nurmi, Kohlemainen, Lehtinen, Askola, Iso-Hollo, Salminen, Mäki, Pekuri etc., au fluturat pe buzele tuturor acelora cari au populat tribunele stadioanelor din Stockholm, Anvers, Paris, Amsterdam, Los Angeles, Berlin, etc., şi o sinceră admiraţie şi respect pledau pentru admirabilele performanţe ale nordicilor.

Cum se explică toate acestea, se pune din nou întrebarea?

Care este cheia victoriilor finlandeze?

Există vreun secret la mijloc?

De curând s'a întors din Finlanda un savant german, care a petrecut câţiva ani în ţara „celor 1000 de lacuri", studiând amănunţit această problemă şi în cadrul unei conferinţe foarte documentate, a ajuns la o concluzie, menită să lămurească în mod definitiv secretul succeselor sportive ale finlandezilor.

Savantul german este de părere că baza acestor succese este „viaţa de familie" a finlandezilor.

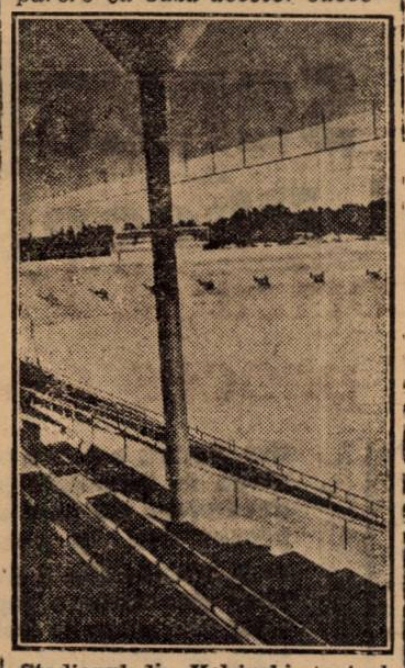

Stadionul din Helsinski, teatrul jocurilor olimpice din

In decursul ultimelor patru decenii, s'au format adevărate „familii sportive" în Finlanda, şi aceste familii sunt respectate nu din cauza originei sau vechimei lor ci exclusiv mulţumită succeselor sportive, pe care le-a obţinut vreunul din membrii săi.

Aceste familii constituesc nobilimea, „high-life"-ul Finlandei şi în acelaş timp se bucură de toată admiraţia întregii ţări.

Primul campionat olimpic la disc, a fost câştigat de Jaervinnen.

El este considerat ca întemeietorul familiei sportive finlandeze.

Jaervinnen nu s'a mulţumit cu succesul său, ci a dat o educaţie sportivă şi copiilor săi.

Nu s'a mulţumit să fie numai un tată iubitor, dar s'a străduit să fie în acelaş timp şi îndrumătorul, antrenorul, managerul, masseurul copiilor săi, porniţi pe calea atletismului.

Contemporanii săi au procedat la fel.

După succesele obţinute, nu s'au culcat pe laurii gloriei, ci au rămas mai departe activi în viaţa sportivă, şi în calitate de „capi de familie" s'au îngrijit cu atenţie de educaţia şi pregătirea sportivă a copiilor lor, a rudelor, a cunoscuţilor.

Astfel a răsărit din familia Jaervinnen actualul recordman mondial la suliţă MATTI Jaervinnen, din familia Kolehmainen HAANES (maratonist) şi TATU (fondist) Kolehmainenn, etc.

Chiar actualul campion mondial la 10.000 m. Ilmari Salminen are un frate (MANNE Salminen), care aleargă sub 4 minute 1500 m., şi încă un frate, care acuma începe să devină atlet adevărat şi nu este de mirare, ca într'o bună zi toată lumea să vorbească de vreo ispravă a „tânărului" Salminen.

Familia PIHJALAMÄKI care a dat pe fraţii Pihjalamäki, faimoşii luptători de greco-romane, familile VANMINEN şi PAELLA cari s'au distins la concursurile internaţionale de ski sunt azi cele mai cunoscute.

Dar sunt nenumărate aceste familii sportive cari sunt toate mândre, când vreun membru de al lor s'a distins pe tărâm sportiv şi tineretul nici nu mai trebue îndreptat spre calea sportului, pentrucă fiecare consideră ca o datorie de conştiinţă, să aducă cel puţin atâta cinste familiei, cât i-a adus tatăl, unchiul sau un membru mai vechiu.

Acesta este secretul succeselor sportive finlandeze!

E. HMR.

Un aspect al stadionului şi oraşului Helsinski

VOLLEY BASKET-BALL

Bogată activitate la Constanţa

Invingând pe Elpis, A. S. Constanţa a câştigat hegemonia în Liga „Dobrogea"

Activitatea volley-ballistă continuă cu mare succes în cel mai proaspăt centru cucerit.

Este vorba de localităţile de pe litoral şi în deosebi de Constanţa, care găzduieşte, zilnic, partide amicale.

Astfel, de curând s'au disputat pe terenul Elpis din Constanţa, două partide amicale la care au asistat peste 300 de spectatori, un fapt cât se poate de îmbucurător.

Prima partidă, a pus faţă în faţă echipele A. S. Mamaia şi C. F. R. Constanţa.

Deşi erau la primul match, „ceferiştii" au reuşit un joc frumos, însă au trebuit să plece steagul în faţa tehnicei dovedită de adversar.

Partida s'a terminat la scorul de 15—9; 15—12, pentru A. S. Mamaia. D. Ştefan Popazu a condus bine următoarele formaţii:

A. S. Mamaia: Petculescu, Mavrodin, Vâlcu, Popescu Mircea, Raicopol, Ciprut.

C. F. R.: Lungu, Ştefănescu, Popan, Giurcă şi fraţii Solomon.

S'au remarcat: Mavrodin, Vâlcu şi Petculescu dela A. S. Mamaia, C. F. R.-ul având cei mai buni jucători în Lungu şi Ştefănescu.

A doua partidă a fost furnizată de întâlnirea dintre cele mai bune echipe locale, A. S. Constanţa şi Elpis, care au luptat pentru hegemonia oraşului.

Partida era aşteptată cu un deosebit interes; dovadă numărul mare de spectatori care au ţinut să vizioneze jocul şi aceasta deoarece cele două echipe erau socotite ca fruntaşe şi încă nu-şi disputaseră întâietatea.

Jocul a fost extrem de disputat, victoria revenind la limită A. S. Constanţei, care a luptat mai cu inimă şi a beneficiat de Tibacu într'o zi bună.

In schimb, Elpis a fost handicapat de forma slabă a lui Popazu care nu a mai „tras" ca altădată.

De remarcat că ambele echipe au fost lipsite de câte doi titulari, aşa că motive de scuză mai ales pentru Elpis nu există.

Scorul final a fost 15—13; 10—15; 15—14 pentru A. S. Constanţa.

Partida a fost condusă cu autoritate de către d. Sorin Beiu.

Echipele au prezentat următoarele formaţii:

A. S. Constanţa: Victor Tibacu, Victor Gadidov, T. Lazăr, Oane Zamfirescu, Dumitru şi Mişu Belloiu.

C. P. Elpis: Ştefan Popazu, Ion Marghiol, Nicu Hagivasiliu, Dumitru Coţanis, Foti Giacomato şi Iancu Spiegler.

Cei mai buni „constănţeni" au fost Victor Tibacu, Victor Gadidov, Titi Lazăr şi Oane Zamfirescu.

Dela Elpis s'au remarcat Ştefan Popazu, Ion Marghiol, Iancu Spiegler şi Dumitru Coţaniş.

DUMINICA 21 AUGUST INCEP PARTIDELE PENTRU CUPA „FARMACIST SORIN BEIU"

Duminică 21 August, vor începe la Constanţa primele matchuri pentru cupa donată de d. farm. Sorin Beiu, preşedintele ligei „Dobrogea".

Concursului i se prevede un succes considerabil, deoarece va fi disputat de un mare număr de echipe, care îşi vor verifica cu această ocazie, forma în vederea campionatului apropiat.

LA 14 AUGUST SE VA INAUGURA TERENUL GRUPARII E.F. A.

Duminică 14 August, se va inaugura în Constanţa, un nou teren de volley-ball.

Este vorba de terenul amenajat de gruparea locală E. F. A., în strada Ion Grădişteanu, vis-a-vis de biserica Adormirea Maicii Domnului.

Terenul are avantajul de a fi în centrul oraşului şi va fi utilizat în matchurile de campionat, după ce va fi omologat de F. R. B. V.

Cu ocazia inaugurării, echipa gazdă E. F. A., va disputa o partidă amicală cu A. S. Constanţa.

„Siretul" din Galaţi va juca în zilele de 13 şi 14 August la Iaşi

Clubul „Siretul" din Galaţi, proaspăt afiliat F. R. B. V.-ului, care intenţionează a organiza „liga de est", va susţine Sâmbătă 13 şi Duminică 14 August, două partide amicale în capitala Moldovei.

In prima zi va juca cu „Atheneul Tătăraşi", iar în a doua cu „Macaby" campioana Moldovei şi câştigătoarea macabyadei din anii 1934, 1935, 1936.

A doua partidă are caracter de revanşe, deoarece Siretul a mai susţinut un match pe care însă, l-a pierdut la limită.

In vederea acestor jocuri „Siretul" deplasează următoarea formaţie:

Corneliu Ştefănescu, Louis Musea, Alex. Cioară, A. Katz, Cristescu Gh., Virgil Picoş, Gh. Drăghiescu şi Mircea Ştefănescu.

FOOT-BALL

Spre un sistem de antrenament mai raţional

de Petre Steinbach

Apropierea campionatului face ca pregătirile echipelor noastre să devină din ce în ce mai intense.

Cu mici variaţii de nuanţă, antrenamentele echipelor româneşti — dat fiind că au fost copiate după antrenamentele din Europa Centrală — sunt aceleaşi şi această identitate de structură permite să se vorbească de un sistem de antrenament al echipelor româneşti.

Şi acest sistem de antrenament, impus de antrenorii austriaci şi unguri, este complet greşit, mai ales când marile noastre cluburi sunt organizate pe bază profesionistă şi jucătorii noştri profesionişti au în marea lor majoritate ca singură ocupaţie footballul.

Greşala constă nu atât în alcătuirea programului, în selecţionarea exerciţiilor deci, cât în repartizarea lor dealungul săptămânii.

In general, această defectuozitate a sistemului nostru, constă în aceea că se fac antrenamente de durată lungă şi încărcate cu probe, care mai de care mai dure.

Intrucât echipele noastre au început să joace matchuri publice, se poate considera, din punct de vedere al antrenamentului, că ele se află în sezon şi exemplul, pe care îl vom da evidenfectuozitate, de care vortiază desăvârşit această debeam mai sus.

La noi se joacă Duminica, Luni este pauză, Marţi urmează un antrenament de condiţie, Miercuri e din nou repaos, Joi se face un mic antrenament de condiţie şi apoi se joacă la două porţi. Vineri şi Sâmbătă sunt rezervate odihnei, în vederea matchului de Duminică.

In această impărţire a antrenamentelor constă marea greşală a sistemului, deoarece ea aduce după sine duritatea şi încărcarea şedinţelor de antrenament.

Mai întâi, considerăm greşit faptul că la noi se face antrenament Marţea. După un match de football jucătorul are nevoe neapărată de două zile de odihnă, pentru a-şi reveni de pe urma efortului depus în cursul matchului de Duminică.

Un bun sistem de antrenament trebue să respecte două principii:

Unul este această odihnă de două zile şi al doilea este că antrenamentul trebue să fie cât mai uşor şi mai puţin concentrat.

Acestea sunt de altfel principiile antrenamentului britanic. Ceia ce la noi se face în două antrenamente condensate, obositoare, care întăresc muşchii şi plictisesc pe jucători, se poate face în trei antrenamente mai uşoare, mai variate şi deci mai plăcute.

Rezultatul este mai bun decât cel căpătat în urma acestor adevărate tururi de forţă, care sunt antrenamentele româneşti.

Respectând cele impuse mai sus, săptămâna raţională de antrenament este următoarea:

Luni şi Marţi sunt rezervate pentru odihna jucătorului, ca acesta să-şi revină din oboseala matchului trecut.

Miercuri este ziua antrenamentului celui mai tare şi mai variat.

Joi urmează un antrenament mai uşor cu mingia, sau numai de condiţie fizică, după cum găseşte de cuviinţă antrenorul respectiv.

In sfârşit, Vineri un antrenament şi mai uşor iar Sâmbătă dimineaţa se face jucătorilor masaj şi se ţine şedinţa teoretică în vederea matchului de a doua zi.

Această repartizare a şedinţelor de antrenament preşintă şi un mare avantaj în raport cu mentalitatea jucătorilor noştri cari, ne având altă ocupaţie decât footballul, este mult mai recomandabil să fie cât mai mult reţinuţi la teren.

Şi în afară de aceasta, în trei şedinţe de antrenament se poate desvolta mai mult antrenamentul individual, neglijat în împărţirea pe două şedinţe, în cari antrenorul este ocupat aproape exclusiv cu antrenamentul de ansamblu.

Din această desvoltare cu totul redusă a antrenamentului individual, rezultă un alt mare defect al sistemului de antrenament întrebuinţat la noi.

Toţi jucătorii fac antrenament uniform, indiferent dacă este sau nu bun pentru condiţia lor fizică.

Intr'adevăr în echipele noastre nu se ţine seama la alegerea exerciţiilor de antrenament de faptul că un jucător are fizicul lui Kotormani şi altul este ca Bindea. Ambii fac acelaşi antrenament dela început şi până la sfârşit.

Şi mai continuăm să ne întrebăm nedumeriţi de ce jucătorii noştri se istovesc atât de repede...

Trebue să recunoaştem că a sosit timpul să adoptăm un sistem de antrenament, mai raţional.

Este unul din factorii importanţi ai progresului tehnic.

Juhasz nu vine la Venus

In toată perioada transformărilor, care de altfel nici nu s'a terminat, s'a insistat asupra svonului că Juhasz ar semna pentru Venus.

S'au publicat tot felul de amănunte, iar unele gazete au afirmat pe cuvânt de onoare că s'au şi depus contractele, etc.

Interesându-ne la Venus, am fost informaţi că în actualele împrejurări nu poate fi vorba în nici un caz despre transferarea orădeanului la gruparea ex-campioană.

Motivele, puternice şi de neînlăturat, care se opun acestei transferări, sunt de ordin atât de intim încât nu pot fi date în vileag.

Programul şi arbitrii jocurilor de campionat şi amicale

SAMBATA 13 AUGUST 1938

Venus — Tricolor C. F. P. V., teren Venus, ora 17,30, Ceaureanu (Drăgan Emil, Cantaragiu).

JUNIORI

Venus — Tricolor C. F. P. V., teren Venus, ora 15,30, Mitran (Marcu H.).

Duminică 14 August 1938

DIVIZIA NAŢIONALA

F. C. Rapid — Ripensia, teren C. F. R., ora 17,15, Pichy Kroner (Doja Ştefan, Bădescu Ilie).

CUPA M. LONGHIN

A. C. S. A. — Mon. Oficial, teren A. C. S. A., ora 8,30, Creţu Aurel (Gorcea Mihai).

Adesgo — Olympia, teren A. C. S. A., ora 11, Dumitrescu Tr. (Gorcea).

AMICALE

Sp. Studenţesc — S. T. B., teren S. T. B., ora 10,30, Secuşeanu D-tru (Calay, Ţovaru).

Socec Lafayette — Leonida, teren S. T. B., ora 8,30, Ţovaru A. (Mihăiescu).

Arsenal — Griviţa, teren Arsenal, ora 10, Marcu H.

Sp. Muncitoresc — Universul, teren Stadion, ora 17,30, Cristea M.

F. C. Rapid — Leonida-juniori, teren C. F. R., ora 15,15, Georgescu C. (Ganter Max, Colea Vâlcov).

Luni 15 August 1938

Venus — Reprez. Brăila, teren Venus, ora 17,30 Buşa Gh. (Gorcea M., Ganţu M.).

Venus-juniori — S. T. B., teren Venus, ora 15,30, Cristea M. (Mitran C.).

Tariful de publicitate al ziarului

UNIVERSUL SPORT

(CATEGORIA IV)

LINIA CORP		5
Dela 10-1000 linii	Lei	9
Dela 1000 linii in sus	„	7,50
Anunţurile colectorilor de loterii	„	10
Bilanţuri, convocări, notificări etc.	„	30
Ştiri artistice, judiciare, şcolare	„	15
Informaţiuni comerciale minimum 5 linii	„	17,50
Informaţiuni financiare minimum 5 linii	„	17,50
Informaţiuni colectori de loterii	„	20

S. K.-Liben a câştigat turneul de calificare al Cehoslovaciei

INVINGAND Sâmbătă pe Sp. K. Kopisty cu 6:1, S. K. Liben este câştigătorul turneului de calificare al Cehoslovaciei şi ca atare va juca în prima divizie.

Pentru locul II, Bohemias are cele mai multe şanse, pentrucă Bata va fi sancţionat din cauza scandalului de Duminică.

❖

HUNGARIA, în turneu în ţările Baltice, a învins Luni la Riga o combinată F. C. Riga-Hakoah, cu 6-2 (2-0).

Un comunicat nelămurit

Comisia districtului de football Bucureşti a dat un comunicat prin care pune în vedere grupărilor din divizia naţională A şi B precum şi celor din CATEGORIA I-a, că sunt obligate ca până la data de 18 August c. să-şi înscrie în campionat echipele de rezervă şi de juniori, anunţând în acelaş timp şi terenurile pe care vor juca.

Pentru prima oară apare într'un comunicat al districtului, titulatura de categoria I-a imediat după divizia naţională A şi B, după care ştiam că urmează seria numită Onoare.

Pentru a nu se creia confuziuni, ar fi bine ca districtul Bucureşti să publice un tablou de echipele pe care le socoteşte în categoria I-a.

Cupa României va începe probabil la 11 Septembrie

Deşi comisia Cupei României a fixat data de 28 August pentru începerea competiţiunii, totuşi nu-i încă sigur, deoarece data este în funcţie de numărul înscrierilor.

Adică, în cazul când se vor înscrie peste 80 de grupări, atunci turul suplimentar care va fi necesar se va desfăşura la 28 August. In caz contrar, cu mai puţin de 80 de înscrieri, Cupa României va începe la 11 Septembrie, cu tururile următoare la 2 şi 30 Octombrie şi la 13 Noembrie.

Programul manifestaţiunilor de football din toamnă a fost modificat

Divizia B începe la 28 August şi se va termina la 6 Noembrie

Programul manifestaţiunilor de football din toamnă a suferit unele modificări, printre care şi datele diviziei naţionale B, care va începe la 28 August şi se va termina la 6 Noembrie.

Iată dealtfel, acest program

14 August: Campionat Naţional 1937-1938, finala I.

21 August: Campionat Naţional 1937-938, finala II.

28 August: Divizia A, ziua I-a; Divizia B, ziua I-a; Tur suplimentar Cupa României (eventual).

4 Septembrie: România B—Jugoslavia B, Divizia B, ziua II-a.

6 Septembrie: România A—Jugoslavia A.

11 Septembrie: Divizia A, ziua II-a; Divizia B. ziua III-a; Cupa României, ziua I-a.

18 Septembrie: Divizia A, ziua III-a; Divizia B, ziua IV-a.

25 Septembrie: România A—Germania A; România B—Bulgaria B; Divizia B, ziua V-a.

2 Octombrie: Divizia A, ziua IV-a, Cupa României, ziua II-a.

9 Octombrie: Divizia A, ziua V-a; Divizia B, ziua VI-a.

15 Octombrie: România B—Ungaria B.

16 Octombrie: România A— Ungaria A; Divizia B, ziua VII-a.

23 Octombrie: Divizia A, ziua VI-a; Divizia B, ziua VIII-a.

28 Octombrie: România A—Cehoslovacia A.

30 Octombrie: România B—Cehoslovacia B; Cupa României, ziua III-a.

6 Noembrie: Divizia A, ziua VII-a; Divizia B, ziua IX-a.

13 Noembrie: Cupa României, ziua I-a, faza finală.

20 Noembrie: Divizia A, ziua VIII-a.

27 Noembrie: Divizia A, ziua IX-a.

4 Decembrie: Divizia A, ziua X-a.

11 Decembrie: Divizia A, ziua XI-a.

FOOT-BALL

Antrenamentul Ripensiei

Bindea a jucat eri fundaș...
...dar nu va juca în finală
A fost încercat și orădeanul Spielmann

In vederea matchului dela București, Ripensia s'a antrenat eri serios, sub conducerea lui Pojar.

S'a jucat la două porți și în acest match de antrenament au fost încercate mai multe achiziții.

SPIELMAN DELA C. A. O.

Între achizițiile importante încercate eri, a fost orădeanul Spielmann, care a jucat mijlocaș centru în echipa secundă.

Este foarte probabil ca el să joace chiar în matchul de Duminică în contra Rapidului.

Pentru deslegarea lui, C. A. O. va primi suma de 125.000 lei iar el va fi angajat cu un salariu lunar de 7000 lei.

RIPENSIA A — RIPENSIA B 7—1

Antrenamentul a constat într'un match între echipele A și B, cari au jucat în următoarele formații.

RIPENSIA A: **Pavlovici, Bürger, Bindea; Gall, Kotormany, Lazăr; Beke, Oprean, Marcu, Schwartz, Dobay.**

Ripensia B.: **Schutz, Regdon, Szillagy; Popp, Spielmann, Deheleanu; Tabacu, Sepi, Marcu II, Ciolac, Docnil.**

Pentru învingători au marcat Dobay (4), Oprean, Schwartz și Beke.

ARIPA SCHWARTZ — DOBAY IN FORMA

Cel mai bun depe teren a fost tânărul Oprean, care foarte probabil va juca și la București.

S'a remarcat deasemenea și forma strălucită a vechei aripi Schwartz—Dobay — ultimul dovedindu-se a-și fi recăpătat din nou puterea în shoot.

Toate achizițiile au dat satis-

BURGER

facție, în special Spielmann și fostul chinezist Tabacu.

BINDEA NU VA JUCA

Bindea, deși a jucat eri, nu va juca la București, dar va face totuși deplasarea.

Va reintra în schimb Chiroiu, care nu a jucat pentrucă a fost lovit Duminica trecută în matchul cu Chinezul.

O DECLARAȚIE A LUI BÜRGER

Ripensia privește cu teamă partida de Duminică și deși jucătorii sunt în formă, totuși Pojar este foarte atent în ce privește condiția fizică.

Mâine ripensiștii vor face ultimul antrenament, urmând ca Vineri să pornească spre București.

Burger, căpitanul echipei, este însă optimist:

„Este adevărat că de câte ori a jucat într'o finală sau într'un match decisiv cu Rapid, Ripensia a pierdut la București.

„De data aceasta însă, vom câștiga. Știu în ce constă punctul forte al Rapidului — nu-i vorba de Auer — și vom juca în consecință".

Al doilea antrenament la Obor
a fost al Unirii Tricolor
Oborenii s'au antrenat sub conducerea lui Sucitulescu.
Printre spectatori. Cârjan și Bogdan

Sezonul oborean a fost deschis fără fast, în cel mai autentic anonimat.

Dolîul n'a fost încă ridicat și deși rațional, retrogradarea a fost acceptată, sentimental însă lucrurile nu au fost puse la punct.

De data aceasta cîile de fân

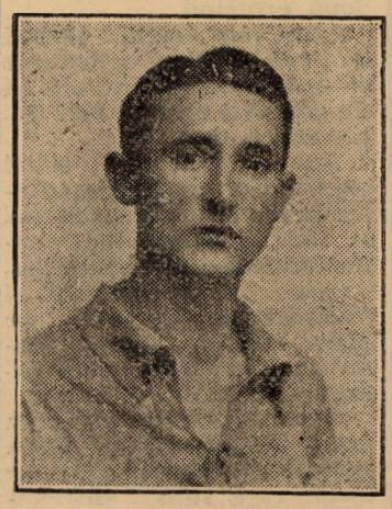

BOTEANU

au fost „ridicate" și gazonul oborean — troscot tuns și rar — e în regulă.

UN ANTRENAMENT TRIST

Un antrenament foarte trist într'adevăr.

Fără Iordache, Sony Niculescu și Cârjan, atmosfera era destul de apăsătoare.

Cei trei juniori, cari le-au ocupat locul la sfârșit, în antrenamentul la o poartă, sunt stingheriți de „umbrele marilor dispăruți".

Triștii locțiitori lasă totuși să se vadă un talent admirabil.

In special interul stânga, înlocuitorul lui „Fane", se remarcă prin câteva „mingii" destul de frumoase.

Susținătorii — acei din cartier nu din conducerea clubului — sunt însă cu totul nemulțumiți și... pesimiști.

CARJAN E TOTUȘI PREZENT

Propriu zis, dela antrenament nu lipsesc „din cei plecați" decât Soni și Iordache.

Cârjan este prezent, însă în peluză, de unde urmărește antrenamentul alături de alt „fugar", Bogdan.

E de altfel ultimul antrenament al Unirii la care asistă — cel puțin anul acesta—pentrucă azi pleacă la Galați pentru a începe lucrul cu Gloria C. F. R.

NOUL ANTRENOR: SUCITULESCU

Antrenamentul este condus de Sucitulescu, noul antrenor al clubului.

Cu destul trac, autoritate și reminiscențe din antrenamentul „maestrului" Petre Steinbach.

De altfel, un antrenament rațional și dus într'o atmosferă destul de ușoară.

Se pare că la Obor s'a regăsit mediul dinainte de disensiunile de anul acesta.

Cum am spus, alura generală este tristă... dar cu simptome de însănătoșire grabnică.

Și în viitorul campionat bună dispoziția jucătorilor va fi a condiție esențială în cucerirea titlului.

UȘOR... CONDIȚIE ȘI MINGIE

Antrenamentul, la care lipsesc Covaci, Iliuță Ionescu, Petrescu și Crețeanu, a început și continuat în ritm domol.

Două treceri de teren în fond liniștit și apoi un ocol în marș forțat sunt urmate de 10 minute de exerciții de gimnastică ușoară.

Ședința se sfârșește cu câteva schimburi de mingie între jucători și un scurt antrenament de tras la poartă.

In timpul acestui antrenament la o poartă, a fost încercat un tânăr portar, care a dat completă satisfacție.

Viitoarele antrenamente sunt fixate pentru azi și mâine.

Duminică dimineața oborenii vor susține un match amical cu Pebe.

Știri și convocări

PEBE, secția de football convoacă astăzi la orele 16,30, la sediul grupării, următorii jucători:

Culea, Iacobini, Kempf, Ionescu Nicolae, Trandafir, Dumitrescu I., Dumitrescu II, Filipescu, Neacșu, Iordăchescu, Popicianu, Copaci, Saiocescu, Sterescu și Bitulescu.

In vederea reluării activității, toți jucătorii mai sus citați, sunt rugați să răspundă la această convocare.

● SP. STUDENȚESC, secția de football, în vederea unui antrenament general, convoacă astăzi Joi, 11 crt., pe terenul Unirea Tricolor, la orele 16.30 precis, următorii jucători:

Ghenea, Constantineanu Mișu, Duce, Bădulescu, Constantinescu G., Drăgan, Andreescu, Mitan, Tache Dumitrescu, Schulder, Titi Dumitrescu, Marinescu, Voicu, Fănel Dumitrescu, Ștefănescu, Mihăescu, precum și toți juniorii.

Se atrage atențiunea în mod special, că pentru orice lipsă, se vor lua cele mai aspre sancțiuni.

● VULTURII CARPAȚILOR convoacă la antrenament, în vederea matchului cu „Militari" Vineri, la ora 4, pe terenul Velodrom, pe toți jucătorii dela echipa I-a și juniori, iar în aceiași seară la ședința ce se va ține la orele 9 precis, vor veni și cu echipamentul pentru preschimbare.

Absențele vor fi sancționate cu suspendarea pe timp de 2 săptămâni.

● VENUS, secția atletică, convoacă pentru azi la ora 16.30 pe terenul „Grănicerul", următorii atleți, în vederea antrenamentului.

Măruntu I și II, Săndulescu I și II, Simu I și II, Georgescu I și II, Petcu, Mogoș, Niță, Munteanu, Bocaciu, Burcescu, Ungureanu, Panaitescu, Marinescu Raul, Dobrescu, Ionescu D., Roșianu, Ferestrău, N. Gândac, Șumy, Nestor, precum și pe toți cei ce vor să activeze în cadrele clubului atletic „Venus".

● CLUBUL sportiv Socec-Lafayette convoacă pentru azi Joi, orele 4 d. a., la antrenamentul general, toți jucătorii echipelor: prima, juniori, rezerve.

Antrenamentul va avea loc pe terenul Sportul Muncitoresc.

Prezența jucătorilor este obligatorie.

● F. C. JUVENTUS convoacă pentru azi 11 August, orele 16.45, toți jucătorii la antrenamentul care se va ține pe terenul Industria Iutei.

Sport rural

Rătezatul (Hațeg)-Măgura (Pui) 1-1 (1-0)

Hațeg, 7. — In fața a 300 spectatori, s'a disputat pe arena sportivă a clubului „Retezatul" din localitate, matchul amical de football între formațiile „Măgura" (Pui) și „Rătezatul" (Hațeg).

JOCUL

Gazdele având lovitura de începere, pornesc vijelios la atac — dornici a se revanșa, întrucât în tur, au fost învinși de „Măgura" cu 3:0 — și după un schimb: Stoian-Horvath, fundașul „Măgurei". Nicușor, este silit să acorde corner, care rămâne însă fără rezultat.

In min. 25, Masberger profită de o învălmășală în fața porții și reia cu capul, în plasă.

1:0 pentru „Retezatu".

Jucătorii „Măgurei" surprinși, reacționează puternic și rateză câteva ocazii destul de clare.

In cea de a doua repriză, jocul devine dur și „Măgura" domină insistent; însă, nu poate marca din cauza arbitrului care îi oprește toate acțiunile, pe motive de offside.

In min. 25, Loali, rănit, părăsește terenul, în locul său intrând Ungar.

In min. 31, apărarea gazdelor este silită să acorde corner.

Lovitura bine executată de Cornel, este reluată cu capul, direct în poartă, de Rădulescu, care egalează astfel situația.

Cu toate eforturile depuse de combatanți, rezultatul nu mai poate fi modificat.

CUM AU JUCAT

Toată echipa „Măgurei" a jucat bine, și în special, halfulcentru Rădulescu și fundașul Nicușor, iar dela „Rătezatul": Zaicek și Masberger.

D. Mingarel, a arbitrat prost.

ECHIPELE

Măgura: Victor-Nicușor, Walter - Dănuț, Rădulescu, Loali-Cornel, Vioreanu, Walter, Kreiter, Ichim.

Rătezatu: Kiula-Kiss, Burian-Motoc, Horvath, Munteanu-Urlic, Zicek, Mesberger, Horvath III, Stoian, (Mesaros).

Districtul Cluj
a ținut eri prima ședință

Cluj, 10 (prin telefon). — Districtul local s'a întrunit azi în prima ședință după vacanță.

Au luat parte delegații tuturor grupărilor din district.

Hotărârea comitetului federal privitoare la organizarea campionatului de juniori, a fost foarte bine primită de toate grupările.

In schimb trecându-se la repartizarea matchurilor pe arenele disponibile majoritatea cluburilor s'au arătat nemulțumite de programul alcătuit de comisia districtuală.

Discuțiile au continuat mult și nu s'a putut ajunge până la urmă la nici un rezultat pozitiv.

Ședința a fost amânată în continuare pentru mâine când se va alcătui programul definitiv.

Leonida a învins Universul cu 4-1 (1-0)

Eri după amiază, arena S. T. B. a găzduit matchul de antrenament dintre Leonida și Universul.

După un joc strâns și cu faze frumoase, Leonida a învins cu 4-1, prin goalurile înscrise de Cezar (3), și Curti.

Unicul punct al Universului a fost marcat de Leoveanu.

FOOT-BALL

Inscrieri anemice în
Cupa României

Se poate citi în fiecare zi că „s'a mai înscris o echipă în Cupa României" sau, ca să fim mai binevoitori, deși nu mai aproape de adevăr, se întâmplă câteodată să se înscrie și câte una. Toate acestea, după ce s'a prelungit cu încă cincisprezece zile termenul de înscriere în suszisa competiție.

Mai lămurit: anul acesta, foarte puține grupări se gândesc să ia parte la întrecerea eliminatorie, altădată atât de populară, a Cupei României.

Pentru cei culți lucrul ar părea numai curios; pentru specialiști însă, el nu poate constitui decât motiv de îngrijorare.

Este adevărat că marele public nu cunoaște în amănunt Cupa României decât în fazele ei finale, când intră în luptă garniturile puternice ale divizionarelor. Studiile preliminării, în care se luptă cu multă inimă dar anonim grupările mici, se pierd prizărite în câte un colț modest de gazetă, copleșit de întâmplări mai interesante.

Iată deci n'au ajuns la urechile celor în drept pățaniile grupărilor mici care au luptat anii trecuți în Cupa României. Și pentru același motiv, umiți dintre oficiali nu-și pot explica de ce anul acesta sunt atât de anemice înscrierile într'o competiție care se vrea cu orice preț populară sau, cum a decretat-o un pontif, democratică.

Ei bine, greșala Cupei constă tocmai în faptul că nu este deloc populară și cu atât mai puțin democratică. Nu este deajuns să îngădui înscrierea oricui, ca prin aceasta să declari o competiție „populară". Fiindcă se poate ajunge la situații hilare ce acea a Cupei României, care, deși populară, este foarte puțin populată.

Să ne explicăm.

In anii trecuți și-au încercat șansele în cupă foarte multe echipe districtuale. Câteva sute. Folosindu-se un sistem mixt, s'au designat primii adversari după un criteriu geografic, pentru a nu se face prea multe cheltueli, întrebuințând sorții numai în ultimele etape, când rămâneau în luptă echipe „mai serioase".

Sistemul e bun dar din nenorocire nu se poate aplica peste tot, fiindcă se întâmplă ca într'o regiune să se înscrie numai o echipă pe care în mod fatal trebue s'o obligi să se deplaseze. Apoi, după primele etale, eliminându-se adversarii din aceeaș localitate, câștigătorii trebue să joace în alt oraș.

Să luăm un exemplu. O echipă districtuală din București, joacă la Brăila. Pentru transportul unui lot de 15 persoane, îi trebue cam zece mii lei. Incasările sunt în cazul cel mai bun de patru mii de lei, din care echipei bucureștene îi revine cel mult 1.500. Deficit de 8.500 lei.

Să presupunem că echipa aceasta joacă în trei etape, deplasându-se în două. De unde va scoate banii?

Există în regulamentul Cupei Române un articol care prevede acoperirea acestor deficite din taxele încasate la matchurile excedentare. Dar toate acestea sunt atât de mici, încât nu ajung nici pentru a zecea parte din pierderi.

Mai sunt și alte inconveniente, unele mai mici, altele mai mari, care îndepărteaoză grupările dela competiția Cupei României; sunt taxele de arbitraj, apoi obligativitatea de a prezenta urgent, după fiecare match, situația financiară etc.

Nu trebue să uităm nici jena pe care o simt multe grupări amatoare, din categorii superioare, când sunt învinse de grupările profesioniste din categoriile inferioare.

Lovindu-se în atâtea rânduri de aceste greutăți grupările mici preferă să se abțină dela jocurile de cupă, pregătindu-se liniștite pentru campionat.

Situația aceasta nu este însă deloc îmbucurătoare.

Comisia Cupei României ar trebui să se sesizeze și să ia măsurile potrivite care să redea grupărilor încrederea într'o competiție atât de frumoasă și de interesantă, pe care o patronează.

VIRGIL POPESCU

Prima ediție a finalei
Rapid menține echipa standard
La Timișoara îngrijorare și totuși încredere

Evenimentul cel mai important al acestui sezon estival este desigur finala campionatului național, pe care o vor disputa Rapid și Ripensia.

Pregătirile continuă cu febrilitate întrucât feroviarii

VINTILA

știu că îi așteaptă un match greu.

AZI VA FI ULTIMUL ANTRENAMENT

Ultimul antrenament al Rapidului va avea loc Joi pe Stadionul din Giulești, același care va găzdui Duminică marea finală.

De data aceasta oamenii lui Auer vor juca la două porți. Se vor alcătui două echipe A și B care vor juca două reprize a 30 minute.

RAPID ALINIAZA ECHIPA STANDARD

Deși Auer a alcătuit echipa pentru matchul cu Ripensia, totuși va trebui s'o treacă și prin Comitetul Clubului, care se va întruni în cursul zilei de Vineri, desigur, pentru a o ratifica.

Formația Rapidului va fi aceeași care a învins pe Genova la București cu 2-1, adică:

P. Rădulescu-Wetzer II, Roșculeț-Vintilă, Rășinaru, Rafinsky, Bogdan, Moldovan, Auer, Baratky și Cuedan.

Este, dealtfel, și aceeași care a jucat Duminică la Constanța și a câștigat cu 7-4, după un joc în care a dovedit și formă și condiție.

VA CONDUCE D. PIKY KRONNER

Matchul Rapid-Ripensia va începe la orele 17,30 precis, și va fi arbitrat de d. Piky Kronner.

In deschidere la orele 15,45, juniorii Rapidului vor întâlni pe cei ai Leonidei.

INLESNIRI DE TRANSPORT

Se știe că unul din marile desavantagii ale stadionului este insuficiența mijloacelor de transport.

Pentru a înlesni sportivilor un transport comod și pentru a evita aglomerațiile, conducerea grupării Rapid a intervenit pe lângă Direcțiunea S. T. B. și a obținut ca Duminică să funcționeze pe liniile 38 și 40 un număr de autobuze mai mare ca de obicelu.

Juventus joacă
Duminică la Galați și Focșani, Luni la Constanța și Buzău
Cu două echipe, însă

Juventus a perfectat matchurile din provincie pentru care dusese tratative.

Astfel, prima echipă a roș-albaștrilor va juca Duminică la Galați cu DVA iar Luni cu A. S. Constanța, la Constanța.

In vederea acestor jocuri, Juventus va deplasa următorul lot de jucători:

Sadowsky, Endreffy, Drăgulescu, Dragomirescu, Petrescu, Micu Brandabur, Gorgorin, Schira, Oană, Prassler, Sonny, Dunăreanu și Naciu.

In același timp, echipa B va lupta la Focșani și probabil la Buzău.

Formația va fi următoarea:

Ego Munteanu, Cotruță, Tătar, Tănăsescu, Flamaropol, Porojan, Drăgan, Koronyi, Zăinescu, Palmer, Vulcănescu.

Rezervă: *Dimitriu.*

F. C. Carpați
tratează cu Juventus și F. C. Rapid, pentru deslegarea lui Endreffi și Negru

Gruparea cu nume nou „F. C. Carapați", caută jucători noi.

Până acum s'a păstrat cea mai mare discreție cu privire la tratativele duse pentru angajarea acestor noi jucători.

Aseară abia, am putut afla că F. C. Carpați tratează cu Juventus și F. C. Rapid pentru angajarea lui Endreffi și Negru. Și asta nu pentrucă ar vrea să angajeze doi portari, ci pentruca până la urmă să angajeze măcar pe unul.

Dar există proverbul că cine aleargă după doi epuri...

Turneul echipei naționale în Orient
F.R.F.A. a reluat vechile tratative cu Egiptul
Forul nostru intenționează să trimită echipa B a României

Federația noastră de football este — în prezent — în tratative pentru realizarea unui vechiu proect al său: un turneu la iarnă în Orient, cu matchuri la Athena și Cairo.

Se știe că un asemenea turneu, federația intenționa să-l perfecteze încă de anul trecut, dar cum fusese în funcție de matchul Egipt-România care nu s'a mai disputat, proectul a căzut.

Acum, după cum spuneam mai sus, vechile tratative au fost reluate și în primul rând s'a propus un match federației egiptene pentru la iarnă.

In ce privește partidele cu Grecia, acestea sunt principial perfectate.

După informațiunile pe care le deținem, reiese că F. R. F. A. vrea să trimeată în acest turneu echipa B a României.

Până eri:
49 de grupări s'au înscris în Cupa României

Eri s'au primit la F. R. F. A. următoarele înscrieri în Cupa României 1938—39:

A. G. E. R. (București).
Gloria (București).
Pebe (București).
C. F. R. B. T. (Chitila).
Astra Rom. (Poiana-Câmpina).
U. A. M. (Tg. Mureș).
Astra Rom. (Ochiuri).

In total, deci, 49 de înscrieri.

STOP..

FINALELE Cupei Europei Centrale din anul acesta, vor fi conduse de arbitri englezi.

❖

AGER va juca Duminică și Luni la Câmpina cu Sp. Muncitoresc și Venus.

❖

POSSACK, noul antrenor al CAMT-ului, a fost legitimat ca jucător de gruparea timișoreană.

❖

GLORIA a depus la FRFA contractele jucătorilor: Tudor, Henegar, Ipacs și Regner II.

❖

COSTUL transferării lui Orza dela CAO la Venus, și anume, suma de 135.000 lei, a fost depusă de „negri" la FRFA, până la lichidarea litigiului Universitatea-CAO.

Se știe că clujenii contestă valabilitatea și regularitatea legitimării lui Orza, pentru CAO și, deci, suma de 135.000 lei nu i se cuvine.

Numai 16 echipe
au confirmat participarea în divizia națională B
...Și termenul expiră la 15 August

Am anunțat că grupărilor din divizia B li s'a fixat termenul de 15 August, până la care pot confirma participarea în viitorul campionat.

Cu toate că nu mai sunt decât 5 zile până la expirarea termenului, până aseară au confirmat numai 16 echipe și anume:

Textila (Iași), Mureșul (Tg. Mure), Dacia Unirea (Brăila), C. F. R. (Simeria), Moceriția (Buc.), Victoria C. F. R. (Iași), Turda (Buc.), Prahova (Ploești), Traian (Tighina), H. E. A. (Rădăuți), Mihai Viteazul (Chișinău), Stăruința (Oradea), Ind. Sârmei (Câmpia Turzii), Macaby (Buc.), Șoimii C. F. R. și S. G. S. (Sibiu).

Program definitiv

FLOREASCA: ZIUA X-a Duminică 14 August

PR. HERODES, H'CAP. 12.000 lei, 1200 m. (8)

Cocotte	65
Becasse	55
Fioretta	52½
Tatja	49½
Dumneaci	45
Dictator	40

PR. DOROTHY 12.000 lei, 1400 m. (9)

Ştefania	60
Amaranthe	59½
Medardus	60
Carmen	60½
Poiana	45½
Don Basil	51

PR. FRIPPONE, mixtă 15.000 lei, 1600 m. (16)

Ştefania	30.000	50½
Boccacio	30.000	55
Natasa	30.000	48½
Cin'te ţine	40.000	55
Neta	30.000	51½
Hop şi Eu		58
Balsors	30.000	55

PR. HARIVANSA, Whcp. 14.000 lei, 1800 m. (14) Repriza I

Parabola	62½
Geza	60
Hop şi eu	58½
Don Alberto	55½
Spătar	52

PR. HARIVANSA, Whcp. Repriza II

Boshko	65
Licurici	53
Marmara	53
Puişor	52½
Jessica	51
Lulu	45

PR. DORINE 18.000 lei, 1600 m. (6)

Nuţa	51½
Nacelle d'Or	58½
Duce	53
Don Basil	53
Foulaubin	60
Răzleţ	53

TRAP

Pr. RAMADAN — 1600 m. Condiţie — 19.500 lei

1680 Dorka
1600 Ezer Jo
1620 Vivat, Leona, Rugina.
1640 Bonzo, Venezzia, Kismet, Guard. Girl.
1660 Prokator, Edith, Rheodora, Anny Worthy.
1680 ein Liebling, Oszlany.
1700 Voraus, Amilkar, Champion.
1720 Opanka

Pr. RAPALLO — 2800 m. Record — 24.000 le

2800 Rugina
2820 Cupidon, Ieroşca II, Talaz.
2840 Blondella, Pock.
2860 Nation
2900 Trixie
2940 Jappa Hannover

Pr. RADNA MARIA — 2100 m. Handicap — 24.000 lei

2100 Katy Caid, Fama, Prokator, Lucifer II.
2120 Sam Worthy, Jade, Margaret T., Viitor.
2140 Naplopo
2200 Roland D.

Concursul hipic dela Düsselldorf

D. mior Kirculescu comunică următoarele rezultate dela concursul hipic dela Düsseldorf:

In cele două probe care s'au alergat până acum, românii au câştigat 10 premii şi anume:

In prima probă, căpitanul Tzopescu cu calul Fulger a câştigat premiul I.

In proba 2-a, căpitanul Tudoran cu Codina, a câştigat la baraj premiul 2; locotenentul Epure cu Alinta, premiul 3 şi locotenentul Hinţia cu Foşnet, premiul 4.

In afară de aceste 4 premii principale, s'au mai câştigat alte 6 diferite premii.

Iau parte călăreţi reprezentanţi a 11 naţiuni.

Printre călăreţi sunt şi căpitanul Hasse, câştigătorul dela Olimpiadă şi faimosul Temme.

Calul Delphis şi cai cei mai buni, n'au fost încă întrebuinţaţi, fiind menajaţi pentru celelalte probe şi Cupa Naţiunilor dela Aachen.

Echipa română şi-a atras laude din partea autorităţilor germane.

Presa germană nu are decât cuvinte elogioase la adresa echipei româneşti.

D-nii ministru Djuvara, Barbu Catargiu şi Matak, au fost martori oculari la succesele echipei.

REZULTATUL TECHNIC

FLOREASCA - TRAP - Miercuri 10 August

ZIUA XII-a

I. Pr. RUŞOVAT. — Condiţie — 1000 metri 12.000, 3.300, 1.800, 900 lei

1	Draga Mea	1040	1.42	1.38¹	E. Fischer	10	11
2	Grozava	1020	46¹	44	G. Crainic	124	51
3	Floare	1020	48³	46²	Drăgotescu	137	60

Draga Mea (David Axworthy şi Mein Liebling) aparţine **Grajdului Sterea.**

Câştigător: Tribună: 10. Peluză 11.

II. Pr. RODOS. — Grupa. — 1000 metri 10.000, 2.800, 1.500, 700 lei

1	Rama II	1000	1.42²		Grünwald	26	31
2	Columbus	1000	44¹		M. Pavlic	20	21
3	Brenn	1000	44⁵		Andreyevsky	323	362
4	Tava	1000	50⁴		Drăgotescu	863	1810
	Lilia	1000	52³		Slobozenco	51	66
	Barza	1000	53⁴		T. Tassopol	1010	603
	Musculiţa	1000	56⁷		G. Ghinea	69	38
d	Răsura	1000	2.07		E. Fischer		

Rama II (General Hannover şi Ramona II) aparţine **Grajdului Admü.**

Câştigător: Tribună: 26, 14, 12. Peluză 31, 15, 12.

Event (Draga Mea—Columbus): Tribună 24. Peluză 1598 câmp.

III. Pr. RUBICON — Grupa G. — 2100 metri 13.000, 3.600, 2.000, 900 lei

1	Valenţio	2100	3.04	1.27⁵	N. Cerkasoff	10	10
2	Jade	2100	04³	27¹	N. Gaidaev	128	120
3	Joppa Hanno	2100	04³	27⁸	G. Crainic	312	260
4	Havana	2100	04²	28	Andreyevsky	66	80

Joppa Hannover (Peter the Brener şi Sister Bertha) aparţine Contesei Benchendorff.

Câştigător: Tribună: 10, 10, 11. Peluză: 10, 10,50, 12.

Event (Columbus—Joppa Hannover): Tribună 22, Peluză 24.

IV. Pr. NASAUD — Handicap — 1500 metri — Repriza I-a 10.000, 2.800, 1.500, 700 lei

1	Mister	1600	2.39²	1.39²	E. Fischer	19	19
2	Pan Worty	1600	45⁵	43⁵	P. Borisiac	130	70
3	Flăcău	1560	46³	46²	F. Voronin	282	154
4	Lin	1500	54⁸	56¹	Rădulescu	831	2095
	Sanţuzza	1500	dep.		Costandache	19	19
	Peter Volo	1520	50¹	51⁹	N. Cerkaso'	18	24
	Valmaş	1580	51⁸	46⁹	A. Bota	287	153
	Avant' III	1660	52⁸	44	G. Ghinea	223	154

Mister (Ryerson şi Miss Caid) aparţine d-lui **dr. I. Pantelimon.**

Câştigător: Tribună: 19, 11, 14, 17. Peluză: 19, 12, 15, 17.

Event (Joppa Hannover—Mister): Tribună 20. Peluză 23.

V. Pr. NASAUD. — Handicap — 1500 metri — Repriza II-a 10.000, 2.800, 1.500, 700 lei

1	Peter Gordon	1640	2.46	1.41²	S. Corol	19	20
2	Dâmb	1680	46³	39	Andreyevski	56	54
3	Va-ta	1640	47⁴	42¹	Drăgotescu	48	46
4	Elena	1680	47⁷	39²	G. Ghinea	384	703
	Extra	1650	48²	41²	T. Tassopol	54	68
	Vestit	1720	54⁵	41⁵	D. Dobrescu	78	127
	Valona	1700	dep.		A. Bota	206	173
	Lama	1600	dep.		C-dache	302	162

Peter Gordon (Gordon Peter şi Princese Caid) aparţine d-lui **Ioan Franc.**

Câştigător: Tribună: 19, 12, 14, 12. Peluză: 20, 13, 15, 17.

Event (Mister—Peter Gordon): Tribună 46. Peluză 53.

VI. Pr. RATEŞ — Condiţie — 2000 metri 13.000, 3.000, 2.000, 900 lei

1	Amilkar	2140	3.01²	1.24²	E. Fischer	10	11
2	Viitor	2100	05¹	28¹	Slobozenco	52	60
3	Sam Worthy	2100	07⁴	29³	S. Corol	274	299
4	Vivat	2080	08³	30⁵	G. Crainic	366	501
	Dorka	2020	08⁴	33⁸	Grünwald	163	170

Amilkar (Bob Armstrong şi Ilka) aparţine **Grajdului Sterea.**

Câştigător: Tribună: 10, 10, 11. Peluză: 11, 11, 11.

Event (Peter Gordon—Amilkar): Tribună 22. Peluză 19.

VII. Pr. NEGR. — Condiţie — 2000 metri 10.000, 2.800, 1.500, 700 lei

1	Leu	2040	3.10⁴	1.32²	Marcenco	fără	par.
2	Sonia W.	2080	11⁸	32⁸	S. Corol	12	12
3	Igor	2040	11⁸	34	G. Gram	77	52
4	Bunel	2060	16⁵	35⁴	D. Dobrescu	34	40
	Izma	2040	25⁴	40⁷	G. Crainic	546	225

Leu (Geogres Willy şi Liuliuşa) aparţine d-lui **E. Marcenco.**

Câştigător: Tribună: 12, 10, 13. Peluză: 12, 10, 16.

Event (Amilkar—Sonya Worthy): Tribună 13. Peluză 15.

VIII. Pr. RAMNICUL VALCEA. — Condiţie — 2000 metri 10.000, 2.800, 1.500, 700 lei

1	Glonţ	2120	3.19⁶	1.34²	I. Crotenco	36	28
2	Ghimp	2100	21⁷	36	Slobozenco	102	160
3	Adda Worthy	2120	25⁸	37¹	S. Corol	65	38
4	Natasa	2100	28⁸	39⁸	N. Cerkasoff	14	38
	Sorana	2040	31⁷	43⁸	Andreyevsky	266	144
	Aluniş	2060	31⁹	42⁹	I. Szabo	1172	71
	Primăvara	2000	38¹	40¹	M. Pavlic	2851	1810
	Desiş	2020	41⁹	49⁹	G. Ghinea	9985	1206

Glonţ (Gordon Peter şi Valea) aparţine d-lui **N. Velluda.**

Câştigător: Tribună: 36, 14, 19, 18. Peluză: 23, 14, 19, 17.

Event (Sonya Worthy—Glonţ): Tribună 36. Peluză 40.

IX. Pr. RAURENI — Performanţă — 1600 metri 10.000, 2.800, 1.500, 700 lei

1	Kamaa	1630	2.36⁴	1.33³	Grünwald	27	27
2	Sonora	1700	36⁸	32⁸	I. Zabelin	156	160
3	Peter Worthy	1630	37	32⁵	Cristodorescu	624	650
4	Busuioc	1660	37⁴	34⁸	G. Ghinea	174	178
	Tava	1660	38⁸	35⁴	Drăgotescu	46	51
	Durdulia	1680	39³	34⁸	S. Corol	436	453
	Mura	1646	40	67⁸	I. Szabo	780	800
	Ciclop	1700	40¹	34³	Slobozenco	36	35
	Zalud	1680	44⁸	37¹	Dobrescu	425	344
	Elixir	1680	45	36⁸	Costandache	1456	1500
	Aventurier	1680	47⁸	39⁸	T. Popa	2567	2700
	Domnica	1700	47⁸	38⁷	I. Brânzea	2662	2346
	Handicap	1620	50⁸	45⁴	Borisiac	fără	par.
	Eggy	1660	56⁸	46⁸	M. Pavlic	27	36
	Zvon	1640	36⁸	35⁴	I. Crotenco	51	45

Kamaa (Kammersänger şi Biene V.) aparţine **Grajdului Admü.**

Câştigător: Tribună: 27, 40, 52, 72. Peluză: 27, 51, 54, 155.

Event (Glonţ—Kamaa): Tribună 357. Peluză 815.

X. Pr. NICHIŞENI — Handicap — 2000 metri 10.000, 2.800, 1.500, 700 lei

1	Bruma II	2180			Komarnitki	71	59
2	Dorita Mea	2220			S. Corol	29	35
3	Lancia	2000			Costandache	62	71
4	Pacahantos	2180			I. Crotenco	76	81
	Sorrento	2140			T. Tassopol	45	50
	Benito H. P.	2200			V. Vârlan	160	155
	Livada	2080			Cristodorescu	45	65
d	Guardian Girl	2200			E. Fischer	62	75
d							

Timp neînregistrat

Bruma II (Buchdrucker şi Kato) aparţine d-lui **Locot. I. Trifu.**

Câştigător: Tribună: 71, 16, 13, 20. Peluză: 59, 17, 17, 32.

Event (Kamaa— Bruma II): Tribună 1500. Peluză 85 câmp.

Hipism

Eri la Floreasca

Amilkar şi Joppa Hannover au câştigat Premiile Rateş şi Rubicon

Glonţ, un trei-ani de mare valoare. Dublul succes al grajdului Sterea şi Admü

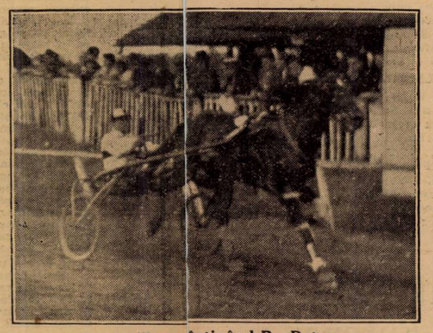

Amilkar câştigând Pr. Rateş

Reuniunea de eri dela Floreasca s'a bucurat de succesul scomptat. A mai vorbit de prezenţa în număr mare a publicului la reuniunile rezervate exclusiv trapului, ar fi a ne repeta. Totuşi se cuvine, cu orice risc, a sublinia mersul ascendent al trapului. Cu fiece reuniune trecută în domeniul istoriei, această ramură a mişcării hipice îşi afirmă cu mai multă intensitate vitalitatea.

Drept este, că diriguitorii trapului au făcut laudabile eforturi cari îşi găsesc o justă recompensă în rezultatele ce obţin. Pentru aceste rezultate noi îi felicităm în mod sincer, însă dorim ca şi de acum înainte să caute să ajungă la şi mai bune rezultate. Nu trebueşte ignorat faptul că tot aşa cum acest public a fost adus pe hipodrom, tot aşa de bine s'ar putea ca în alte condiţii să se ajungă la rezultate contrarii. Asupra zilei de ieri nu se pot spune decât lucruri bune. In ciuda unui mai restrâns număr de partanţi, cele zece curse ale programului au prezentat un sufficient interes şi s'au soldat cu rezultate în concordanţă cu previziunile generale.

Dar nu numai atât, unele dintre ele prezintă o deosebită semnificaţie.

Dintre ele, în prim plan se situează cea obţinut de Amilkar în Premiul Rateş.

Câştigând uşor pe distanţa de 2140 metri, Amilkar a mers în 1.24.9

Deşi aborda un parcurs ce părea că-i excede posibilităţile, excelentul fiu al lui Bob Armstrong, a făcut odată în plus dovada vaselor lui posibilităţi. In mod deosebit, a impresionat faptul că în momentul când a fost lăsat să meargă, a făcut vid.

Ţinând seamă de faptul că adversarii întâlniţi erau Viitor, Sam Worthy şi Vivat, valoarea performanţei apare cu atât mai bună.

Dacă însă, considerăm şi cronometrajul de 1.24.9 pe care l-a stabilit în aceste condiţii, această valoare apare cu atât mai mult augmentată.

Adus fit, sunt de aşteptat din partea lui noui succese, la fel de valoroase.

JOPPA HANNOVER S'A PLIMBAT IN PREMIUL RUBICON

Deşi nu întâlnea adversari de talia ei, Joppa Hannover a făcut o deosebită impresie prin stilul biruinţei din Premiul Rubicon. Păstrată în poziţie bună, pensionara Contesei Benckendorff s'a desprins cu mare uşurinţă de Jade atunci când conducătorul ei a lăsat-o în voe.

Desigur că actualmente, excelenta produsă a crescătoriei americane este declasată întrucât adversarii pe care îi întâlneşte.

In privinţa mărei valori pe care o reprezintă se va convinge toată lumea numai în momentul în care se va întâlni cu corifeii trapului nostru.

O întâlnire a ei cu Gondolat II, Haron, Amilkar şi Roland D este tot ceiace actualmente trapul românese poate oferi mai pasionant.

Asupra rezultatului acestei întâlniri, deşi planează un semn de întrebare, noi totuşi credem că va fi favorabil iepei tinere. Dar Joppa Hannover reprezintă pentru noi, o valoare şi mai mare în viitor. Adică în ziua în care va fi destinată crescătoriei. Dacă şi ca reproducătoare va da aceleaşi rezultate excelente ca şi pe turf, deabia atunci se va putea aprecia în justă lumină ce a însemnat importarea unui asemenea element.

RAMA II ŞI DRAGA MEA ŞI-AU IMPARTIT ALERGARILE DOI-ANILOR

Cele două alergări destinate cailor de doi ani, au confirmat odată în plus clasa excelentă a celor două iepi, Rama II şi Draga Mea.

Stilul victorilor recoltate, mai mult decât valoarea învinşilor, a dovedit că ambele sunt — alături de Gaby M. — cu cel puţin 2 clase superioare colegelor de generaţie.

Tot odată, au venit să confirme că actuala generaţie de doi-ani, chiar dacă s'ar rezuma numai la acestei trei valoroase elemente, ar însemna totuşi un nou şi important pas în desvoltarea trapului.

Cu asemenea elemente, nu trebue să surprindă pe nimeni că acest gen de alergări prind contínu priză în massa spectatorilor. Am consemnat în repetate rânduri, rafinamentul la care publicul nostru a ajuns. Ei bine, acest rafinament poate fi mai uşor satisfăcut la trap decât la galop.

CASTIGAND PREMIUL RAMNICUL VALCH, GLONT A PROMOVAT DEFINITIV IN RANDUL VEDETELOR GENERATIEI

Alături de victoria lui Amilkar, cel mai semnificativ rezultat a fost obţinut de GLONT în Premiul Râmnicul Vâlcii.

Deşi silit să dea 20 m. unor elemente ca Ghimp şi Natasa, fiul lui Gordon Peter a arătat o parte din marile lui resurse câştigând la pas.

Am avut, încă din ziua debutului, o excelentă impresie asupra acestui trei-an. Puţini însă — şi de ce să n'o recunoaştem că şi noi — am putut crede că este atât de bun.

In compania a trei dintre fruntaşii trei-anilor români, pensionarul lui Crotenco a avut nevoie de o simplă plimbare spre a câştiga când şi decât a voit conducătorul său.

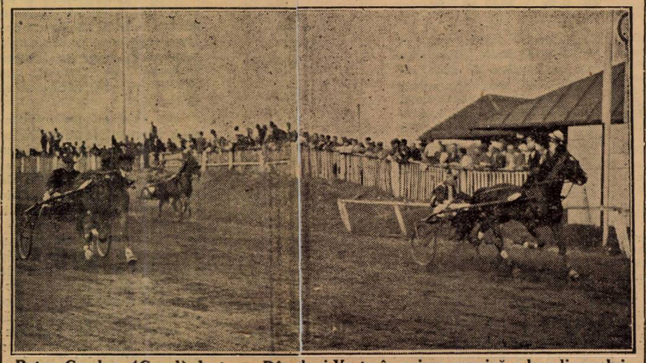

Peter Gordon (Corol) bate pe Dâmb şi Va-ta în prima repriză a handicapului Năsăud

Victoria de ieri a lui Glonţ a redeschis însă două probleme: 1) valoarea lui Gordon Peter ca reproducător şi 2) situaţia când un cal merge în alură neregulată.

In privinţa primului punct, excelentele şi repetatele succese recoltate de fiii lui sunt probă concludentă asupra marei utilităţi pe care excelentul reproducător o reprezintă pentru creşcătoria naţională şi tot odată o mare lacună a principiilor care se găsesc la baza unora dintre creşcătoriile noastre. Atunci când avem un asemenea reproducător, nu putem înţelege cum de se mai găsesc creşcători cari să utilizeze serviciile unui Iubit şi alţii ejusdem farinae. Să sperăm însă, că în faţa rezultatelor, neîncrederea va dispare şi Gordon Peter va fi judecat la justă valoare.

A doua problemă ce a impus victoria lui Glonţ nu este nouă. Deşi în aceste coloane am mai discutat — şi tot în legătură cu Glonţ — problema mersului neregulat.

Ei bine acest lucru nu poate fi judecat decât după cadenţa în care un cal pune picioarele pe pământ. Orice alt criteriu este lipsit de valoare.

Dacă publicul obiectează, nu ne surprinde întrucât sunt unele principii de tehnică ce nu pot fi cunoscute în amănunţime de toţi. Ne surprinde însă că asemenea obiecţiuni pot veni şi dela oameni competenţi, adică dela unii ce trebue să cunoască acest lucru.

Dublul succes al grajdurilor Sterea şi Admü

Dintre formaţii, Grajdurile Sterea şi Admiu au fost mai mult în graţiile zeiţei Fortuna, recoltând câte 2 victorii. Desigur succese de natură a bucura pe oricine, căci vin să răsplătească două formaţii cari au făcut reale sacrificii pentru cauza trapului.

Tot odată desigur că sunt de natură a încuraja şi multiplica aceste eforturi, fapt în urma căruia hipismul nu va avea decât de câştigat.

E. FISCHER, CONDUCATORUL ZILEI

Dintre conducătorii, Fischer a pilotat trei câştigători. Deşi activând de curând pe hipodromurile noastre, conducătorul grajdului Sterea cunoaşte una dintre cele mai rapide ascensiuni.

Desigur că pentru acest lucru, au fost necesare calităţi deosebite, întrucât publicul nostru nu se dă în vânt pentru valori de a doua mână.

Conducător tânăr, dotat cu suficientă fineţe şi multă energie, fireşte că nu se va opri aci, şi cu trecerea timpului va arăta lucruri şi mai frumoase.

Filmul alergărilor

1. PR. RUŞOVAT. La nici un moment, victoria iepei Draga Mea n'a fost pusă în discuţie de cele două adversare întâlnite.

La distanţă, Grozava a luat locul al doilea înaintea Floarei.

2. PR. RODOS. Deşi Roma II a plecat ultima, a traversat repede plutonul şi a luat un categoric avantaj. In spatele ei, pentru locul al doilea, Columbus şi Brenn s'au angajat într'o prelungită luptă care până la urmă s'a soldat de puţin în favoarea pensionarului lui Pavlic.

Locul patru a fost luat de Tara care prevedea pe Lilia.

3. PR. RUBICON. Jade a luat din plecare conducerea plutonului, urmată de Valenţio, Joppa Hannover şi Havana. Pe partea opusă tribunei, iapa americană a trecut de Valenţio şi a pornit în urmărirea leaderei pe care a prins-o pe linia dreaptă, iar în apropierea sosirei a degăşit-o. Valenţio a rămas al treilea.

4. PR. NASAUD REP. 1-a. Peter Volo a luat repede conducerea în timp ce Mister lua un scurt galop. In urma unor succesive galopuri, pensionarul lui Cerkasoff a fost depăşit pe a doua parte a parcursului de Mister care s'a detaşat mult de pluton. In ultimul turnant, Peter Volo a fost depăşit de Pan Worthy, iar pe linia dreaptă şi de Flăcău care au ocupat în ordine locurile din plasă.

5. PR. NASAUD REP. 2-a. Lama a condus până în turnantul de nisip unde galopând a fost depăşită de Peter Gordon, Va-ta şi Elena, iar la două lungimi urmau Dâmb şi Extra care a galopat. La intrarea în turnant, Dâmb a ajuns la înălţimea pensionarului lui Corol care însă n'a cedat coarda. Pe linia dreaptă, Dâmb în lupta angajată, a galopat, lăsând victoria la discreţia lui Peter Gordon. Va-ta a rămas a treia.

6. PR. RATEŞ. Datorită handicapului iniţial, Dorka a condus până în turnantul de nisip urmată de Viitor, care aci a depăşit-o. Pe partea opusă tribunei, Amilkar a ajuns la înălţimea lui Viitor pe care la intrarea în linia dreaptă l-a depăşit cu extremă uşurinţă. Sam Worthy — într'o sosire înşirată — pre-

ceda pentru locul trei pe Vivat.

7. PR. NEGR. Leu a luat conducerea din plecare, conducere pe care n'a părăsit-o la nici un moment. In spatele lui, pentru locul al doilea lupta s'a dat între Igor şi Sonia Worthy. La început surul a precedat pe pensionara lui Corol, dar pe partea opusă tribunei. Sonia Worthy l-a depăşit. Pe linia dreaptă, surul terminând puternic a apropiat pe Sonia Worthy până la un cap.

8. PR. RAMNICUL VALCII. Glonţ, puternic lansat din plecare, a depăşit repede toţi adversarii, iar la prima trecere prin faţa tribunei a luat conducerea urmat de Ghimp şi Natasa. Până la potou, singura transformare survenită, a fost că Natasa a fost depăşită de Adda Worthy.

9. PR. RAURENI a fost cea mai spectaculoasă alergare a zilei. Zvon a depăşit repede pe Handicap şi a luat conducerea urmat de Tara, Busuioc, Sonora şi Peter Worthy. Deşi a galopat pe partea opusă tribunei de două ori, Zvon n'a cedat conducerea dar a fost apropiat de Tara, Peter Worthy, Sonora şi Kama. Pe linia dreaptă, pensionarul lui Grunwald a atacat pe Zvon care galopând în preajma potoului a putut fi depăşit. Zvon fiind distanţat, Sonora a fost declarată a doua, iar Peter Worthy al treilea.

10. PR. NICHIŞENI. Datorită considerabilului avans iniţial, Lancia a condus detaşată până în ultimul turnant. In acest timp, Bruma II şi Guardian Girl au depăşit restul adversarilor. Pe linia dreaptă, au depăşit pe Lancia şi Bruma II a trecut uşor în cap.

Guardian Girl, şiită la maximum, a galopat pe potou fiind distanţată în favoarea iepei Dorita Mea, care proceda pe Lancia.

Niki M. Burillianu

INFORMAŢIUNI

● **Eri la Floreasca, pariul austriac început cu miza de 30000 lei, cu cota parte de 50 la sută din mizele angajate, a ajuns la 38710 lei. Inseamnă că pe ziua de eri s'au rulat 17420 lei.**

In urma rezultatelor înregistrate, în ultima alergare mai rămâneşe valabil un singur buletin care conţinea pe Livada. Cursa fiind câştigată de Bruma II, austriacul s'a închis, urmând a fi continuat în ziua de Luni 15 August.

● *Imediat după darea piecărei în premiul Negr, lui Bunel i s'a spart un cauciuc dela sulkiu.*

● Şi-au ameliorat recordul carierii:

Columbus cu 2.2 secunde; noul record 1.44.4.

Brenn cu 2,1 secunde; noul record 1.44.5.

Dâmb cu 2 zecimi de secundă; noul record 1.39.

● *Eri la Floreasca, Tara a înscris primul record din carieră la: 1.50.4.*

● *In cursele organizate pe Hipodromul Floreasca, nu mai sunt calificaţi în curse de condiţie până la 1 Septembrie:*

BELŞUG
GIUDITTA
GRUIA
HARON
IUBITA
PETRUŞ
WINSOME JOSEDALE
JOSEDALE MARGOT

● *Tot până la 1 Septembrie nu mai sunt calificaţi în handicapuri:*

AVENTURIER
CASATCA
CATINCA
CHAMPION
EDITH
KANADA
ROSALINDE
ZVON
VUET

● **In urma examenului depus în ziua de Duminică 7 August d-nii: B. GRAJDANESCU, LT. TRIFU, WEILCH şi BURILLIANU, au obţinut licenţă de conducători amatori.**

● **La toamnă, la Floreasca, se vor disputa reuniuni mixte la următoarele date:**

SEPTEMBRIE
Sâmbătă 3
Duminică 4
Joi 8

NOEMBRIE
Sâmbătă 5
Duminică 6
Sâmbătă 12
Duminică 13
Sâmbătă 19
Duminică 20
Sâmbătă 26
Duminică 27

AUTOMOBILISM

PETRE CRISTEA PARTICIPA LA CAMPIONATUL internaţional de coastă al Germaniei

Competiţiunea se desfăşoară la 28 August

— Continuare din pag. I-a —

sportivii nu ezită să facă deplasări chiar costisitoare.

Traseul campionatului internaţional de coastă al Germaniei, măsoară 34 km. lungime şi are o diferenţă de nivel de 2000 metri.

Din cei 34 km. ai parcursului 26 sunt asfaltaţi iar restul este şosea de pământ pietruită, dar aproape la fel de bună ca şi partea asfaltată.

CRISTEA ŞI-A INAINTAT INSCRIEREA

Automobilistul român a înaintat recomandat, acum două zile, înscrierea sa şi este în aşteptarea răspunsului organizatorilor, cari urmează să comunice lui Petre Cristea decă înţeleg să-i acorde prima de start.

Cum aproape toţi cei cari iau plecarea în această cursă primesc această primă, credem că ea nu-i va fi refuzată lui Petre Cristea.

IN CATEGORIA TRASURILOR DE SPORT

La Gloss Glockner, compatriotul nostru urmează să concureze cu acelaş B. M. W., cu care s'a clasat al doilea în „Marele Premiu Villa Reale" disputat la Lisabona şi a triumfat, acum patru zile, în „Marele Premiu al oraşului Braşov".

Deci, Petre Cristea va concura în clasa trăsurilor de sport şi în categoria de 2000 cmc., unde va avea adversar pe faimosul alergător englez Fawe, care va pilota, deasemenea, un B. M. W.

O HALTA LA FABRICA

Inainte de a se duce la Gloss Glockner, Petre Cristea şi ing. Iscu vor face o haltă de „ajustare", la fabrică.

Pilotul român nu va rămâne la Muenchen decât timpul necesar revizuirei motorului şi va căuta să fie la locul cursei chiar în ziua primului antrenament.

ADVERSARI DE MARE CLASA

La Gloss Glockner, Petre Cristea se va ciocni, pentru prima oară în carieră, cu adversari de cea mai ridicată clasă internaţională.

Vor lua plecarea în campionatul internaţional de coastă al Germaniei, printre alţii, germanii Lang şi Bäumer pe Mercedes şi Hans Stuck pe Auto Union, englezul Seaman pe Mercedes, francezul Dreyfus pe Delahaye, etc.

In categoria sport, în care concurează Petre Cristea, concurenţa nu va fi mai puţin selectă.

In asemenea condiţiuni nu este greu de dedus că Petre Cristea va avea o misiune dintre cele mai grele. Cu toate acestea suntem siguri că reprezentantul nostru se va clasa onorabil.

INAPOI IN TARA

Chiar a doua zi după disputarea cursei dela Gloss Glockner, Petre Cristea intenţionează să pornească spre ţară, întrucât ţine să participe şi la cursa de coastă dela Sinaia, care se va desfăşura în ziua de 4 Septembrie.

r. e. d.

Ludwig Kruas s'a clasat al patrulea în „Marele Premiu al Europei"

Toate recordurile au fost bătute

Pe circuitul dela Hohenstein-Emsthal, în apropiere de Chemnitz, s'a disputat competiţiunea motociclistă pe circuit, pentru „Marele Premiu al Europei" şi „Marele Premiu al Germaniei".

Cursa a fost foarte animată, la starturile celor trei probe aliniindu-se numeroşi concurenţi de necontestată clasă. Disputele angajate au condus la doborîrea tuturor recordurilor.

In proba motocicletelor de 500 cmc. a concurat şi Ludwig Kraus, câştigătorul „Marelui Premiu al Bucureştilor".

Intr'un lot de 27 concurenţi, germanul a ocupat locul al patrulea.

REZULTATELE TEHNICE

Categoria 250 cmc. — 1. KLUGE (Germania-D. K. W.), a parcurs 301 km. în 2 ore 22 min. 39 sec. 2, cu o iuţeală mijlocie de 126 km. 600; 2. Petruschke (Germania), în 2 ore 22 min. 55 sec. 3; 3. Lottes (Germania).

20 plecaţi; 15 sosiţi.

Categoria 350 cmc. — 1. WHITE (Anglia-Norton), 344 km. în 2 ore 40 min. 48 sec. 2, cu o iuţeală mijlocie de 128 km. 400 pe oră; 2. Winkler (Germania); 3. Wuensche (Germania).

35 plecaţi; 15 sosiţi.

Categoria 500 cmc. — 1. MEIER (Germania-B. M. W.), a parcurs 344 km. în 2 ore 28 min. 00 sec. 1, cu o iuţeală mijlocie de 139 km. 500 pe oră; 2. Daniell (Anglia); 3. Frith (Anglia); 4. Kraus (Germania).

Monneret

a stabilit 4 recorduri mondiale

Paris, 10.—La Monthlery, motociclistul Monneret cu o maşină de 250 cmc. a stabilit următoarele recorduri mondiale:

2 ore: 285,416 km., medie orară 142,710 km., vechiul record deţinut de Fernihough 138, 735 km. pe oră.

3 ore: 425,275 km., medie orară: 141,758 km. vechiul record deţinut de Fernihough 132,535 km. pe oră.

4 ore: 534,203 km., medie orară: 133,551 km., record doborît — deţinut de Clark — 126 km 682 m. pe oră.

500 km.: 3 ore 43 min. 27 secunde, medie orară: 134,257 km.

Vechiul record 3 ore 56 min. 43 secunde, cu o medie orară 126,725 km.

Drumeţie

Programul excursiilor de Duminică 14 August

Sâmbătă 13, Duminică 14 şi Luni 15 August, cluburile noastre de turism şi alpinism, organizează următoarele colective:

CLUBUL ALPIN ROMAN

Masivul Ciucaşului cu escaladarea colţilor Natrei.

Conducători: I. Şincan şi Marinescu-Ploeşti.

AS. AMICII PREDEALULUI

Pentru începători: Predeal.

Pichetul Roşu (14 August).

13 şi 14 August pentru amatori: Vârful Omul pe drumul lui Denbel, Caraiman, Babele, Piatra Arsă, Sinaia.

CLUBUL CARPATIN ROMAN

14 şi 15 August: Creasta Pietrii Craiului. Cond. S. Gănescu şi R. Voiculescu.

A. D. M. I. R.

14, 15 (categ. A.). Piatra Craiului: Rucăr, Dâmbovicioara, Cheile Brusturelului, Casa Radu Negru, Piatra Galbenă, Dâmbovicioara. Rucăr. Delegat: A. Petrescu.

Categ. A. Piatra Craiului, Zărneşti, Prăpăstii, Casa Radu Negru.

14, 16 VIII. Făgăraş: Cumpăna, Piscul Negru, L. Căltun, Vf. Negoiu, Casa N. Popescu, V. Topologului, Cumpăna.

Delegat: N. Stoica.

14, 15 VIII. Categ. B. Bucegi: Râşnov, Mălăeşti, Braul Caprelor, Omul, Casa Babele, Buşteni

Delegaţi: Chiriţă, Scurtu.

14, 15 VIII. Categ. B. Făgăraş: Cârta, Balea, Capra.

Delegat: V. Costescu.

14, 15 VIII. Categ. C. Bucegi: Buşteni, V. Seacă a Costilei, Creasta Malinului, Casa Babele.

Delegat: V. C. Ionescu.

14, 15 VIII. Buşteni, V. Colţilor, Colţul Galbenelor, V. Scoruri.

Delegat: G. Bucur.

T.C.R., SECŢIA CLUJ

13, 14 VIII. Munţii Făgăraş. Lacul Podagru.

Conduc.: N. Tătaru.

SPORTURI PE APA

In matchurile de polo jucate eri învingătorii au marcat 20 puncte iar învinşii niciunul

Eri după amiază, s'au disputat la strandul Obor, trei matchuri oficiale de polo pe apă.

Spectacolul nu a corespuns de oarece diferenţa între echipe a fost prea mare.

TIRUL-TELEFON CLUB 7-0 (5-0)

Mult superioară, echipa Tirului a învins uşor proaspăta formaţie Telefon - Clubului, care însă, are scuza că i-au lipsit trei titulari.

Au marcat Russu (3), Kimbaum (2), Vârgolici şi Tony.

METROPOLA - ST. ROMAN 7—0 (3—0)

Metropola, în urma retragerei echipei dela categ. I, a jucat cu aceiaşi echipă la cat. secundă, învingând după un joc frumos pe St. Român, lipsit de serviciile lui Florin Brătan, care e bolnav.

Au marcat: Popescu, (2), Ifrim (2), Horacek (2) şi Manoliu.

C. F. R. II-MACABY 6-0 (3-0)

C. F. R. II desconsiderându-şi pe drept adversarul, n'a luat jocul în serios.

A învins cum a vrut, o echipă incomplectă din toate punctele de vedere.

Au marcat: Vasilescu (3), Ţapu (2) şi Savu.

ÎNTÂLNIRILE DE AZI

Astăzi, după masă, se dispută la strandul Obor, începând dela orele 16, următoarele matchuri de cat. II-a:

Tirul-C. F. R. II. Arbitru: Freund. Favorit: C.F.R. II.

Telefon Club-Macaby. Arb. d. Lăzărescu. Match nul.

Metropoa-St. Rom. Arb. d. Năstăsescu. Favorit: Metropola.

Campionatele de nataţie ale Europei

S'a alcătuit ştafeta care va întâlni America

Londra, 10. — **In cadrul campionatelor europene de nataţie aseară s'au înregistrat următoarele rezultate:**

Sărituri artistice (doamne):

1. Daumer (Germania) 48,60 puncte.
2. Heinze (Germania) 46.70 puncte.
3. Child (Anglia) 45 puncte.
4. Slade (Anglia) 44,85 puncte.
5. Tholen (Olanda) 42,42 puncte.
6. Heikenskjoeld (Suedia) 41.38 puncte.
7. Agerhold (Danemarca) 36.40 puncte.
8. Jensen (Danemarca) 24,60 puncte.

Liga europeană de nataţie a alcătuit ştafeta de 4 × 100 m., care va reprezenta Europa împotriva ştafetei Americei, în concursul de nataţie, ce va avea loc între echipele selecţionate ale celor două continente.

Membrii ştafetei sunt: Hoving (Olanda), Dove (Anglia), Koeroesi (Ungaria) şi Heigel (Germania). Rezervă: Fischer (Germania).

La proba de 100 m. piept reprezentantul Europei va fi Nakache (Franţa).

Sărituri artistice, domni: *1. Weiss (Germania) 148,92 puncte. 2. Haster (Germania) 137,5 p. 3. Hongea (Anglia) 132,52 p. 4. Hidvegy (Ungaria) 123,11 p. 5. Andre (Franţa) 121,96 p. 6. Zieherl (Iugoslavia) 119,9 p.*

400 m. stil liber: I. semifinală: *1. Borg (Suedia) 5 min., 02 sec. 2. Wainwright (Anglia) 5 min. 02,3 secunde. 3. Arendt (Germania) 5 min. 07,9 secunde.*

II. semifinală: *1. Talli (Franţa) 4 min. 59,4 secunde. 2. Plath (Germania) 5 min. 01.5 sec. 3. Grof (Ungaria) 5 min. 02,8 sec.*

200 m. brasse-doamne: *1. Sorensen (Danemarca) 3 min. 05.4 sec. 2. Storey (Anglia) 3 min. 06 sec. 3. Waalberg (Olanda) 3 minute 06,2 sec. 4. Christensen (Danemarca) 3 min. 06,8 sec. 5. Kerkhoven (Belgia) 3 min. 10.7 sec. 6. Williams (Anglia) 3 min. 12,9 secunde*

4 x 200 m. stafeta, domni: *1. Germania 9 min. 17,6 sec. 2. Franţa 9 min. 22,6 sec. 3. Anglia 9 min. 24 sec. 4. Ungaria 9 min. 29,6 sec. 5. Olanda 9 min. 35 sec.*

Waterpolo: *Germania - Italia 4 : 0.*

Intre valuri

• La campionatele naţionale, cari se dispută la Sibiu în zilele de 14, 15 şi 16 August, din Bucureşti, vor face deplasarea: d-na Ballo, S. Rex, I. Slăvescu, P. Puşcaşu, L. Levita şi P. Fischer (V. D.), Jean Bart (Sp. St.), Russu G. (Tir) şi d-ra Baby Wexler (C. N. R.).

De asemenea echipa de polo pe apă a Viforului Dacia, campioană regională, compusă din jucătorii: Anca, T. Kronz, Barna I, Mitoşeriu, I. Slăvescu, P. Fischer, N. Papazolu, L. Levita şi P. Puşcaşu.

• Secţia de nataţie a clubului „St. Român" se deplasează Duminică, 14 August, la Craiova, pentru a lua parte la concursul de nataţie local.

La înapoiere, întregul lot va fi dus la Sibiu pentru a asista la campionatele naţionale.

• Echipa de polo pe apă a Metropolei, cu următorul lot: Ifrim, Apatie, Ballo, Horacek, Manoliu, Popescu, Freund şi Giovanidis, pleacă Vineri seara cu destinaţia Sibiu, pentru a asista la campionatele naţionale de nataţie şi a susţine un match de polo pe apă cu echipa locală.

• C. Hârjescu (St. R.), fost campion naţional, a avut durerea să-şi piardă fratele.

Sincerile noastre condoleanţe.

CICLISM

O problemă serioasă:

modul defectuos în care sunt urmărite cursele

Se impune o urgentă rezolvare

„Cazul Speicher în România" pe deplin clarificat şi totodată închis, în urma celor publicate eri în aceste coloane, — a ridicat însă o problemă de un capital interes în pedala noastră, — problemă pe care o vom discuta astăzi aci.

N-am făcut eri nici o personalitate, în ce priveşte urmăritorii cursei, pentrucă nu numele interesează, ci procedeul, sistemul.

Discuţia putea fi prilejuită de oricare din alergări, aşa că n'avem intenţia a încondeia pe nimeni aci, ci numai a expune, convinşi că pe viitor se va remedia. un mod de a urmări cursele, care lasă de dorit.

Dar înainte de toate, considerăm lucrul cel mai nimerit, pentru a ilustra greşala care se comite, să povestim ce se petrece în deobste în timpul unei curse.

Fireşte că nu în toate se întâmplă la fel, dar tocmai acele curse care fac abstracţie dela afirmaţia noastră, vin să întărească un obiceiu defectuos.

Şi credem că după cele expuse mai jos, nu mai este nevoie de nici un alt comentariu în plus.

O cursă ciclistă pentru cine n'a urmărit vreodată în viaţa lui o asemenea întrecere s'ar putea să pară un lucru destul de uşor. In fond însă urmărirea unei competiţiuni cicliste pe şosea este tot ce poate fi mai dificil şi complicat.

Pentru un întrus lucrul este simplu, ar crede el. Te urci într'o maşină şi te ţii după alergători. In aparenţă nimic mai uşor.

Dar alergătorii nu se menţin toţi tot timpul într'un pluton compact. Se răsleţesc dealungul şoselei, deseori plutonul destrămându-se după primii kilometri.

Şi atunci constaţi că o maşină este insuficientă pentru a viziona toate fazele cursei şi implicit a face controlul necesar pe toate planurile cursei.

Şi deaceea, în mod obicinuit, şi după importanţa alergării, maşinile urmăritoare sunt mai multe la număr.

Insă, deşi într'o competiţiune se întâmplă să fie mai multe maşini urmăritoare, totusi controlul nu se exercită aşa cum ar trebui din motivele pe care le vom număra mai la vale.

La noi majoritatea celor care urmăresc o alergare sunt pasionaţi adepţi ai alergărilor, mare parte din ei chiar membri sau diriguitori ai grupărilor care au alergători în competiţiune.

In cazul acesta angrenaţi în pasiunea de a vedea lupta de pe primul plan şi a constata dacă simpatia lor se mai menţine în luptă sau nu, urmăritorii neglijează cu desăvârşire fazele care se petrec ceva mai în urmă şi deseori numai câteva minute, sau mai puţin. Cum firesc este ca plutonul să se destrame, din cauza penelor, a căzăturilor, a pierderilor normale a contactului cu fruntaşii etc. se întâmplă ca unii alergători, din cauza ghinionului, să termine rezervele de cauciucuri, pot rupe o roată, sau furca, în fine un accident material sau o rănire îi împiedecă de a mai continua.

Astfel rămâne în vre un sat sau oraş, un ciclist în chiloţi şi trociu, fără bani (într'o cursă toţi sunt optimişti şi speră să nu păţească nimic) şi deci nu-şi iau decât câţiva lei la ei sau nici aceştia ş ce e mai grav, fără o asistenţă imediată în caz de accidente serioase.

Nu mai pomenim de neregulile care se pot petrece şi datorită cărora, de multe ori, se produc surprinzătoarele „reveniri" ale unor alergători pierduţi din pluton, după primii kilometri.

Maşinile îngrămădindu-se toate în spatale primilor, împiedecă, prin praful pe care îl stârnesc, apropierea celorlalţi, aflaţi în urmă la câteva sute de metri.

Am văzut cum, deseori urmăritorii pasionaţi să vadă disputa dintre primii se intercalează între cei doi sau trei care au apucat să se detaşeze o sută două de metri şi, — fireşte, fără intenţie, — înlesnesc detaşarea fugarilor înecând cu praf pe ceilalţi, şi colaborând astfel la jucarea cărţii definitive într'o alergare.

Dacă toate mainile se află în frunte, plutoanele urmăritoare sau cicliştii izolaţi, rămân fără nici un sprijin în caz de accidente.

Şi apoi te întrebi : ceilalţi care vin la 10—15 minute de primii, nu-s cicliști, nu fac sport ?

Dacă da, apoi să se bucure şi ei de asistenţă şi, mai mult, să fie controlaţi, spre a nu se mai isca anchete interminabile bazate pe simple învinuiri între alergători.

Dar, iată că rareori ne-a fost dat să vedem un control riguros, care dincolo de faptul în sine poliţienesc să aibe alt scop : observarea tuturor alergătorilor, ca nu cumva vreunuia venindu-i rău, sau rupându-şi roata să rămână prin sate, fără un ban, fără mijloc de locomoţiune, trebuind să recurgă la filantropia sătenilor, sau orăşenilor— faptul deservind astfel propagandei cicliste.

Asemenea cazuri s'au întâmplat şi numai cei în cauză ştiu ce au pătimit.

Iar dacă la aceste afirmaţii s'ar replica : dacă nu se simte în stare să termine o cursă lungă, să nu participe.

Perfect.

Dar nici regizorii unei astfel de alergări să nu mai primească la startul alergărilor grele, decât un lot select de cicliști, iar nu, în dorinţa de a avea un start cât mai populat, să admită participarea oricărui ins, pregătit sau nu ,sau în vâstă fragedă, — grăbindu-se să-i încaseze taxa de înscriere şi să-i trântească un număr în spate, iar pe traseu, lăsându-l în plata Domnului.

Nu vrem să facem aluzie la nici un fel de probă ci consemnăm aci o manieră care trebue să se remedieze de urgenţă.

O cursă pe şosea, o ştiu toţi specialiştii, se urmărete admirabil. în caz extrem. de numai două maşini.

Şi iată cum .

O maşină se duce până la nivelul primilor, trecând în revistă toată caravana, în timp ce a doua merge printre ultimii.

Maşina din faţă odată ajunsă pe planul prim, stopează aşteptând trecerea plutoanelor, putându-se astfel face şi o cronometrare a distanţelor

Maşina a doua, împreună cu codaşii, ajungând pe prima, porneşte apoi mai iute. căutând să ajungă ea acum la nivelul leader-ilor, iar cealaltă, să încheie plutonul.

Se realizează astfel un control bun.

Nu mai vorbim de cazul când sunt trei, patru, cinci, sau mai multe maşini.

Dar... procedatu-s'a vreodată aşa ?

Răspunsul nu poate fi decât negativ sau îşi găseşte corespondent în practică foarte rar.

Şi totuşi, în modul expus mai sus, toată lumea vede cursa, fazele ei, controlează pe toţi alergătorii, fraudele sunt excluse, iar în caz de accidente grave, maşina, căreia i-a venit rândul să încheie caravana, va putea culege pe cel accidentat sau îi va da ajutorul material, reparându-i bicicleta şi — conform regulamentul — ajutorul fiind nepermis — alergătorului i se va scoate numărul, el va face calea întoarsă (sau va continua după cum e cazul) ca abandonat ,bucuros însă că n'a rămas pe acolo, fără cauciuc rezervă sau cu lanţul rupt, etc.

Dar asupra acestui punct. vom mai discuta.

EMIL IENCEC

Bogată activitate, duminică la şosea

Ziua de Duminică 14 August, urma să fie liberă.

„F. R. S. C."-ul n'a lăsat lucrurile cu aceste perspective neplăcute şi a purces urgent la lucru, hotărînd :

Federaţia Română a Societăţilor de ciclism, organizează în ziua de Duminică 14 August a. c., două curse de viteză, una pentru categoria I-a şi a 2-a, iar cealaltă pentru categoria 3-a şi începători.

Cursele se vor disputa pe sos. Buzdugan şi Jianu, între statuia aviaţiei şi lacul Floreasca.

Cursele de viteză se vor disputa în serii, demi finale, repechaj şi finale, cu două mâneci.

IMPORTANT

Adunarea concurenţilor va avea loc la statuia aviaţiei, de pe b-dul Buzdugan, între orele 6 jum şi 7, plecarea în curse dându-se la ora 7½.

MAINE SE INCHID INSCRIERILE

Inscrierile însoţite de taxa de lei 20 (douăzeci) se primesc la sediul FRSC din calea Victoriei 29 et. 3, până în ziua de Vineri 12 August a. c. ora 18.

PREMIILE

Se vor decerna următoarele premii : pentru cat. I-a şi II-a ; pr. I 500 lei, pr. II 300 lei, pr. III 200 lei; pentru categoria 3-a şi începători : pr. I 300 lei, pr. II 200 lei, pr. III 100 lei.

ŞI DUPA AMIAZA..

Dar ziua de Duminică va fi complet ocupată.

Astfel „FRSC"-ul organizează în cadrul serbării asociaţiei sportive Băneasa o cursă pe un circuit închis de cinci ture, deschis alergătorilor de categoria 3-a şi începători, licenţiaţi pe anul 1938.

Traseul este următorul: satul Băneasa-şoseaua Kiseleff-hipodrom şos. Târgovişte, cu sosirea în b-dul Ferdinand (satul Băneasa), după al cincilea tur (5 km. 600 un tur).

Adunarea concurenţilor se va face la ora 3 jum. în faţa aeroportului, plecarea dându-se tot din faţa aeroportului.

Concurenţii sunt obligaţi a avea ţinuta reglementară, iar bicicletele să aibă două frâne în bună stare şi ghidoanele bușonate.

Inscrierile, fără taxă, se primesc la sediul FRSC, până Vineri 12 August a. c. ora 18 în calea Victoriei 29 et. 3.

Aşa dar, o zi bogată în activitate.

Dela federaţia de ciclism

Federaţia română a societăţilor de ciclism, convoacă pe alergătorii Tudose Constantin şi Sandu Gheorghe să se prezinte la sediul FRSC din calea Victoriei 29 et. 3, în ziua de Joi 11 Aug. pentru a da declaraţii cu privire la circuitul „Păduchiosul" 1938.

Turul ciclist al României

n'a fost concesionat nimănui

Cine vrea îl poate organiza în condiţiile fixate de organizatorul de până acum

(Continuare din pagina I-a)

a grupărilor sau a unei instituţiuni promovatoare — oferă — sau mai precis, F R. S. C.-ul şi organizatorul repetă oferta publică de anul trecut — organizarea Turului ciclist al României 1938, oricui prezintă următoarele garanţii formale :

a) Un kilometru în plus peste traseul celui de al 3-lea tur.

b) Un singur leu în plus peste premiile celui de al 3-lea tur;

c) Numai o naţiune în plus invitată faţă de participanţii străini la cel de al 3-lea tur;

d) Un automobil în plus peste cele întrebuinţate acum 2 ani;

e) O simplă cafea neagră în plus peste mijloacele de alimentare din ultimul tur;

f) Conducerea tehnică a F. R. S. C.-ului;

g) Conducerea şi răspunderea administrativă a organizatorului;

h) Să nu se facă apel la mila publică, să nu se mercantilizeze competiţiunea, să nu se puie taxe de intrare nicăieri în provincie, să nu se termine turul peste 1 Octombrie 1938.

Pentru a putea ajuta calculele unui eventual entuziast şi binevoitor al sportului ciclist, pentru a face să ne înţeleagă pe adevăraţii noştri prieteni pentruce nu am primit până azi, 10 August 1938, absolut nici o ofertă şi nici un fel de propunere dela absolut nimeni, îmi permit lipsa de discreţie de a preciza că cele 3 tururi cicliste ale României, m'au costat, pe mine personal, **suma de peste 1.200.500 lei, bani munciţi cinstit pe care nu i-am mai văzut înapoi şi nu i-aşi mai putea avea înapoi chiar dacă aşi fi fost în posibilitatea să iau cu sau fără licitaţie pe timp de 700 de ani concesionarea turului ciclist al României.**

*

Rămânem cu această neobişnuită ofertă publică în aşteptarea organizatorului, căruia îi promitem de pe acum răsplata morală de a-l propune comitetului federal şi adunării generale să-l alegem preşedinte de onoare, să-l înscriem primul în cartea de aur a Federaţiei şi să-i păstrăm cea mai profundă stimă şi recunoştinţă.

VASILE CANARACHE
Preşedintele F. R. S. C.

ROŢI ŞI PEDALE

Simpaticul alergător, jandarmul Dumitru Niculici, a suferit zilele trecute un grav accident, pe şoseaua Târgovişte, în următoarele împrejurări.

La câţiva kilometri de Capitală şoseaua este în refacere. Pe această porţiune, plină cu piatră şi săpături, a trecut pe lângă jandarm o maşină, în plină viteză, lăsând un nor imens de praf.

Niculici ferindu-se, a dat, din cauza prafului, peste un morman de piatră cubică, rupându-şi roata şi rănindu-se grav la faţă şi umărul drept.

Leziunile suferite necesită serioase îngrijiri.

Urăm sincer, asului fostei a-soc. „Jandarmeria", grabnică însănătoşire.

ATLETISM

Concursul dela Predeal va strânge pe cei mai buni atleți din țară

Toate probele se anunță extrem de disputate. Mari și intense pregătiri

Cel de al zecelea concurs național de atletism, care coincide cu un deceniu de la înființarea harnicului club sportiv dela Predeal, se anunță din punct de vedere pur sportiv, la înălțimea marei sărbătoriri, ce se va desfășura Sâmbătă și Duminică în minunata stațiune climatericâ de pe valea Prahovei.

Luând din timp toate măsurile și procedând în ultimă instanță cu strictețea necesară unei bune reușite, federația română de atletism a selecționat cu atențiune concurenții care Sâmbătă și Duminică vor evolua pe cochetul stadion al batal. IV V. M.

După cercetări migăloase, a rămas să-și dispute mult invidiatele victorii tot ce are mai select atletismul românesc și cu excepția ligii Bucovina — a cărui absență sincer regretăm — toate centrele sportive vor fi reprezentate, dând concursului dela Predeal acea amploare caracteristică marilor evenimente.

IMPORTANȚA CONCURSULUI

În asemenea condițiuni, își poate imagina oricine importanța deosebită pe care o prezintă marea întrecere dela Predeal, pentru atletismul românesc.

La două săptămâni înaintea campionatelor naționale, concursul de Sâmbătă și Duminică va constitui un ultim examen al atleților români și un prim și serios indiciu în vederea jocurilor balcanice.

LUPTE EMOȚIONANTE SE ANUNȚA IN TOATE PROBELE

Selecționarea strictă făcută de biroul federal a contribuit ca în toate probele să rămână într'adevăr cei mai buni.

Numai examinând lista de concurenți, ne dăm seama ce lupte interesante se anunță în fiecare probă.

La 1000 m. cele două serii vor strânge elita sprinterilor, din România; își poate da seama oricine ce luptă va însemna o finală cu : Cristea — Liess — Dejenariu — Covaci sau Iordache

Dar la 200 m., la care lupta va începe din serii si va culmina în finală unde duelul : Dejenariu — Cristea — Iordache — Nemeș, va constitui un adevărat regal ?

Tot atât de interesantă se anunță alergarea pe 400 m., unde seriile, semi finalele și finalele ne vor edifica asupra posibilităților atleților noștri pe această distanță.

Va reuși Nemeș să se claseze înaintea tânărului Nemetz, a lui Lazăr, Liess, Iordache? Iată un mare semn de întrebare

La 800 m. clasica cursă de demi-fond va constitui un alt punct de atracție al concursului dela Predeal.

Lăpușan este marele favorit dar în urma lui, se anunță o bătălie de toată frumusetea

La 1500 m. Kiss revelația dela Cernăuți, va domina lotul, dar ca și la 800 m. locurile următoare vor fi luate cu asalt.

Cursa pe 5000 m. ne va arăta forma lui Dinu Cristea și a celorlalți alergători români de mare fond.

Cursa pe 110 m. garduri este păcat că va fi lipsită de prezența lui Maesciuc și Herold: lupta se va da între Negru și Krupka.

Ștafeta de 4x100 m. cea mai spectaculoasă probă a concursului va fi o înverșunată luptă între : clubul atletic Cluj, tânăra echipă a Venusului și cei dela S. G. S. Brașov.

Concursurile se anunță și ele tot atât de interesante, promițând lupte care vor pasiona pe spectatori.

La lungime, un duel Ionescu Crum — Lupan — Ionescu Ștefan și Kreisel.

La înălțime clujenii : Leskai, Mesaros și Stoichițescu iar la prăjină : Biro, Banffy și Eilhardt sunt cei mai cunoscuți, iar la triplu salt, lupta se va da între viforiști.

La aruncări aceleași lupte, aceleași frumoase rezultate în perspectivă.

Cele două probe de disc, fără Havaleț și Schullery, vor însemna un duel între dr. Marian și Porcoman, iar la suliță Vămanu care ne pregătește un nou record se va lupta cu Hoekl în plin progres, cu Slobozeanu, Ciaclan, Krupka. Insfârșit; greutatea nu va putea scăpa brăileanului Gurău.

La Predeal, concursul este așteptat cu un deosebit interes; ultimele pregătiri au fost terminate, stadionul se prezintă în excelente condițiuni, fiind gata să primească pe atleții, care în acest an vor fi mai numeroși și mai buni ca ori când.

Ca în toți anii, numeroase premii vor răsplăti pe atleți, iar pentru cluburi patru cupe sunt puse în competițiune.

Datorită intensei propagande făcute pe toată Valea Prahovei, este mai mult ca sigur că Duminică se va înregistra un număr record de spectatori, care nu vor regreta deplasarea, concursul atletic prezentându-se sub cele mai frumoase auspicii.

CAMOR

Atleții americani în Finlanda

HELSINKI, 10. — La Turku a avut loc un concurs internațional de atletism, la care au participat mai mulți atleți americani.

Rezultatele concursului sunt următoarele :

110 m. garduri : 1. Welcott, USA 15.7 sec.

Aruncarea discului : 1. Kotkas Finlanda 47.80 m.

100 m. plat : 1. Ben Johnson 10.7 sec.

440 yarzi plat : 1 Mallot, USA 48,1 secunde, 2. Tammisto, Finlanda 49 secunde, 3. Borck, USA 49.5 sec.

1500 m. plat : 1. Fenske, USA 3 min. 54 sec., 2. Salminen Finlanda 3:55.8 sec.

800 m. plat : 1 Peussa, Finlanda 1 min. 56.7 sec.

10000 m. plat : 1. I. Salminen, Finlanda 31 min. 05,3 sec. 2. Iso-Hollo Finlanda 31 min. 07,5 secunde, 3. Virtanen Finl. 31:08,2 sec.

Săritura cu prăjină : Waroff, USA 4 m.

Săritura în înălțime : 1. Kotkas Finlanda 198 cm., 2. Kalima, Finlanda 195 cm., 3. Crutter USA 195 cm.

Englezul Wooderson este un mare campion

Cum a alergat 1500 m. în 3 m. 49 s.

Decepționându-și admiratorii, Sidney Wooderson nu a reușit la Glascow în tentativa de batere a recordului mondial pe 1500 m. realizând 3 m. 49 s., recordul lui Lowelock 3 m. 47 s. 8 rămânând deci în picioare.

Cu toate acestea alergătorul britanic a făcut o cursă admirabilă, dar ghinionul lui a fost că a atacat unul din cele mai grele recorduri.

Wooderson care a plecat scratch, a dat 30 yardzi lui D. B. Pell, 34 yardzi americanului Rice, 42 yardzi englezului Reeve, 50 yardzi lui Graham, 54 yardzi lui Alwell, 60 yardzi lui Laidlaw și 60 yardzi lui Gifford.

Wooderson a stat mai tot timpul în coada plutonului, pe ultimii 400 m., însă a început să-și întreacă adversarii, singur Pell nu a putut fi ajuns și a câștigat cu 15 yardzi înaintea lui Wooderson.

Timpurile intermediare a lui Wooderson, au fost 32 s. pe 320 yardzi, apoi pentru cele trei tururi complecte care mai rămâneseră, 64 s., 64 s. și ultimul în 59 s.

Sydney Wooderson a reusit pe pista de iarbă dela Glasgon Rangers F. C., din Ibrox Park, timpul remarcabil de 3 m. 49 pe 1500 m.

Timpul este formidabil, căci trebue ținut seama că pista de iarbă este mai puțin rapidă ca cea de cărbune și mai ales, cu mult inferioară celor din : Stockholm, Berlin, Oslo, Turin, etc.

In alte condițiuni, pe o altă pistă și eventual cu alți adversari, Wooderson are toate șansele să se apropie și mai mult de recordul mondial al lui Lowelock.

Iată acum ca titlu de curiozitate, cele mai bune rezultate pe această distanță :

1. Lovelock (N.-Z.) 3 m. 47 secunde 8/10.
2. Cunningham (St.-U) 3 m. 48 s. 4/10.
3. Szabo (Hong) 3 m. 48 s. 6/10.
4. Bonthron (St. U.) 3 m. 48 s. 8/10.
5. Beccali (It.) 3 m. 48 s.
6. Wooderson (M.-B.) 3 m. 49 s.
7. Ladoumègue (Fr.) 3 m. 49 s. 2/10.
8. Fenzke (St. U.) 3 m. 40 s. 4/10.
9. Romani (St.-U.) 3 m. 49 s. 9/10.
10. Edwards (Can.) 3 m. 50 s. 4/10.
11. Venzke (St.-U.) 3 m. 50 s. 5/10.
12. Ny (Suède) 3 m. 50 s. 8/10.
13. Peltzer (Germ.) 3 m. 51 s.

Cele mai bune rezultate europene

La mai puțin de o lună de campionatele Europei de atletism, găsim interesant să publicăm lista celor mai bune rezultate obținute de atleții europeni. până la data de 10 August.

Urmărind această listă constatăm cu destul regret, absența atleților români și ceeace este mai trist, marea diferență care desparte pe atleții noștri de clasa atletismului internațional.

Iată acum și lista cu cele mai bune performanțe europene:

100 metri

Osendarp 10 s. 3 10, Kersch 10 s. 4/10, Baumgarten 10 s. 5/10, Boersma 10 s. 5/10, Hornberger 10 s. 5/10, Kovacs 10 s. 5/10, Leichum 10 s. 5 10, Mariani 10 s. 5/10, Vogelsang 10 s. 5/10.

200 metri

Holmes 21 s. 2/10, Mariani 21 s. 2/10, Van Beveren 21 s. 4/10, Roberts 21 s. 5/10, Scheuring 21 s. 5/10, Baumgarten 21 s. 6/10, Riether 21 s. 6/10, Jenkins 21 s. 7/10, Caldana 21 s. 7/10, Neckerman 21 s. 7/10, Osendarp 21 s. 8/10, Sweeney 21 s. 8/10. Tammisto 21 s. 8/10.

400 metri

Linnhoff 47 s. 3/10, Bronw 47 s. 6/10, Roberts 47 s. 9/10, Harbig 48 s. 5/10, Pennington 48 s. 6/10, 48 s., Klupsch 48 s. 5/10, Robens 48 s. 5/10, Pennington 48 6/10, Gorkoi 48 s. 6/10, Kovacs 48 s. 6/10, Baumgarten 48 s. 6/10.

800 m.

Lanzi 1 m. 50 s. 7/10, Wooderson 1 m. 50 s. 9/10, Harbig 1 m. 51 s. 6/10, Gassowsky 1 m. 52 s. 6/10, Collyer 1 m. 52 s. 8/10 Anderson 1 m. 52 s. 8/10, Bouman 1 m. 53 s., Eichberger 1 m. 53 s., Mac Cabe 1 m. 53 s. 1/10, Goix 1 m. 53 s. 2/10. Mostert 1 m. 53 s. 2/10.

1.500 metri

Wooderson 3 m. 49 s., Hartikka 3 m. 52 s., Jonsson 3 m. 52 s. 2/10, Sarkama 3 m. 52 s. 2/10, Beccali 3 m. 52 s. 8/10, Igloi 3 m. 52 s. 8/10, Pekuri 3 m. 53 s.. Peussa 3 m. 53 s. 4/10, Szabo 3 m. 53 s. 6/10, Salminen 3 m. 53 s. 8/10

5.000 m.

Pekuri 14 m. 27 s. 4/10, Salminen 14 m. 28 s. 4/10, Jonsson 14 m. 28 s. 8/10, Maeki 14 m. 29 s., Lehtinen 14 m. 30 s., Szabo 14 m. 35 s. 6/10, Siefert 14 m. 36 s. 2/10, Rasdalhi 14 m. 36 s. 8/10, Kurki 14 m. 40 s. 4/10, Syring 14 m. 41 s. 4/10, Noji 14 m. 46 s. 6/10, Rochard 14 m. 47 s. 8/10.

10.000 m.

Salminen 30 m. 19 s. 4/10, Tamila 30 m. 43 s., Szylagi 30 m. 57 s. 2/10, Siefert 31 m. 11 s. 4/10, Noji 31 m. 17 s., Gebhardt 31 m. 17 s. 4/10, Marynovski 31 m. 22 s., Tillman 31 m. 29 s. 8/10, Berg 31 m. 31 s., Schoenroeck 31 m. 31 s. 6/10.

110 m. garduri

Finlay 14 s. 3/10, Lidman 14 s. 3/10, Kumpman 14 s. 5/10, Kovacs 14 s. 6/10, Wagner 14 s. 6 10, Thornton 14 s. 7/10, Lockton 14 s. 8/10, Scopes 14 s. 8 10, Thomsen 14 s. 8/10, Oberweger 14 s. 9/10.

400 m. garduri

Glaw 53 s. 2/10, Joye 53 s. 5/10, Hoelling 53 s. 6/10, Kovacs 53 s. 9/10, Klix 53 s. 9/10, Scheele 54 s., Bosmans 54 s. 1/10, Stoeckle 54 s. 1/10 Mayr 54 s. 3/10, Darr 54 s. 1/10.

Înălțime

Weinkoetz 1 m. 98, Kalima 1 m. 97, Kotkas 1 m. 97. Martens 1 m. 95, Haag 1 m. 94, Lundquist 1 m. 93 Stai 1 m. 93, Dotti 1 m. 92, Dodd 1 m. 91, Stubbs 1 m. 905.

Lungime

Maffei 7 m. 57, Long 7 m. 52, Leichum 7 m. 48, Mersch 7 m. 44, Studer 7 m. 41, Biebach 7 m. 40. Gottschalk 7 m. 37, Stenquist 7 m. 37, Tovmsohn 7 m. 32, Gyuricza 7 m. 31.

Prăjină

Aarma 4 m. 04, Roméa 4 m. 03, Kiispaar 4 m. 02. Reinikka 4 m. 01, Gustafson 4 m., Hartman 4 m., Hauzwickel 4 m., Lindblad 4 m. Moronczyk 4 m., Ramadier 4 m., Snadjer 4 m., Sutter 4 m

Triplu salt

Rajasaari 15 m. 31, Kotrarchek 15 m. 28, Ilovaara 14 m. 99, Andersson 14 m. 90, Hallgren 14 m. 85, Woellner 14 m. 83, Ziebe 14 m. 76, Sonek 14 m. 75, Gottlieb 14 m. 64 Drechsel 14 m. 63.

Greutate

Kreek 16 m. 05, Lampert 15 m. 98, Woellke 15 m. 95, Cramer 15 m. 67, Barlund 15 m. 65, Stoeck 15 m. 58, Gieruto 15 m. 56, Backman 15 m. 54, Niemi 15 m. 45, Berg 15 m. 42

Disc

Oberweger 51 m. 49, Lampert 50 m. 85, Kotkas 50 m. 03, Sorlie 49 m. 85, Berg 49 m. 77, Kulitzy 49 m. 60 Hedvall 49 m. 57, Schroeder 49 m. 32, Remecz 48 m. 28, Westlin 47 m. 69.

Suliță

Sule 75 m. 93 Nikkanen 75. m. 50, Jarwinen 74 m. 48, Atterwall 72 m. 55, Varszegy 72 m. 53, Autonen 72 m. 10, Issak 71 m. 85, Vainio 71 m. 46, Toivonen 70 m. 68, Stoeck 60 m. 50.

Ciocan

Lutz W. 56 m. 70, Hein 56 m. 49, Lutzo 56 m. 43, Blask 56 m. 30, Storch 55 m. 52, Kufner 54 m. 23, Malmbrandt 53 m. 21, Mayr 53 m. 05, Greulich 53 m. 03, Wolf 52 m. 83.

De pe pistă...

Ultima zi a campionatelor Belgiei de atletism a dat următoarele rezultate :

10 km.: Vandersteem 33 m. 7 s.; prăjina : Van Peteghem 3 m. 50; Triplu salt : Devilder 13 m. 89 (record belgian); 4×100 m.: F. C. Liege 44 s. 4; 4×200 m.: B. Anvers 1 m. 32 secunde 4.
4×400 m.: B. Anvers 3 m. 28 s. 4x800 m.: U. S. Gillois 8 m. 12 s. 2.
4×1500 m.: U. S. Gillois 16 m. 54 s. 2.

*

Marea probă pedestră de marș, Bologna - Pianora 42 km., a fost câștigată de Gobbato în 4 ore 7 m. 38 s., 4 Al doilea a fost Rivolta în 4 ore 12 m. 7 s.

Iată cele mai bune rezultate obținute de atleții unguri la data de 10 August.

100 m.: Kovacs 10 s. 5; 200 m.: Gyenes 21 s. 8; 400 m.: Kovacs 48 s. 6; 800 m.: Harsamy 1 m. 54 s. 2, 1500 m.: Igloi 3 m. 52 s. 8; 5000 m.: Szabo 14 m. 35 s. 8; 10 km.: Szillaghi 30 m. 57 s. 2; 110 m. garduri : Kovacs 14 s. 9; 400 m. garduri: Kovacs 53 s. 6; înălțime: Cserna 1 m. 90; lungime: Gyuricsa 7 m. 31; prăjina: Zsuffka 14 m. 37; triplu salt : Hollo 14 m. 37; greutate : Darany 15 m. 08 ; Disc: Kulitzy 49 m. 60; suliță: Varsegi 64 m. 68.

*

Duminică 21 August, tinerii atleți ai Venusului, vor încerca să doboare recordul național (juniori) la ștafetă 4 × 200 m.

Față de valoarea negrilor, tentativa are mari sanse de reusită.

O glorie a boxului amator

MARIN GAŞPAR

Copil pe moşia dela Zimnicea. „Poşta vie“ a ţăţicăi Sofica şi Miţa. Ucenic al frizeriei „La trei minute“.

De dragul boxului, a plecat pe jos dela Craiova la Bucureşti. In serviciul cafenelei Dimcea, printre beţivi şi pungaşi de buzunare. Un debut strălucit în . . . pădure la Otopeni. Amorezat. Picolo la Dory Parc şi Tribunal. O bătae pentru . . . Linişor şi funcţionar la U.C.B.

Sunt unii oameni cari din frageda copilărie au fost loviţi de necazuri şi viaţa, pentru ei, nu a însemnat prea multă bucurie...

Sunt alţii însă, pentru care copilăria — deşi ar părea lipsită de griji — este o amintire dureroasă şi foarte mulţi din aceştia, ca să se scape de o viaţă trudnică, nelalocul ei, pentru inima lor tinerească, păşesc pe calea aventuroasă a necunoscutului şi cu speranţa'n suflet o pornesc în lume pentru a găsi un culcuş mai bun...

Unul din aceşti revoltaţi ai soartei, a fost şi Marin Gaşpar, Boxeurul acela mititel cu ochii ca doi cărbuni aprinşi, cu o figură întotdeauna veselă şi care, de câte ori îţi vorbeşte, începe fraza cu... bre.

Bre nea Iancule, vezi matale... sau

Bre... aşa mă crezi, ce eu m'am lăsat...

Este boxeurul cu multă ambiţie şi care are o inimă mare... După fiecare match, inima lui Gaşpar o auzi bătând dela depărtare, par'că ar fi un Roskopf-patent!

O COPILARIE INCEPUTA CU „ZORI SENINE“

Marin Gaşpar căruia în intimitate i se mai spune şi Trică, nu e oltean, cum toţi am crezut.

El e născut la Zimnicea la conacul unui moşier, unde tatăl său era administrator.

Băiatul „domnului Janoş“ cum îi spuneau ţăranii de pe moşie, Marin Gaşpar, se numeşte în realitate Iosif Gaşpar fiind fiul ardeleanului Ianoş Gaşpar şi al unei jiice din ţinutul pandurului Tudor „coana Elena“.

Dar tată-său deşi maghiarizat, după nume, a fugit din Ardeal cu mult înainte de războiu, armata a făcut-o în ţara noastră şi a murit în urma unor răni căpătate în războiul cel mare, pe frontul românesc, în luptă cu ungurii...

Am stabilit astfel că Trică nu are 24 de măsele; că în copilărie a mâncat slană topită la para focului pe o bucată de pâine tăiată din... o „dublă“ de Braşov, iar nu de... cinci parale rahat şi de 5 parale pâine cum mănâncă puii de olteni cu borcanul de „nuci noi!“

Copilăria lui a fost o epocă de adevărată zburdălnicie; tată-su om gospodar, alerga toată ziua pe moşie, la oameni la treer, la secerat, la aratul de toamnă, etc.; iar Marinică în tovărăşia copiilor de seama lui, se juca de-a trânta, mergea la scăldat şi prindea sticleţi cu clei...

Era copilul răsfăţat al părinţilor şi „poşta vie“ a surorilor lui mai mari, „ţăţica Sofica“ sau „ţăţica Miţa' cum le zicea el, care-l trimeteau cu bilete nevinovate de dragoste, spela aleşii intimilor lor... „Trică“, la Zimnicea, nu a cunoscut nici o grije: totdeauna curat îmbrăcat şi hrănit la timp, el nu cunoscut codrul verde cu ciripitul sutelor de păsărele şi fulgurile ape ale Dunării în care înnota ca un... peşte.

Dar... a murit tată-său; familia împovărată; o mamă fără avere cu 6 guri la mâncare, au pornit la Craiova unde le rămăsese dela decedat o „brumă“ de casă, unde să se adăpostească de arşiţa soarelui de vară, ca şi de neînduratul viscol al iernei...

LA FRIZERIA CU FIRMA „LA 3 MINUTE“

Gaşpar a făcut şcoala primară la „Madona Dudu“ şi după alte trei clase de şcoală normală, n'a mai putut continua din cauza lipselor celor necesare; deşi băiatul învăţa bine, a trebuit să fie dat la meşteşug şi coana Lina a găsit un om de ispravă în patronul

Un... break prelungit!!.

frizeriei „La 3 minute“, unde au fost daţi ca ucenici „flăcăii“ Marin de 15 ani şi Petrică de „13“ ani!

I-a venit cam greu lui Trică să treacă de pe banca şcoalei la frecatul scândurilor, în salonul frizeriei.

Dar dragostea de mamă şi sărăcia din casă, l-au ţinuit pe loc în prăvălia aceia cu foarfeci, oglinzi, apă de colonie, cozmeticuri, ...scatii, piţigoi şi chitare cu... panglici multicolore!

Aci a trebuit să înveţe să zică „saluuut!“ şi să citească cronicele de box din ziarele puse la dispoziţia clienţilor care aşteptau rândul...

FUGA PE... JOS, LA BUCUREŞTI

Mirajul zecilor de mii de lei încasate ca burse de Axioti, punsul lui Trică, a fost luat în glumă de Petre, care şi-a văzut de drum spre prăvălie!

A plecat la drum lung, într'o pereche de pantofi fără tălpi, într'o cămăşuţă peticită şi pe cap cu o şapcă de liceu cu cozorocul rupt.

Drum lung, prăfuit şi... Gaşpar nu avea nici buzunare, dar mi-te câţiva gologani...

Seara a poposit rupt de oboseală la o târlă de oi, unde ciobanii i-au dat, de milă, să mănânce şi un ţol unde să-şi odihnească trupul frânt de neodihnă...

A doua zi, a pornit-o ţar la drum, făcând o cruce mare şi spunând: Doamne ajută-mi!

A găsit o căruţă cu ţăranul adormit cu frâele în mâini; s'a urcat încetişor în codârlă şi a aţipit acolo în legănatul molatec al mersului cailor.

S'a deşteptat speriat în înjurăturile omului, care trezit— bag, seama de vre-o muscă nervoasă ce l-a gâdilat pe nas — a văzut în căruţă un „pasager nepoftit!“.

In lovituri date cu codirişca, Gaşpar, buimac de somn, a pornit-o din nou pe jos, pe calea lungă, spre Bucureşti.

A făcut, când luat de vreo căruţă, când pe jos, 4 zile de vară până în Capitală, oraşul viselor lui, unde soarta îi hărăzise alte mizerii...

Primul drum în Bucureşti, l-a făcut la federaţia de box, unde secretarul, făcându-i-se milă de hatul în care s'a prezentat, l-a luat de mână şi l-a dus în strada Viorele la sala de box a maestrului Dumitru Pavelescu.

PICCOLO LA CAFENEAUA DIMCEA

Nea Pavel s'a uitat la „stârpitura“ din faţa lui, a dat cu desnădejde din cap, dar om cu milă şi mai ales că-i fusese recomandat de secretarul federaţiei l-a oprit, l-a ospătat şi i-a arătat un colţ unde să se culce.

A doua zi l-a luat de mână şi

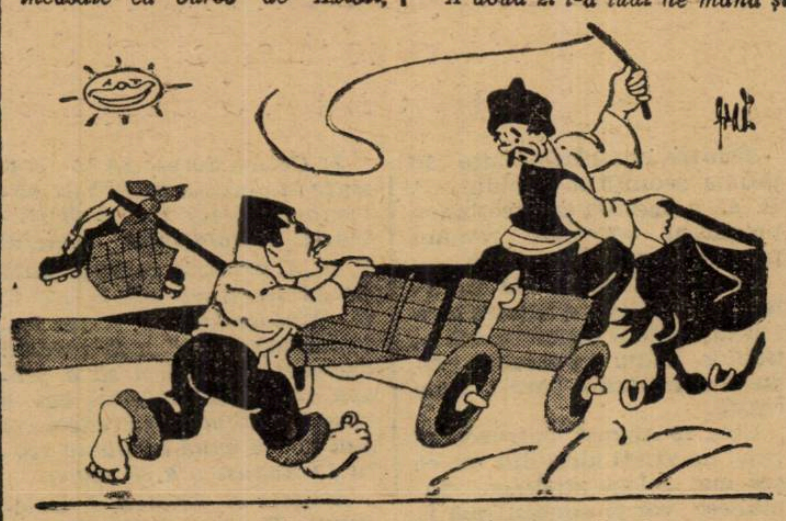

Trică s'a dovedit că e şi un excelent... marathonist

Lucian Popescu, etc. l'a ameţit pe micul nostru ucenic. Gaşpar se bizuia pe puterile lui; nimeni, la trântă dreaptă, nu-l punea la pământ!... şi astfel ceas cu ceas, zi cu zi, gândul la o fugă în Bucureşti-ul cu palate, lumină electrică şi... milioane, unde să se facă boxeur,... se transforma într'un realizabil proect.

Intr'o Luni dimineaţă, a pornit cu frati-su Petrică de-acasă; la colţul străzii în loc s'o ia spre frizerie, a luat-o la stânga pe... calea Bucureştilor.

— Unde te duci măi Marine? l-a întrebat frati-su.

— La... Bucureşti! dar răsl-a dus la cafeneaua Dimcea de lângă hotelul Avram, în piaţa Mare, unde „nenea Pavel“ era decan.

A stat câteva zile aci, muncind pe rupte, dar viaţa aceea de noapte, cu fum de ţigări proaste şi cu anturajul de măcelari, târgoveţi, zarzavagii şi... pungaşi de buzunare care jucau „copci“ şi barbut, l-a înspăimântat şi s'a rugat de nea Pavel să-l dea în altă parte.

LA MACELARIA LUI NICU MEŢ

Dela cafenea, nea Pavel l-a trecut în cartierul Lemaître la măcelăria lui Nicu Meţ, furnizorul de fleiculiţe şi ugeraşe de purcică, al maestrului.

Patronul era un sportiv convins şi auzind că i-a adus ca ucenic un boxeur, n'a mai putut de bucurie.

Gaspar s'a hrănit mai bine aci, din muschiuleţii agăţaţi în cuierele prăvăliei d-lui Nicu.

PRIMUL LUI MATCH... A FOST VIZIONAT DE NEA PAVEL ŞI INVITAŢII SAI, IN PADURE LA OTOPENI

Se scurseseră numai două zile dela „descălecarea“ lui Trică în Bucureşti. Nea Pavel avea pe

...bătaia e ruptă din rai!!

atunci obiceiu ca să facă la fel ca „englejii“... week-end!

Cu două damigenuţe pântecoase şi câteva „chiluri“ de antricoate.

Mai lua şi câţiva „băutori“ cu el şi câţiva boxeuri pentru... distracţie şi plecau cu toţii într'un camion, la pădure la Otopeni!

Acolo, numai în cămăşi de noapte... la iarbă verde, în acordurile unor sârbe cântate de „Fănică Luca la muscal“ însă... la patefon, nea Pavel şi convivii lui zvântau damigenele şi antricoatele fripte pe spuză.

Apoi venea... distracţia. Doi boxeuri aleşi de maestru să ia parte la chef, făceau aşa... o exhibiţie pe „puse jos“. Gaşpar a fost luat mai mult în bătae de joc la acest chef, ca să se distreze mosafirii cum are să fie tăvălit pe jos, dar...

Gaşpar l-a bătut „măr“ pe adversar, fără să cunoască boxul decât din... citite.

Nea Pavel când a văzut „isprava“ lui Gaşpar, s'a desmeticit din fumurile beţiei şi a „clemfăit“ din buze:

— Asta ajunge boxer mare!

TRIMIS LA ŢARA SA INGRIJEASCA DE PRUNI

Nea Pavel l-a luat pe Gaşpar cu binişorul şi l-a trimis la ţară — prin Argeş — unde e... „de fel, de pământ“ fostul campion al României la toate categoriile.

Aci are nea Pavel o... sfoară de moşie şi o căsuţă: nu e prea mare „sfoara“ că, dacă străbaţi într'o parte, săr stropii în partea cealaltă, dar are pe ea vreo 10 pruni plini de omizi...

Gaşpar a fost trimis să se „întremeze“ şi să-i cureţe prunii de omizi, ca să nu fie ţuica de... dulce!

Gaşpar s'a dus dar... un roman de dragoste l-a determinat să se despartă de maestru.

DIN NOU PICCOLO LA „DORY“

Gaşpar a urmat câtva timp antrenamentul în sala C. F. R., iar Lancia i-a găsit un post de piccolo la Dory-Parc.

Apoi, fire nestatornică, a trecut la Turda unde maestrul Popazu îl „stăpâneşte“ şi astăzi.

Nu e vorba, Popazu ţine la el, mai mult decât la ochii lui din cap şi a făcut din Gaşpar un boxeur mare...

Dela „Dory Parc“, a trecut băiat „la vinuri“ la bufetul tribunalului şi iar piccolo, tot la tribunal, unde câştiga bănişor.

UN ROMAN CU... LINIŞOR

Se apropiau campionatele europene dela Milano.

Gaşpar nu mai era văzut venind seara acasă la Popazu, unde găzduia.

Maestrului i-a intrat un cui în inimă gândindu-se că l-a văzut vreo 2—3 seri înainte, cu o faţă...

Intr'o seară, în fierberea aceasta, Gaşpar vine acasă la Popazu, şi-i spune:

— Maestre, nu mai merg la Milano, că... nu mă lasă Linişor!

I-a tras Popazu o bătaie până a spus: iartă-mă, că merg la Milano şi o dau dracului pe Linişor.

Bătaia aceasta a avut efectul apei reci, în care gospodina bagă „cloştile“ ca să le piară gustul de... clocit!

ASTAZI...

După viaţa aceasta zbuciumată de mic aventurier, astăzi, Trică Gaşpar este un boxeur de mare clasă; a boxat cu mult succes în Austria, la Berlin, Praga, Varşovia, Danzig, în întreaga Franţă şi a luat parte la campionatele europene dela Milano.

Este un băiat cu multă bunăvoinţă, ajută pe orice copil descult ce-l întâlneşte pe stradă (în amintirea sărăciei îndurate) şi în dulap are peste 10 costume noi noute.

Pleacă peste două-trei zile să-şi facă armata şi maestrul lui, Zamfir Popazu, nu mai poate de bucurie că băiatul îl ascultă.

Este un vrednic funcţionar la U. C. B. şi şefii lui îl iubesc pentru scrisul lui frumos şi vrednicia de care dă dovadă în serviciu.

I. S.

SPECTACOLE

CAPITOL (sală şi grădină): Părinţii de azi şi jurnal cu funeraliile Reginei Maria.
SELECT: Un cântec pentru tine.
SAVOY: Paris şi extravaganta d-şoară Bennett.
TRIANON: Femeia ideală şi jurnal Paramount.
FEMINA (plafonul descoperit): Monumentul indian, (operă completă).
REGAL: Alibiul d-rului Tindal şi complectare.
PALAS BULEVARD: Fantome de vânzare şi Farmecul Boemei.
ROXY: Părinţii de azi şi Jurnal cu funeraliile Reginei Maria.
FORUM închisoarea fără gratii şi Prima iubire.
DACIA: Tragedia unei generaţii şi Gasparone.
AMERICAN: Cântăreţul tristeţei sale, Şedinţă secretă, Funeraliile Reginei Maria.
ATENEUL TEI: Misterele cartierului chinezesc şi Ruleta morţii.
CITY: Paris şi Prinţesa patinajului.
DIANA: O noapte la Operă şi Informatorul secret.
FRANKLIN: Inchis pe timpul verii.
FILANTROPIA (Kiseleff): Dama cu camelii, Juanita şi Funeraliile M. S. Regina Maria.
FLORIDA: Petru cel Mare şi In slujba inamicului.
ILEANA (sala şi grădina) Str. Avrig 1: Pentru viaţa unui om şi O aventură în Spania.
MARNA: Visuri zdrobite şi O tragedie în zăpadă.

...Unde Ronnay face noui destăinuiri

în legătură cu cazul Phönix

Un match câștigat cu 4-1 și 62.000 lei și alte două pierdute ...tot cu bani

Datoria F.R.F.A-ului: să convoace pe Ronnay pentru lămurirea gravelor acuzațiuni

Vizita pe care fostul internațional Ronay a făcut-o în Capitală a avut darul să ne furnizeze unele amănunte inedite în legătură cu cazul C.A.O.-Phoenix pe care noi, în calitate de cenzori ai moralității în sport, le înregistrăm și asupra cărora atragem atenția forurilor conducătoare, singurele în măsură să pună capăt unei imoralități.

CUM SE CAȘTIGA UN MATCH CU 4-1 ȘI CU... 62.000 LEI

Și anume, Ronay a destăinuit că este în posesia — nu interesează cum — a unui plic „de valoare". Este vorba anume, după spusele orădeanului, de un nou „match" al Phönixului : cumpărarea întâlnirii cu CAO pe care a câștigat-o cu 4—1 și... cu 62.000 lei. Dovada afirmațiilor lui Ronay este un plic de valoare prin care s'a trimis CAO-ului înainte de match prima rată de 31.000 lei.

Plicul este semnat pe verso de expeditor, un membru al Phönixului.

CHINEZUL DEJOACA DIVERSE COMBINAȚII...

Mai departe.

Ronay mai afirmă că la matchul C.A.O.-Chinezul, un reprezentant al băimărenilor a oferit jucătorilor orădeni înainte de joc suma de 40.000 lei, drept premii de stimulare, ca să câștige.

Reprezentantul lui Phoenix n'a uitat să adauge că și arbitrul (n. r. Tică Iliescu) este cumpărat cu 20.000 lei, deci C.A.O. să n'aibe nici o grije.

Bazat pe această asigurare, Ronay a introdus în prima echipă câțiva juniori.

Din nefericire, Chinezul a marcat un goal în primele minute, C.A.O. a egalat, dar Juhasz și-a rupt piciorul și echipa orădeană a fost învinsă cu 4-1 !

După match, delegatul Phoenixului s'a prezentat lui Ronay și i-a cerut banii înapoi. Ceeace orădeanul a și făcut.

RONAY DETECTIV

Dar a mai făcut ceva.

L-a urmărit pe băimărean. Acesta a telefonat „acasă", comunicând că matchul a fost pierdut.

Ronay a auzit însă și când delegatul a primit instrucțiuni să plece la Timișoara și să „aranjeze" chestia anchetei d-lui Fărcășanu în legătură cu suspendarea terenului din Petroșani în ziua matchului Jiul—Phönix.

D. Fărcășanu a depus un raport obiectiv.

Și Jiul a câștigat și la comitetul federal.

UNDE-I F. R. F. A. ?

Am înregistrat mai sus faptele așa cum au fost expuse de Ronay în mai multe cercuri sportive din București.

Noi nu susținem că C.A.O. are sau nu dreptate, că Ronay a spus sau nu adevărul.

Insă, pentrucă de unde nu-i foc nu iese fum, se impune o intervenție imediată și hotărîtă a federației.

Să fie convocat Ronay și să i se ceară să dovedească afirmațiunile de mai sus.

Are doar un plic de valoare și ar fi și în interesul său personal, cum și al grupării în care a activat ani de zile, să se facă lumină în această afacere.

F.R.F.A., Ronay și cele două grupări — acuzatoarea și acuzata —, acestor 4 elemente nu le convine — așa credem — să se mențină într'o stare de imoralitate pe care opinia publică o înfierează.

Echipa de lupte a CAMT-ului pleacă în Turcia

Echipa de lupte greco-romane a grupării timișorene C. A. M. T. a fost invitată pentru zilele de 17, 18 și 19 August la Stambul unde va întâlni pe reprezentanții lui Güneș.

Timișorenii sunt întăriți cu câteva elemente din Lugoj și București.

Iată lotul luptătorilor, cari fac deplasarea:

Cat. muscă: DUCA.

Cat. pană: HORWATH II (Vulturii).

Cat. ușoară- GAVRILENCO.

Categ. semi-mijlocie : GUTZMANN.

Cat. mijlocie: CREȚU (Vulturii).

Cat. semi-grea: COCOȘ (C. F. R.-București) și TRAIAN.

Cat. grea: RONDOROSI.

Rezervă: COVACI.

Duminică la Predeal

Combinata Viitorul-Bonaparte va întâlni pe VENUS

Predeal 10 (prin telefon).— Duminică se va juca în localitate, un interesant match de volleyball, între echipa Venusului și o combinată Viitorul-Bonaparte.

Intâlnirea se va disputa după consumarea marelui concurs atletic și va constitui prin valoarea combatanților o strălucită propagandă pentru volley-ball.

Cele două echipe care vor fi arbitrate de d. Teo Augustide vor fi astfel alcătuite :

VENUS: C. Mazilu, Anton Cristea, Ștefan Ionescu, A. Șibu, Florin Popescu, Roșianu.

VIITORUL-BONAPARTE :

A. Bolintineanu, Scarabela, Danielescu, Puiu, Gheorghiade, Petre Tipărescu și Dobrovici.

Juventus

a cerut exclusivitate pentru 30 Octombrie

Gruparea bucureșteană Juventus are în proect două organizări internaționale pentru toamnă.

In acest scop, Juventus a înaintat federației o cerere pentru a i se rezerva data de 30 Octombrie în exclusivitate.

Cum la această dată se va disputa în Capitală matchul Cehoslovacia B — România B, federația a respins cererea Juventusului.

F.R.F.A.

a comunicat federației belgiene că nu acceptă data de 26 Februarie

Pentru revanșa Belgia-România, federația din Bruxelles a propus forului nostru data de 26 Februarie. Insă, F.R.F.A. n'a acceptat, întrucât în luna Februarie, la noi, activitatea footballistică este complect întreruptă.

Eri, federația română a trimis o adresă la Bruxelles, comunicând acest răspuns.

Bobby Riggs din nou învingător

New-York, 10. — In finala turneului clubului Meadow, care s'a jucat la Soutbampton (Long Island), Bobby Riggs a învins pe Sidney Wood cu 6:0, 6:3, 7:5.

Invingătorul cu această victorie a câștigat și al cincilea turneu impus de federația americană și ca atare, va fi al doilea Davis Cupman al Americii la simplu, alături de Donald Budge.

Turul Elveției

Și totuși Gallien n'a abandonat

El s'a clasat al 64-lea în etapa 2-a, câștigată de H. Martin

Unele ziare din Capitală au anunțat eri, cu litere mari, abandonul lui Gallien, în etapa doua a „Turului Elveției".

Iată că suntem astăzi în măsură să afirmăm că Pierre Gallieu *n'a abandonat* ci numai din cauza penelor și a defectării lanțului, precum și a unei indispoziții fizice, a fost nevoit să piardă aproape 50 de minute, într'o etapă viu disputată.

Iată după ziarul francez „L'Auto" — indiscutabil cel mai în drept să cunoască situația echipei franceze, — clasamentul etapei, general și pe națiuni.

CLASAMENTUL ETAPEI

1. H MARTIN a parcurs 227 km. în 6 ore 27 m. 17 s. cu o medie orară de 35 km. 162 m.; 2. Umbenhauer; 3. Deltour; 4. Del Cancia; 5. Egli; 6. Canavesi; 7. Camusso toți acelaș timp; 8. Mersch, 6 ore 28 m. 3 s.; 9. Bua, acelaș timp; 10. J. Weyser; 11. Weckerling, acelaș timp.

Francezii : *Vietto al 30-lea 6 ore 31 m. 57 s.), Bettini al 41-lea (6 ore 42 m. 15 s.) iar Gallien al 64-lea (7 ore 14 m. 53). Lesueur și Mithouard au abandonat.*

CLASAMENTUL GENERAL

1. A. MERSCH, 13 ore 46 m. 31 s.; 2. Kern, 13 ore 48 m. 18 s.; 3. acelaș timp: Deltour, Canavesi, 13 ore 50 m.. 14 s.; 5. Weckerling, 13 ore 51 m.; 6. Camusso, 13 ore 52 m. 14 s.; 7. G. Umbenhauer, 13 ore 52 n. 20 s.; 8. W. Buchwalder, 13 ore 53 m. 22 s.; 9. Cecchi, 13 ore 54 m. 24 s.; 10 Wolfensberger, 13 ore 57 m. 23 s.

Francezii : *Vietto al 30-lea (6 n. 30 s.; 33. Bettini, 14 ore 11 m. 36 s.; 52. Gallien, 14 ore 33 m. 21 s.*

CLASAMENTUL PE NAȚIUNI

1. Italia 41 ore, 36 m. 52 s.
2. Elveția 41,39,3.
3. Belgia 41,52,52.
4. Germania 41,57,57.
5. Luxemburg 42,9,16.
6. Franța 42,47,27.

România se pregătește în vederea jocurilor balcanice

Patruzeci și cinci de atleți vor fi cantonați dela 15 August la 8 Septembrie

Printre hotărârile luate în ultima ședință a biroului F. R. A., a figurat și chestiunea pregătirii atleților români pentru jocurile balcanice.

Ascultând sugestiile noastre, farul atletic a înțeles marea utilitate a concentrării atleților, luând în această privință o hotărâre care-i face cinste.

Dela 15 August, patruzeci și cinci de atleți aleși din tot ce are mai select atletismul românesc, vor fi concentrați la București.

Iată comunicatul oficial pe care l-am primit dela F. R. A. în acest sens :

1) Dela 15 August se înființează la București o tabără de antrenament pe stadionul ANEF, sub conducerea antrenorului federal Stührk.

a) In acest scop federația : va acorda celor îndreptățiți întreținerea completă (casă și masă) pe tot timpul cantonării, adică dela 15 August la 8 Septembrie a. c.

b) Va interveni pentru obținerea concediilor sau scutirii dela munca de folos obștesc;

2) Cei ce doresc să se prezinte la această tabără de antrenament, vor trebui să vestească secretariatul general F. R. A. printr'o carte poștală pe adresa București I str. C. G. Cantacuzino 33 (Casa Petrolmina) sau să facă această declarație scrisă și să o predea d-lui locot. Anghel bat. 4 vânători de munte Predeal cel mai târziu până Sâmbătă seara 13 August ora 20 seara.

Atleții : A. Cristea, I. Dejenaru, H. Liess, A. Covaci, Schmiedt, Iordache, Nemeș Nemetz, Lăpușan, Necula, Kiss, Dinu Cristea, R. Ioniță, Brandorfer, Lahmi, Gall, Chicomban, Maiesciuc, Herold, Negru, Crupka, Crum Ionescu, Lupan, St. Ionescu, Stoichițescu, Spaniol, Hesfalvi, L. Jekel, Biro, Calistrat Talschi, Moga, Kreissler, Gurău, Schulleri, Marian, Havalet, Borkoman, Vămanu, Höckel, Slobozianu, Catona, Zinopol, Opran și Ciaclon.

Turneul european de polo pe apă

Londra, 10. — In cursul zilei de eri s'au disputat în cadrul turneului european de polo pe apă trei matchuri, dintre cari două, seara târziu.

Deși toate s'au terminat cu rezultatele scontate, trebue remarcat frumoasa rezistență pe care au opus-o olandezii germanilor și neașteptata revenire a italienilor, cari au izbutit să termine la egalitate cu Franța.

Rezultatele :
FRANȚA-ITALIA 1:1.
BELGIA-ANGLIA 7:2.
GERMANIA-OLANDA 3:2.

Editura Societății Anonime „Universul". Bucuresti—România

BIBLIOTECA CENTRALĂ ASOCIAȚIUNII SIBIIU

Taxa poștală plătită în numerar conform aprobării dir. g-rale p. t. t. nr. 70.346/938

2 LEI

UNIVERSUL

12 PAGINI
147-1938

Redacția și Administrația: Palatul „UNIVERSUL", str. Brezoianu 23—25. Telefon Centrala: 3.30.10 — Redactor responsabil: EUGEN DUMITRESCU

Proprietar: „Universul" S. A. Adm.-delegat STELIAN POPESCU Inscris sub No. 167, Trib. Ilfov | Nr. 147. — Anul I BUCUREȘTI. — Sâmbătă 13 August 1938 | ABONAMENTE: 1 an Lei 500, 6 luni Lei 270, 3 luni Lei 150

Un antrenor italian GIOVANI NECHADDOMA și-a oferit serviciile în ROMANIA

F.R.F.A. a primit eri o foarte interesantă ofertă din partea unui antrenor italian pre nume Giovanni Nechaddoma, în vârstă de 38 de ani care se oferă pentru postul de antrenor federal.

Interesante sunt referințele pe care și le dă: antrenor cu reputație, care a activat timp de 2 ani ,i ca jucător la U. S. Pistoeze, apoi la Brooklyn Wanderers din Statele Unite, 2 ani la Livorno, 4 la Firenze și în ultimul timp la Modena.

Nechaddoma acesta adaugă că dacă postul de antrenor federal este ocupat, atunci ar fi dispus să se angajeze la una din marile cluburi din România.

Jucătorii francezi de tennis au plecat în Americn

PARIS, 10. — *Echipa franceză de tennis, compusă din d-na Mathieu, Yvon Pétra, Bernard Destremau și Jaques Brugnon, a părăsit azi metropola, cu destinația America.*

Jucătorii francezi vor participa afară de campionatele internaționale ale Americei dela Forest Hills și la turneele dela Boston, San Francisco, Los Angeles etc.

Ei se vor întoarce în Franța deabia la începutul lunei Octombrie.

Stanley Woods în convalescență

Cunoscutul campion irlandez Stanley Woods, căruia a trebuit să i se amputeze un deget al mâinii stângi, după accidentul suferit în Marele Premiu al Belgiei, este acum aproape complet vindecat.

O LIGĂ A CONDUCĂTORILOR GRUPĂRILOR DE FOOTBALL

Spre realizarea unui proect mai vechi

Conducătorii principalelor grupări din țară au luat inițiativa alcătuirii unui bloc, care tinde spre constituirea unei armonii de vederi în chestiunile ce vor avea atingere cu interesele grupărilor de foot-ball.

Proectul acesta nu este nou.

El înseamnă reluarea unei dorinți mai vechi, care își văzuse deja o realizare anul trecut în „Liga națională", disolvată de U.F.S.R. ca nefiind legală.

SCOPUL ACESTUI BLOC

Scopul urmărit de crearea acestei ligi a conducătorilor de grupări este o apărare cât mai bună a intereselor cluburilor în fața impunerilor federale sau fiscale.

Mărginind adversitatea dintre cluburi numai la cele nouăzeci de minute de match, conducătorii au înțeles că vor rezista mult mai ușor dacă va exista între toate grupările o unitate de vederi, care să nu se desmintă niciodată.

CUM VA ACTIVA BLOCUL

Pentru a nu putea fi disolvat ca ilegal — așa cum s'a întâmplat anul trecut cu „Liga națională" — conducătorii de cluburi vor folosi experiența anterioară și vor organiza acest bloc în cadrul strict al regulamentelor federale.

Dacă nu se va găsi modalitatea sau F.R.F.A. nu va voi să-l recunoască, blocul conducătorilor de cluburi va fi menținut în mod neoficial, ca o organizație privată a cluburilor românești.

In orice caz, proectul este foarte interesant și realizarea lui constitue cea mai eficace modalitate de apărare a intereselor grupărilor de foot-ball.

Și Turul Elveției oferă sosiri interesante...

In mod definitiv!

La 4 și 11 Septembrie se vor juca finalele C. E. C.

Budapesta, 11. — In urma convorbirii telefonice, care a avut loc Marți seara între d-nii dr. Toth și Valousek, secretarul general al Slaviei, s'a stabilit în mod definitiv, ca finalele Cupei Europei Centrale să aibe loc la 4 Septembrie (la Praga) și la 11 Septembrie (la Budapesta).

Cu ocazia acestei convorbiri, s'a aranjat și problema arbitrului.

Ambele finale vor fi conduse de arbitrii italieni.

Barbary este campion al Belgiei

La Ostanda s'a disputat matchul dintre Barbary și Raymond Renard, în joc fiind titlul de campion de categorie ușoară al Belgiei.

Invingându-și adversarul prin abandonare în repriza opta, Barbary a devenit campion național al țării sale.

Ripensia a perfectat un lung turneu în Franța

Timișorenii vor juca la iarnă sub patronajul câtorva ziare pariziene

Timișoara, 11 (prin telefon). — Ca urmare a unor lungi tratative duse până mai acum câteva zile, clubul Ripensia a perfectat un lung turneu în Franța pentru la iarnă. Turneul cuprinde o serie de matchuri în principalele centre footballistice din Franța.

După cum suntem informați, acest turneu se va bucura de patronajul mai multor ziare pariziene printre care și „Paris-Soir".

In acest scop conducerea ripensiștilor a invitat pe șeful rubricei de football a susnumitului ziar pentru a asista la cele două finale ale campionatului național, Ripensia—Rapid.

Cu acest prilej, oaspetele va luat contact la București cu fruntașii vieții sportive dela noi.

Dealtfel un trimis special al ziarului „Paris-Soir" a și fost aici, unde

Lazek a învins

la puncte pe Santa di Leo, păstrându-și titlul

Viena, 11. — In fața a 15.000 spectatori s'a disputat aseară matchul de box dintre vienezul Lazek și italianul Santa ropean la categoria grea.

Intr'un match foarte disputat, Lazek a reușit, după 15 reprize, să-și păstreze titlul de campion, învingând pe chal-

Mâine începe la Berlin

Cea mai mare bătălie atletică a anului 1938

AMERICA IMPOTRIVA GERMANIEI

BERLIN. 10. (Dela corespondentul nostru). — Sportivii berlinezi trăesc din nou momente fericite. Matchul de atletism America-Germania sucită în Capitala Reichului şi în întreaga Germanie un interes care nu a fost egalat până astăzi decât de Jocurile Olimpice.

Sosirea atleţilor americani, viaţa pe care o duc, dar mai ales isprăvile lor sportive sunt urmărite cu un mare interes.

Vitrinele marilor magazine sunt împănate cu fotografii de ale atleţilor americani, afişe mari şi sugestive invită publicul berlinez să asiste la acest concurs pe care toate ziarele îl numesc marea bătălie atletică a anului.

Realizarea acestui match este considerată ca un mare succes pentru atletismul german. Principial, federaţia germană intenţiona organizarea unui match Statele Unite-Europa dar la înfăptuirea acestei întâlniri s'au opus conducătorii atletismului francez din cauza campionatelor europene şi atunci germanii au ajuns la angajarea matchului Germania-America.

PESTE 100.000 DE SPECTATORI !

Intâlnirea care începe mâine pe stadionul olimpic din Berlin va realiza un adevărat record de spectatori. Cu două trei zile înainte de match biletele erau aproape epuizate ceeace înseamnă că Duminică concursul se va desfăşura cu porţile închise.

In medie biletul de intrare costă 3 mărci adică circa 120 lei.

12 MILIOANE INCASARI ! !

După calculele făcute organizatorii speră să realizeze cu această ocazie o reţetă record; în orice caz este sigur că cifra de douăsprezece milioane de lei va fi depăşită !

URMARIND PE AMERICANI LA ANTRENAMENT

După concursul dela Dortmund, atleţii americani, sosiţi prin Hamburg, s'au îndreptat spre Berlin, unde s'au întâlnit cu cei din Suedia şi cu grupul din Anglia, astfel că echipa contra Germaniei va fi formată din elementele cele mai bune care au venit în acest an în Europa.

Am avut ocazia să asist la ultimul antrenament al atleţilor americani, desfăşurat pe pistele din spatele stadionului olimpic. Au fost prezenţi la acest antrenament toţi atleţii americani şi spectacolul a fost de toată frumuseţea.

Erau acolo spinterii negri: *Johnson, Jeffrey Ellerbee* şi *Greer* şi albul *Perrin Walker*. Toţi au lăsat o impresie formidabilă şi la 4x100 m se anunţă un spectacol care ne va aduce aminte de cel din **1936** !

Mai erau prezenţi :

Maladt cel mai bun alergător pe 440 yardzi al anului 46 s. 9. negrul *Erbeert, Harlley Mouvells* şi *Milter* care vor alcătui echipa de 4x400 m. toţi capabili să alerge sub 48 *s.*

Intr'un colţ al pistei făceau exerciţii *Borck*, militar în termen la regt 69 inf. din New-York, negrul *Marion*, urmaşul lui Woodruff, *Ch. Beetham* faimosul *Fenske*, recordmanul mondial *Riedout* şi ceilalţi alergători de fond.

La aceştia se adăugau hurdlerii : *Wolcott, Talmich, Patterson* şi *Borican*, care au arătat câteva lucruri pur şi simplu uluitoare; la înălţime, doi negri: *M. Walker* şi *Cruter*, amândoi trecând în „training", 1 m. 90;

Săritorii în lungime : *Lacefield Nutting* şi aşii dela prăjină : *Warmerdam* şi *Varoff* constituesc o adevărată senzaţie pentru publicul spectator.

Negrul *Watson*, faimosul atlet complect care are la activul lui: 2 m. 0,1 la înălţime, 7 m. 61, la lungime, 16 m. 41 la greutate şi 47 m. la disc.

Pete Zagar, Phil Levy şi masivul *Folwarty* dela Ciocan.

Toţi atleţii americani au lucrat timp de o oră, după care au fost asaltaţi spre a da autografe !

CE ŞANSE AU GERMANII

Ce şansă pot avea atleţii germani în marea luptă care începe mâine ?

Analizând după rezultatele obţinute, americanii nu pot pierde primele două locuri la cursele de sprint, la 400 m. *Harbig* se poate eventual situa în locul al doilea cu condiţia să alerge tot în 47 s.

La 800 şi 1500 m. nu credem că americanii vor pierde primele două locuri, după cum tot aşa credem că germanii au mari şanse să termine victorioşi la 5000 sau 10.000 m.

E de prevăzut, de asemeni, un succes net şi categoric la 110 m. garduri şi 400 m. garduri pentru culorile americane.

Lupta aprigă se va da la lungime, unde duelul *Lacefield-Long* va fi de toată frumuseţea.

Succes pe toată linia vor înregistra americanii la înălţime şi prăjină şi vor trebui să susţină o luptă aprigă la triplu salt unde vienezul *Kostralcek* are toate şansele să triumfe.

Aruncările vor fi disputate: la greutate, duelul *Watson-Wolke* se va termina credem cu victoria primului, la disc din nou un duel între *Lewy* şi *Schroder* sau *Lampert*. Suliţa şi ciocanul nu pot scăpa germanilor, iar cele două ştafete nu pot fi pierdute de americani.

In concluzie, americanii ca totdeauna vor marca o netă superioritate la alergări şi la cursele de garduri şi sărituri iar germanii se prezintă primejdioşi la aruncări.

PROGRAMUL MATCHURILOR

Sâmbătă 13 August

800 m.; prăjină, 100 m.; ciocan, 1500 m.; 110 m. garduri; triplu salt, 10.000 m.; disc şi 4x100.

DUMINICA 14 AUGUST

400 m.; lungime, 400 m. garduri, suliţă, 200 m. înălţime, 3000 m. steeple, greutate, 5000 m. 4x400 m.

Proba—100 m.: (St. U.) 10 s. 2, (Germ.): 10 s. 3; 200 m.: (St. U.) 20 s. 3, (G.) 20 s. 9; 400 m.: (St. U.) 46 s. 1, (G.) 47 s. 3; 800 m.: (St. U.) 1 m. 49 s. 6, (G.) 1.50 s. 9; 1500 m.: (St. U.) 3 m. 48 s. 8, (G.) 3.51 s.; 5000 m.: (St. U.) 14 m. 30 s., (G.) 14.41 s. 4; 10.000 m.: (St. U.) 31 m. 06 s. 9, (G.) 30.40 s.; 110 m. garduri: (St. U.) 13 s. 7, (G.) 14 s. 5; 400 m. garduri: (St. U.) 50 s. 6, (G.) 53 s. 2; lungime : (St. U.) 8 m. 13, (G.) 7 m. 90; înălţime: (St. U.) 2 m. 07, (G.) 2 m.; triplu salt : (St. U.) 15 m. 51, (G.) 15 m. 27; prăjină: (St. U.) 4 m. 54, (G.) 4 m. 12; ciocan: (St. U.) 57 m. 77, (G.) 57 m. 22; disc: (St. U.) 52 m. 75, (G.) 53 m. 10; suliţă : (St. U.) 68 m. 51, (G.) 73 m. 96; greutate : (St. U.) 17 m. 40, (G.) 16 m. 60; 4x100 m. : (St. U.) 39 s. 8, (G.) 40 s. 6 ; 4x400 m.: (St. U.) 3 m. 8 s. 2, (G.) 3 m. 11 s. 8; 3000 m.: nu există; steeple record.

F. D.

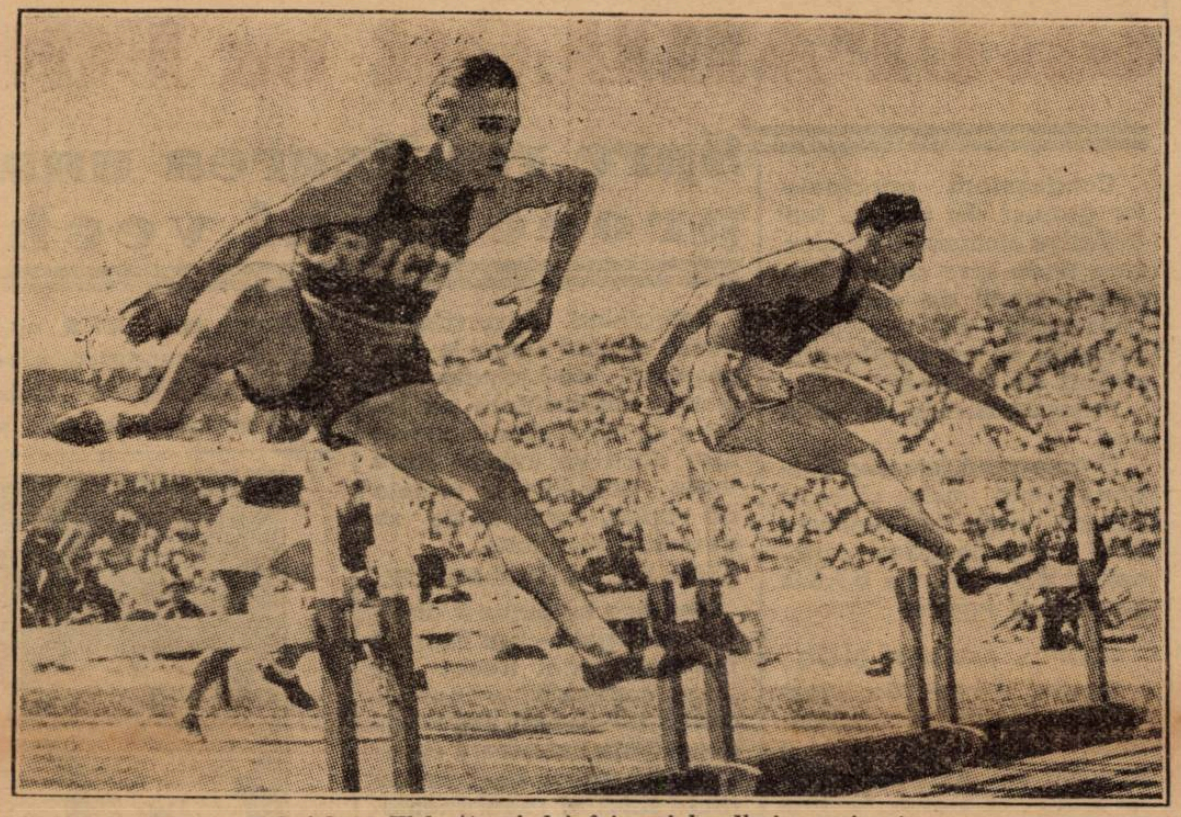

Tolmich şi Wolcott cei doi faimoşi hurdleri americani

Stock (G) campion olimpic şi probabil învingător la suliţă

Mare serbare sportivă în Băneasa

Asociaţia culturală sportivă „Băneasa" sub preşedinţia de onoare a d-lui Vasile Canarache directorul ziarului „Tempo", organizează în ziua de 14 August a. c. ora 3 jum. p. m. cu ocazia inaugurării oficiale a asociaţiei, o mare serbare sportivă pe terenul Băneasa.

Deschiderea se va face printr'un serviciu religios, oficiat de preotul Vlădescu, în prezenţa autorităţilor comunei.

Apoi vor urma :

O cursă ciclistă organizată de federaţia de ciclism şi un match de football între A. C. S. Băneasa — Stăruinţa, în pauza căreia se va disputa un match de box.

Long, speranţa Germaniei la lungime

FOOT-BALL

Foot-ball-ul românesc la răspântie

Footballul românesc trăeşte, din nou, un caz Phoenix.

Cu o simetrie, care a încetat să fie suspectă pentru a deveni tradiţională.

F. C. Carpaţi — observaţi clasica modalitate iudaică de a împrumuta insignele voevodale sau carpatine ale unei stări civile, în fals raport cu mentalitatea interioară — şi-a arătat din nou concepţia sportivă.

Footballul poate fi foarte bine o afacere privată, rezolvată cu soluţii de bursă neagră, rezultatele întrecerilor sportive putând fi schimbate, în ganguri obscure, ca orice devize prohibite, prin procedee inoite încontinu de o inventivitate ticăloasă şi atavică.

Totul, fără nici cea mai uşoară migrenă de conştiinţă.

E o concepţie, care a mai indignat odată opinia sportivă : anul trecut în faza finală a campionatului diviziei secunde. Simetria stărilor hotărâtoare apare evident.

Federaţia oRmână de Footbal Asociaţie a poruncit sever, o anchetă cu investigaţii de Scotland Yard.

Radierea, sancţiunea integral meritată, a atârnat — veridică sabie a lui Damocles — deasupra unei grupări amorezată de întuneric, căci regulamentele federale erau anunţate ca având tărie de oţel cromat.

In peripeţiile anchetei însă, firul de păr al legendei s'a îngroşat în fiecare zi devenind odgon cu siguranţă garantată.

Ancheta — firește — nu a stabilit nimic şi Phoenix a jucat în prima divizie naţională ca răsplată şi scuze pentru creditul acordat unor calomnii interesate.

Asociaţia de idei se impune totuşi şi concluzia — în limbaj de teoremă matematică — e una şi numai una singură.

A învăţat Phoenix (azi devenită geologic F. C. Carpaţi), procedeele acestea într'un an de divizie naţională A, sau ele sunt o proprietate anterioară promovării ?

Sau cu alte cuvinte, mentalitatea aceasta de bursă neagră este consecinţa participării în divizia naţională A sau, din contră, participarea în prima linie a luptei este rezultatul acestor procedee de ghetto ?

Rezultatul anchetei de anul trecut pledează pentru influenţa mediului. Noi credem însă în valabilitatea înţelepciunii populare transmisă laconic în proverbe.

Phoenix îşi schimbă „penele" — devenind F. C. Carpaţi — dar năravul ba.

De data asta însă, tangenta este eliminată prin gravitatea şi preciziunea acuzaţilor aduse în mod public.

Şi dacă prima oară au existat porţi de furişare în regulamentele federale ori indulgenţe — geneza lor ne e indiferentă — în ţinuta anchetatorilor, sau — la urma urmelor totul e posibil — o reală imposibilitate de a dovedi vinovăţia, recidiva nu trebue să scape de pedeapsa maximă.

Desigur, există în drept principiul următor căruia acuzatorul trebue să-şi dovedească acuzaţiile dar F. R. F. A. nu trebue să se retragă filosofic şi balnear în umbra acestui principiu recunoscut de toată lumea.

Au fost formulate acuzaţii de o gravitate imensă şi s'a răspuns cu tăceri, ce nu pot fi calificate drept politeţe.

Forul conducător trebue să intervină energic, pe cont propriu şi să întreprindă o anchetă severă — nu gen carabinierii lui Offenbach.

Altfel, dacă nici de data asta nu vor fi identificaţi vinovaţii, footballul românesc va adăposti mereu stări false şi primejdioase şi va îmbrăca, la fiecare sfârşit de campionat, aspect de cort de ţigani nomazi.

Cazul Phoenix se încadrează însă, înăuntrul unui proces mult mai serios şi dă naştere la consideraţii de ordin mult mai vital.

❖

La campionatele regionale de polo pe apă dela Cluj, finala dintre C. A. Cluj şi Universitatea a fost câştigată după o luptă pasionantă de formaţia îndărătnic minoritară C. A. Cluj.

Evenimentul a depăşit însă cadrul unei întreceri sportive şi s'a transformat în prilej de manifestaţie şovină

❖

Pentru noi, faptele de mai sus nu sunt altceva decât reacţiunea firească creată de tendinţa de românizare a forţelor sportive.

E o reacţiune puternică, organizata şi îndrăzneaţă, care trebue combătută cu toate mijloacele, indiferent dacă acestea sunt contrarii prevederilor unor regulamente.

Şi noi înţelegem să ne apărăm eliminând din primul plan — şi poate din viaţa sportivă prin împingerea la desfiinţare — grupările cari au luptat şi iniţiat această direcţie nouă, cari singure ele — prin idealismul şi ideologia lor de luptă — puteau fi elementele cele mai puternice ale unei acţiuni de răsturnare a mentalităţilor înfăţişate.

S'a adus ca argument ţinuta sportică obligatorie în faţa rezultatului obţinut pe teren. Scandalul, care a isbucnit între C. A. O. şi Phoenix a arătat în adevărata lor lumină unele din rezultatele, cari au atârnat greu în darea unui verdict de viaţă şi de moarte.

In faţa acestor revelaţii mai poate fi respectat principiul opus de federaţie ?

Noi credem că nu.

Vitalitatea hărţuită de o sărăcie, pe care o egala numai un idealsm atât de particular, a grupărilor de luptă naţionaua s'a spart în faţa unor procedee pedepsite de codul penal şi cari deci nu pot fi acceptate de federaţia română.

Dar footballul românesc trăeşte vremuri excepţionale, cari nu pot fi rezolvate de o legislaţie insuficientă şi pentru situaţii normale. Şi în momentul, în care se produc în sânul colectivităţii conduse acte cu totul neobişnuite pentru spiritul legilor în vigoare, se decretează starea de asediu, care nu e decât urmarea necesară a unei tensiuni ce poate deveni primejdioasă.

Footballul românesc trebue pus sub stare de asediu pentruca să se poată lua măsuri excepţionale.

Ideologia de luptă românească s'a dovedit acum a fi nu numai materia primă a unei industrii de jalbă.

Ea apare ca singura în stare să oprească şi să dărime o mentalitate, ce nu poate fi străunită de hăţurile slabe ale unor regulamente făcute pentru „timp normal".

Grupările româneşti, cu trecut mare, cu ideologie şi ideal naţionalist, nu pot fi date la o parte din această nouă aşezare de destine spre care footballul românesc tinde cu toate forţele lui.

In ceasul din urmă, comitetul federal recunoscând stările aşa cum sunt — în toată tragica lor adversitate faţă de tentativele româneşti — trebue să dea singurul verdict drept şi salvator.

Acela că, protejarea şi păstrarea în primul plan al luptei a grupărilor de luptă românească, nu sunt un delict ci o implacabilă datorie.

N. SUCITULESCU

Ancheta noastră

Cea mai bună echipă românească a tuturor timpurilor

I. VASILIU.

1. — Pavlovici — Burger, Chiroiu — Vintilă, Răşinaru, Rafinsky — Bindea, Covaci, Baratky, Bodola, Dobay.

2. — M. David — Sfera, Chiroiu — Vintilă, Răşinaru, Mitan — Bindea, P. Vâlcov, Zăinescu, F. Dumitrescu, Gică Popescu.

P. D. ARAD.

1. — Pavlovici — Burger, Chiroiu — Vintilă, Răşinaru, Rafinsky — Bindea, Bogdan, Baratky, Bodola, Dobay.

D. POPA IOAN, Râşnov.

Echipa No. 1: David — Bürger, Felecan — Vintilă, Juhasz, Rafinsky—Bindea, Bodola, Baratky, Prassler, Dobay.

Echipa No. 2: David — Sfera, Felecan — Vintilă, Răşinaru, Deheleanu — Bindea, Moldoveanu, Marcu (?). Gică Popescu.

D. MARINESCU PANTELIMON, Giurgiu.

Echipa No. 1: David — Bürger, Albu — Vintilă, Juhasz, Rafinsky — Bindea, Taenzer, Auer, Baratky, Dobay.

Echipa No. 2: David — Bürger (?), Albu — Vintilă, Răşinaru, Rafinsky (?) — Bogdan, Moldoveanu, Baratky (?), Auer (?), Dobay(?).

D-nii TOMA, AURICA şi TRAIAN PLOCOMIR.

Echipa No. 1: Pavlovici—Bürger, Chiroiu — Vintilă, Juhasz, Demetrovici — Bindea, Bodola, Baratky, Auer, Dobay.

Echipa No. 2: Iordăchescu — Sfera, Albu — Bărbulescu, Răşinaru, Brandabura — Bogdan, Moldoveanu, Cociuban II, Petea, Iordache.

D. SCORMANEANU DUNARE, Timişoara.

Echipa No. 2: P. Rădulescu — Stanciu, Dragomirescu — Vintilă, Oţeleanu, Gorgorin — Ploeşteanu, Moldoveanu, Alé Popescu, Dunăreanu, Bogdan.

D. UNGUREANU ROMULUS, Hunedoara.

Echipa No. 1: David — Bürger, Felecan — Vintilă, Răşinaru, Rafinsky — Bindea, Auer, Baratky, Bodola, Dobay.

D. PAUL DRON, Rădăuţi.

Echipa No. 1: Pavlovici—Bürger, Hossbein — Vintilă, Răşinaru, Fieraru, Demetrovici — Bindea, Bodola, Baratky, Prassler, Dobay.

D. FLORIN I. BALLASAN, Tg. Frumos.

Echipa No. 1: David — Bürger, Albu — Vintilă, Juhasz, Rafinsky — Bindea, Ciolac, Baratky, Bodola, Dobay.

Echipa No. 2: David — Sfera, Albu — Vintilă, Răşinaru, Demetrovici (?) — Bogdan, Moldoveanu, Cociuban II, Petea, Iordache.

D-ra ILEANA DUMITRESCU, Bucureşti.

Echipa Nc. 1: Pavlovici-Bürger, Wetzer II-Vintilă, Juhasz, Rafinsky-Bindea, Bodola, Auer, Baratky, Dobay.

Echipa No. 2: P. Rădulescu-Albu, Chiroiu-Vintilă, Răşinaru, Cuedan-Bogdan, Moldoveanu, P. Vâlcov, C. Vâlcov, Gh. Popescu.

D-nii TITI COJOCARU şi G. BALAŞ, Bucureşti.

Echipa No. 1 : Czinczer-Steiner, Vogl-Moravetz, Juhasz, Lacatoş-Bindea, Auer, Wetzer I, Tenzer, Cocis.

Echipa No. 2: Sadowsky (?)-Vogl (?), Albu (?)-Vintilă, Giza, Demetrovici (?)-Bindea, Covaci (?), Baratky (?), Bodola (?), Dobay (?).

La U.D.R. activitate febrilă...

Antrenorul Kertesz face declaraţii

Reşiţa, 11 (Prin telefon. — **U. D. R. a început pregătirile în vederea reluării activităţii oficiale.**

Astfel în tabăra U. D. R.-ului este mare fierbere.

Duminecă au primit vizita echipei Bocşa de care gazdele au dispus cu 4—0 într'un match tare.

Toţi jucătorii au arătat o bună condiţie şi au mare ambiţie să se prezinte cât mai bine pregătiţi în campionat.

DOUA ANTRENAMENTE

Miercuri după amiază şi eri au avut loc primele antrenamente sub supravegherea noului antrenor Kertesz, fost la A. M. E. F. A. şi angajat recent de U. D. R.

El va primi un salariu de 700 pengo lunar.

După antrenamentul de eri Kertesz ne-a făcut următoarea declaraţie :

„Nu mă pot pronunţa asupra lotului până când nu voi cunoaşte bine toţi jucătorii.

Vă pot spune atât.

Totdeauna va juca jucătorul în cea mai bună formă indiferent de categoria în care activează el, rezervă sau juniori.

Să nu vă surprindă dacă în noul campionat va juca o echipă nouă, aproape necunoscută".

După cum vedem din declaraţiile lui Kertesz reese perfect de bine munca ce o depune la noua sa grupare.

Pentru Duminecă Kertesz a alcătuit două echipe A şi B cari vor da replica timerelor formaţii timişorene Fratelia şi C. F. R.

In viitorul sezon vom vedea o puternică formaţie a U. D. R.-ului.

Gall va juca Duminică mijlocaş dreapta

Ultimele discuţii asupra formaţiei pe care o vor prezenta Duminică timişorenii s'au terminat.

Conducerea grupării a rezolvat ultima „problemă": aceea a titularului postului de mijlocaş dreapta.

In contra Rapidului postul acesta va fi ocupat de GALL.

La sfârşitul lui Decembrie sau în Ianuarie

Echipa B a României va juca la Cairo, Athena şi Istambul

Eri am anunţat că FRFA tratează iar cu federaţia egipteană pentru un match la Cairo în cursul iernii viitoare. Tratativele sunt în curs, cum am scris, şi în intenţia FRFA-ului este de a trimete în turneu echipa B a României.

In ce priveşte data matchului cu Egipt, federaţia noastră a lăsat la latitudinea forului din Cairo să aleagă una dela sfârşitul lui Decembrie sau din Ianuarie.

In privinţa turneului, acesta va comporta încă două matchuri : unul la Athena, al doilea la Istambul.

Tariful de publicitate al ziarului UNIVERSUL SPORT

(CATEGORIA IV) LINIA CORP	5
Dela 10-1000 linii Lei	9
Dela 1000 linii în sus . . . . . „	7,50
Anunţurile colectorilor de loterii „	10
Bilanţuri, convocări, notificări etc. „	30
Ştiri artistice, judiciare, şcolare „	15
Informaţiuni comerciale minimum 5 linii „	17,50
Informaţiuni financiare minimum 5 linii „	17,50
Informaţiuni colectori de loterii . . . . . „	20

FOOT-BALL

Campionatul districtual va începe la 11 Septembrie

Eri au fost repartizate echipele pe categorii

In urma adresii primite de către districtul de football Bucureşti din partea F. R. F. A., prin care arată decizia comitetului federal din 30 Iulie, referitor la modificarea campionatului districtual, d. Constantin Chiriceanu s'a reîntors urgent pentru a nu stingheri cu nimic activitatea grupărilor.

Astfel campionatul districtual va avea anul acesta trei categorii, I-a, II-a şi a III-a, Categoria onoare şi promoţie fiind desfiinţate.

Din categoria I-a fac parte următoarele echipe:

S. T. B., Olympia, A. G. E. R., Colţea, A. S. C. A., Titanii, A. S. C. A. M., Socec, Vergu, Viforul Dacia, Militari, Gloria, Av Sportiv, Metaloglobus, Ind. Iutei, Monitorul Oficial, Adezgo, Leonida, Lupeasca şi S. E. T. sau Pebe

CATEGORIA II-a

S. E. T. sau Pebe, Sp. Muncitoresc, C. Românească, Zburătorii, Carmen, Dâmboviţa, C. F. R. B. T., Universul, Metropola, Griviţa, Biruinţa, Metalosport, Arsenal, Ciclop, L. P. N., Orfeus, Colentina sau Victoria.

CATEGORIA III-a

Colentina sau Victoria, C. A. B., E. T. A., Comro, Ion Dârlău, A. S. Distribuţia, Dacia Traiană, Fichet, Şoimii, Vremea, Justiţia, Grozăveşti, Astra Română, F. C. Suter, Vulturii Carpaţilor, Textila, Delea Veche, F. C. Băneasa, F. C. Fulger, Venus Olteniţa şi Paza Dunării.

CAMPIONATUL VA INCEPE LA 11 SEPTEMBRIE

Prima zi de campionat va fi la 11 Septembrie urmând să se dispute la datele următoare:

18 şi 25 Septembrie, 2, 9, 16, 23, şi 30 Octombrie şi 6 Noembrie.

In caz că vor rămâne restanţe, pentru acestea au fost fixate zilele următoare: 26 Octombrie, 13, 20 şi 27 Noembrie.

D. C. Chiriceanu va părăsi din nou Capitala şi se va reîntoarce între 20 şi 25 August când va avea loc o nouă şedinţă pentru alcătuirea seriilor prin tragere la sorţi.

Fiecare categorie va avea două serii a 10 echipe.

La 4 Septembrie se vor disputa cele două matchuri de baraj între Pebe—S. E. T. şi Colentina — Victoria — pe teren neutru.

In şedinţa de aseară

Comisia de transferări a ridicat suspendarea grupării H. L. A.

Palmer şi-a retras reclamaţia contra Juventusului

Aseară s'a ţinut la FRFA. şedinţa comisiei de transferări în cursul căreia s'au luat următoarele hotăîi:

Gruparea Hatmanul Luca Arbore din Rădăuţi făcând cerere de reviziuire contra deciziei comisiei de transferări prin care a fost obligată să plătească 26.000 lei antrenorului Nagy Iuliu, comisia fixează termen pentru judecarea fondului la 25 August şi ridică suspendarea grupării până la judecare.

S'au cerut relaţii grupării Tricolor C.F.P.V. (Ploeşti) asupra pretenţiilor jucătorului Glaser dela această grupare care cere să i se dea deslegare gratuit.

Se ia act de cererea jucătorului Palmer Ladislau care anunţă că îşi retrage reclamaţia introdusă contra clubului Juventus.

Incă trei înscrieri în Cupa României

Următoarele grupări şi-au trimes eri înscrierea în Cupa României:

Venus (Câmpina).

Şoimii Romeo Popescu (Galaţi).

Muncitorul (Cernăuţi).

In total deci, 52 de înscrieri.

Districtul Bucureşti se pregăteşte în vederea matchurilor reprezentativei de juniori a Capitalei

Districtul Bucureşti a început pregătirile în vederea matchurilor pe care le va susţine reprezentativa Capitalei de juniori în cadrul cupei „V. V. Tillea".

Astfel primul match va avea loc la 28 August cu reprezentativa de juniori a districtului Călăraşi-Silistra. Pentru o pregătire minuţioasă va avea loc în cursul săptămânii viitoare un antrenament general sub directa supraveghere a d-lui Augustin Botescu.

O PARERE AUTORIZATA

D. Augustin Botescu secretarul general al districtului ne-a declarat aseară următoarele:

„In această competiţiune vom alcătui o reprezentativă de juniori care să nu cuprindă niciun jucător care activează într'o echipă de divizia naţională A şi B sau chiar în prima echipă a clubului.

Vom avea o reprezentativă cu adevărat de juniori".

Iată o iniţiativă într'adevăr lăudabilă.

Sp. Studenţesc va juca la 20 August cu Venus şi la 21 cu A. S. Constanţa

Gruparea universitară Sportul Studenţesc se pregăteşte foarte serios în vederea viitorului campionat.

După antrenamentele severe începute săptămâna aceasta, universitarii bucureţeni vor susţine Duminecă dimineaţa la ora 10,30 un match de antrenament cu S. T. B. pe arena acestora.

Pentru Sâmbătă 20 August, studenţii au primit o ofertă pentru un match cu Venus iar Duminecă 21 August au perfectat un match la Constanţa cu echipa A. S. Constanţa.

Cele două echipe ale Juventusului s'au antrenat eri

Albii-Roşii 8-1 (1-0)

Prassler, Dunăreanu şi Sadowsky au jucat formidabil

Eri după amiază începând de la orele 5, Juventus s'a antrenat pe arena Industria Iutei.

Antrenamentul a constat dintr'un joc între două echipe: Albii şi Roşii.

Matchul a fost foarte frumos şi Albii au învins cu categoricul scor de 8 : 1. (1 : 0).

CE ECHIPE AU JUCAT

Cele două echipe ale Juventusului au fost astfel alcătuite:

Albii: Ego Munteanu—Cotruţă, Dragomirescu—Petrescu, Micu, Brandabura—Oană, Prassler, Zăinescu, Dunăreanu, Naciu.

Roşii: Sadowsky—Constantinescu, Dimitriu—Tănăsescu, Flamaropol, Porojan—Schira, Drăgan, Korony, Palmer, Vulcănescu.

După pauză Endreffi a luat locul lui Sadowsky, Flamaropol a schimbat locul cu Micu, Grigoriu a luat locul lui Petrescu iar aceasta pe cel al lui Cotruţă, iar Dragomirescu a cedat locul lui Drăgulescu.

CINE A MARCAT

Pentru Albi au înscris Naciu de patru ori şi Zăinescu, Dunăreanu, Prassler şi Constantinescu în propria-i poartă.

Pentru Roşii a înscris Palmer.

DESPRE JUCATORI

In primul rând trebue să remarcăm linia de atac a albilor: Oană, Prassler, Zăinescu, Dunăreanu si Naciu

Toţi aceşti 5 jucători au lucrat admirabil.

Naciu a fost realizatorul atacului dând dovadă de un shoot ce nu iartă şi mai ales de foarte multă precizie.

Prassler a jucat formidabil şi calificativul întrebuinţat nu este de loc exagerat. Achiziţionarea lui va însemna un aport mare pentru Juventus şi debutul lui într'un match oficial o revelaţie pentru publicul bucureştean.

SADOWSKY

Dunăreanu a fost aproape la fel de bun şi împreună cu Prassler au constituit motorul liniei de atac.

Din linia de mijlocaşi s'a mai remarcat Flamaropol care s'a dovedit talentat şi bunicel în jocul ofensiv. Pare utilizabil dar pentru moment posedă un fizic cu totul insuficient şi n'are nici suflu nici viteză.

Dintre portari Sadowsky a primit un singur goal iar Endreffy restul de 7.

PERSPECTIVE

Mai mulţi membri din comitet au asistat la match şi s'au discutat mult şansele echipei în viitorul campionat şi mai ales în faţa Rapidului cu cari au primul match.

D. Tomaziu, vice preşedintele clubului ne-a declarat:

Vom fi mulţumiţi să ocupăm un loc onorabil, cu toate sacrificiile făcute.

Noi ne-am gândit la viitor şi am angajat jucători tineri pentru echipa de rezervă.

Sper că ne vom clasa prin-

Eri, Sportul Studenţesc a făcut un antrenament mai greu, dar reuşit

Al doilea antrenament al Sportului Studenţesc s'a desfăşurat eri tot pe arena din Obor şi de data aceasta într'un ritm mai vioi, jucătorii dându-şi mai mult silinţă şi afişând suficientă seriozitate faţă de intenţiile lui Dobo, care vrea să facă treabă.

Au participat: Mişu Constantinescu, Ghenea, Duce, Bădulescu, Andreescu, Mitan, Take, Constantinescu-Grecu, Drăgan, Schulder, Marinescu şi Voicu.

Absenţi: Titi Dumitrescu, Boldiş, Ştefanescu, Gică Popescu şi Fănel Dumitrescu. Toţi însă, motivat. Nemotivat: conducătorii. Şi e pentru a doua oară, fapt care s'a resimţit din atmosfera ce a precedat antrenamentul.

In sfârşit, Dobo a pornit la lucru. După două tururi, urmează diverse exerciţii de gimnastică, sprinturi şi apoi antrenament cu balonul.

In timp ce Dobo are de furcă cu Ghenea şi Mişu, ceilalţi grupaţi joacă cu capul: deoparte Duce, Andreescu şi Bădulescu, de alta: Schulder, Voicu şi Marinescu şi al treilea grup e format din: Mitan, Constantinescu-Grecu, Drăgan şi Take.

După jocul de cap, se fac schimburi de pase, apoi se trage la poarta, în care Ghenea şi Mişu apără pe rând.

Apoi, unul câte unul, jucătorii sunt puşi de Dobo să facă un tur de încheiere a antrenamentului.

In general, o pregătire raţională, progresivă în ceeace priveşte efortul cerut. Duminică, jucătorii vor fi încercaţi într'un match de antrenament.

Duminică Tricolor C. F. P. V. joacă cu Gloria C.F.R. (Galaţi)

Tricolor C.F.P.V. va juca Duminică la Ploeşti cu Gloria C.F.R. din Galaţi.

Matchul cu Ethnicos care trebuia să aibă loc Luni a fost contramandat căci tratativele duse pentru angajarea lui au eşuat.

Pentru Luni, ploeştenii vor să angajeze pe Juventus. Tratativele duse între cele două cluburi vor atinge punctul final astă seară când se va şti dacă Juventus acceptă sau nu.

FOOT-BALL

Cazul Phoenix

Omorîtorii de suflete

Cei cari se interesează de footbal, au avut zilele acestea prilejul să anticipeze linia morală a campionatului viitor prin scandalul — noul scandal — Phoenix, deslănţuit de recentele declaraţiuni — curajoase şi puternice ca un bombardament de artilerie — ale fostului internaţional Ronay.

Trebue să recunoaştem că duelul Oradea—Baia Mare, recte C. A. O.—Phoenix, este o prea interesantă uvertură la viaţa atât de sbuciumată a footballului autohton.

Interesantă şi... în notă.

Rândurile de faţă nu au rostul să arate de partea cui este dreptatea, mai ales că subsemnatului i se pare destul de suspectă şi atitudinea C. A. O.-ului, care la un moment dat a primit jocul băimărenilor, încasând dela aceştia 40.000 lei, pentru a învinge Chinezul; deasemenea i se pare necinstită şi postura unei echipe (C. A. O.) care intră pe teren ştiind prea bine că arbitrul va ţine cu ea. CONTRA COST.

Adevărul adevărat este acesta: tovarăşii de tâlhărie s'au certat pe pradă, iar pe noi nu ne interesează care este mai puţin tâlhar; publicăm declaraţiile ambilor pentru a se vedea cât de tâlhari sunt în parte şi împreună.

Noi privim murdăria Baia Mare—Oradea dintr'un alt unghiu şi ne mirăm cum s'a putut insinua atâta infecţie în apele — care trebue să fie atât de curate — ale sportului: şperţ, trafic de influenţă, cumpărări de conştiinţă, uneltiri murdare şi macabre, pentruca după aceea să-ţi arunci pe umeri hermina imaculată a nevinovăţiei şi să faci pe procurorul, sau să-ţi schimbi numele — admirabilă socoteală de struţ! — ca să nu-ţi mai dea nimeni de urmă.

Dacă toate aceste triste şi regretabile întâmplări ar rămâne numai printre cei cari le pun la cale, ar fi ceva mai puţin trist şi mai puţin regretabil.

Dar, din nenorocire, ele pătrund adânc în opinia publică şi se strecoară criminal în conştiinţa copiilor şi a tinerilor cari fac sport.

„Dece trebue să lupt cinstit şi cu credinţă pentru clubul meu, când domnul preşedinte poate să aranjeze cu arbitrul?"

Aşa va gândi comod juniorul sau piticul crescut la şcoala şperţului şi a traficului de conştiinţă.

Şi astfel, bujorii sufletului său curat şi fraged, se vor ofili iremediabil, transformându-se în pungi murdare, iubitoare de arginţi câştigaţi pe căi întortochiate şi lăturalnice.

Unde se va ascunde idealul atât de frumos şi de curat care trebue să călăuzească pe orice sportiv?

Ce figură vor face în lume juniorii dela Oradea şi Baia Mare, cari vor porni în viaţă cu sufletul uscat şi inima împietrită de manoperele uluitoare ale patronilor lor?

Cât de departe vor fi aceşti copii de rosturile în care trebuiau să intre cu ajutorul sportului!

Dragoste de club?

Vor întreba şi ei: „Care dă mai mult?"

Camaraderie? — „Doar m'a plătit ca să-ţi rup piciorul".

Cinste? — „N'am găsit-o încă la clubul meu".

Cavalerism? — „Cât costă?

Dragoste de neam? — „N'am găsit prăvălia în care se vinde".

Toţi aceşti copii vor fi nişte stârpituri sufleteşti, brute fără nimic sfânt şi frumos în ei.

Dacă moravurile care ne-au prilejuit rândurile de faţă nu vor fi alungate cât mai grabnic din viaţa sportivă, nu va trece multă vreme şi va trebui să înregistrăm şi noi cazuri asemănătoare tristei întâmplări a francezului Ben-Bonali, care „a fost arestat fiindcă a vrut să se sustragă serviciului militar".

O spunem răspicat: Neamul nostru nu are nevoe de asemenea suflete închiriate; iar cei cari patronează criminal formarea lor trebuesc traşi imediat la răspundere.

Imediat şi cât mai sever.

VIRGIL POPESCU

Un rezultat de bun augur

Ultima pregătire a Rapidului...

...Echipa A a pierdut cu 2-4 în faţa echipei de rezervă

Auer e sigur de victorie

Eri după amiază, pe stadionul Giuleşti, Rapid a făcut ultimul antrenament în vederea matchului cu Ripensia.

S'a jucat la două porţi — un match de football în toată regula — şi a câştigat echipa secundă cu scorul „categoric" de 4—2.

Rezultatul este însă de bun augur căci aproape întotdeauna înaintea unui match hotărîtor echipa primă a cedat garniturii secunde

AUER

AU FOST INCERCATE ACHIZIŢII

Matchul acesta de antrenament a fost şi un prilej de a încerca nouile achiziţii ale clubului: Bonaţiu (Stăruinţa-Oradea), Oprea (D. U. I. G.) şi Gacia (Olimpia-Satu Mare).

A făcut o deosebită impresie interul dreapta Bonaţiu.

Echipele au jucat în următoarele formaţii:

A.: Ţăndărescu, Wetzer, Roşculeţ; Vintilă, Răşinaru, Rafinsky; Bogdan, Moldoveanu (Bonaţiu), Auer, Baratky, Cuedan.

B. Petrică Rădulescu, Gacia, Noian; Păcuraru, Fănescu, Costea; Georgescu, Bonaţiu (Derunian, Lengheriu, Harotan, Oprea.

LENGHERIU IN FORMA

Cel mai bun jucător de pe teren a fost, fără îndoială Lengheriu, care a marcat toate cele 4 goaluri ale învingătorilor.

El a jucat la fel de bine în câmp şi a întrecut pe „rivalul" său Baratky.

Pentru „învinşi", au marcat Baratky, reluând peste cap, acrobatic, o mingie trimisă de Auer, iar Auer a înscris de asemeni imparabil.

Cei mai buni dela A au fost Auer, Wetzer II şi Răşinaru.

CE ECHIPA VA JUCA

Cu toate că în echipa de rezervă Lengheriu a jucat admirabil, Duminică în contra Ripensiei, va fi păstrată echipa standard.

P. Rădulescu, Wetzer II, Roşculeţ; Vintilă, Răşinaru, Rafinsky; Bogdan, Moldoveanu, Auer, Baratky, Cuedan.

AUER E OPTIMIST

După antrenament, am vorbit cu Rici Auer despre matchul cu Ripensia şi despre şansele Rapidului.

Excelentul înaintaş centru, s'a arătat extrem de optimist:

„Nu mă iau după partidele din trecut, dar cred că Ripensia ne va mai ceda odată într'o finală.

„Sunt foarte mulţumit de forma echipei mele.

S'a văzut la antrenament că jucătorilor le-a priit vacanţa.

„Au fost vioi, se mişcă şi execută cu multă uşurinţă.

„Astăzi deţin o formă şi o condiţie, ca cele din neuitatele matchuri cu Venus.

„Cupa Romăniei am câştigat-o. Acum este rândul campionatului naţional.

„Şi vom fi singura echipă din ţară care a reuşit această isprăvă".

Preparative

In vederea matchului cu Tricolor C.F.P.V.,

care se joacă Sâmbătă,

Venus a făcut eri antrenament

Venus care va juca Sâmbătă cu Tricolor C. F. P. V. din Ploeşti a făcut eri după amiază un uşor antrenament de condiţie sub supravegherea lui Ianossy.

Au luat parte următorii jucători: David, Iordăchescu, Sfera, Albu, Ionescu-Crum, Colea, Gain, Demetrovici, Fieraru, Bărbulescu, Beffa, Iordache, Ene, Bodola, Petea, Humis, Cârciog, Ploeşteanu, Gavrilescu şi Orza.

Antrenamentul a constat în mişcări de gimnastică, atletică uşoară, sprinturi şi coardă.

Singurii cari au lucrat cu balonul au fost Sfera şi Ionescu Crum.

Ianossy s'a ocupat în special de Gain, Demetrovici şi Albu.

Ronay şi-a formulat pretenţiile:

12.000 lei lunar

După cum se ştie, Ronay, fostul jucător al C.A.O.-ului, a intrat în tratative cu gruparea Dacia-Unirea, pentru a activa ca antrenor în gruparea brăileană.

Ronay, care a fost eri la Predeal pentru a vorbi cu d. col. Tudose, şi-a formulat pretenţiile.

Orădeanul pretinde un salariu de 12.000 lei lunar.

Răspunsul definitiv îl va primi azi, după ce d. colonel Tudose va telefona la Brăila dacă acceptă sau nu.

Adevărul în desfiinţarea grupării Mociorniţa

Un ziar de dimineaţă a anunţat că gruparea Mociorniţa, recent promovată în divizia secundă, se va desfiinţa sau va fuziona cu o grupare, căreia îi va ceda jucătorii şi locul în campionat.

Intr'adevăr, până la urmă una din aceste două posibilităţi se va întâmpla în mod sigur, nu însă din cauzele arătate de ziarul, care a dat ştirea, anume că domnul D. Mociorniţă a refuzat să mai pună la dispoziţia grupării fondurile necesare.

CAUZELE REALE

Cauzele adevărate, cari au condus la luarea acestei hotăriri, nu sunt în legătură cu lipsa de fonduri.

Gruparea nu va mai putea exista pentrucă d. Ionel Mociorniţă, conducătorul grupării, trebue să-şi facă serviciul militar.

Fireşte un an de lipsă a conducătorului unic, ar putea fi soluţionat, dar după terminarea serviciului militar d. I. Mociorniţa pleacă în Franţa pentru a-şi continua studiile universitare şi va rămâne acolo timp de doi ani.

In faţa acestei situaţii, singura soluţie nu a fost decât cea a unei fuzionări — şi în cazul când aceasta ar fi imposibilă — a desfiinţării.

După Benfica, nici echipele jugoslave nu pot juca la 20 şi 21 August în Bucureşti

Am anunţat la timp că în urma eşuării tratativelor duse de gruparea Venus cu Benfica, bucureştenii şi-au îndreptat ochii către Jugoslavia, unde au tratat cu Beogradsky şi Gradjansky.

Am scris însă chiar când am anunţat aceste tratative că grupările jugoslave au acum jocuri de campionat şi din această cauză le va fi foarte greu să se deplaseze în România.

Urma ca Venus să primească un răspuns dacă una din cele două grupări a reuşit să amâne jocul ce-l avea programat pentru 20 August.

Dar până aseară bucureştenii nu au primit încă nici un răspuns. Şi cum va fi foarte greu ca un match de campionat să fie amânat venusiştii au început să-şi ia măsuri de siguranţă făcând ofertă Sportului Studenţesc pentru 20 August şi Juventusului pentru a doua zi.

Spielmann a fost angajat de Ripensia

Condiţiile reale ale angajării orădeanului

Am anunţat în numărul nostru de eri, că Spielmann a fost încercat în antrenamentul Ripensiei şi a dat completă satisfacţie.

In urma figurii făcute de orădean conducerea timişorenilor a hotărît să-l angajeze.

CONDIŢIILE REALE

Ne-am interesat mai de aproape asupra condiţiilor adevărate ale angajerii lui.

Iată „cifrele" deslegării şi contractului făcut de Spielmann.

Pentru deslegarea lui C. A. O. a primit suma de 70.000 lei, iar Spielmann a fost angajat, cu un salariu lunar de 1.500 lei şi i s'a găsit în plus un serviciu de 3500 lei lunar.

SPIELMANN NU POATE JUCA DUMINICA

Deşi conducătorii au fost cu totul mulţumiţi de forma lui Spielmann şi cercurile timişorene au crezut că poate fi utilizat contra Rapidului în locul lui Kotormani, cu toate acestea el nu poate juca în finală, întrucât matchul acesta este unul din campionatul vechi la care nu pot fi utilizaţi decât jucători legitimaţi înainte de 1 Iunie.

Hipism

Dela start la potou...

● *DRAGA MEA a repurtat o victorie extrem de ușoară. După 50 de metri trecuse de adversarele ei. Dispune de o mare iuțeală și de o clasă ridicată.*

● *GROZAVA a întrecut de data aceasta pe Floare. Abstracție făcând de galopul luat pe prima sută de metri, a efectuat un parcurs fără greșeală.*

● *FLOARE a galopat în trei rânduri. Performanța ei trebue primită deci sub beneficiu de inventar.*

● *RAMA II a confirmat din nou superioritatea iepelor asupra armăsarilor în generația doi-anilor. Cu origina pe care o are, n'ar fi exclus să-și mențină această superioritate și mai târziu.*

● *COLUMBUS și BRENN au repetat performanțele din întâlnirea lor anterioară. Au terminat în aceiași ordine și la același scurt interval. Sunt două elemente de nădejde ale generației.*

● *JOPPA HANOVER a confirmat integral așteptările unanime. Când Cercasov a lăsat-o să meargă, și-a întrecut adversarii fără nici o sforțare aparentă.*

● *JADE, pentru distanța prea lungă pe care concura, s'a comportat mai mult decât mulțumitor. Drept este că și-a făcut alergarea favorită, din cap în cap, astfel că n'a mai greșit mersul.*

● *VALENTIO este în perfectă condiție. Dovadă faptul că și-a cercetat cu această ocazie recordul carierei. Este un fondist consacrat.*

● *HAVANA a avut și de rândul acesta loc prost în parcurs. A ocolit tot timpul pe dinafară, astfel că n'a putut face mai mult.*

● *MISTER s'a găsit în acest lot ca... chiorul în țara orbilor. A cules dar un succes lipsit de glorie. Totuși, se cuvine reținută îndemânarea lui Fischer, care a reușit în parte să desbare pe fiul lui Ryerson de mania galopurilor.*

● *PAN WORTHY este același element, corect în mediocritatea lui. Încurajarea unor astfel de elemente înseamnă bani aruncați pe gârlă.*

● *FLĂCĂU, în ciuda originii sale, este foarte modest. Poate, cu vârsta, se va mai îmbunătăți.*

● *PETER VOLO este purtătorul unui nume glorios. Calitățile lui se lasă așteptate însă.*

● *PETER GORDON a repurtat o victorie concludentă. Și-a corectat alura și va culege încă multe isbânzi.*

● *DÂMB a marcat un nou progres. Și-a apărat șansa foarte frumos și ar fi terminat mai aproape dacă nu galopa la finish.*

● *VA-TA a concurat mulțumitor. In ultimele ieșiri publice a fost mereu la sosire. Este un semn că se apropie de ziua victoriei.*

● *ELENA avea o sarcină peste puterile ei. Nu putea da 40 metri lui Peter Gordon.*

● *AMILKAR avea o situație extrem de favorabilă, astfel că victoria lui nu spune mare lucru. Stilul în care a câștigat, însă, îl clasează drept unul din cei mai buni trăpași dela noi. Afară de Haron, greu își va găsi adversari, mai ales pe parcursurile scurte.*

● *VIITOR se află în bună formă. Și totuși nu reușește să-și găsească alergarea. Este alergat în companii prea pretențioase.*

● *SAM WORTHY este în declin de formă. Dela reintrare, o singură dată s'a apropiat de recordul carierei.*

● *VIVAT nu mai este cel de altă dată. Acela care era un demn rival al lui Haron. Ne miră faptul că nici un crescător nu s'a gândit să-l utilizeze la henghelie. Are tot ce-i trebue ca să reușească.*

● *LEU a fost în zi bună. A mers corect și a câștigat în fine o cursă.*

● *SONIA WORTHY a găsit un adversar pe care nu-l putea bate în nici un caz. In plus, urmărind pe Leu, n'a lipsit mult să piardă și locul al doilea.*

● *IGOR pare refăcut la picioare. Nu mai arată însă valorile vechi.*

● *GLONȚ a câștigat cu mare ușurință, deși nu avea prima șansă. Chiar dacă ceilalți concurenți nu și-au arătat adevărata valoare, performanța d-lui Veluda îl situiază printre vedetele generației.*

● *GHIMP a concurat mulțumitor. Dar numai atât. Nu mai reușește performanțele din primăvară.*

● *ADDA WORTHY, luată de viteză, a galopat compromițându-și șansa. Ori cum la egal, Glonț este mai bună de cât ea.*

● *NATAȘA a căzut și ea victima galopurilor. In plus, este și în oarecare declin de formă.*

● *KAMAA a fost strecurat cu multă îndemânare printre numeroșii concurenți din această alergare. A repurtat o victorie meritată, deoarece stătea pe o serie de performanțe merituoase.*

● *ZVON a marcat o valoare excelentă. Păcat că galopul luat la sosire l-a privat ac răsplata cuvenită. Sau, dată fiind ameliorarea recordului, cu atât mai bine...*

● *SONORA a arătat valoarea ei obișnuită. Dacă ținem seamă cât a ocolit, trebue socotită chiar în progres.*

● *PETER WORTHY s'a comportat mulțumitor. A efectuat un parcurs corect și se găsește la locul lui.*

● *EGGY a luat un galop la plecare, eșind complet din cursă. Numeroșii ei susținători au avut noroc, mizele lor fiind salvate de victoria lui Kamaa.*

● *BRUMA II era pe nedrept delăsată la pariuri. Fiica lui Buchdrucker stătea pe o serie întreagă de performanțe bune, care îi dădeau dreptul să câștige, mai ales că se găsea pe o distanță conformă cu aptitudinile ei.*

● *GUARDIAN GIRL, pe 2000 de metri, s'a comportat excelent. O nouă dovadă de calitățile lui Fischer.*

● *DORITA MEA a făcut o alergare oarecare. Cele mai bune valori îi dădeau dreptul să fie mult mai periculoasă. Ori poate cota eventuală era prea mică?*

● *LANCIA a figurat pe tabela de afișaj a sosirii numai datorită enormului avans inițial cu care au gratificat-o egalizatorii șanselor. Rămâne însă aceeași iapă modestă de totdeauna.*

Program definitiv

FLOREASCA: Ziua XIII-a, Luni 15 August

Pr. RAMAZURI 1000 m. Grupă 15.000 lei

1000 Brenn, Rama II, Răsura, Floarea, Tava, Cina, Barza, Grozava, Olga, Isvor, Musculița, Dolly B., Eol, Năvalnic, Columbus.

Pr. RAMNICUL SARAT — 1600 m.

Grupa E — 16.500 lei

1600 Pacahantos, Du-te, Petruș, Ducessa, Centaur, Izma, Duda, Bruma II, Sonia Worthy, Vântișor, Catinca, Curier, Talaz, Bunel, Uța, Ezer Jö, Casatca, Ninon.

Pr. ROSIEȘTI — 1500 m. Handicap — 16.500 lei

1500 Santuzza
1520 Lin, Peter Volo
1540 Dacia
1560 Flăcău, Desis
1580 Crăiasa
1620 Diadia Lul.
1640 Peter Gordon, Va-ta
1660 Sorana, Extra, Aluniș
1680 Arvuna, Elena, Betiv, Dâmb
1700 Dor de Dună.
1760 Mohor.

Pr. RACACIUNI 2000 m. Handicap — 15.000 lei

2000 Mârțoaga, Sam Worthy, Farsa
2020 Avanti III
2040 Lancia
2060 Valona
2100 Mura, Izma
2120 Makrele, Pinkerton.
2140 Elixir, Busuioc.
2160 Kamaa.
2180 Bruma II, Ciclop, Pacahantos, Sonia Worthy
2200 Ducesa.

Pr. TORINO — 2200 m. Condiție — 27.000 lei

2220 Kanada, Sam Worthy, Katy Caid.
2240 Naplopo, Nation.
2260 Trixie, Joppa Hannover
2280 Roland D.

Pr. TOPAZE — 1600 m. Condiție — 21.000 lei

1580 Dorka
1600 Leu.
1620 Hercegnö, Vivat, Vântișor, Leona.
1640 Bonzo, Dora Stroeva, Rugina
1660 Venezia, Kismet, Lucifer II
1680 Primrose, Prokator, Edith, Fama, Anny Worthy, Rosalinde, Viitor.
1720 Voraus, Pock.

Pr. TREI SCAUNE. — 1000 m. Condiție — 21.000 lei

1000 Floare, Grozava, Olga, Călin, Năvalnic.
1020 Rama II, Draga Mea, Columbus
1060 Gaby M.

Pr. TARGOVIȘTE. — 2000 m. Condiție — 15.000 lei

2000 Primăvara.
2020 Flăcău, Lin.
2040 Crăiasa.
2060 Diadia Lul.
2080 Strengar, Elena, Cavaler.
2100 Furor, Hollo.
2120 Dâmb.
2140 Domnița Harry, Candriu,

Pr. TURDA. — 2200 m. Record — 24.000 lei

2240 Pandur, Centaur, Curier.
2260 Ben Hur

DE PESTE HOTARE...

S'a alergat Saint Leger-ul francez

La Caen s'a disputat Luni SAINT LEGER DE FRANCE, 2400 metri, 45.000 franci, alergare pentru caii de trei ani. In Franța, această probă nu are importanța Saint Legerului din alte țări, fiind o simplă cursă de condiție mai binișor alocată.

Victoria a rămas de partea unei concurente delăsată la pariuri, anume LUCQUES, din Sir NIGEL și Lucky Star, aparținând d-lui G. Courtois, bătând ușor pe favoriții LOVE SECRET și POLESDEN.

Dăm mai jos ordinea sosirii celor zece concurenți:

1. Lucques 48 jum. Gautier.

2. Love Secret 52 jum. Johnstone.

3. Polesden 54 Sibbritt.

4. Vardar 55 jum. Chéret.

Neplasați: Mitsouko 56 jum. (Truin), Daidoi 50 (Francolon), Ocre 55 (Brethès), Nagor 54 (Bouillon), Flicker 52 ½, (Allemand) și Euglantine 48 jum. (Dupuit).

1 lung., 2 jum. lung., 1 lung.

Cota 67,50; 15, 7, 9,50 pentru 5 franci.

Alergările engleze

Luni, la NOTTINGHAM, s'a disputat o importantă alergare rezervată pur sângilor în vârstă de doi ani, anume NOTTINGHAMSHIRE BREEDER'S Foal Plate, pe 1000 metri și cu alocația pentru câștigător în valoare de 1000 lire sterline.

Victoria a rămas de partea lui GOLD VISTA, din Gold Boridge și Gary Vista, aparținând lady-ei Beatty.

Plasele au fost ocupate, în ordine, de YAKIMOUR, al prințului Aga Khan, și de DOLABELLISSIMA, a doamnei C. Beatty.

INFORMAȚIUNI

● D. Poenaru Bordea a cumpărat din Ungaria iapa de 5 ani KUNDRY din Ostap și Fanella Watt's. Noua pensionară a d-lui Poenaru Bordea este o iapă de valoare. Este creditată cu recordul de 1.26. Performanță are însă 1.25,3 stabilită într'o probă în reprize.

● D. General Moruzi a sosit în Capitală.

● D. N. Cercasov va pleca în străinătate în a doua jumătate a lunei prezente.

Campionul conducătorilor noștri va asista la disputarea importantei probe de trap, premiul Matadorilor care se va alerga la Berlin la sfârșitul lunei prezente.

● Glonț nu mai este calificat în probele de condiție în actualul meeting deoarece până acum a câștigat trei probe de acest gen.

● Oștean care a fost îmbarcat pentru Franța a sosit ieri la Paris, unde va disputa mai multe alergări. Armăsarul român a fost dat în antrenament la G. Pastré.

● Luni va avea loc la Constanța o reuniune hipică organizată de societatea hipică dobrogeană. Delegatul Jockey Clubului este d. N. Oncescu, unul din secretarii instituției.

● Bravo și Aspern au fost repuși în antrenament.

● Vincent R. se află în concediu. Va sosi în Capitală la sfârșitul lunei prezente.

● Eri la Băneasa, mânjii au fost asiduu lucrați. Antrenorii se grăbesc deoarece meetingul de toamnă al Jockey Clubului se apropie.

Au dat satisfacție BOER, un frumos armăsar al d-lui general Dombrowsky, BLANC, AMNAR care aparține herghelii Scroviște, SOLITAR, COSAC și POVESTEA căreia vacanța i-a priit.

● Azi la secretariatul S. N. I.-ului se fac înscrieri pentru alergările de Joi 18 August. Pe programul acestei reuniuni figurează și o probă de conducători amatori.

Hipism

Meetingul de vară şi toamnă dela Floreasca

— Ziua XIV-a, Sâmbătă 27 August —

I. **Premiul Dumbrava.** (Alergare de vânzare). Pr. I. 15.000 lei. Dist. cca. 1300 m. Pentru orice cai de orice proveniență de 3 ani şi mai sus, cari n'au câştigat o sumă de 40.000 lei în anul curent. Toţi caii de vânzare după alergare pentru 40.000 lei. Greutate: 3 ani 57 kg., 4 ani şi mai sus, 60 kg. Caii declaraţi de vânzare pentru 30.000 lei primesc 2 kg., pentru 25.000 lei 4 kg., pentru 20.000 lei 6 kg., pentru 15.000 lei 8 kg. supragreutate. Câştigătorul în anul curent al unui premiu de 15.000 lei ia 3 kg. supragreutate.

Intrare 50 lei până la 22 August, încă 60 lei pentru caii neretraşi până la 24 August.

II. **Premiul Rolland II.** Pr. I, 20.000 lei. Pr. II, 3.000 lei. Pr. III 1.500 lei. Pr. IV, 800 lei. Dist. cca. 1200 m. Pentru armăsari şi iepe din orice ţară de 2 ani, cari n'au câştigat 3 alergări. Greutate 55 kg. Câştigătorul unei alergări ia 2½ kg., a două alergări, sau al unui premiu de 25.000 lei ia 5 kg. supragreutate.

Intrare 70 lei până la 22 August, încă 80 lei pentru caii neretraşi până la 24 August.

III. **Premiul Bambina Mia.** (Welter Handicap). Pr. I, 18.000 lei. Pr. II, 2.800 lei. Pr. III, 1.400 lei. Pr. IV, 750 lei. Dist. cca. 1800 m. Pentru orice cai de orice proveniență de 3 ani şi mai sus, cari n'au câştigat în anul curent o sumă de 60.000 lei nici un premiu de 30.000 lei. Greutate minimă 45 kg. Handicapul se va publica la 23 August.

Intrare 60 lei până la 22 August, încă 75 lei pentru caii neretraşi până la 24 August, încă 75 lei pentru caii partanţi.

IV. **Premiul Ordin de Zi.** (Handicap). Pr. I, 18.000 lei. Pr. II, 2.800 lei. Pr. III, 1.400 lei. Pr. IV, 750 lei. Dist. cca. 1400 m. Pentru orice cai de orice proveniență de 3 ani şi mai sus, cari n'au câştigat o sumă de 100.000 lei în anul curent. Handicapul se va publica la 23 August.

Intrare 60 lei până la 22 August, încă 75 lei pentru caii neretraşi până la 24 August, încă 75 lei pentru caii partanţi.

V. **Premiul Fauche le Vent.** (Handicap limitat). Pr. I, 30.000 lei. Pr. II, 4.500 lei. Pr. III, 2,500 lei. Pr. IV, 1.200 lei. Dist. cca. 1200 m. Pentru armăsari şi iepe din orice ţară de 2 ani, cari n'au câştigat un premiu de 60.000 lei. Greutatea maximă 60 kg. Handicapul se va publica la 23 August.

Intrare 100 lei până la 22 August, încă 120 lei pentru caii neretraşi până la 24 August, încă 120 lei pentru caii partanţi.

VI. **Premiul Mirabeau.** (Handicap). Pr. I, 20.000 lei. Pr. II, 3.000 lei. Pr. III, 1.500 lei. Pr. IV 800 lei. Dist. cca. 1600 m. Pentru orice cai de orice proveniență de 3 ani şi mai sus cari n'au câştigat în anul curent un premiu de 50.000 lei nici o sumă de 120.000 lei. Handicapul se va publica la 23 August.

Intrare 70 lei până la 22 August, încă 80 lei pentru caii neretraşi până la 24 August, încă 80 lei pentru caii partanţi.

Ziua XV-a, Duminică 28 August a. c.

I. **Premiul Lăstun.** (Alergare de vânzare). Pr. I, 25.000, pr. II, 4.000 lei. Pr. III, 2.000 lei. Pr. IV, 1.000 lei. Dist. cca. 1300 m. Pentru orice cai de orice proveniență de 3 ani şi mai sus, cari n'au câştigat în anul curent o sumă de 80.000 lei nici un premiu de 40.000 lei. Toţi caii de vânzare, după alergare, pentru 120.000 lei. Greutate: 3 ani 56 kg., 4 ani şi mai sus 60½ kg. Caii declaraţi de vânzare pentru 100.000 lei primesc 2½ kg. pentru 80.000 lei 5 kg. Orice câştigător ia câte 2½ kg. încărcare de fiecare alergare câştigată.

Intrare 80 lei până la 22 August, încă 100 lei pentru caii neretraşi până la 24 August, încă 100 lei pentru caii partanţi.

II. **Premiul Copain.** Pr. I. 18.000 lei. Pr. II, 2,800 lei. Pr. III, 1.400 lei. Pr. IV, 750 lei. Dist. cca 1400 m. Pentru armăsari şi iepe născuţi din mame înscrise în St. B. Român, înainte de 31 Decembrie 1935, de 3 ani şi mai sus, cari n'au câştigat în anul curent un premiu de 40.000 lei nici o sumă de 80.000 lei. Greutate: 3 ani 53 kg. 4 ani şi mai sus, 57 kg. Câştigătorul în anul curent al unei sume de 30.000 lei ia 2 kg., supragreutate, al unui premiu de 20.000 sau al unei sume de 50.000 lei 4 kg., al unui premiu de 30.000 lei sau al unei sume de 70.000 lei 8 kg. Caii maiden primesc 5 kg. descărcare.

Intrare 60 lei până la 22 August, încă 75 lei pentru caii neretraşi până la 24 August.

III. **Premiul Onufrie.** (Alergare mixtă). Pr. I, 18.000 lei. Pr. II, 2.800 lei. Pr. III, 1,400 lei. Pr. IV, 750 lei. Dist. cca. 1800 m. Pentru orice cai de orice proveniență de 3 ani şi mai sus cari n'au câştigat în anul curent un premiu de 35.000 lei nici o sumă de 70.000 lei. Greutate: 3 ani 55 kg., 4 ani şi mai sus, 60 kg. Câştigătorul în anul curent al unui premiu de 20.000 lei ia 1½ kg., supragreutate, al unuia de 25.000 lei sau al unei sume de 40.000 lei ia 3 kg., a două premii de 25.000 lei sau al unei sume de 60.000 lei 5 kg. Caii cari n'au câştigat în anul curent primesc 2½ kg. descărcare. Caii declaraţi de vânzare pentru 45.000 lei primesc 2 kg., pentru 25.000 lei 4 kg. descărcare. Caii maiden mai primesc 2½ kg. descărcare.

Intrare 60 lei până la 22 August, încă 75 lei pentru caii neretraşi până la 24 August.

IV. **Premiul Sabar.** (Welter Handicap). Pr. I, 18.000 lei. Pr. II, 2.800 lei. Pr. III, 1.400 lei. Pr. IV 750 lei. Dist. cca. 1400 m. Pentru orice cai de orice proveniență de 3 ani şi mai sus, cari n'au câştigat în anul curent un premiu de 30.000 lei. Greutate minimă 45 kg. Handicapul se va publica la 23 August.

Intrare 60 lei până la 22 August, încă 75 lei pentru caii neretraşi până la 24 August, încă 75 lei pentru caii partanţi.

Ziua XVI-a, Sâmbătă 3 Septembrie a. c.

I. **Premiul Antim.** (Handicap de vânzare). Pr. I, 15.000 lei Pr. II, 2.500 lei. Pr. III, 1.000 lei. Pr. IV, 500 lei. Dist. cca. 1400 m. Pentru orice cai de orice proveniență de 3 ani şi mai sus cari n'au câştigat în anul curent un premiu de 20.000 lei. Câştigătorul de vânzare după alergare pentru 40.000 lei. Handicapul se va publica la 30 August.

Intrare 50 lei până la 29 August, încă 60 lei pentru caii neretraşi până la 31 August, încă 60 lei pentru caii partanţi.

II. **Premiul Dulău.** (Welter Handicap). Pr. I, 18.000 lei. Pr. II 2,800 lei. Pr. III, 1,400 lei. Pr. IV, 750 lei. Dist. cca. 1600 m. Pentru armăsari şi iepe din orice ţară de 3 ani şi mai sus, cari n'au câştigat în anul curent o sumă de 30.000 lei. Greutate minimă 45 kg. Handicapul se va publica la 30 August.

Intrare 60 lei până la 29 August, încă 75 lei pentru caii neretraşi până la 31 August, încă 75 lei pentru caii partanţi.

III. **Premiul Boheme.** Pr. I, 20.000 lei. Pr. II, 3.000 lei. Pr. III, 1.500 lei. Pr. IV, 800 lei. Dist. cca. 1200 m. Pentru orice cai din orice ţară de 2 ani maiden. Greutate 58 kg. Caii debutanţi primesc 2 kg. descărcare.

Intrare 70 lei până la 29 August, încă 80 lei pentru caii neretraşi până la 31 August.

IV. **Premiul Bandit** (Handicap). Pr. I 20.000 lei. Pr. II, 3.000 lei. Pr. III, 1.500 lei. Pr. IV, 800 lei. Dist. cca. 1600 m. Pentru orice cai din orice ţară de 3 ani şi mai sus, cari n'au câştigat în anul curent o sumă de 100.000 lei. Handicapul se va publica la 30 August.

Intrare 70 lei până la 29 August, încă 80 lei pentru caii neretraşi până la 31 August, încă 80 lei pentru caii partanţi.

Ziua XVII-a, Duminică 4 Septembrie a- c.

I. **Premiul Sebeş.** (Welter Handicap). (Repriza I-a). Pr. I, 18.000 lei. Pr. II, 2.800 lei. Pr. III 1.400 lei. Pr. IV, 750 lei. Dist. cca. 1300 m. Pentru orice cai de orice proveniență de 3 ani şi mai sus, cari n'au câştigat un premiu de 35.000 lei în anul curent. Greutate minimă 45 kg. Handicapul se va publica la 30 August.

A se vedea art. 23 din condiţiunile generale pentru împărţirea reprizelor.

Intrare 60 lei până la 29 August, încă 75 lei pentru caii neretraşi până la 31 August, încă 75 lei pentru caii partanţi.

II. **Premiul Sebeş.** (Welter Handicap). (Repriza II-a). Pr. I, 18.000 lei. Pr. II, 2.800 lei. Pr. III, 1.400 lei. Pr. IV, 750 lei. Dist. cca. 1300 m. Pentru caii cari după acceptarea greutăţilor sunt în a doua parte adică spre greutatea minimă.

III. **Premiul Peryzade.** Pr. I, 18.000 lei. Pr. II, 2,800 lei. Pr III, 1.400 lei. Pr. IV, 750 lei. Dist. cca. 1600 m. Pentru armăsari şi iepe din orice ţară de 3 ani şi mai sus, cari n'au câştigat în anul curent un premiu de 40.000 lei nici o sumă de 90.000 lei. Greutate: 3 ani 54 kg., 4 ani şi mai sus 58 kg. Câştigătorul în anul curent al unui premiu de 20.000 lei ia 2 kg. supragreutate, al unuia de 30.000 sau al unei sume de 70.000 lei 6 kg.

Intrare 60 lei până la 29 August încă 75 lei pentru caii neretraşi până la 31 August.

IV. **Premiul Setauket.** Pr. I, 25.000 lei. Pr. II, 4.000 lei. Pr. III, 2.000 lei. Pr. IV, 1.000 lei. Dist. cca. 1200 m. Pentru armăsari şi iepe Române de 2 ani, cari n'au câştigat un premiu de 40.000 lei nici o sumă de 60.000 lei. Greutate: 57 kg. Câştigătorul unui premiu de 20.000 lei va lua 2 kg. supragreutate, al unui de 30.000 lei sau al unei sume de 50.000 lei 5 kg. Caii debutanţi primesc 4 kg. descărcare.

Intrare 80 lei până la 29 August, încă 100 lei pentru caii neretraşi până la 31 August.

V. **Premiul Lenuţa.** Pr. I, 50.000 lei. Pr. II, 8.000 lei. Pr. III, 4.000 lei. Pr. IV, 2.000 lei. Dist. cca. 1800 m. Pentru armăsari şi iepe din orice ţară de 3 ani şi mai sus, cari n'au câştigat un premiu de 80.000 lei în anul curent. Greutate: 3 ani 55 kg., 4 ani şi mai sus, 59 kg. Câştigătorul în anul curent al unui premiu de 40.000 lei ia 2½ kg. al unuia de 50.000 lei sau al unei sume de 100.000 lei 5 kg. al unuia de 60.000 lei 7 kg. supragreutate.

Intrare 160 lei până la 29 August, încă 180 lei pentru caii neretraşi până la 31 August.

VI. **Premiul Sovata.** (Handicap). Pr. I, 20.000 lei. Pr. II, 3.000 lei. Pr. III, 1.500 lei. Pr. IV, 800 lei. Dist. cca. 1400 m. Pentru orice cai din orice ţară de 3 ani şi mai sus, cari n'au câştigat în anul curent o sumă de 120.000 lei. Handicapul se va publica la 30 August.

Intrare 70 lei până la 29 August, încă 80 lei pentru caii neretraşi până la 31 August, încă 80 lei pentru caii partanţi.

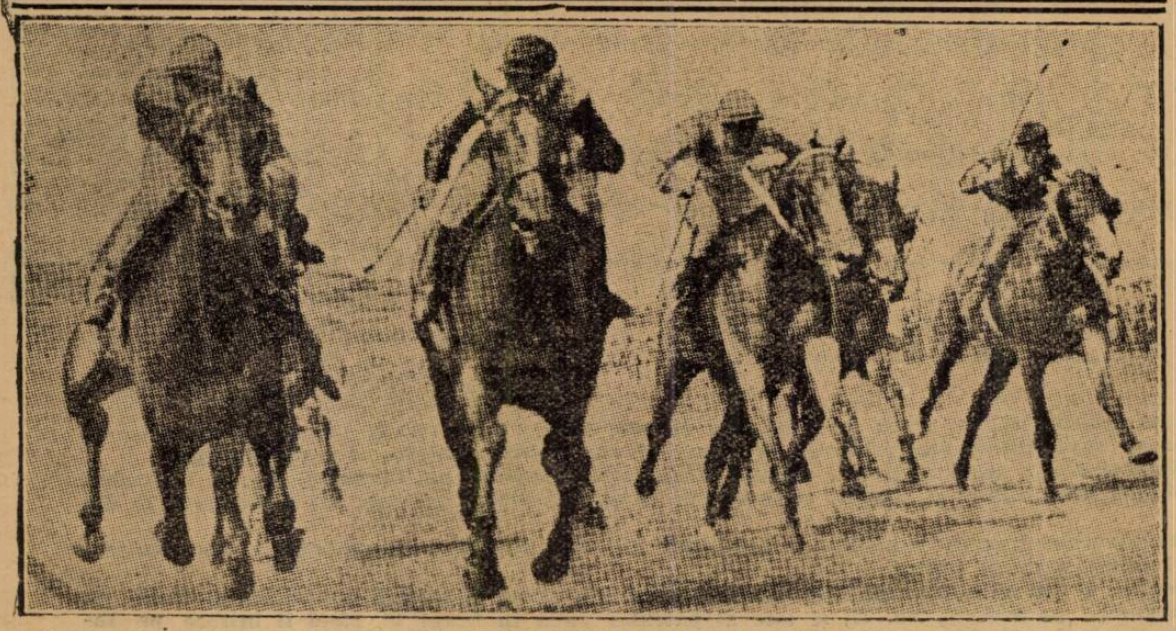

O cursă pasionantă la Glynde Selling Plate, în care Zlot a câştigat cu un scurt cap înaintea lui Tiddley Bits

Inscrieri în handicapuri de trap

FLOREASCA
Joi, 18 August

Premiul ELECTRIC TODD
21.000 LEI — 1.600 m.

Hercegnö, Nation, Oszlany, Jeles II, Brebenea, Ideal, Vântişor, Venezia, Sonia Worthy, Anny Worthy, Dorita mea, Sam Worthy, Aspern, Primrose, Giuditta, Dora Stroeva, Margaret T., Naverno, Wodka, Opanka, Ninon, Quaramba, Citronat Gordon, Gruia, Ghid, Voraus, Naplopo, Bunel, Peceora, Curier, Fama, Champion junior, Kismet, Ducesa, Amsel, Oswalda, Uţa, Prokator, Pacahantos, Du-te, Iubita, Viitor, Ciclop, Ieroşca II, Stuf, Colina, Duda, Theodora, Valentio, Vivat, Torent, Centaur, Friederike, Domnica, Sorvaneţ, Leona, Rugina, Florica II, Guardian Girl, Lucifer II, Bonzo, Voevodul Ţiganilor, Dorka.

PREMIUL FALSTER
15.000 lei — 2.000 m.

Sultan II, Ostaş, Dudu Gordon, Adda Worthy, General Worthy, Mura II, Sonora, Livada, Peter Worthy, Winsome Josedale, Nataşa, Tava, Furor, Strengar, Pinkerton, Spic, Zalud, Vestit, Zgomot, Champion junior, Extra, Sorrento, Hollo, Leu, Lăcrămioara, Glonţ, Ciclop, Ghimp, Poenita, Doda, Mura, Oborean, Pikaver, Busuioc, Domnica, Guy Worthy, Handicap, Farsa, Lancia, Elixir, Makrele, Kamaa, Dorka.

Meetingurile de toamnă dela Băneasa

SEPTEMBRIE	
Duminică	*11*
Joi	*15*
Duminică	*18*
Joi	*22*
Duminică	*25*
Joi	*29*
OCTOMBRIE	
Duminică	*2*
Joi	*6*
Duminică	*9*
Joi	*13*
Duminică	*16*
Joi	*20*
Duminică	*23*
Miercuri 26	*(Sf. Dumitru)*
Duminică	*30*

Dela Floreasca

● La toamnă, la Floreasca, se vor disputa reuniuni mixte la următoarele date:

SEPTEMBRIE
Sâmbătă 3
Duminică 4
Joi 8

NOEMBRIE
Sâmbătă 5
Duminică 6
Sâmbătă 12
Duminică 13
Sâmbătă 19
Duminică 20
Sâmbătă 26
Duminică 27

AUTOMOBILISM

Nu am proectat şi nu proectez niciun raid ... a declarat ing. Jean Calcianu

O fericită întâmplare m'a pus eri în faţa ing. Jean Calcianu, necontestat as al volanului.

Nu-l mai văzusem dela Braşov ,unde pilotând o maşină fără frâne a isbutit să facă o performanţă la înălţimea reputaţiei lui.

Cum este lesne de înţeles, întâlnirea noastră a corespuns unei agreabile discuţii în legătură cu pasiunea acestui sportiv care, deşi nu se mai află la anii primei tinereţi, iubeşte automobilul cu pasiunea unui îndrăgostit.

INSFARŞIT, AM MAŞINA

Depănându-şi gândurile cu calmul unui englez de rasă, Jean Calcianu, explodează în mod neaşteptat:

„Am însfârşit o maşină, din care în scurt timp, voi face un veritabil pur sânge. Am încercat-o la Braşov şi am ajuns la concluzia că, făcându-i unele mici modificări, voi putea să lupt la egal, cu adversarii mei din cursele viitoare.

„Mai făcusem o încercare cu Steyr-ul în „Marele Premiu al Bucureştilor". Atunci nu a corespuns; m'a lăsat un piston. Am perseverat şi adresându-mă unei mici industrii româneşti am isbutit să repun „pe roate" o maşină privită cu neîncredere.

„Imi fac o datorie de conştiinţă spunându-vă că întreprinderea R.I.C.O. este cea care a realizat turul de forţă al confecţionării unor pistoane corespunzătoare motorului meu. Sunt fericit că o întreprindere românească a luat înainte celor de dincolo de graniţe.

„Cu acest preţios ajutor am reuşit să-mi consolidez motorul. Acum mai am de studiat delicata chestiune a frânelor şi sper că, până la 4 Septembrie când se va alerga cursa de coastă dela Sinaia, Steyr-ul meu va fi definitiv pus la punct.

NU PROECTEZ NICIUN RAID

Discuţia a trecut apoi asupra svonului recent răspândit, că Jean Calcianu ar intenţiona să întreprindă un raid de mari proporţii.

Ing. JEAN CALCIANU

„Mă simt obligat să dau cea mai categorică desminţire acestui svon, ne-a spus Calcianu.

„Nu am proectat şi nu proectez niciun raid. De altfel mă surprinde că cineva şi-ar putea închipui că maşina mea ar fi utilizabilă într'o asemenea încercare.

„Steyr-ul este capabil să suporte rigorile unui drum cât de lung; punga mea însă nu mi-ar permite să plătesc pentru fiecare sută de kilometri, câte 70 litri de alcool, cât „înghite" această maşină.

„Vedeţi deci că nu poate fi vorba de traducerea în fapt a svonului ce circulă pe socoteala mea şi pe care îl desmint încă odată.

„Nu obişnuesc să fac asemenea lucruri dar nu pot să trec cu vederea faptul că mi se pune în socoteală un proect la care nici nu m-am gândit".

r. e. d.

Cursa de coastă dela Sinaia

A doua probă de campionat naţional

A doua alergare automobilistă şi motociclistă de viteză pe coastă contând pentru campionatul de munte al României, se va disputa la Sinaia, în ziua de 4 Septembrie.

Cursa este deschisă tuturor trăsurilor din categoria curse şi sport şi tuturor motocicletelor. Condiţiunea esenţială este ca trăsurile să fie conforme codului sportiv internaţional al A. I. A. C. R. şi motocicletele să corespundă prescripţiunilor codului F. I. C. M.

INSCRIERILE

Pentru a lua parte la competiţie concurenţii vor trebui să posede foaia de circulaţie reglementară a trăsurii sau motocicletei, iar conducătorii permisul de conducere legal precum şi licenţa naţională de concurent şi conducător valabilă pe anul în curs.

Cererea de înscriere se va face pe buletinul de înscriere anexat la prezentul regulament, completându-se în întregime toate rubricele, şi se va trimite Oficiului de turism al A. C. R. R. Bucureşti, piaţa palatului Regal, unde va trebui să ajungă până la 25 August 1938, ora 20.

Impreună cu buletinul, fiecare concurent va înainta drept taxă de înscriere suma de lei 1.000 pentru automobile şi lei 300 pentru motociclete, care va rămâne dobândită fondului de organizare al cursei.

Se vor primi înscrieri şi după 25 August 1938, cu taxă dublă, dacă vor ajunge la numitul Oficiu de turism până la 1 Septembrie 1938, ora 20, data închiderii definitive a înscrierilor.

Inscrierile pot fi făcute şi prin telegrame, sosind la Oficiul de turism al A. C. R. R. înainte de termenele mai sus fixate; ele vor trebui însă confirmate prin scrisori, purtând aceiaşi dată de poştă ca telegramele şi fiind însotite de taxa respectivă de înscriere.

Motociclism

„Campionatul Europei"

Campionatul Europei, instituit de federaţia internaţională pentru 9 mari curse pe circuit, este pe cale de a căpăta forma definitivă întrucât 6 probe s'au consumat: T. T.-ul englez şi „Marile Premii" ale Belgiei, Elveţiei, Franţei, Olandei şi Germaniei.

„Marele Premiu" al Suediei nu va mai avea loc, aşa încât rămân încă două curse: „Marele Premiu Ulster" şi cel al Italiei.

Punctajul este pentru fiecare clasă 250, 350 şi 600 cmc., 6—5—4—3—2—1 puncte în ordinea clasamentului.

Totdeodată cu titlul de încercare — alergătorul care a strâns cele mai multe puncte va fi numit campion absolut al Europei în cursele pe circuit.

Situaţia actuală este:

CLASA 250 CMC.

1. E. Kluge (Germania) 36 p-te.
2. B. Petruschke (Germania) 25 puncte.
3. H. Gablenz (Germania) 11 puncte.

CLASA 350 CMC.

1. E. Mellors (Anglia) 22 p-te.
2. J. White (Anglia) 15 p-te.
3. Fl. Frith (Anglia) 9 puncte.

CLASA 500 CMC.

1. H. L. Daniell (Anglia) 20 puncte.
2. G. Meier (Germania) şi Frith (Anglia) 18 puncte.

Clasamentul pentru titlul absolut este:

1. E. Kluge 36 puncte.
2. B. Petruschke 25 puncte.
3. E. A. Mellors 22 puncte.
4. H. L. Daniell 20 puncte.
5. Meier şi Frith 18 puncte.

Cursa de automobile şi motociclete Berlin-Roma

Roma 11. — La 23 şi 24 Septembrie se va disputa o cursă de automobile şi motociclete pe parcursul Berlin—Roma.

La această cursă vor lua parte 200 de automobile şi 150 de motociclete germane, precum şi 25 de automobile italiene.

Regulamentul cursei se bazează pe o formulă de regularitate cu sectore de viteză, din care cel mai important are o lungime de 565 km.

Cursa este organizată de Oficiul German pentru utilizarea timpului liber al muncitorului şi de Automobil Club Regal Italian. Ea este considerată drept o nouă manifestaţie a solidarităţii italo-germane şi pe terenul sportiv.

SPECTACOLE

CAPITOL (sală şi grădină): Părinţii de azi şi jurnal cu funeraliile Reginei Maria.
SELECT: Un cântec pentru tine.
SAVOY: Paris şi extravaganta d-şoară Bennett.
TRIANON: Femeia ideală şi jurnal Paramount.
FEMINA (plafonul descoperit): Monumentul indian, (operă completă).
REGAL: Alibiul d-rului Tindal şi complectare.
PALAS BULEVARD: Fantome de vânzare şi Farmecul Boemei.
ROXY: Părinţii de azi şi Jurnal cu funeraliile Reginei Maria.
FORUM închisoarea fără gratii şi Prima iubire.
DACIA: Tragedia unei generaţii şi Gasparone.
AMERICAN: Cântăreţul tristeţei sale, Şedinţă secretă, Funeraliile Reginei Maria.
ATENEUL TEI: Misterele cartierului chinezesc şi Ruleta morţii.
CITY: Paris şi Prinţesa patinajului.
DIANA: O noapte la Operă şi Informatorul secret.
FRANKLIN: Inchis pe timpul verii.
FILANTROPIA (Kiseleff): Dama cu camelii, Juanita şi Funeraliile M. S. Regina Maria.
FLORIDA: Petru cel Mare şi In slujba inamicului.
ILEANA (sala şi grădina) Str. Avrig 1: Pentru viaţa unui om şi O aventură în Spania.
MARNA: Visuri zdrobite şi O tragedie în zăpadă.

AL IV-lea MARE PREMIU AL ORAŞULUI BRAŞOV
— CURSA DE MOTOCICLETE —

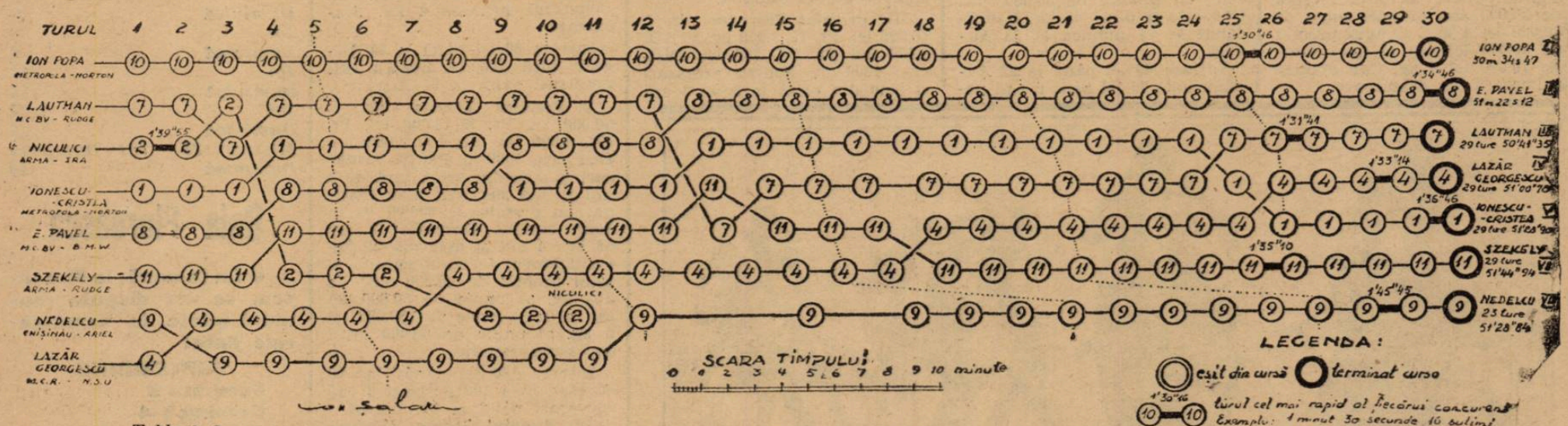

Tabloul de mai sus ne redă cursa de motociclete cu toate detaliile ei. In prima coloană, din stânga, sunt trecuţi concurenţii în ordinea în care au terminat primul tur. Poziţiile următoare ale fiecărui concurent sunt însemnate printr'un cerc în care s'a înscris numărul cu care a alergat.

Se vede astfel că Popa, No. 10, a fost continuu întâiul. Niculici, No. 2, trece al treilea primele două ture, îl întrece pe Lautman, No. 7, în cursul turului 3 şi în turul următor, din cauza ancrasării şi schimbării bujiei trece tocmai al şaselea, pentru ca în turul 7 să mai piardă un loc şi în turul 10 din cauza spargerii cauciucului să iasă din cursă.

Pentru că, după cursă, din cauza prea multelor întreceri, s'a pierdut de către public şi concurenţi noţiunea exactă a clasamentului, vom mai urmări şi pe Lautman, No. 7, despre care se putea crede că este al doilea şi nu al treilea.

Lautman, în afară de turul 3 când a fost întrecut de Niculici, a fost al doilea până în turul 13 când din cauza defectării cuplajului a făcut un tur în 2 min. 45 sec 19, trecând la locul 5, recâştigă un loc întrecându-l pe Szekely, No. 11, şi este al patrulea până în turul 25, când îl întrece pe Ionescu-Cristea, No. 1, şi termină al 3-lea. In turul 17, când face un tur în 2 min. 23 sec., Popa îl dublează. Se poate observa pe verticală, că în timp ce Popa termină turul 18, Lautman termină, 12 secunde mai târziu, pe al 17-lea.

Pe orizontală, distanţa dintre două poziţii succesive ale unui concurent, este egală cu timpul — la scară — efectuat de concurent în turul respectiv.

CICLISM

„Turul Elveţiei“

„Grimpeur“-ii

au început să-şi facă apariţia,

Escaladarea „Saint-Bernard“-ului

Etapa treia, disputată între Coire şi Bellinzona (127 km.) a fost o etapă dură, de munte, ea implicând escaladarea celebrului pisc „Saint-Bernard“.

Bunii „grimpeur“-i şi-au făcut apariţia în persoana italianului Valeti, Del Cancia, Cechi şi a elveţianului Zimmerman.

Mersch a pierdut tricoul galben.

CLASAMENTUL ETAPEI

1. VALETTI, a parcurs 127 km. în 3 ore şi 41 s.;
2. Zimmermann. 3 ore 44 m. 16 s.;
3. Del Cancia. 3 ore 48 m. 15 s.;
4. Cechi acelaş timp;
5. Canavesi, acelaş timp;
6. Hendricky, 3 ore 48 m. 56 s.;
7. Maentranzi acelaş timp;
8. Besana, 3 ore 50 m. 23 s.;
9. Blatmann, acelaş timp;
10. Wagner, 3 ore 50 m. 46 secunde;
11. Romanatti, acelaş timp;
12. Storme 3 ore 52 m. 33 s.

Francezii:

30. Gallien, 4 ore 2 m. 36 s.;
37. Vietto, 4 ore 3 m. 42 s.;
51. Bettini, 4 ore 14 m. 42 s.

CLASAMENTUL GENERAL

După trei etape, clasamentul general are următoarea înfăţişare.

1. CANAVESI 17 ore 38 m. 29 secunde;
2. Mersch, 17 ore 39 m. 4 s.;
3. Cecchi, 17 ore 42 m. 39 s.;
4. Valetti, 17 ore 43 m. 51 s.;
5. Büchwalder, 17 ore 46 m .46 s.;
6. Del Cancia, 17 ore 47 m. 54 s.;
7. Hendricky, 17 ore 50 m. 14 s.;
8. Perret, 17 ore 53 m. 28 s.;
9. Demondt, 17 ore 53 m. 53 s.;
10. Romanatti, 17 ore 53 m. 58 s.

Francezii:

25. Vietto, 18 ore 6 m. 12 s.;
Bettini, 18 ore 26 m. 16 s.;
47. Gallien 18 ore 35 m. 57 s.

CLASAMENTUL INTERNAŢIONAL

1. Italia 53 ore 5 min. 2 sec.
2. Elveţia 53. 35, 52.
3. Belgia 53, 43, 10.
4. Luxemburg 54, 3 ,10.
5. Germania 54, 39, 16.
6. Franţa, 55, 8, 25.

Roţi şi pedale

N. Dobrin, care anul acesta n'a alergat de loc, a reînceput zilele trecute antrenamentul.

Provincia... doarme, în viaţa ei tihnită şi încinsă de soare, în case cenuşii şi triste — ca într'un vers de Bacovia...

Căci altfel nu ne putem explica atâta lipsă de activitate, atâta tăcere.

După „Turul Franţei“

Un „death-head“ interesant

In ciclismul francez, există de vreo 10 ani, o veche prietenie şi... rivalitate, între Antonin Magne şi André Leducq care este ştiut, au sfârşit „death-head“, la „Parc des Princes“, ultima etapă a „Turului Franţei“, aclamaţi frenetic de peste 50.000 spectatori.

Se pare că „bătrânii“ „Tonin“ şi „Dede“, încântaţi de succesele obţinute, în ciuda vârstei înaintate — 34 ani bătuţi pe muche, — vor abandona pedala.

Aşa se pare, nu se ştie încă precis, dar timpul va vorbi.

Dar până atunci, e interesant de cunoscut, că atât Magne cât şi Leducq au câştigat de câte două ori „Turul Franţei“. Primul în 1931, şi 1934, iar secundul în 1930 şi 1932, victoriile lor nefiind întrerupte decât de aceea a lui Speicher în 1933.

Aşa dar un interesant „death-head“ între doi vechi rivali şi totuşi prieteni, cărora le-a revenit deseori cinstea să apere culorile franceze.

Deasemenea, merită a fi ştiut, că Magne este născut în 1904, la 15 Februarie iar Leducq la 27 Februarie, acelaş an.

Astăzi se închid înscrierile pentru cursele de Duminică

Duminică 14 August, vom avea bogată activitate ciclistă, în Capitală, — atât după amiază cât şi de dimineaţă.

Adică toată ziua se va face ciclism.

Faptul nu poate fi decât îmbucurător.

Regia zilei o deţine „F. R. S. C“.

DE DIMINEAŢA...

Activitatea de dimineaţă va decurge după cum urmează:

— Federaţia română a societăţilor de ciclism organizează în ziua de Duminică 14 August a. c., două curse de viteză, una pentru categoria I-a şi II-a, iar cealaltă pentru categoria 3-a şi începători.

— Cursele se vor disputa pe şos. Buzdugan şi Jianu, între statuia Aviaţiei şi Lacul Floreasca.

— Adunarea concurenţilor va avea loc la statuia Aviaţiei de pe bul. Buzdugan, între orele 6 jum. şi 7, plecarea în curse dându-se la ora 7 şi jum.

— Cursele de viteză se vor disputa în serii, semi-finale, repechaj şi finale, cu două măneci.

ŞI DUPA AMIAZA

Câmpul de activitate va fi mutat, doi, trei kilometri mai încolo, Băneasa fiind teatrul disputelor care se va desfăşura în modul următor:

— F.R.S.C.-ul organizează în cadrul serbării asociaţiei sportive Băneasa, o cursă pe un circuit închis de cinci ture, deschis alergătorilor de categoria 3-a şi începători, licenţiaţi pe anul 1938.

— Traseul este următorul: satul Băneasa — şos. Kiselef — Hipodrom — şoseaua Târgovişte, c ususirea în bul. Ferdinand (satul Băneasa) după al cincilea tur (5 km. 600 un tur).

— Adunarea concudenţilor se va face la ora 3 jum. în faţa aeroportului, plecarea dându-se tot din faţa aeroportului.

— Concurenţii sunt obligaţi a avea ţinuta reglementară, iar bicicletele să aibă două frâne în bună stare şi ghidoanele bușonate.

INSCRIERILE PENTRU AMBELE MANIFESTAŢIUNI SE INCHID ASTAZI

Inscrierile, pentru ambele manifestaţiuni, se primesc la sediul F. R. S. C. până astăzi 12 August a. c. ora 18, în calea Victoriei 29 et. 3.

Pentru cursele de dimineaţă adeziunile vor fi însoţite de taxa de lei 20 iar pentru cursa de după amiază înscrierea este gratuită.

Un „match“ Bucureşti-Brăila

Un spectacol de mare interes

La 7 August, la Brăila, bucureştenii, cu excepţia lui Carlo Giordani, au fost înfrânţi.

Faptul îşi găsea, desigur, motivări juste, fireşti : lipsa unor dispute de iuţeală în Capitală, într'un cuvânt, curse pe velodrom.

Dar cum prestigiul ciclistilor bucureşteni nu poate rămâne ştirbit, — se impune,— o revanşă la Bucureşti,— care să precizeze dacă în adevăr brăilenii sunt în momentul de faţă superiori, sau victoria din oraşul cu salcâmi, se datoreşte motivelor expuse mai sus la care se adaogă şi acomodarea lor pe pista dela Brăila, în stare nu tocmai lăudabilă şi care a constituit un sever handicap pentru oaspeţi.

Insă controversa şi discuţiile se pot prelungi.

Le oprim aci, de oarece un fapt apare imperios necesar : o revanşă.

Un match Bucureşti—Brăila, care, oferind un spectacol ales, să lămurească faptele.

Dar dincolo de faptul în sine, o întâlnire Tudose, Ţapu, Giordani, Mormocea, Ştefaniţi şi Popârlan, în Capitală, ar constitui un bun prilej de a se înregistra un spectacol de zile mari, — acum în această perioadă lipsită de perspectiva vre unei manifestaţiuni de dimensiuni mai mari.

Un asemenea match necesitând însă un comentariu mai amplu, promitem să revenim asupra lui.

SPORTURI PE APA

Matchurile

disputate eri la strandul Obor

în cadrul campionatului categ. II-a

In faţa unui public destul de numeros s'au disputat eri după masă la strandul Obor trei matchuri oficiale pentru campionatul cat. II.

Cel mai disputat match a fost între C. F. R. II şi Tirul care a oferit un bun spectacol publicului. Celelalte matchuri au fost de calitate inferioară.

TELEFON-CLUB — MACABY 3—1 (2—0)

Telefoniştii jucând mai legat domină dela început înscriind de două ori prin Lichiardopol.

In partea doua a partidei, echipele fac joc egal marcând fiecare câte un punct prin Lichiardopol (F. C.) şi Smilovici (Mac.).

S'au remarcat, Herold, Lichiardopol şi Lăculeanu dela Telefon-Club. Dela Macaby Barna I şi Strasser.

C. F. R. II — TIRUL 4-3 (2-1)

C. F. R. II: Iacobini, Năstăsescu, N. Rădulescu, Radu Grigore, T. Ţapu, F. Savu, J. Vasilescu.

Tirul : Stein, B. Vogel, B. Cohn, Rusu, Vârgolici, Kimbaum, Siniaver.

Dela început matchul se anunţă aprig disputat. După un început frumos, Tirul combină şi înscrie prin Rusu. Nu trece mult şi R. Grigore egalează ca după un minut Jean Vasilescu să asigure conducerea feroviarilor.

Partea doua a jocului se dispută cu aceiaşi aliură Mai înscrie Radu Grigore de 2 ori pentru C. F. R., iar Rusu şi Kimbaum pentru Tirul.

C. F. R. a meritat victoria. D. Freud a condus bine.

METROPOLA — ST. ROMAN 11—1 (6—0)

Metropola primind un număr astronomic de puncte din partea Vif. Dacia (14—0) s'a retras dela cat. primă trecând la cat. secundă să se răsbune pe echipele nou înfiinţate. Liga Muntenia a procedat greşit admiţând retragerea Metropolei deoarece descurajează cluburile tinere. Cu echipa dela cat. I-a Metropola a învins fără merit o grupare nou înfiinţată şi cu elemente tinere. Dela început domină şi marchează 11 puncte. Către sfârşit I. Haralambie (St. R.) spre bucuria asistenţei marchează unicul punct stricând goal-averajul mult dorit al Metropolei.

Deşi învins la scor St. Român a făcut un match frumos.

Au marcat, Manoliu 4, Freund 3, Bollo 2, Popescu şi Ifrim câte un punct. Pentru St. Român I. Haralambie.

S'au remarcat Apaty şi Manoliu dela Metr. iar dela St. Rom. Mărgărit, I. Haralambie şi Stalin.

A condus bine d. Năstăsescu.

*

C. Apaty excelentul fundaş al Metropolei care face serv. militar la div. 4 inf. se deplasează la campionatele naţionale de nataţie la Sibiu datorită d-lor col. Corbureanu şi maior Târcă cari i-au dat concediul necesar.

Campionatele europene de nataţie

Londra, 11. — In cadrul campionatelor europene de natatie s'au inregistrat aseară încă următoarele rezultate:

400 m. liber doamne:

I. semifinala: 1. Arendt Germania 5 min. 42,2 sec., 2. Schramek Cehoslovacia 5 min. 49,8 secunde, 3. Wheewy Anglia 6 m. 55,9 s.

II. semifinală: 1. Hveger Danemarca 5 min. 21,8 sec., 2. Van Veen Olanda 5 min. 26,8 sec., 3. Caroen Belgia 5 min. 29,7 secunde.

Polo pe apă: Ungaria—Franţa 5:0 (2:0).

Interesante concursuri de canotaj

în cadrul caravanei nautice

Constanţa, 11 August

Ca ultimă manifestare sportivă, în cadrul caravanei nautice a F.R.S.N.-ului, au avut loc astăzi, pe lacul Sutghiol, la staţiunea sportivă Salvamar, interesante concursuri de canotaj.

Cu această ocazie s'au împărţit o serie de plachete comemorative participanţilor caravanei.

REZULTATE TECHNICE

I. *Concurs de caiac, 1.000 m.*

Inscrişi: „Distribuţia“, „Set“, Jandarmeria şi „Dor de ducă“.

S'au clasat:

1) Caiacul „Irinel“ al Jandarmeriei, condus de Cristian Teodorescu şi sublt. Toni Vetra, în afară de concurs.

2) „Dor de ducă“ (A) Radu Spati şi Giurgiuveanu.

3) „Dor de ducă“ (B) Paul Davidescu şi Vaida Ion.

4) „Distribuţia“: St. Alexandrescu şi Ionescu Ştefan.

II. *Lotcă militară 6 + 1, 2000 metri:*

1) Grupul navelor grănicereşti.
2) Jandarmeria.
3) Grănicerii.
4) Poliţia.

III. *Lotcă militară 3 + 1, 1500 metri:*

1) Jandarmeria.
2) Reg. 6 „Mihai Viteazul“.
3) Grupul navelor grănicereşti.
4) Asociaţia sportivă a reg. 1 grăniceri.

IV. *Lotcă militară 2 + 1, 1000 metri:*

1) Jandarmeria.
2) Asociaţia sportivă a reg. 4 grăniceri.
3) Jandarmeria.
4) Jandarmeria.

V. *Bărci universale marinăreşti, 1000 metri:*

1) Echipajul monitorului „Lahovari“.
2) Echipajul monitorului „Catargi“.

VI. *Ştafetă 3 x 100:*

1) Jandarmeria.
2) Sportul studenţesc Bucureşti.
3) Marina Galaţi.

VII. *50 metri înnot liber:*

1) Ghermeni (Marina).
2) Sold. Marc (Jandarmeria).
3) Voicu (Jandarmeria).

Intre ziariştii sportivi, Mircea Poenaru-Bordea a ieşit primul în concursul de 50 metri înnot liber.

ATLETISM

Mâine la Predeal
Concursurile Clubului Sportiv Predeal
Patru cupe şi numeroase premii puse in joc. Antrenamentele de eri

De marea manifestaţie atletică dela Predeal numai ziua de astăzi ne mai desparte, pregătirile au atins punctul culminant, la Predeal totul este pus la punct şi stadionul aşteaptă doar să primească pe atleţi; în restul ţării ziua de eri a marcat pretutindeni o activitate intensă, a fost ultima zi de antrenament înaintea marelui examen.

CUPE ŞI MEDALII VOR RASPLATI PE CLUBURI ŞI ATLEŢI

Concursul dela Predeal este înzestrat ca nici un altul cu numeroase premii. Cupe şi medalii vor răsplăti pe învingători. Pentru cluburi sunt puse în joc următoarele trofee:

Cupa ziarului Universul pentru gruparea care întruneşte cel mai mare număr de puncte la toate probele.

Cupa Clubului Sportiv Predeal care se va atribui grupării care va totaliza cel mai mare număr de puncte la sărituri şi aruncări.

Cupa ziarului Universul care va reveni grupării ce va totaliza cel mai mare număr de puncte la alergări şi aruncări.

Cupa Colonel Grigoriu Ion, care va reveni atletului ce va stabili cea mai bună performanţă după tabela finlandeză.

In afară de aceste cupe se vor oferi un număr de şaizeci de plachete primilor trei clasaţi în fiecare probă.

ERI AU FOST ULTIMELE ANTRENAMENTE

Eri concurenţii din toate centrele atletice au făcut ultimele antrenamente.

La Bucureşti, atleţii Viforului, mai numeroşi ca ori când, s'au antrenat la A. N. E. F.

Atleţii clubului galben sunt optimişti şi speră să realizeze multe succese la Predeal.

Calistrat este în formă la triplu salt, Lupan este în excelente condiţiuni.

Lazăr, care la Predeal ţine să ne facă o surpriză, s'a pregătit şi el intens, Negru a lucrat serios pe garduri, atletul din Orăştie ţinând să arate că este mai bun ca Krupka, iar Necula a lucrat la sprint.

Au mai fost prezenţi eri: Comănescu şi pleiada de tineri, care constitue rezerva clubului din Floreasca.

A mai lucrat eri şi metropolistul Lăpuşan, care a dovedit a fi în mare formă.

Stadiul Român s'a pregătit la Bragadiru, au luat parte toţi atleţii grupării roş-albastre în frunte cu Dinu Cristea, Nemeş, Iordache, Ahmed, Nanea, Văimanu, Slobozeanu, etc.

La Snagov, unde conduce antrenamentul As. „Astra" Ştefan Ciaclan s'a pregătit intens.

La Cluj s'a observat eri aceiaş activitate intensă premergătoare marelui examen. Au lucrat intens sprinterii Clubului atletic Cluj în frunte cu: prof. Covaci, Bremzay, Nemetz, Fosto şi săritorii: Leskay, Mesaros, Banffy şi Brio.

Venus care şi-a concentrat atleţii la Predeal, a făcut eri ultimul antrenament. Tinerii „negri" sunt în formă şi aşteaptă cu nerăbdare concursul de mâine care îi va consacra definitiv.

La Braşov, sub conducerea antrenorului Sthurk atleţii S. G. S. B-ului şi cei dela As. Municipală au lucrat toată săptămâna.

Cei dela Recaş au făcut eri ultimul antrenament, atleţii bănăţeni sunt cu toţii în excelente condiţiuni şi astăzi, au plecat spre Predeal.

ASTAZI CONCURENŢII SOSESC LA PREDEAL

Astăzi, urmează să sosească la Predeal majoritatea atleţilor concurenţi. Cei din Braşov vor sosi Sâmbătă.

S'AU MAI PRIMIT DOUA INSCRIERI

Eri s'au mai primit încă două înscrieri dela As. Sp. a Municipiului şi dela I. A. R., amândouă însă fiind tardive nu au putut fi primite.

Formaţiile echipelor la matchul America-Germania

100 m.
Johnsson şi Greer (St. U.); Harnberger şi Kersch (G.).

200 m.
P. Walker şi Jeffrey (St. U.); Scheuring şi Harnberger (G.).

400 m.
Malott şi Herbert (St. U.); Harbing şi Linhoff (G.).

800 m.
Borck şi Marian (St. U.); Harbig şi Eichberger (G.).

1500 m.
Feriske şi Rideuot (St. U.); Mehklose şi Schaumburg (G.).

5000 m.
Rice şi Mehl (St. U.); Syrig şi Eitel (G.).

10.000 m.
Pentti şi Vanghan (St. U.); Bergh şi Schonrock (G.).

110 m. garduri
Wolcott şi Tolmich (St. U.); Kupmann şi Wegner (G.).

400 m. garduri
Patterson şi Borican (St. U.); Glan şi Holling (G.).

Înălţime
Walker şi Cruter (St. U.); Weinkotz şi Martens (G.).

Triplu salt
Neil şi Kent (St. U.); Kotratschek şi Wollner (G.).

Lungime
Lacefield şi Nutting (St. U.); Lang şi Leichum (G.)

Prăjina
Warmerdam şi Varoff (St. U.); Haunzwickel şi Hartman (G.).

Ciocan
Folwarty şi Lynch (St. U.); Hein şi Blask (G.).

Disc
Levy şi Zagar (St. U.); Lampert şi Schroeder (G.).

Suliţă
Todd şi Soper (St. U.); Stock şi Gerdes (G.).

Greutate
Ryan şi Watson (St. U.); Woelke şi Lampert (G.).

Plecarea în cursa de 880 yardzi, alergare în care Woodersson (X) a bătut recordul englez, învingând pe cei mai buni demifondişti din Europa

Matti Jaervinen în mare formă
Finlandezul a aruncat suliţa 76 m. 48

Helsinki, 11. — **Cu prilejul concursului internaţional atletic dela Turku, Matti Jaervinen, recordmanul mondial la suliţă, a realizat cea mai bună performanţă a anului.**

Rezultatul aruncării suliţei, este următorul:

1. Jaervinen Finlanda 76.48 m. (recordul mondial deţinut tot de Jaervinen este: 76.66 m., adică cu 18 cm. mai bun).
2. Nikkanen Finlanda 74.77 m.
3. Atterwall Suedia 73.73 m.
4. Sule Finlanda 70.62 m.

Fănescu a făcut atletism pentru prima dată şi a reuşit rezultate mai bune decât în Brevetul atletic!

Din întâmplare, eri dimineaţă ne-am abătut pe stadionul ANEF.

Aici, numeroşi atleţi făceau ultimele preparative în vederea concursului naţional dela Predeal, iar printre ei — rătăcit — un footballist: Mişu Fănescu, jucătorul Rapidului.

Pentru prima dată la un antrenament de atletism şi fără nici o pregătire în prealabil, în această direcţie, Fănescu — nici el nu ştie ce i-a venit — s'a apucat să-şi controleze posibilităţile pentru o eventuală participare la brevetul atletic.

A alergat 100 m. şi a făcut 12 sec. 4/10. La prima încercare a sărit 1.40 m. în înălţime.

Incurajat şi plin de ambiţie, feroviarul a trecut la celelalte 3 probe. Rezultatul: 4 minute 55" la 1500 m., 15 m. la greutate (cu două mâini) şi 5 m. lungime!

Comparate cu datele standard (100 m.: 18 sec. 3/10; 1500 m.: 6 min.; greutate: 13 m.; lungime: 4,75 m. şi înălţime: 1,30 m.) cele ce a realizat Fănescu sunt mai mult decât satisfăcătoare.

La urmă, entuziasmat de propriile-i performanţe, Fănescu a declarat că va povesti colegilor săi dela Rapid şi a promis că se va reîntoarce la ANEF, împreună cu ei.

Ştiri

Kemeny a stabilit un nou record ungar la aruncarea ciocanului, realizând 47 m. 53.

*

70.000 de spectatori *au asistat la Glascow, când Woodersson a încercat recordul mondial pe 1500 m.!*

Concentrarea atleţilor

Am anunţat în numărul nostru de eri, iniţiativa F.R.A.-ului de a organiza o tabără pentru atleţii români în vederea jocurilor balcanice.

Iniţiativa este desigur cum nu se poate mai fericită, iar avantagiile imense pentru reprezentanţii României. Numai că F.R.A. a sărit peste cal, spre a întrebuinţa un cuvânt plastic!

Şi iată pentru care motiv: F. R. A. preconizează tabăra cu începere dela 15 August ceeace înseamnă că reprezentanţii României vor trebui să absenteze dela servicii, funcţii şi alte ocupaţii, nici mai mult nici mai puţin decât vreo *şase săptămâni*, socotind şi cele 12 zile necesare jocurilor balcanice.

Astfel stând lucrurile, ne întrebăm: câţi din cei selecţionaţi vor putea să lipsească peste 30 zile dela ocupaţiile lor?

Dacă mai socotim ca mulţi au lipsit cu ocazia matchului triunghiular, dela Belgrad, cu ocazia matchului Cehoslovacia-România, şi cu prilejul matchului Polonia-România, ne întrebăm, şi cu destulă grijă, dacă F.R.A. va mai putea obţine pentru atleţi, concediul necesar.

Mult mai cuminte credem că ar fi fost, ca lotul de selecţionaţi să fie concentrat imediat după naţionale când se va alcătui de altfel şi echipa, adică dela 28 August şi până la 8 Septembrie, timp de zece zile atleţii români să lucreze la A.N.E.F. sub supravegherea antrenorului Sthurk.

Propunerea noastră ar prezenta mai multe avantagii.

In primul rând F. R. A. ar realiza o mare economie, în al doilea rând nu ar mai rămâne în tabără decât atleţii care vor pleca sigur la Belgrad, în al treilea rând, mult mai uşor credem că atleţii vor căpăta concediu pentru două săptămâni decât pentru şase!

C. M. j.

Pagina Boxului

ILIE CONSTANTIN,
GRAV BOLNAV, E INTERNAT IN SANATORIUL ZERLENDI

O știre năpraznică ne face să scrim aceste rânduri: boxeurul Ilie Constantin, falnicul și excelentul pugilist care a dus cu mult succes la izbândă culorile românești în matchurile susținute în străinătate, a ajuns o epavă pe un pat de spital.

O boală nemiloasă i-a smuls bucată cu bucată plămânii lui, altădată atât de rezistenți, și astăzi a ajuns o umbră în spitalul Zerlendi.

L-am văzut acum două săptămâni, în oraș; era slăbit într'adevăr, dar nu avea aerul unui suferind.

Totuși o umbră de tristețe îi brăzda fața...

Imi amintesc de strălucita deplasare pe care am făcut-o în Franța în 1934 cu reprezentativa amatorilor grupărei C. F. R., și din care făcea parte ca titular și boxeurul Ilie Constantin.

Echipa a susținut 7 matchuri și Ilie Constantin a câștigat de 7 ori...

Când îi venea rândul să boxeze, noi, conducătorii, nu aveam nicio licărire de îndoială că ar pierde matchul și întotdeauna cu anticipație îl marcam pe program drept învingătorul luptei.

Astăzi el este grav bolnav; trupul altădată vânjos, a ajuns o umbră și boala nemiloasă îi stoarce plămânii de ultima picătură de viață.

Noi, care l-am cunoscut ca un bun sportiv și admirabil camarad, nu facem altceva decât să rugăm pe Cel de Sus să-i potolească suferința că, în viața lui, nu a făcut păcate mari, ca să le ispășească acum!...

O reuniune cu intrări gratuite
— Sâmbătă 13 August —

Sâmbătă 13 August crt., gruparea „Central" organizează o nouă reuniune pugilistică amatoare cu intrări gratuite.

Pe program figurează cei mai buni amatori ai grupărei, care vor înfrunta o selecționată a grupărilor bucureștene.

PROGRAMUL REUNIUNII

Iată cum a fost alcătuit programul matchurilor amatoare:

Ion Stoica (C.) — Vasile Vasilescu (J. C.).

D-tru Zamfirescu (C.) — N. Anghelescu (J. C.).

Pericle Ionescu (C.)—D. Georgescu (C.).

Puiu Obăgilă (C.) — C-tin Tudose (Turda).

Alex. Nistor (C.) — Petre Ionescu (Turda).

D. Voiculescu (C.) — Gh. Sime (Turda).

Mișu Petrescu (C.) — Florian Mănescu (F. C. Rapid).

MATCH DE ANTRENAMENT

Sandu Petrescu — Constantin Cionoiu.

Sâmbătă 13 Augsut la Galați
Dumitru Panaitescu
va boxa cu Al. Marinescu

Gruparea „Gloria C.F.R." din Galați organizează Sâmbătă 13 August crt., o importantă reuniune mixtă în care campionul României la categoria muscă Dumitru Panaitescu va boxa — pentru reintrare — cu bucureșteanul Alexandru Marinescu.

Restul programului va fi alcătuit din 8 matchuri amatoare în care vor apare cei mai buni boxeuri din țară; replica le va fi dată de o selecție bucureșteană a grupărilor Turda, A.C.T. și C.F.R.-B.T.

Invingătorii acestor matchuri vor fi încercați cu ocazia unei alte reuniuni cu boxeuri timișoreni și selecționata va face apoi deplasarea la Danzig.

PROGRAMUL REUNIUNII

Iată cum a fost alcătuit programul reuniunii de Sâmbătă 13 August:

Marin Moscu (Galați) — C. Tutoianu (București).

Aurelian Jercan (Galați)-Ion Chiriac (București).

N. Panaitescu (Galați) — Vivi Stănescu (București).

Grig. Jelesneac (Galați) — Vasile Roșca (București).

Vasile Boanta (Galați) — Petre Ionescu (București).

Ad. Meschi (Galați) — Gh. Georgescu (București).

Iancu Ionescu (Galați) — Petre Tofan (București).

MATCH PROFESIONIST

D. Panaitescu — Al. Marinescu, match în 10 reprize a 3 minute.

Pe marginea reuniunilor gratuite
F. R. Boxul să colaboreze efectiv cu asociația „Central"

O nouă reuniune pugilistică organizată de gruparea „Central" cu intrări gratuite, se va desfășura Sâmbătă, 13 August în grădina din calea Griviței 166.

Prima reuniune populară, în care porțile au fost larg deschise publicului amator de box, s'a desfășurat cu un deplin succes, demonstrând astfel că ideia de a se alcătui programe de matchuri amatoare vizionate gratuit, este o excelentă propagandă pentru boxul amator.

Trebuie însă să recunoaștem că gruparea „Central" face enorme sacrificii pentru aceste organizări. Lumina electrică și chiria localului, totuși trebuiesc plătite și oricât de binevoitor ar fi d. dr. Dumitrescu-Turcu, președintele grupării, totuși peste puțin timp, asociația va fi păgubită cu sumele ce vor trebui debursate în contul cheltuelilor mai sus arătate.

FEDERAȚIA DE BOX AR TREBUI SA INTERVINA

Rostul F. R. Box-ului este să intervină la susținerea unei propagande a boxului amator, chiar în cazul când asociația ce s'a angajat la această grea muncă, nu cere o cât de mică subvenție.

Credem că în cazul asociației „Central" F. R. Box-ul trebuie să intervină din proprie inițiativă și să colaboreze intens la promovarea boxului amator pe calea arătată atât de lămurit de tânăra asociație pugilistică.

LAZEK LA LONDRA

Lazek, campionul Europei la categoria grea, a acceptat invitația lui National Sporting Club de a boxa la Londra.

In Octombrie, cu ocazia redeschiderii acestei arene, Lazek urmează să înfrunte pe Al. Delaney.

Campionatul Europei la categoria ușoară

Campionatul Europei la categoria ușoară se va disputa în ziua de 2 Septembrie, la Copenhaga. Competitori la acest titlu sunt: italianul Aldo Spoldi și danezul Carl Andersen.

Se mai face matchul Șerbănescu-Morejon?
In atenția federației de box!

Săptămâna trecută, trebuia să se desfășoare la Ploești, un match revanșă între Vasile Șerbănescu și cubanul Cheo Morejon.

Matchul care constituia vedeta serii, era încadrat între alte două matchuri importante, organizate de gruparea Prahova Box Club.

Din motive de ordin technic, reuniunea nu s'a mai desfășurat și greșala cea mare a organizatorilor a fost că nici nu au anunțat de această contramandare și un numeros public a făcut deplasarea la Ploești în vederea spectacolului.

Găsim că era civilizat ca organizatorii să facă publicații de amânare cu aceiași grije ce au avut-o ca în fiecare zi să ne trimită spre publicare programul reuniunii.

SE MAI ORGANIZEAZA GALA?

Aflăm dintr'o sursă „neoficială", că reuniunea se va desfășura la 21 August cu același program care însă va putea suferi oarecari mici modificări.

Datoria F. R. Box-ului este de a atrage atenția organizatorilor asupra răului serviciu pe care-l fac boxului, prin neglijența ce au comis-o în dauna publicului spectator.

PROGRAMUL REUNIUNII

Programul matchurilor profesioniste a rămas același:

Vasile Șerbănescu — Cheo Morejon, match în 10 reprize a 3 minute.

Gh. Popescu — D. Doicescu, match în 10 reprize a 3 minute.

Aurel Corăscu — Aurel Climan, match în 10 reprize a 3 minute.

Programul amator va suferi modificări.

Reuniunea de box dela Pucioasa

Gruparea „Turda" organizează Joi 18 August a. c. o interesantă reuniune amatoare în scop propagandistic la Pucioasa, în splendida sală a parcului Pucioasa.

Programul are următoarea înfățișare:

N. Rădan — C-tin Tudose.

Ion Chiriac — M. Constantinescu.

Aurel Mehedințeanu — V. Barabancea.

PROFESIONIȘTI

Vasile Stoian — B. Adania.

D. Doicescu — Mihail Covaci.

Break... stop... out...

Din cauza neînțelegerilor dintre grupările „Central" și „Turda" amatorul Gh. Sima care trebuia să boxeze Duminică seara cu D-tru Voiculescu, nu se poate prezenta, deoarece Sâmbătă boxează la Galați, rămânând ca atunci când conflictul va fi aplanat a se întâlni. D. Zomfir Popazu ne-a comunicat căci l-a programat pe Gh. Sima la gala trecută și nu știe pentru ce nu s'a disputat matchul.

Berlinezii nu vor vedea matchul Lewis-Heuser

Deși tratativele au durat două săptămâni pentruca matchul Lewis-Henser să poată fi perfectat, întâlnirea proectată pentru ziua de 11 Septembrie, la Berlin, nu va mai avea loc.

Organizatorii arenei Deutschlandhalle au contramandat acest match întrucât John Henry Lewis nu mai este campion mondial.

Carnera a apărut pe scenă
Fostul campion mondial nu a făcut impresie

Primo Carnera, fostul campion mondial la toate categoriile, și-a făcut, de curând, debutul pe scena unui music-hall din Milano.

Gigantul italian a făcut o exhibiție de box în tovărășia unui fost partener de antrenament.

Deși s'a străduit să arate lucruri interesante, Primo Carnera nu a lăsat decât o slabă impresie, părăsind scena în indiferența celor prezenți.

Se pare că italienii nu uită că Primo Carnera nu a reușit să-și apere, cu succes, titlul de campion mondial.

Matchul de box
dintre Lou Ambers și Henry Armstrong amânat din cauza ploii

New-York, 11. — Matchul de box care trebuia să aibă loc aseară între campionul mondial la categoria ușoară, Lou Ambers și chalangerul său Henry Armstorng, a fost amânat din cauza timpului ploios.

Matchul se va disputa Miercurea viitoare.

Românul Stănescu
a jucat la campionatele de tennis ale clubului Blau-Weiss din Berlin
El a cedat învingătorului lui Budge

Berlin, 11. — Turneul internațional de tennis, organizat de clubul Blau-Weiss din localitate se bucură de participarea unui lot numeros și select de jucători din străinătate.

Matchurile cari s'au desfășurat în cursul zilei de eri nu au adus nicio surpriză.

Cei doi campioni, R. Menzel și Gabory (Cehoslovacia și Ungaria), au trecut cu succes primele două tururi.

Românul Stănescu a avut ghinionul să întâlnească chiar în al doilea tur pe Asboth, care are la activ o excepțională performanță în compania lui Budge. (Asboth-Budge 6:1, 6:8, 3:0... întrerupt! La 6 Iulie la Budapesta N. R.). Stănescu a rezistat onorabil, în fața tinerei speranțe, furnizând cel mai aplaudat match al zilei.

Rezultatele tehnice :

Simplu domni: Menzel (Cehoslovacia)-Bieber 6 : 4, 6:2. Hendewerk b. Witkovski (Polonia) 7:5, 6:3. Asboth b. Hammersley (Chile) 5:7, 6:2, 6:3. Rasmussen (Danemarca) b. Cramer 12:10, 6:1. Butler (Anglia) b. W. Menzel 6 : 3, 8:6. Plougmann (Danemarca) b. Bergholtz 6:3, 2:6, 6:2.

Turul II: Asboth (Ungaria) b. Stănescu (România) 6:4, 6:3. Kho Sin Kie (China) b. Dewitz 6:2, 6:4. Gabory (Ungaria) b. Zander 6:4, 1:6, 7:5. R Menzel b. Jaenecke 6 : 1, 6:2.

Simplu doamne : Wheeler (U.S.A.) b. Thiemen 6:0, 5:7, 6:4. Kraus b. San Donnino (Italia) 6:2, 8:6. Hollis (Danemarca) b. Kaeppel 6:3, 7:5. Wedekind b. Tonolli (Italia) 8:6, 1:6, 6:2.

Dublu doamne: Wedekind, Fabian b. Wheeler, Cootes (U. S. A.) 6:0, 6:3.

Puncec a câștigat campionatul de tennis al Jugoslaviei

ZAGREB 11. (Dela corespondentul nostru). — Campionatele de tennis ale Jugoslaviei, cari s'au consumat in localitate nu au furnizat nicio surpriză. De remarcat însă ascensiunea tânărului Mitici, care se impune pe zi ce trece ca un serios rival al lui Puncec.

REZULTATELE :

SIMPLU DOMNI (semifinale : Puncec b. Kukuijevici 6:3, 6:2, 6:3 ; Mitici b. Pallada 6:3, 3:6, 1:6, 7:5, 6:3!!

Finala : Puncec b. Mitic, 6:2, 6:2, 4:6, 6:2.

SIMPLU DOAMNE (finala): Florian b. Cernec 6:1, 6:3.

DUBLU DOMNI : Puncec, Kukuljevici b. Radovanovici, Laszlo 6:1, 6:3, 6:1.

DUBLU MIXT: Florian, Radovanovici b. Budisavljevici, T. Kukuljevici 6:2, 6:0.

Numai după campionatele naționale
se va ști cine ne va reprezenta la campioanatele Europei

Federația de atletism a fixat un lot de 10 atleți susceptibili de a face deplasarea la Campionatele Europei.

In ultima ședință biroul federal procedând prin eliminare a ales pe Eilhardt, fericitul atlet, care va face deplasarea fiind desemnat cu unanimitate, iar ca înlocuitor pe Ionescu Crum.

Dar participarea primului este condiționată de modul cum se va comporta la Predeal și Naționale.

Cât despre Ionescu Crum atletul Astrei va trebui să capete concediu dela Venus.

In general participarea României este în funcție de forma pe care o va arăta cei selecționați la concursurile dela Predeal și București.

Datele campionatelor mondiale și europene de patinaj

AMSTERDAM 11. — In ultima ședință a federației internaționale de sporturi de iarnă, prezidată de d. van Laer s'au fixat datele campionatelor mondiale de patinaj.

Iată aceste date :

CAMPIONATE MONDIALE

18 și 19 FEBRUARIE la Budapesta : campionatele de patinaj artistic, domni și perechi.

11 și 12 FEBRUARIE la Praga : campionatele de patinaj artistic, doamne.

18-19 FEBRUARIE la Helsinski, campionatele de patinaj-viteză (domni).

25-26 FEBRUARIE la Tammerfors, (Finlanda) campionatele de patinaj - viteză (doamne).

CAMPIONATELE EUROPENE

28-29 IANUARIE la Davos, campionatele de patinaj artistic (domni).

21-22 IANUARIE la Londra, campionatele de patinaj artistic (doamne).

4-6 FEBRUARIE, la Zakopane campionatele de patinaj artistic (perechi).

4-5 FEBRUARIE la Riga, campionatele de patinaj, viteză, domni.

Un nou fenomen la natație
Tomikatus Amano

Tokio 11. — In cadrul campionatelor de natație ale Japoniei de Est, Tomikatus Amano, un tânăr student de 19 ani, a stabilit mai multe recorduri mondiale.

Recordurile sunt următoarele :

500 m. LIBER: 6 min. 09 secunde!

1000 m. LIBER : 12 min. 33 secunde (vechiul record, deținut de japonezul Deganu dela 1934, era 12:41,8).

1500 m. LIBER: 18 minute 58,8 secunde (vechiul record a fost deținut de suedezul Arne Borg cu 19:07,2, stabilit în 1927).

Un alt record mondial a fost stabilit de studentul Siego la proba de 100 m. brasse, cu timpul 1 minut 09 secunde!

Cupa Davis

Finala zonei americane
dintre Australia și Japonia

Pe terenul Cricket-Club--ului din Boston, începe azi matchul de tennis dintre Australia și Japonia, contând în finala zonei americane a Cupei Davis.

In semifinale Australia învinsese Mexico cu 4—1, iar Japonia a dispus cu 5—0 de Canada.

In matchul care începe azi, australienii sunt favoriți.

Cele două echipe vor întrebuința pe următorii jucători:

AUSTRALIA: Quist, Bromvich.

JAPONIA: Yamagishi și Nakano.

Acești jucători vor juca atât la simplu cât și la dublu.

Invingătorul acestui match se va întâlni peste o săptămână tot la Boston cu Germania în finala de inter-zone.

Challenge-roundul se va disputa între 3 și 5 Septembrie la Philadelphia între echipa Statelor Unite (deținătoare) și țara câștigătoare a finalei inter-zone.

Tentativele englezului Campbell și ale francezului Galvin, eșuate

Geneva, 11. — Englezul Campbell și francezul Galvin au făcut azi dimineață noui încercări pe lacul Leman, pentru a bate recordul mondial pentru categoriile respective de bărci automobile.

Eri, Campbell făcuse de asemeni încercări, atingând o viteză de aproape 200 km. pe oră. Din cauza timpului nefavorabil, el trebuise însă să întrerupă aceste încercări.

Azi dimineață Campbell nu a reușit să-și amelioreze timpul realizat la începutul săptămânii.

Galvin, pe bordul bărcii „Rafale 7", utilizând numai 2/3 din puterea motorului, a atins 136 km. pe oră.

Recordul pentru această categorie de bărci-automobile este deținut de italianul Theo Rossi cu 146,430 km. pe oră.

Se crede că „Rafale 7" va face noui încercări mâine, pentru a cuceri titlul mondial.

Azi începe la Varșovia

Matchul de tennis
Jugoslavia-Polonia pentru C. E. C.

In cadrul Cupei Europei Centrale, de tennis, Jugoslavia întâlnește începând de azi la Varșovia echipa Poloniei.

Deși jugoslavii vor prezenta o formație incomplectă, sunt favoriții întâlnirei.

Echipele sunt următoarele:

JUGOSLAVIA: Mitici, Pallada, Kukuljevici și Radovanovici.

POLONIA : Bawarowski, Hebda, Tloczynski Spychala.

Caravana nautică
D. col. Pavlid va fi răsplătit

Astăzi, la Constanța, federația română de sporturi nautice, prin regionala sa de acolo va oferi, în numele d-lui comandor Preda Fundățeanu, președintele forului, d-lui col. N. Pavlid, conducătorul caravanei nautice, o splendidă cupă.

De asemenea, federația de specialitate va decerne fiecărei grupări participante, câte o plachetă.

Arbitrul Tică Iliescu va da în judecată pe Phönix și Ronay

In declarațiile făcute de Ronay și pe care le-am înregistrat în numărul nostru de eri, au produs mare senzație în cercurile noastre sportive. Și, mărturisim sincer, noi am fost primii pe cari ne-au surprins. Nu ne-am fi închipuit niciodată că sportul, recte footballul din România, ar putea fi învăluit într'o asemenea imoralitate.

Ne-am întrebat și eri de ce FRFA-ul nu intervine, ca fiind singurul în măsură s'o facă și ne întrebăm și astăzi de ce n'o face, pentrucă este — incontestabil — o stare de lucruri periculoasă întregii vieți sportive dela noi.

Am indicat și soluția: convocarea și interogarea lui Ronay.

Care însă, dacă nu vor fi inițiate de FRFA, aceasta va fi silită s'o facă pentrucă eri s'a mai produs un fapt, tot de senzație, ca o consecință a celor apărute eri.

După cum își amintesc cititorii noștri, Ronay a acuzat pe Phoenix că a cumpărat și pe arbitrul matchului Chinezul-C.A.O. Iar noi, fără nicio intenție ascunsă, am cercetat, am aflat și am scris care a fost acest arbitru : d. Tică Iliescu.

D-sa s'a sesizat de acuzația pe care i-a adus-o Ronay și ne-a chemat aseară la telefon dela Constanța. Profund indignat de insinuări d-sa ne-a comunicat că va cere urgent permisiunea federației de a deschide acțiune publică contra grupării Phönix, a delegatului său și a lui Ronay.

Indiscutabil, gestul d-lui Tică Iliescu este de aplaudat pentru că vine într'un moment când este mai necesară ca oricând lămurirea imediată a acestei stări de lucruri rușinoase.

Așteptăm deci, ca F.R.F.A. să-i acorde permisiune d-lui Iliescu.

Decizia forului nostru uva avea darul să-l angajeze sau nu.

Jucători „români" în Ungaria

M. L. Sz. (federația maghiară de footbal) a cerut printr'o adresă trimisă F.R.F.A.-ului, extrădarea următorilor jucători „români" :

Francisc Hadadi (Aurum-Baia Mare).

Francisc Szillagyi (Stăruința-Timișoara).

Kerekes (Victoria-Constanța).

Toți români de viță veche...

Taxa poştală plătită în numerar conform aprobării dir. g-rale p. t. t. nr. 70.346/938

2 LEI

UNIVERSUL

12 PAGINI

148-1938

Redacţia şi Administraţia : Palatul „UNIVERSUL", str. Brezoianu 23—25. Telefon Centrala : 3.30.10

Redactor responsabil: EUGEN DUMITRESCU

Proprietar: „Universul" S. A. Adm.-delegat STELIAN POPESCU Inscris sub No. 167, Trib. Ilfov

Nr. 148. — Anul I — BUCUREŞTI. — Duminică 14 August 1938

ABONAMENTE : 1 an Lei 500 · 6 luni Lei 270 · 3 luni Lei 150

Un match Cernăuţi–Lemberg în Septembrie

Cernăuţi, 12 (prin telefon). — Districtul de football din localitate se află în tratative avansate pentru angajarea unui match internaţional în luna Septembrie.

Este vorba de o întâlnire cu selecţionata oraşului Lemberg. Tratativele au multe şanse să fie încheiate cu succes.

Cum tot în Septembrie se va disputa aici şi matchul Cernăuţi -Bucureşti- urmează ca publicul local să aibe un program foarte atracţios.

7 GRUPARI ameninţate să fie eliminate din Divizia Naţională B

Cum se ştie, grupările din divizia naţională B. trebue să confirme achitarea datoriilor şi participarea în campionat până Luni 15 August.

Cine nu se va conforma acestor dispoziţiuni va fi eliminat din competiţiune.

In această situaţie — de a nu-şi fi achitat datoriile — se găsesc următoarele echipe:

Rovine Griviţa şi Craiovan (Craiova).
S. G. Sibiu.
Prahova (Ploeşti).
Jahn (Cernăuţi).
Sporting (Chişinău).
Unirea M. V. (Alba Iulia).

Aceste grupări au făcut cereri de amânare, însă F. R. F. A. le-a respins, comunicând celor interesaţi rezoluţia.

Comitetul federal restrâns se va întruni înainte de 20 August?

Intr'unul din numerele noastre trecute am scris că este aproape sigur că la 20 August se va întruni un comitet federal restrâns.

Aseară am fost informaţi că nu-i exclus ca acest comitet să aibe loc şiînainte de această dată.

Dealtfel, data va fi cunoscută în mod precis în cursul zilei de Marţi 17 August, când d. V. V. Tilea se va înapoia în Capitală.

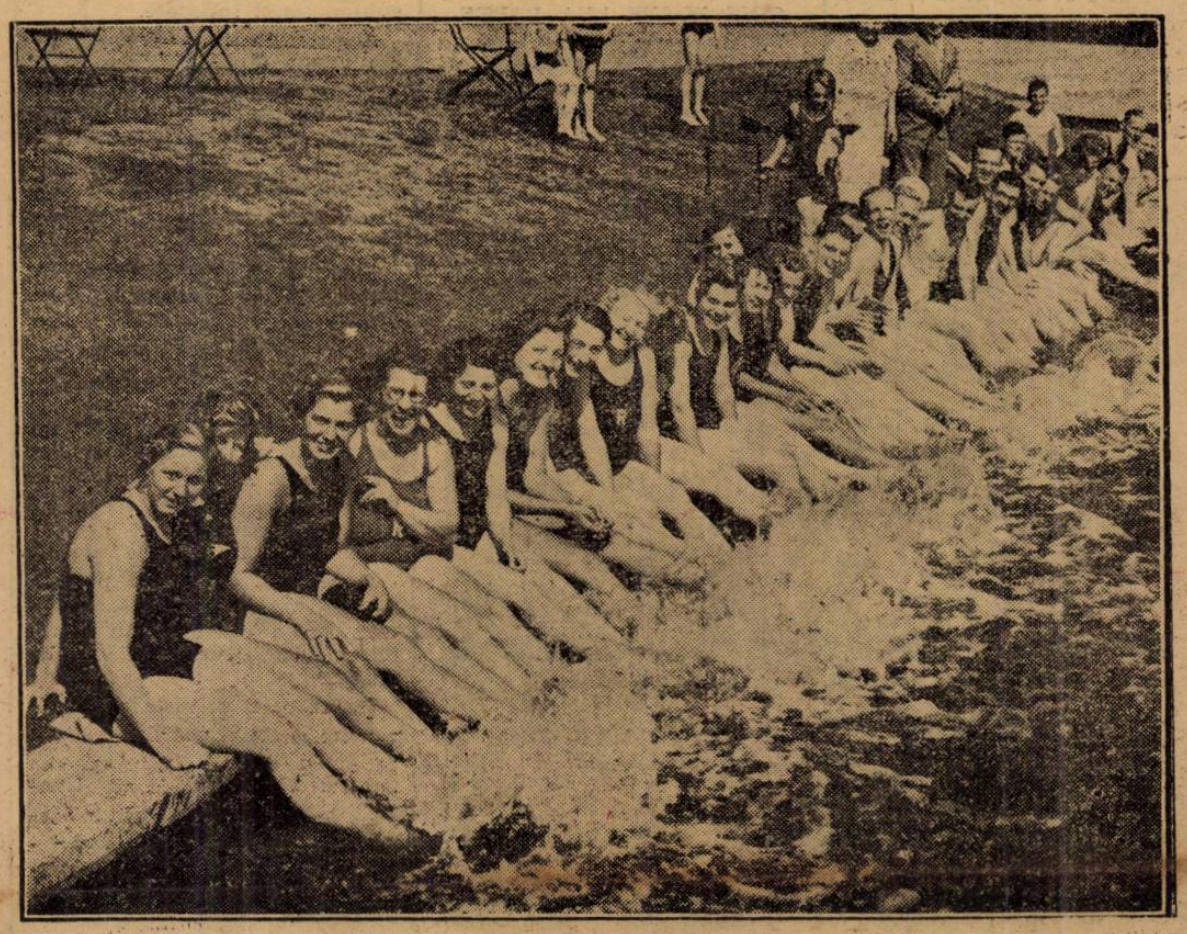

Echipa de natație a Olandei, așteaptă să intre în acțiune la campionatul european de natație dela Wembley

Poloneza Walasiewicz a stabilit un nou record mondial

Varşovia, 12. — In cadrul unui concurs atletic femenin dintre reprezentativele Poloniei şi Sileziei, cunoscuta recordwomană mondială Stela Walasiewicz a reuşit să stabilească un nou record, acoperind distanţa de 80 m. în 9 s. 6.

Vechiul record îi aparţinea tot ei cu 9 s. 8.

In ultimul moment

Echipa Ripensiei a fost modificată Chiroiu şi Beke înlocuiţi prin Regdon şi Oprean

După cum anunţăm în altă parte a ziarului, echipa Ripensiei a sosit aseară în Capitală.

Seara târziu am fost informaţi că echipa timişorenilor a suferit două modificări. Anume, Chiroiu — care este lovit — nu va juca; în locul lui va fi introdus Regdon.

Iar Oprean va înlocui pe Beke la postul de inter-dreapta.

Astfel că formaţia va fi următoarea: Pavlovici-Bürger, Regdon-Gall, Cotormani, Lazăr - Bindea, Oprean, Marcu, Schwartz şi Dobay.

Telefon Club va fuziona cu o echipă dela categoriile inferioare şi va juca în divizia B

Printre confirmările de participare în campionatul diviziei naţionale B sosite eri la FRFA figurează şi aceia a Telefon Clubului, fapt care a provocat senzaţie.

Căci se ştie că gruparea „alb - albastră" s'a desfiinţat şi totuşi participă în viitorul campionat.

Explicaţia se găseşte în faptul că Telefon Club vrea să fuzioneze cu o grupare dela categoriile inferioare, PTT sau Metalosport, pare-se.

Dealtfel, în afară de Telefon Club au mai confirmat participarea şi Franco Română (Brăila) şi Monopol (Tg.-Mureş).

Jack Doyle, faimosul boxeur irlandez, se antrenează pentru lupta cu Eddie Phillips, la Skegness

Echipa de lupte greco-romane a C. F. R.-ului a plecat la Baia-Mare

Aseară cu accelerat de Satu Mare a plecat spre Baia Mare echipa de lupte greco-romane a C. F. R.-ului, care va înfrunta o reprezentativă a oraşului.

Echipa este condusă de d. ing. Frim şi de maestrul grupării, Francis Cocoş, fost campion balcanic.

Primul curs de tehnică alpină

Şcoala Clubului Alpin Român va începe la 21 August

Clubul Alpin Român care păşeşte anul acesta în al cincilea an de activitate, a luat iniţiativa de a înfiinţa pentru prima dată în România o şcoală de tehnică modernă de escaladare a stâncii.

CAND VA FI ORGANIZAT CURSUL

Cursurile vor fi organizate în muntele Coştila din masivul Bucegilor dela 21 August la 11 Septembrie şi vor fi împărţite în trei serii şi anume:

Seria I: 21 August-28 August.
Seria II: 28 August-4 Sept.
Seria III: 4 Sept.-11 Sept.

DIN CE SE COMPUNE CURSUL

Fiecare serie reprezintă un curs complet şi va cuprinde:

Un curs teoretic de topografie şi geologie a masivului Bucegilor.

Un drum de prezentare a abruptului prahovean al Bucegilor.

Cursul practic propriu zis de tehnică modernă de escaladare a stâncii.

CINE POATE LUA PARTE

Pot lua parte la acest curs, în afară de membrii Clubului Alpin Român, orice persoană de sex masculin, având etatea de 18 ani, aparţinând sau nu şi altor societăţi de turism.

Persoanele având etatea între 18 şi 21 ani, vor trebui să prezinte la înscriere şi consimţământul părinţilor.

Solicitatorii vor trebui să completeze un formular (care se poate obţine dela sediul Clubului Str. Biserica Amzei 8, et. II).

Cererile de înscriere se vor prezenta la sediul Clubului cu cel puţin 6 zile înaintea începutului seriei solicitate.

Aceasta pentru a se cunoaşte din vreme disponibilitatea locurilor de găzduire din refugiul C. A. R. „N. Comănescu" dela Ţancul Ascuţit-Valea Coştilei.

Solicitatorii vor fi înştiinţaţi de rezolvarea cererei lor cel mai târziu cu 3 zile înaintea începerii cursurilor.

Cursurile sunt gratuite, participanţii suportând numai costul găzduirii în refugiu (50 lei pe zi) care se va plăti anticipat.

ECHIPAMENTUL

Participanţii îşi vor aduce echipament de munte complet.

E absolut necesar ca în afară de bocancii obişnuiţi pentru munte, echipamentul să cuprindă şi o pereche de espadrile.

E necesar, ca fiecare participant să aducă una sau două pături, lampa electrică sau lumânări, bidon, cuţit, obiecte de toaletă.

Hrana rece, priveşte pe participant, aprovizionările se vor face cu destulă uşurinţă din Buşteni. Materialul tehnic (frânghii, pitoane, carabiniere, ciocane) va fi pus la dispoziţia elevilor de către organizatori pe tot timpul cursurilor şi numai în cadrul şcolii.

Prezentarea la cursuri se va face în modul următor:

Pentru seria I în ziua de Duminică 21 August ora 14 în Buşteni pe peronul gării, unde vor găsi un delegat al Clubului Pentru seria II în ziua de Duminică 28 August ora 14 în Buşteni în acelaş loc. Pentru seria III-a în ziua de 4 Septembrie ora 14.

Participanţii vor trebui să accepte toate dispoziţiunile privind disciplina şi bunul mers al campamentului.

Cursurile vor fi conduse de persoane competente; în acest scop CAR a trimis în Germania pe tânărul Batic care urmează în munţii Bavariei un curs de perfecţionare.

Vor mai preda cursul: d-nii Cantes, N. Dumitriu, etc.

INSEMNATATEA CURSULUI

Pentru alpinismul românesc iniţiativa Clubului Alpin Român este cum nu se poate mai nimerită.

In străinătate asemenea cursuri se organizează în fiecare vară şi sunt extrem de populate.

Sperăm că şi la noi iniţiativa Clubului Alpin Român va găsi ecoul care-l merită în rândurile pasionaţilor de munte din ţara noastră.

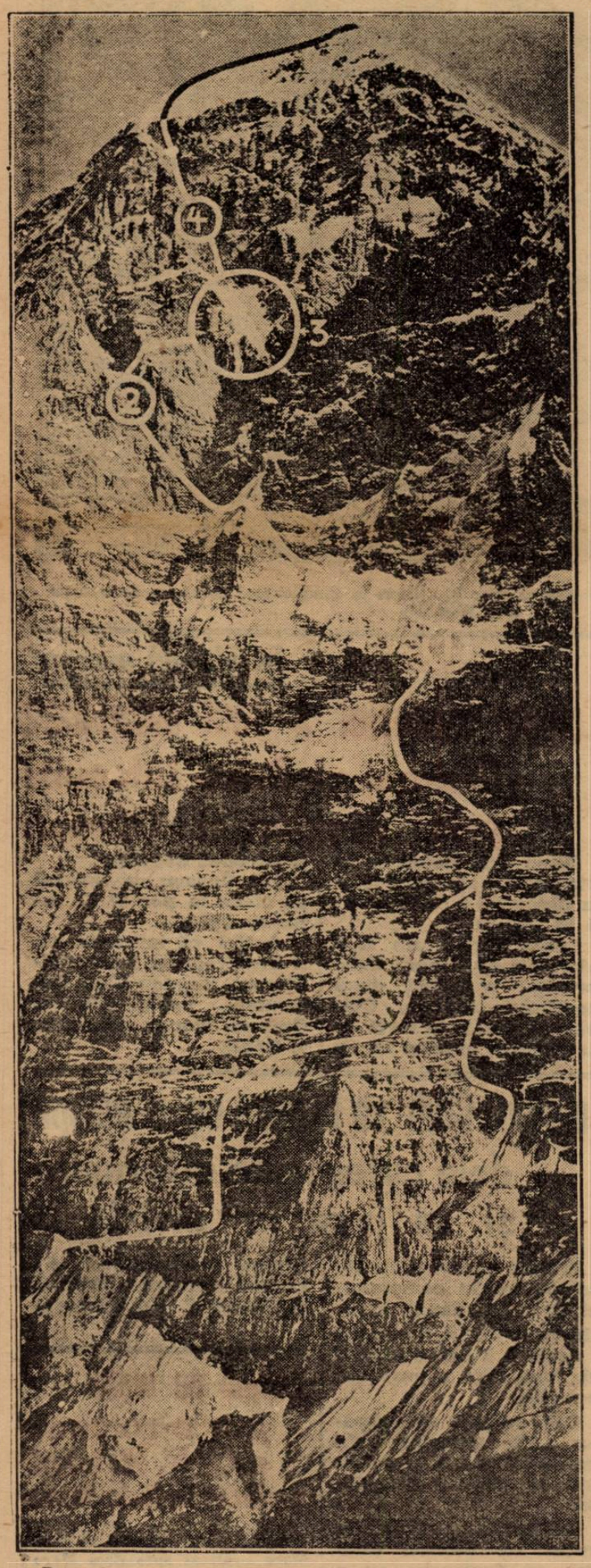

Drumul parcurs de alpiniştii: Harrer, Heckmaier, Kasparek, Vorg. Nr. 1 Bivuacul lui Kasparek şi Harrer. Nr. 2. Bivuacul din 22—23 VII. Nr. 3. Colţul ceimai periculos. Nr. 4. Bivuacul din ultima noapte

Programul excursiilor

Sâmbătă 13, Duminică 14 şi Luni 15 August, cluburile noastre de turism şi alpinism, organizează următoarele ascensiuni colective:

CLUBUL ALPIN ROMAN

Masivul Ciucaşului cu escaladarea colţilor Natrei.

Conducători: I. Sincan şi Marinescu Ploeşti.

AS. AMICII PREDEALULUI

Pentru începători: Predeal. Pichetul Roşu (14 August).

13—14 August pentru amatori: Vârful Omul pe drumul Denhel, Caraiman, Babele, Piatra Arsă, Sinaia.

CLUBUL CARPATIN ROMAN

14 şi 15 August: Coasta Pietrii Craiului.

Cond. S. Gănescu şi R. Voiculescu.

A. D. M. I. R.

14.15 (Categ. A): Piatra Craiului, Rucăr, Dâmbovicioara, Cheile Brusturelului, Casa Radu Negru, Piatra Galbenă, Dâmbovicioara, Rucăr.

Delegat: A. Petrescu.

Cat. A.: Piatra Craiului, Zărneşti, Prăpăstii, Casa Radu Negru.

14, 16 August, Făgăraş: Cumpăna, Piscul Negru, L. Căthun, Vf. Negoiu, Casa N. Popescu, V. Topologului, Cumpăna.

Delegat: A. Stoica.

14—15 August, Cat. B.: Bucegi, Râşnov, Mălăeşti, Brâul Caprelor, Omul, Casa Babele, Buşteni.

Delegat: V. Costescu.

14—15 August, Categ. C.: Bucegi, Buşteni, V. Seacă a Coştilei, Creasta Malinului şi Casa Babele.

Delegat: V. C. Ionescu.

14—15 August: Buşteni, V. Colţilor, Colţul Gălbenelelor, V. Scormoni.

Delegat: G. Bucur.

T. C. R. SECŢIA CLUJ

13—14 August: Munţii Făgăraş, Lacul Padagru.

Conducător: N. Tătone.

Organizarea taberelor

„Sub Poala de Codru Verde" este titlul volumului scos de d. T. Sidorovici, comandantul Străjei Ţării şi căpitan Marin Georgescu.

Cartea vine să umple un gol în scrierile — destul de puţine — destinate să formeze un nou ritm în concepţia noastră despre educaţie.

Manualul depăşeşte intenţia autorilor, el este mai mult decât o unealtă în mâna conducătorilor de tabără, căci se adresează părinţilor, patronilor, comitetelor şcolare şi tuturor acelora care se interesează, într'o formă oarecare, de educaţia tineretului, arătându-le rostul acestor tovărăşii de vară cunoscute pretutindenea sub forma taberelor sau colonilor de vară.

Cartea poartă pecetea unor buni organizatori, se vede din sistema de lucru.

Manualul cuprinde patru capitole şi anume:

Capit. 1 valoarea educativă a taberelor, cap. II: Instalarea şi strângerea taberei, cap. III organizarea taberei, cap. IV viaţa în tabără.

Duminică şi Luni:

un interesant turneu la Arad

pentru cupa secţiei de canotaj a Gloriei

Arad, 12 (prin telefon. — Din iniţiativa secţiei de canotaj a clubului Gloria, Duminică şi Luni se va disputa un turneu de football dotat cu o cupă donată de d. Iancu Cornel, preşedintele secţiei.

La acest turneu vor participa următoarele echipe: Gloria, A. M. E. F. A., C. A. A. şi Olympia.

Programul a fost astfel întocmit:

Duminică 14 August
A. M. E. F. A. — Olympia.
Gloria — C. A. A.

Luni 15 August
Gloria — A. M. E. F. A.
C. A. A. — Olympia.

Cele 4 echipe vor alinia următoarele formaţii:

Gloria: Schneider — Variassy, Adoc, Baity, Regner, Volentir—Igna, Tudor, Fritz, Henegar, Mercea.

A. M. E. F. A.: Gerold — Kovacs, Kossik — Szurgyi, Rein Lardt II, Szaniszlo II—Batrin, Leb, Pernecky, Murza, Bermoser.

C. A. A.: Lörincz — Vass, Ujj — Lingurar, Zoller, Kuluncisc — Eberlein, Mladin, Incze, Miklosi, Berar II.

Olympia: Ofrand — Boten, Egedi — Bugar I, Szmicsak, Berar I — Bugar II, Molnar, Mihok, Palinko, Igrişan.

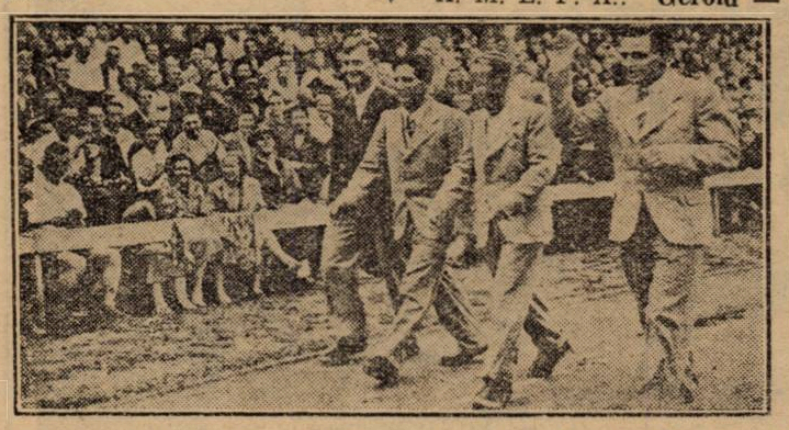

Cei patru alpinişti germani, care au escaladat peretele N. al Egerului aclamaţi de mulţime

Poşta redacţiei

AL. DRUME-GIURGIU: Sunteţi acceptat corespondent. Ne veţi trimite două fotografii pentru legitimaţie.

FL. ANGELESCU-T. MAGURELE: Aţi fost acceptat.

ING. ION DABICIU-LUGOJ: Aţi fost acceptat.

PETRICA ILIESCU-SFT. GHEORGHE: Aţi fost acceptat.

Căutăm corespondenţi de specialitate în oraşele: Rădăuţi, Tighina, Chişinău, Oradea, Alba Iulia, Satu Mare, Carei, Câmpia Turzii, Mediaş, Arad, Cernăuţi, Iaşi, Slatina.

Amatorii vor trimite corespondenţă de probă.

Corespondenţii noştri, ne vor telefona Duminică seara — cât mai de vreme posibil — rezultatele concursurilor sportive.

Acei ce nu se vor conforma, vor fi înlocuiţi

FOOT-BALL

Peste 100 de echipe și numai 16 terenuri

de Petre Steinbach

In discuția și enumerarea factorilor cari au fost considerați ca intrând în determinarea progresului footballului românesc, au fost uitate arenele de football.

Forurile federale s'au îngrijit și au găsit soluții pentru toate problemele, pe cari le atingea realizarea acestui ardent deziderat.

Noi însă considerăm că nu poate fi vorba de un progres real — înțelegând prin aceasta și profunzimea nu numai suprafața lui — până când problema terenurilor de football nu va primi o soluție hotărîtoare.

Intr'adevăr, Capitala României numără 65 de cluburi și numai 16 terenuri de football

Și dacă vom număra și echipele de juniori și rezerve rezultă că pentru aceste 16 terenuri sunt aproximativ 150 de echipe.

Dar nu trebue uitat că în aceste terenuri două, Venus și A.N.E.F., nu pot fi utilizate decât pentru matchuri.

Este adevărat că F.R.F.A. nu mai permite afilierea niciunei grupări, care nu posedă teren de football.

Firește este o soluție admirabilă aceasta, dar ea nu rezolvă — într'o măsură mai mult sau mai puțin hotărîtoare — decât viitorul.

Ceiace trebue însă rezolvat, este imposibilitatea actuală a grupărilor de a putea face antrenament.

Federația a obligat grupările să posede echipe de juniori, întrucât s'a recunoscut că viitorul footballului românesc este în funcție de tinerețe.

Se depun străduințe pentru ca proba campionatului de rezervă să devină o întrecere serioasă, ca echipele de rezerve să înceteze de a exista ca ultimul azil al unor pensionari ce nu pot să renunțe la jocul de football.

Eforturile și măsurile luate sunt lăudabile dar pentru ca ele să-și poată atinge scopul trebue ca toți acești tineri să aibe unde juca football.

Terenurile existente nu sunt numai insuficiente, dar cele mai multe dintre ele nici nu pot fi considerate ca locuri pentru desvoltarea unei părți de educație fizică.

Pentrucă ele amenință sănătatea celor cari vin să joace pe ele și nu găsesc nici cea mai elementară urmă de instalație cerută de jocul de football.

In momentul în care aproape un sfert din terenurile pe care le posedă Capitala, sunt din punct de vedere footballistic ca o insulă a lui Robinson Crusoe, nu poate fi vorba de un progres real.

Sunt cluburi cari vor să-și construiască stadioane, pentrucă înțeleg că nu poate exista o activitate serioasă fără o arenă proprie.

Dar nu pot să-și împlinească dorința pentru că această amenajare costă extraordinar de mult pentru posibilitățile lor.

F.R.F.A. trebue să intervină neapărat pentruca această problemă vitală să fie soluționată cât mai repede

Atâta timp cât vor exista cluburi din divizia A fără teren propriu și juniorii vor face antrenament pe maidanele insalubre, nu poate fi vorba de progresul footballului românesc.

la început de sezon footballistic

Campionatul național de foot-ball, călător din ce în ce mai punctual, sosește cu pași mari.

Vedetele au părăsit stranimeni.

Și totuși atât de importantă!

Ispravnicii de teren, cari îngrijesc de gazonul stadioa-

durile și stațiunile de vară și au fost văzute din nou pe arenele, cari le-au făurit gloria.

Dar alături de această activitate, de care se ocupă ziarele, pe cari o urmăresc în toate amănuntele miile de spectatori, e o alta care a început obscur, necunoscută de

nelor, aceia cari repară crampoanele vedetelor, cari îngrijesc de mingii și tricouri, au început și ei de mult activitatea.

Vedetele și publicul vor să aibe totul de-agata!

Dar pentru aceasta e nevoe de munca obscură a celor din fotografiile noastre.

1 Declarația celebrului aviator

C.W.A. Scott

că este dispus să întreprindă un zbor record, întrebuințând Noul Luboil

2 Raportul laboratorului B. & R. Redwood din Londra

3 Raidul de 10.000 Km. al d-lui Petre Cristea, fără schimbarea uleiului, toate acestea vă îndeamnă să

ADOPTAȚI Noul LUBOIL

UNIREA

UNIREA S. A. R. DE PETROL

Mâine pe A. C. S. A.

A doua zi a Cupei „MIHAIL LOGHIN'

Programul celei de a doua zi a Cupei „Mihail Loghin", se va desfășura mâine pe arena A. C. S. A.

Echipele care se vor războ pentru calificarea în finală, sunt: A.C.S.A., donatoarea cupei, Olympia, Adesgo și Monitorul Oficial.

După cum se știe, aceste echipe s'au calificat pentru semi-finală dispunând de adversari mai mult sau mai puțin periculoși

Deși poate nu au prezentat echipele cele mai bune, deoarece o parte din jucători erau plecați în concediu, totuși au făcut matchuri frumoase, victoriile fiind meritate.

Această competiție prezentând un interes deosebit pentru echipele districtuale, acestea vor arunca mâine în luptă, efectivele complete, deci vor lupta cu o ardoare excepțională, ceiace ne face să credem că și spectacolul va fi de bună calitate.

Programul are următoarea înfățișare:

A.C.S.A.-Monitorul Oficial, ora 8.30.

Adesgo-Olympia, ora 11.

Știri și convocări

● **A. S. C. Roma (Fulgerul), convoacă pentru Duminică 14 crt. ora 9 a. m., toți jucătorii primei echipe, cu tot echipamentul ce au asupra lor în vederea antrenamentului.**

Orice absență va fi aspru pedepsită.

● **Clubul sportiv sect. I Galben convoacă toți jucătorii săi Duminică 14 August ora 8 dimineața, pe terenul Velodrom, pentru a susține primul match al sezonului.**

● **„L. P. N." convoacă pentru Duminică 14 August ora 9 dimineața precis, pe terenul „Industria Iutei", pentru matchul amical cu „Iuta". absolut toți jucătorii, în special cei ce posed echipament, — inclusiv Notopol și Condeescu.**

● **Clubul sportiv Socec-Lafayete, convoacă pentru Duminică 14 August a. c., orele 7,30 dim. pe terenul S.T.B., în vederea matchului cu Leonida, jucătorii :**

Gabriel, Congo, Sitaru, Dobeș, Lepădatu, Nicu, Hary, Emanoil, Bărbulescu, Berbeacă, Barbu, Budan, Eparu, Stănescu II, Stanciu și Popp.

Cine nu se va prezenta la ora 7,30 dim. va fi suspendat.

● **PEBE, în vederea jocului cu A.S.C.A.M., ce se va disputa Duminică 14 August a. c., pe terenul Belvedere la orele 9,30, convoacă în aceeaș zi, la sediu la orele 8,30 a. m., următorii jucători cari vor face deplasarea la teren cu mașina :**

Culea, Iacobini, Kemf, Ionescu Nicolae, Dobre, Filipescu, Dumitrescu I și II, Trandafir D-tru, Sterescu, Copaci, Popiceanu, Iordăchescu, Neacșu, Salocescu și Kemf II.

● **In cadrul campionatului fabricei Malaxa, s'a jucat eri matchul : Funcționari-Tâmplaria.**

Primii au învins cu 1-0, prin goalul marcat în minutul 25 de Văcaru.

Funcționarii ratează apoi mai multe ocazii, clare.

Dela învingători s'a remarcat întreaga echipă, care s'a prezentat astfel : Gheorghiu, Colonelu, Ștefănescu, Călinescu, Văcaru Paul, Ionescu, Ionescu II, Bacalojanu, Popescu Ion, Arăguleț.

● **ASTA SEARA după ce jucătorii Ripensiei se vor întoarce dela Băneasa, vor fi vizitați de d. Radu Lobey, vice-președintele grupării.**

Tariful de publicitate al ziarului UNIVERSUL

(CATEGORIA IV)

LINIA CORP		5
Dela 10-1000 linii	Lei	9
Dela 1000 linii în sus	„	7,50
Anunțurile colectorilor de loterii	„	10
Bilanțuri, convocări, notificări etc.	„	30
Știri artistice, judiciare, școlare	„	15
Informațiuni comerciale minimum 5 linii	„	17,50
Informațiuni financiare minimum 5 linii	„	17,50
Informațiuni colectori de loterii	„	20

Football

CRAIOVAN a făcut o cerere prin care roagă federația să aprobe ca să joace în Divizia B, iar daotriile să le lichideze ulterior.

E mai mult ca sigur că cererea va fi respinsă.

❖

DE VITTOR dela Juventus a semnat pentru Metalosport.

❖

CALISTRAT, excelentul portar al Telefon Clubului este în tratative cu Prahova din Ploești.

❖

LITIGIUL dintre Ripensia și Mica din Brad pe tema jucătorului Iancu Asparuch, a fost lichidat. Iancu e bun legitimat pentru Ripensia, care însă l-a suspendat până la prezentare.

❖

A. C. F. R. a introdus la F. R. F. A. o reclamație contra grupării Astra, tot din Brașov. Feroviarii arată că numita echipă a împrumutat pe jucătorii Russu și Bozocea și acum nu mai vrea să-i dea înapoi.

❖

RECENTELE tratative pentru fuziune, duse între cele două grupări craiovene: Rovine Griviția și Craiovan, au eșuat din nou. Se pare că la Craiova nu va fi posibilă niciodată o fuziune...

In vederea finalei de mâine

Ripensia a sosit aseară în Capitală

Ce formație vor alinia timișorenii
Cuedan va fi înlocuit cu Horotan

Mâine după amiază se va disputa pe arena Giulești, primul match din finala campionatului național dintre Ripensia și Rapid.

După cum se știe, anul acesta finala campionatului național se va disputa în două ediții: una la București și cealaltă la Timișoara.

Pentru prima dată, campionul național s'a desemnat printr'o dublă finală în anul 1932-33 între Ripensia și Universitatea.

In anul următor 1933-34 cele două finaliste au fost Ripensia și Venus, iar anul acesta Ripensia va fi din nou finalistă.

CE ECHIPA VA ALINIA RIPENSIA

Timișorenii au adus în Capitală următorul lot de jucători: Pavlovici, Bürger, Chiroiu, Nagy, Gall, Cotormany, Lazăr, Bindea care se arată complect Schwartz și Dobay.

După informațiile ce avem de la conducătorii expediției, mâine, contra Rapidului, Ripensia va alinia următoarea echipă:

Pavlovici — Bürger, Chiroiu-Gall, Cotormany, Lazar — Bindea, Beke, Marcu, Schwartz Dobay.

După cum se vede din formația timișorenilor nu va lipsi Bindea care se arată complect refăcut în urma „accidentului" suferit la Budapesta.

In schimb, Nagy nu va juca locul său fiind ținut de Gall.

...ȘI RAPID

Feroviarii nu s'au fixat încă asupra formației ce vor întrebuința Duminică. Apărarea este sigur că nu va suferi nici o modificare.

AUER

Atacul în schimb, se pare că va fi modificat.

Auer intenționează să-l introducă în echipă pe Horotan în locul lui Cuedan.

O hotărire în acest sens, se va lua astă seară.

CINE VA INVINGE?

Până acum, Rapid și Ripensia s'au întâlnit de 8 ori

De trei ori a învins Rapid, odată matchul terminat la egalitate și de patru ori a învins Ripensia.

Ce se va întâmpla mâine? Nu se poate spune precis.

Cert este că Rapid nu a pierdut până acum nici un match pe arena din Giulești. Și nu credem ca tocmai finala campionatului național s'o piardă...

UNIREA TRICOLOR
se antrenează cu
A. S. DISTRIBUȚIA

Duminică dimineață, arena d' fața gării de Est va găzdui matchul de antrenament între Unirea Tricolor și A. S. Distribuția.

Oborenii fac pregătiri intense în vederea reluării activității oficiale astfel că în compania A. S. Distribuției va face un antrenament reușit.

Noi confirmări în Divizia Națională B

Eri au mai confirmat participarea în campionatul Diviziei Naționale B. următoarele grupări:

Craiovan (Craiova).
Dragoș Vodă și Muncitorul (Cernăuți).
D. V. A. (Galați).
Gloria C. F. R. (Carei).
Victoria (Carei).
Tricolor (Baia Mare).
Crișana (Oradea).

Se va înființa un district la Jimbolia

Desființarea diviziei C. a adus o aglomerare de echipe în campionatul districtual.

Această aglomerare se resimte în special în districtele București și Timișoara.

In capitala Banatului, Liga de vest încearcă să rezolve această situație prin crearea unui nou district la Jimbolia.

Intr'adevăr, prin acest sistem s'ar descongestiona foarte mult campionatul districtual și echipele timișorene ar fi scutite de cheltueli de deplasare până la Jimbolia, Periam, etc.

Federația și liga de vest au încercat mai de mult realizarea acestui district, dar grupările din Jimbolia au sabotat totdeauna proectul, ridicând diferite piedici în calea realizării lui.

Suntem informați că, acum federația se interesează personal de această chestiune, pe care ține neapărat s'o ducă la bun sfârșit până la începerea campionatului.

Astfel d. O. Luchide, secretarul federal al F. R. F. A. a dat mandat d-lui Zeno Velceanu să se ocupe cu punerea bazelor noului district din Jimbolia.

Electrica cere dreptate!

Merituoasa grupare ELECTRICA din Oradea, a fost cu totul uitată când s'a constituit lotul echipelor din divizia B.

Finalistă în campionatul seriei sale din divizia C, ELECTRICA ar fi meritat înaintea multor altor grupări un loc în divizia B.

Acum, prin împuternicitul său antrenorul Ronay, cere federației să fie designată cel puțin ca primă supleantă, pentru a putea intra în divizia B în cazul când vreuna dintre echipele titulare ar prefera să joace în campionatul districtual.

Cererea ELECTRICEI ni se pare cu totul îndreptățită și nu ne îndoim că F. R. F. A. o va soluționa favorabil.

Juventus joacă Luni la Brașov cu Astra

Am scris că Juventus urma să joace Luni 15 August la Constanța cu echipa cu acelaș nume.

Tratativele neputând fi încheiate, roș-albaștrii au acceptat invitația primită din partea Astrei din Brașov.

Jubileul londonez

INTALNIREA ANGLIA-EUROPA

F.I.F.A a alcătuit lotul de jucători, din care se va forma echipa continentului

Alături de Cupa Mondială, matchul Anglia-Continent este desigur cel mai mare eveniment al anului.

Intâlnirea dela 26 Octombrie din cadrul sărbătorilor jubiliare ale lui „Football-Association" are de verificat dacă imensa superioritate britanică este sau nu o legendă.

Footballul englez ignorând politica de veacuri a unei izolări, dacă nu splendidă, cel puțin rentabilă pentru păstrarea prestigiului, își asumă de data asta un risc, care poate fi fatal pentru legenda de mai sus.

Firește, rezultatul întâlnirii dintre echipa Angliei și reprezentativa continentului nu poate avea o semnificație prea deosebită dat fiind că el nu atinge însignele adevăratei superiorități engleze

Și totuși, visul nordic al prăpastiei de clasă se va pierde pentru totdeauna în ceața londoneză, dacă partida de la Wembley se va sfârși favorabil pentru reprezentanții continentali.

AU INCEPUT PREGATIRILE

Importanța, pe care F. . F. A. o acordă evenimentului de la 26 Octombrie, reese foarte bine din faptul că, deci mai sunt aproape trei luni până la marea întâlnire, forul internațional a început pregătirile pentru selecționarea echipei

In vederea unei cât mai atente selecționări, federația internațională va desemna o comisie de selecție, care va urmări pe jucătorii aflători în lotul format.

PIOLA ȘI LAZAR N'AU CONTRACANDIDATI

Intr'adevăr, în lotul din care se va alcătui echipa continentului, sunt numai doi oameni siguri de posturile lor: Piola pentru locul de înaintaș centru și Lazăr (Ferencvaros) pentru cel de mijlocaș centru.

Iată lista celor 25 de „așI" cari vor da pe cei 11, ce vor da asaltul continental:

Portari: OLIVIERI (Italia) și PLANIKA (Cehoslovacia).
Fundaș dreapta: BÜRGER (Cehoslovacia) și MINELLI (Elveția).
Fundași stânga: RAVA (Italia) și CALDENHOVE (Olanda).
Mijlocaș dr.: KOSTALEK (Cehoslovacia), KUPPER (Germania) și BASTIEN (Franța).
Mijlocași centru: VERNATI (Elveția) ANDREOLO (Italia) și BOUCEK (Cehoslovacia).
Mijlocaș stânga: LAZAR (Ungaria).
Extrem dr.: ASTON (Franța), RIHA (Cehoslovacia), BIKEL (Elveția) și HAHNEMANN (Germania).
Inter dr.: MEAZZA (Italia) și SZENGELLER (Ungaria).
eCntru înaintaș: PIOLA (Italia).
Interi stânga: Dr. SAROSI (Ungaria) FERARI (Italia) și NEJEDLY (Celoslovacia).
Extreme stânga: BRUSKAD (Norvegia) și COLAUSSI (Italia).

Este interesant de remarcat că în lot dr. Sarosi a fost selecționat ca inter stânga, post în care nu are nicio șansă deoarece are de concurent pe marele Ferrari.

La fel și Szengeller care înfruntă concurența lui Meazza.

ECHIPA VA FI FORMATA PE SCHELET ITALIAN

Odată cu desemnarea lotului de jucători a fost fixat și principiul de alcătuire a echipei, ce va reprezenta culorile continentului.

El este acela al unei reprezentative alcătuite pe schelet italian.

Intr'adevăr, formidabila figură făcută de foot-ballul italian în competiția Cupei Mondiale, a determinat pe specialiștii F. I. F. A.-ei ca selecționarea echipei Europei să nu fie decât o completare a „squadrei azzura".

ECHIPA PROBABILA

Respectând principiul acesta, oercurile apropiate de F. I. F. A. cred că echipa continentală va avea următoarea formație:

Planicka, — Minelli, Caldenhove, — Kostalek, Andreolo, Lazar, — Aston, Meazza, Piola, Ferrari, Brustad.

Concursul nostru

Cea mai bună echipă a tuturor timpurilor

Florel O. Amărăscu — Amărăștii de Jos, Romanați.

Echipa I: Ritter, Bürger, Bartha, Tesller, Vogl, Lakatos, Bindea, Deșu, Wetzer I. Zember, Dobay.

Echipa II: David, Felecan, Sfera, Borbil II, Dobra, Demetrovici, Bindea, Guga, Sepi II, Petea, Bogdan.

Ciurea Nicolae-Tulcea.

Echipa I: Lăpușneanu, Bürger, Albu, Vintilă, Juhaz, Steinbach, Tänczer, Covaci, Ronay, Auer, Dobay.

Echipa II: David, Sfera, Bürger, Bărbulescu, Rășinaru, Beffa, Bindea, Bodola, Humis, Petea, Bogdan.

Novotny Iulius-Suceava.

Echipa I: David, Sfera, Felecan, Rafinski, Cotormany, Fieraru, Bindea, Auer, Baratky, Bodola Dobay.

Echipa II: David, Sfera, Felecan, Deheleanu, Pop, Rășinaru, Bindea, Cociuban II, Petea, Moldovan, Bogdan.

Elevii Neagu N. și Olaru C. Virgil din Focșani și Câmpulung-Muscel.

Echipa I: Zombory, Vogl I, Steinbach, Vintilă, Vogl II, Fieraru, Bindea, Sepi, Wetzer I, Deșu, Dobay.

Echipa II: Zombory, Vogl, Iacoby, Vintilă, Steinbach, Ciolac, Bindea, Guga, Wetzer, Deșu, Dobay.

Mărgineanu Gheorghe-Loco.

Echipa I: Sadowski, Bürger, Felecan, Vintilă, Iuhaz, Rafinski, Bindea, Baratki, Auer, Bodola, Dobay.

Echipa II: Pavlovici, Sfera, Chiroiu Bărbulescu, Demetrovici, Saniszlo, Ploeșteanu, Covaci, Humis, Petea, Bogdan.

Aveţi grijă de echipele districtuale!

Săptămâna aceasta am pus întrebări insistente districtului de foot-ball Bucureşti asupra felului în care înţelege să organizeze pentru sezonul care vine campionatul categoriilor inferioare.

Nu este nevoe, credem, să mai arătăm însemnătatea acestui campionat, ce-i dreptul necunoscut marelui public, dar apreciat la justa lui valoare în lumea celor ce se îngrijesc de viitorul footballului românesc. Aici, la categoriile mici (mi se pare nepotrivit termenul de „categorii inferioare"), se oţelesc apărătorii de mâine ai culorilor naţionale, fala vitalităţii româneşti.

Trebue să recunoaştem că districtul ne-a dat răspunsuri prompte, a doua zi chiar după întrebare. Intr'un fel, graba aceasta ne bucură. Ea arată că la district sunt oameni bine intenţionaţi, lucru de care nici nu ne îndoim.

Dar graba strică treaba. (Zicătoare banală şi cumplit de adevărată). De aceea regretăm graba districtului dacă cumva a fost determinată de întrebările noastre.

Să vedem acum unde credem noi că au greşit domnii dela district.

Desfiinţându-se divizia naţională C., onoarea şi promoţia, districtul s'a văzut cu vreo 20 de echipe în vânt.

Recunoaştem că nu este uşor să organizezi un campionat cu echipe din patru categorii (se adaugă campionii vechei categorii I-a, care trebuiau să intre la promoţie).

Dar situaţia era cunoscută dela începutul verii, aşa că era destul timp de gândire.

Cum a crezut districtul că poate — şi e bine — să soluţioneze chestiunea?

Simplu de tot. A înşirat echipele într'un tablou oarecare şi a anunţat că în viitoarea şedinţă „se vor trage la sorţi echipele pentru a se forma seriile".

Din acest comunicat reiese clar că:

1) Cele douăzeci de echipe vor fi împărţite în două serii, probabil a câte zece şi

2) Repartizarea pe serii va fi lăsată pe seama hazardului.

De perfect acord cu primul punct, mai ales că disputarea campionatului începe cam târziu.

Deasemenea e bine ca aceste categorii să aibe un campionat mai scurt, deoarece majoritatea jucătorilor sunt băeţi tineri cari nu pot suporta un efort prelungit.

Cu al doilea punct însă nu mai suntem de acord.

Dealtfel chiar principial nu vedem ce rost au sorţii într'o chestiune în care este nevoie de chibzuială.

Să stăm deci puţin de vorbă cu domnii dela district, să le cerem o ţară de atenţie şi să-i rugăm să facă aşa cum zicem noi, dacă vor crede de cuviinţă.

Cum am mai spus, din noua serie fac parte echipe care au jucat în patru categorii, cu niveluri mult deosebite ca valoare tehnică, cu practică felurită, etc.

Nu socotim deloc sportiv, şi cu atât mai puţin logic, ca o echipă ca Lupeasca, merituoasă desigur, să joace în campionat cu Olimpia sau cu S. T. B.

Ce poate câştiga noua promovată din înfrângerea sigură pe care o va suferi?

Şi ce glorie va câştiga fosta divizionară învingând pe fraţii începători dela promoţie?

Se impune deci ca diferenţa de clasă să atragă şi o diferenţiere de categorie.

Deaceea noi propunem soluţia cea mai simplă şi, credem, cea mai sportivă.

Pentrucă nimeni nu trebue retrogradat dintr'un loc pe care şi l-a câştigat prin luptă, ar fi bine ca cele două serii să se alcătuească astfel:

Din prima serie să facă parte cele patru forţe divizionare, plus primele şase clasate dela onoare, adică: S. T. B., Olympia, Ager, Colţea, A. C. S. A., Titanii, Ascam, Socec-Lafayette, Vergu şi Viforul Dacia.

Sunt echipe de valoare apropiată, care au mai jucat împreună.

In seria a doua propunem să joace celelalte echipe dela onoare, plus noile promovate şi anume: Militari, Gloria, Avântul Sportiv, Metaloglobus, Adesgo, Industria Iutei, Monitorul Oficial, Leonida, Lupeasca şi Set sau Pebe.

In felul acesta, campionatul se echilibrează şi devine normal. Deasemenea şi finala dintre campionii celor două serii va fi mai echilibrată, deoarece şeful primei serii va fi mai obosit de un campionat mai greu, apropiindu-se astfel de valoarea şefului seriei secunde.

Rugăm încă o dată pe domnii dela District să reflecteze asupra celor expuse mai sus.

Iar cititorilor cari urmăresc numai campionatul divizionar le cerem iertare pentru minutele pierdute cu citirea acestor rânduri. Pe noi ne interesează în egală măsură toate categoriile şi ne îngrijim cu precădere de cele mici.

Motivele le-am arătat la început.

VIRGIL POPESCU

Programul diviziei naţionale B se va cunoaşte Marţi

Am anunţat acum câteva zile că programul diviziei naţionale B. a fost întocmit.

Nu s'a dat însă publicităţii pentru că era necesară o revizuire a etapelor.

Acum însă, când a fost în concordanţă şi cu calendarul internaţional al echipei B. a României, nu mai rămâne decât să fie ratificat şi publicat.

Comisia campionatului naţional se va întruni în prima sa şedinţă de după vacanţă, Marţi 16 August la orele 19,30.

C. C. N. va lua act de confirmările sosite până la 15 August, va vedea dacă e cazul să se facă vreo modificare în sensul înlocuirii vreunei echipe şi apoi va ratifica programul.

După matchul de azi cu Venus

Tricolor C.F.P.V. joacă mâine la Galaţi cu Gloria C.F.R.

După cum se ştie, „Tricolor C. F. P. V.", joacă astăzi pe arena din Splaiu, contra ex-campionilor naţionali. Este un bun antrenament în vederea unei cât mai bune comportări în campionatul naţional.

Conducerea albaştrilor, pentru a profita de cele două zile de sărbătoare, Duminică şi Luni, a dus tratative în vederea perfectării unor partide şi pentru aceste zile.

Cu Ripensia care joacă Duminică la Bucureşti, prima ediţie a finalei campionatului naţional, neajungându-se la un acord s'a perfectat un match cu „Gloria C. F. R." (Galaţi), care să aibe loc Duminică 14 August, adică a doua zi după întâlnirea cu Venus.

Oaspeţii dispun astăzi de o garnitură excelentă, datorită achiziţiilor făcute în persoana jucătorilor Szutsor şi Stanciu dela Dacia Unirea (Brăila), Cârjan de la Unirea Tricolor, Prassler II de la Olimpia-Satu Mare şi Marton dela A. C. F. R.-Braşov.

Matchul va avea loc pe Stadionul municipal, la orele 18 şi va fi condus de d. Traian Stoenescu, ajutat de d-nii Luca I. Carmin şi E. Niculescu.

In deschidere, rezervele Tricolorului vor întâlni pe Ferroemail, campionii categoriei a II-a, din districtul Galaţi.

In matchul de Duminică, Tricolorul va întrebuinţa următorul efectiv: Schramek, Hetzer-Dănăreanu; Lupaş-Dobra-Radu; Covaci-Mosco-Gallis-Ştefănescu-Cociş.

Un fapt puţin îmbucurător

Ascendentul grupărilor bucureştene asupra celor provinciale nu se datoreşte elementelor formate de ele ci posibilităţilor materiale, cu mult superioare

Footballul românesc a făcut în ultimii ani progrese foarte mari. Lucrul acesta este de mult cunoscut şi l'au mai spus şi alţii.

Dar ceeace ar fi mai interesant, ar fi constatarea şi localizarea progresului footballistic pe regiuni.

LA INCEPUT A FOST TIMIŞOARA

Este de necontestat că footballul nostru a primit primul impuls serios de la Timişoara, oraşul care a deţinut apoi multă vreme hegemonia în footballul românesc. Toţi sportivii mai vechi, îşi aduc de sigur aminte de gloriosul CHINEZUL, care a deţinut ani în şir titlul de campion naţional.

Şi s'ar mai putea numi câteva echipe cari la timpul lor au adus gloria Timişoarei.

CLUJ, ORADEA, ARAD

au fost ca şi acum centre importante,

Au avut totdeauna echipe bune, cadre suficiente, dar niciodată ele n'au ajuns la importanţa Timişoarei.

ŞI ACUM CAPITALA

De câţiva ani, Bucureştiul a ajuns la o desvoltare foarte mare în football. De unde acum şase ani Timişoara era în frunte, azi capitala i-a luat locul.

Şi asta nu datorită iniţiativei oficiale, ci exclusiv celei particulare.

Avem în capitală trei cluburi mari: Venus, Rapid şi Juventus

Trei cluburi cu posibilităţi materiale vaste cari le-au permis să achiziţioneze jucători şi să se organizeze admirabil.

Nu e vorba reţelele mari realizate la matchurile din capitală permit grupărilor să-şi scoată în mare număr cheltuelile.

CUM S'A AJUNS LA SUPREMAŢIA CAPITALEI?

Am spus mai sus că datorită mijloacelor financiare ce posedă, grupările bucureştene au posibilitatea să achiziţioneze jucători de valoare, cari să le întărească echipa.

Ce este mai interesant însă este că toţi jucătorii buni achiziţionaţi de grupările bucureştene, sunt ardeleni. Să luăm acum pe rând cele trei mari grupări bucureştene şi să vedem câţi jucători ardeleni au în echipă.

Venus: **David, Sfera, Albu, Gain, Ştefănescu, Orza, Ploeşteanu, Demetrovici, Fieraru şi Bodola.**

F. C. Rapid: **Negru, Wetzer, Rafinsky, Răşinaru, Moldoveanu, Auer, Baratky şi Cuedan.**

Juventus: **Endreffi, Sadowsky, Cotruţă, Micu, Oană, Drăgan, Korony, Prassler, Schira.** Şi acum o întrebare:

PROGRESUL FOOTBALLULUI BUCUREŞTEAN ESTE DATORIT AFLUENŢEI JUCĂTORILOR ARDELENI?

Intrebarea este legitimă, căci am arătat că cele trei mari cluburi au aproape toţi jucătorii de peste munţi.

Şi atunci care este răspunsul?

După părerea noastră, jucătorii ardeleni au un mare merit în progresul footballului capitalei noastre.

In aceste fapte stă superioritatea conducătorilor de club ardeleni: ei au ştiut totdeauna să-şi formeze cadre tinere din cari aproape în fiecare an a eşit câte un mare talent, pe care după puţin timp l'au vândut echipelor mari din capitală.

Aşa se explică dece echipele din Ardeal au decăzut încetul cu încetul, sau altele n'au reuşit să progreseze prea mult.

Şi până când conducătorii bucureşteni vor învăţa să-şi crească singuri jucătorii vor trebui să plătească bani grei ardelenilor.

T. Andr.

Shooturi şi bare

SELECŢIONATA Brăilei nu va mai juca Luni cu Venus. In schimb, „negrii" vor primi replica lui Franco-Română.

*

GORGORIN (Juventus) şi Iordache (Venus) au fost legitimaţi sub No. 44.132 şi 44.133.

❖

Pe arena sportivă dela „Grădino Morii" din Sighet, s'a consuma Duminecă după masă un concurs de football între echipele: Stăruinţa (Sighet) şi Spotovny Klub din Slatina (Ceho-Slovacia). In prima repriză ambele echipe au jucat bine, fără a reuşi să deschidă scorul.

In repriza doua însă, Stăruinţa, după eforturi mari ,a reuşit să marcheze un gol.

Deşi timpul a fost nefavorabil, totuşi a asistat un mare număr de spectatori.

Sâmbătă şi Duminică Electrica joacă în Jugoslavia

Gruparea timişoreană Electrica a fost invitată pentru mâine şi Duminică în Iugoslavia şi anume la Subotiţa, pentru a juca împotriva echipelor locale S.A.N.D. şi Zs. A. K.

In acest scop, timişorenii au cerut aprobarea forurilor în

Football

COMBINATA elveţiană, care va întâlni la 21 Septembrie, pe Arsenal la Londra, va fi alcătuită din jucătorii grupărilor SERVETTE (Geneva) şi GRASSHOPERS (Zürich).

❖

DARVAS, fostul jucător al Braşoviei şi Colţei (Braşov), care a activat cu succes ca antrenor la D.U.I.G. şi Astra (Moreni) se află la Bucureşti şi duce tratative cu o grupare locală din divizia B şi cu o alta din provincie.

❖

VOGL I, care a jucat extrema stânga la Admira şi actualmente juca în Franţa la Excelsior Rouboix, se va înapoia în Germania şi va opta probabil pentru ROT-WEISS (Viena).

*

SZURKETAXI a învins la Tilburg (Olanda) echipa F. C. Tilburg cu 6:4 (4:3).

*

44 DE JUCĂTORI stau la dispoziţia Arsenalului în momentul de faţă.

Dintre aceştia sunt 5 portari, 6 fundaşi, 14 mijlocaşi şi restul înaintaşi. Afară de aceşti jucători profesionişti, Arsenal mai are un lot numeros de amatori, printre cari şi cunoscutul mijlocaş centru Joy.

UNIVERSUL SPORT

Hipism

ANTICIPAȚII

FLOREASCA: Duminică 14 August 1938

Cu reuniunea de mâine S. N. I. C.-ul încheie prima jumătate a meetingului de vară.

Creiat spre a oferi proprietarilor — și mai ales micilor proprietari — posibilitatea scoaterei a cel puțin o parte din subsistențe cailor ce posedă, trebuește să recunoaștem că acest meeting a corespuns integral scopului propus.

Ba mai mult, sacrificiile de a organiza alergări pe canicula ce a bântuit metropola în această toridă vară, au mai avut scopul de a păstra continuitatea activităței galopului. Și acest fapt nu trebuește ignorat, întrucât corespunde unei reale necesități.

Să recunoaștem însă, că eforturile lăudabile ale S. N. I. C.-ului au găsit încurajarea necesară atât din partea proprietarilor cât și din a publicului.

Loturi numeroase și sport de bună calitate, iată ce ne-a fost oferit până acuma de Floreasca, iată ce ne va oferi și mâine.

Ca de obiceiu, programul zilei lasă să cadă accentul principal asupra galopului căruia îi sunt destinate 6 din cele 9 alergări ce se vor fugi.

Trapul, dacă nu este la fel reprezentat cantitativ, va fi însă calitativ cu mult avantajat, întrucât toate cele trei alergări sunt dotate excelent și deschise corifeilor trapului nostru.

Un welter-handicap în două reprize, un handicap, o alergare mixtă, obișnuita vânzare și o cursă de condiție, iată din ce se compune programul galopului.

Corespunzând scopului consolator, alergările zilei sunt deschise mai ales alergătorilor de a doua și a treia mână și dacă în rândurile lor se găsesc și cai de prima calitate, aceasta se datorește că sunt elemente care, din motive în afara clasei lor, n'au putut să-și valorifice posibilitățile.

Principala alergare de galop a zilei, va fi PREMIUL DORINE, la al cărui start vor fi prezentate elemente de talia lui FOULAUBIN, NACELLE d'OR și DON BASIL.

O deosebită spectaculozitate vor oferi reprizele welter handicapului HARIVANȘA și handicapul Herodes, deschis alergătorilor celei mai noui venite generații pe hipodrom. Pentru toate aceste trei alergări, handicapeurii au avut mână fericită și desigur că și pe teren vor oferi spectacole similare promisiunilor.

De remarcat că în prima repriză a welter-handicapului Harivanșa vor fi prezentate la start elemente de valoarea lui DON ALBERTO, HOP ȘI EU, GEZA și PARABOLA.

La trap, fiecare din cele trei alergări ar putea deține fruntea câte unui program.

Valoarea concurenților, printre care cităm pe AMILKAR, ROLAND, OPANKA, JOPPA HANNOVER, TRIXIE, VORAUS și EZER JO sunt chezășie certă asupra spectacolului ce ne oferă trapul.

A marca o preferință între aceste trei alergări, este un lucru extrem de dificil. Totuși, credem că ceia ce este mai interesant, este PREMIUL WALKUERE, dotat cu 24.000 lei și comportând distanța de 2800 metri.

S'a văzut în anterioarele alergări pe această prea puțin utilizată distanță la noi, ce spectacol admirabil poate fi furnizat.

Este evident că cel mai sigur pronostic pentru această zi de curse este că va recolta o frumoasă reușită.

Monte și partanți probabili

PR. HERODES, H'CAP.
12.000 lei, 1200 m.

Cocotte	65	0
Becasse	55	Cucu A.
Fioretta	52½	Crișan
Tatja	49½	Iosza
Dumneaei	45	Tănase
Dictator	40	Oprescu

Din lotul celor cinci partanți se desprind în mod categoric, Becasse, Tatja și Fioretta.

Becasse reprezintă clasa în această alergare, dar apare oarecum lipsită de o formă acceptabilă. Tatja apare drept elementul care vine. In acest sens pledează ultima ei alergare. Fioretta stă pe 2 ultime performanțe onorabile.

Lupta dintre ele va fi cât se poate de interesantă.

PR. DOROTHY
12.000 lei, 1400 m.

Ștefania	60½	0
Amaranthe	60	B. Toth
Medardus	60	C. Radu
Carmen	60½	Cucu
Poiana	45½	0
Don Basil	51	?

Don Basil, dacă ar deține o formă acceptabilă, ar fi principalul concurent al acestei curse.

In caz contrar, Amaranthe și Medardus vor duce probabil o grea luptă spre a-și adjudeca alergarea.

Pr. FRIPONNE — 1600 m.
Mixtă — 15.000 lei

Ștefania	50½	Tănase
Boccacio	55	Ilinca
Natașa	48½	0
Cin'te ține	55½	Giley
Neta	51½	Cucu A.
Hop și Eu	58	Garner
Balsors	55	R. Cristea

Neta, primind importante descărcări, Cin'te ține fiind posesoarea unei excelente forme și Ștefania, cu descărcarea băiatului de grajd, vor duce o luptă îndârjită pentru adjudecarea acestui premiu. Deși nu pare a deține o condiție prea bună, Hop și eu — dacă se va întrebuința dacil — va putea pune de acord concurentele de mai sus.

Pr. HARIVANȘA — 1800 m.
W-h'cap — 24.000 lei
Repriza I

Parabola	62½	J. Gill
Geza	60	Mullot
Hop și eu	58½	0
Don Alberto	55½	Cucu A.
Spătar	52	Ionescu I.

Parabola, deși obligat să poarte o greutate cam mare, fiind în splendidă formă se prezintă ca unul dintre cei mai autorizați concurenți ai acestui premiu, în care Don Alberto — dacă și-a mai revenit în condiție — și Geza, îi vor fi adversari extrem de redutabili.

Pr. HARIVANȘA — 1800 m.
W-h'cap — 14.000 lei
Repriza II

Boshko	65	?
Licurici	53	Mullot
Marmara	53	Sosztonyi
Puișor	52½	Cucu
Jessica	51	Logofătu
Lulu	45	?

Marmara, dacă nu va pierde mult teren pe prima parte a parcursului, va fi greu de bătut, întrucât stă foarte bine ca greutate.

Boshko — dacă va fi prezentat la start, deși va purta o greutate cam prea mare — îi va fi un adversar periculos întrucât se împacă minunat cu distanța cursei.

Pr. DORINA — 1600 m.
18.000 lei

Nuța	51½	0
Nacelle d'Or	58	J. Gill
Duce	53	Logofătu
Don Basil	53	?
Foulaubin	60	Cucu A.
Răzleț	53½	?

Dacă Don Basil va forfaita în acest premiu, lupta se va circumscrie între Foulanbin și Nacelle d'Or.

Surul, primind apreciabile descărcări dela iapa de 3 ani, credem că va fi greu de bătut.

TRAP

Pr. WINDSPIEL — 2500 m.
Handicap — 24.000 lei

Katy Caid	2100	S. Corol
Fama	2100	I. Bordei
Prokator	2100	I. Crotenco
Lucifer II	2100	0
Sam Worthy	2120	0
Jade	2120	N. Gaidaev
Margaret	2120	N. Cerkasoff
Viitor	2120	Slobozenco
Naplopo	2140	D. Dobrescu
Roland D.	2200	Grunwald

Margaret T — a cărei ultimă alergare a fost suficient de bună — apare a fi calul cu primă șansă a acestei curse. Totuși, situația ei — mai ales datorită inaptitudinei pentru distanță — nu va fi tocmai ușoară în lupta cu Viitor care se află în condiție maximă și cu Roland D, care săptămâna trecută s'a comportat excelent în cursă cu Haron și Amilkar.

In perspectivă o cursă viu disputată.

Pr. WALKÜRE — 2800 m.
Record 24.000 lei

Rugina	2800	0
Cupidon	2820	Costandache
Ieroșca II	2820	Slobozenco
Talaz	2820	Dumitrescu
Blondella	2840	T. Marcu
Pock	2840	P. Fischer
Nation	2860	N. Gaidaev
Trixie	2900	N. Cerkasoff
Joppa Hannov	2940	?

Oricare dintre pensionarele lui N. Cerkasoff va fi adusă la start, se prezintă ca având o situație mai bună.

Adversari periculoși vor găsi în Nation și Pock, care se împacă cât se poate de bine cu distanța.

1600 *M. Pavlic*

Pr. RAMADAN — 1600
Condiție — 19.500 lei

Dorka	1580	0
Ezer Jó	1600	Pavlic
Vivat	1620	G. Crainic
Leona	1620	0
Rugina	1620	Costandache
Bonzo	1640	Grunwald
Venezzia	1640	T. Marcu
Kismet	1640	0
Guardian Girl	1640	0
Prokator	1660	0
Edith	1660	I. Crotenco
Theodora	1660	I. Bordei
Anny Worthy	1660	S. Corol
Mein Liebling	1680	N. Gaidaev
Oszlany	1680	0
Voraus	1700	D. Dobrescu
Champion	1700	G. Ghinea
Opanka	1720	N. Cerkasoff
Amilkar	1720	E. Fischer

Deși obligați a da distanțe importante unor cai cari își cunosc meseria, Amilkar și Opanka apar ca având primă șansă. Un eșec al lor nu trebuește să surprindă, întrucât vor avea foarte mult de ocolit.

Theodora și Bonzo, primind respectiv 60 și 80 m. nu vor fi însă prea ușor de bătut.

Informații

● *Astăzi se fac la secretariatul S.N.I.C.-ului retrageri pentru alergările de trap din ziua de 18 August 1938.*

● Pe programul alergărilor de Joi 18 August crt. ultima alergare a zilei va fi deschisă numai conducătorilor amatori ce n'au câștigat 15 alergări.

● **Mâine la Floreasca, se va organiza un nou pariu austriac, a cărui miză inițială va fi de 30.000 lei.**

La acest austriac, societatea va reține 50 la sută din mizele ce se vor juca.

● **Societatea Hipică Dobrogeană care organizează o reuniune de alergări pe hipodromul Pallas dela Constanța a cerut Jockey-Clubului să-i desemneze un reprezentant.**

D. general Moruzi a încredințat această misiune d-lui N. Oncescu, secretar al primei noastre societăți de curse.

Pentru progresul hipismului românesc

In repetate rânduri am căutat cu slabele noastre puteri să demonstrăm — deși avem impresia că în fond n'ar trebui să mai fie nevoe a se demonstra evidențele — necesitatea hipismului aiurea și mai ales la noi și am mai căutat să arătăm că actualul stadiu de desvoltare al alergărilor de cai nu trebuește văzut altfel, decât ca o etapă în desvoltarea normală.

Sunt câteva luni de când cu orice ocazie ce ni se ivește căutăm să evidențiem că într'o țară eminamente agricolă — deși expresia este perimată, traduce totuși în mod plastic o realitate — încurajarea hipismului de către oficialitate și concentrarea tuturor eforturilor ce factorii lui intrinseci pot face, sunt două imperative categorice.

Cu multă durere însă, trebuește să constatăm că s'a ajuns la un punct la care nimic nu se mai face. Quasi desinteresare a oficialității, acalmie din partea societăților organizatoare și a proprietarilor și crescătorilor, iată trista situație în momentul de față a hipismului românesc.

Desigur, perseverarea în această stare va conduce la o consecință extrem de gravă, adică la desinteresarea unui factor esențial, a marelui public, al acelui conglomerat care cu sacrificarea — de multe ori — a ultimei lăscăi, contribue în mod real la susținerea acestei utile opere.

A mai reveni NOI asupra importanței hipismului, este inutil întrucât punctul nostru de vedere l-am spus răspicat de nenumărate ori.

Socotim acum că a venit momentul ca, în mod cinstit și conduși numai de preocuparea „unui mai bine" — să-și spună părerea în mod public, toți factorii cari au datoria s'o facă.

In acest scop „Universul Sport" a luat hotărîrea să purceadă la deschiderea unei vaste anchete la care să răspundă: CRESCATORII, PROPRIETARI, JUCATORI ȘI CHIAR CONDUCATORI AI DESTINELOR HIPISMULUI. Solicităm de aceia — luându-ne obligația să publicăm în măsura în care spațiul ne va îngădui — răspunsurile la următorul chestionar:

Pentru jucători:

A. Ce gen de alergări preferați (galop sau trap) și de ce?

B. Care este genul de cursă preferată (handicap, grupă, condiție, etc.)?

C. Cum vedeți că ar trebui întocmit programul alergărilor?

D. Care sunt măsurile ce propuneți pentru ameliorarea situației de astăzi?

Pentru: crescători, proprietari, profesioniști și eventual diriguitori:

A. Sunteți mulțumiți de actualul stadiu al alergărilor?

B. Sunteți pentru sau contra (și dece?) politicei de importații de valoare din străinătate?

C. Cum trebuesc alcătuite programele spre a corespunde actualelor necesități?

D. Ce propuneți pentru a se ajunge la situație mai bună?

Suntem siguri că din discutarea obiectivă a acestor puncte și de toți factorii de mai sus, vor ieși lumini noui, lumini care să conducă la schimbarea situației actuale. Suntem siguri că deschizând această anchetă corespundem unei necesități de fapt și că mai ales, toți cei ce sunt învestiți cu situații de grea răspundere în hipismul românesc, vor găsi în răspunsurile ce vom publica, isvoare interesante de inspirație, isvoare născute din doleanțele unor factori vitali ai hipismului.

Niki Mihail Burillianu

UNDE MERGEM ?

In coloanele unui ziar de seară, apărut ieri în Capitală, găsim cu titlul mare, exagerat de vizibil, un articol intitulat: „EXCROCHERIE CU CAII DE CURSE".

Iată despre ce este vorba în acest articol pe care îl reproducem cuvânt cu cuvânt:

EXCROCHERIE CU CAII DE CURSE

Un cal care n'a vrut să iasă câștigător a adus banda la Parchet

Terenurile de curse au fost din totdeauna locul unde se puneau la cale „lovituri", excrocherii și altele de acelaș gen, de către indivizi ce mișună prin partea locurilor în căutarea de naivi sau noroc.

Miile de cazuri mărunte întâmpinate pe câmpurile de curse nici nu se mai aduc la cunoștință.

Păgubașii se mulțumesc cu lecția ce le-a fost servită, iar „gangsterii" — există oare vre-un alt termen? — prind curaj și încearcă lovituri mai mari, până când — inevitabil — ajung pe mâna justiției.

D. căp. Alexandru Corbeanu a introdus la parchet o interesantă reclamație împotriva unor indivizi cari, uzând de un truc cunoscut, au isbutit să-i „ciupească" vreo opt mii de lei.

Dar să expunem faptele.

Zilele trecute, d. căp. Corbeanu a primit vizita a trei inși. Unul s'a recomandat jockeu, al doilea antrenor, iar al treilea — mai pretențios — proprietar de cai la curse.

Cei trei îi propuneau d-lui căpitan Corbeanu o afacere „surâzătoare": prin legăturile ce le aveau la grajduri puteau face ca un „cal" al lor — dinainte desemnat — să iasă câștigător, iar atunci o sumă minimă jucată pe acest cal, i-ar îmbogăți.

Intrebați dece nu fac afacerea singuri, cei trei au răspuns că nu au bani pentru a „cumpăra" jockeii adverși ca să nu „forțeze".

D. căpitan Corbeanu n'a părut însă convins de afacere și a refuzat-o.

Peste câteva zile, cei trei s'au prezentat din nou și au stăruit. In cele din urmă, d. căpitan Corbeanu avansându-le suma de opt mii de lei în două rate.

Bineînțeles, că în cursa alergată calul cu pricina a sosit ultimul, abia trăgându-și sufletul.

Reclamați parchetului, d. procuror Odăgescu a descoperit identitatea celor trei cari sunt: Reiss Aurel din str. Vintilă nr. 7; Lazăr Goldner din str. Nerva Traian nr. 69 și Ernest Braniteanu. Aceștia n'aveau comun cu câmpul de curse decât „loviturile" pe care le încercau din când în când și dintre cari ultima le-a fost fatală.

D. procuror Odăgescu i-a trimis direct în judecată pentru excrocherie.

Desigur că toți cei ce au citit rândurile de mai sus au simțit o mare amărăciune, întrucât se tinde — și dece n'am spune-o — a se transforma sportul în industrie.

Degajă acest articol o problemă extrem de gravă și care se cere că mai curând soluționată.

Este vorba adică, de o serie întreagă de persoane care în marginea alergărilor de cai fac — și de multe ori cu rezultate concrete — o serie de malversațiuni care numai bine nu pot face prestigiului alergărilor dela noi.

In repetate rânduri am semnalat aceste lucruri și desigur că, dacă vocea noastră ar fi fost auzită, nu s'ar mai fi ajuns să putem citi relatate asemenea fapte și nici noi n'am mai fi fost siliți să reluăm o problemă ce numai plăcere nu ne poate face.

Este vorba adică, de îndepărtarea depe câmpurile noastre de curse a multor persoane care nu vin decât în vederea realizărei unor afaceri ce — precum se vede — se încadrează perfect în texte de lege.

Dar, pe cât este de adevărat că problema nu este nouă, pe tot atâta este de adevărat că nu s'a făcut nimic până acuma pentru o bună soluționare a ei.

Se impune, în mod categoric, INDEPARTAREA PENTRU TOTDEAUNA depe hipodromuri a tuturor celor cunoscuți ca făcând afaceri.

Să se interzică definitiv accesul pe hipodrom al celor a căror prezență nu face altceva decât să falsifice rezultatul curselor.

Să se interzică comerțul biletelor de event și să se desființeze book-meekeria clandestină.

Sunt tot atâtea puncte ce se cer imediat soluționate.

N. B.

Program definitiv

FLOREASCA
Luni 15 August

Pr. RAMAZURI 1000 m.
Grupă 15.000 lei

1000 Brenn, Rama II, Răsura, Floarea, Tava, Cina, Barza, Grozava, Olga, Isvor, Musculița, Dolly B., Eol, Năvalnic, Columbus.

Pr. RAMNICUL SARAT — 1600 m.

Grupa E — 16.500 lei

1600 Pacahantos, Du-te, Petruș, Ducessa, Centaur, Izma, Duda, Bruma II, Sonia Worthy, Vântișor, Catinca, Curier, Talaz, Bunel, Uța, Ezer Jö, Casatca, Ninon.

Pr. ROSIEȘTI — 1500 m.
Handicap — 16.500 lei

1500 Santuzza
1520 Lin, Peter Volo
1540 Dacia
1560 Flăcău, Desiș
1580 Crăiasa
1620 Diadia Lul.
1640 Peter Gordon, Va-ta
1660 Sorana, Extra, Aluniș
1680 Arvuna, Elena, Bețiv, Dâmb
1700 Dor de Dună.
1760 Mohor.

Pr. RACACIUNI 2000 m.
Handicap — 15.000 lei

2000 Mârțoaga, Sam Worthy, Farsa
2020 Avanti III
2040 Lancia
2060 Valona
2100 Mura, Izma
2120 Makrele, Pinkerton.
2140 Elixir, Busuioc.
2160 Kamaa.
2180 Bruma II, Ciclop, Pacahantos, Sonia Worthy
2200 Ducesa.

Pr. TORINO — 2200 m.
Condiție — 27.000 lei

2220 Kanada, Sam Worthy, Katy Caid.
2240 Naplopo, Nation.
2260 Trixie, Joppa Hannover
2280 Roland D.

Pr. TOPAZE — 1600 m.
Condiție — 21.000 lei

1580 Dorka
1600 Leu.
1620 Hercegnö, Vivat, Vântișor, Leona.
1640 Bonzo, Dora Stroeva, Rugina
1660 Venezia, Kismet, Lucifer II
1680 Primrose, Prokator, Edith, Fama, Anny Worthy, Rosalinde, Viitor.
1720 Voraus, Pock.

Pr. TREI SCAUNE. — 1000 m.
Condiție — 21.000 lei

1000 Floare, Grozava, Olga, Călin, Năvalnic.
1020 Rama II, Draga Mea, Columbus
1060 Gaby M.

Pr. TARGOVIȘTE. — 2000 m.
Condiție — 15.000 lei

2000 Primăvara.
2020 Flăcău, Lin.
2040 Crăiasa.
2060 Diadia Lul.
2080 Ștrengar, Elena, Cavaler.
2100 Furor, Hollo.
2120 Dâmb.
2140 Domnița Harry, Candriu,

Pr. TURDA. — 2200 m.
Record — 24.000 lei

2240 Pandur, Centaur, Curier.
2260 Ben Hur

CONCURSUL HIPIC DELA SIBIU

— 2, 3 și 4 Septembrie a. c. —

In zilele de 2—3 și 4 Septembrie, va avea loc la Sibiu un mare concurs hipic al cărui program complet este următorul:

Programul concursului

1. Proba de dresaj categoria „A"

Deschis amazoanelor, ofițerilor și gentlemanilor, conform titlului din Regulamentul general al F. E. R. ex. 1938.

Premii în valoare de Lei 10.000.

Taxa de înscriere Lei 50 de cal.

2. Proba de dresaj categoria „B"

Deschis amazoanelor, ofițerilor și gentlemanilor, conform titlului III din Regulamentul general al F. E. R. e-. 1938.

Programul mișcărilor cat. „B" de dresaj conform anexei No. 2 din Regulamentul general al F. E. R. ex. 1932 cu corecturile.

Premii în valoare de Lei 7.000.

Taxa de înscriere Lei 35 de cal.

3. Parcurs de precizie începători „I"

Deschis amazoanelor, ofițerilor și gentlemanilor. Călăreții câștigători în categ. „M", „G" sunt excluși.

Caii cari nu au câștigat mai mult de Lei 5.000. Fără handicap. Maximum 10 obstacole; înălțime maximă 1,10 m., lărgime maximă 3,00 m.

Viteză minimă de 300 m.

Penalizări tabela 1 Barema A.

Premii în valoare de Lei 10.000.

Taxa de înscriere Lei 50 de cal.

4. Parcurs de vânătoare ușoară „U"

Deschis amazoanelor, ofițerilor și gentlemanilor. Caii cu vârsta de cel puțin 6 ani împliniți, cari n'au câștigat în cariera lor mai mult de Lei 15.000.

Handicap I Lei 8.000.

Handicap II Lei 12.000.

Maximum 12 obstacole; înălțimea maximă 1,20 m., lărgimea maximă 4,00 m.

Viteză minimă 375 m.

Penalizări tabela 2 Barema A.

Premii în valoare de Lei 10.000.

Taxa de înscriere Lei 50 de cal.

5. Parcurs de precizie mijlocie „M"

Deschis amazoanelor, ofițerilor și gentlemanilor. Caii cu vârsta de cel puțin 6 ani, cari au câștigat în toată cariera minimum Lei 10.000 și maximum Lei 60.000.

Handicap I Lei 25.000.

Handicap II Lei 35.000.

Handicap III Lei 50.000.

Maximum 16 obstacole; înălțime maximă 1,30 m., lărgime 4,00 m.

Viteză minimă 400 m.

Penalizări tabela 2 Barema A.

Premii în valoare de Lei 15.000.

Taxa de înscriere Lei 75 de cal.

6. Parcursul vânătoare grea „G"

Deschis ofițerilor și gentlemanilor. Caii cu vârsta de cel puțin 7 ani împliniți, cari au câștigat minimum Lei 40.000.

Handicap I Lei 60.000.

Handicap II Lei 90.000.

Handicap III Lei 120.000.

Handicap IV Lei 160.000.

Maximum 20 obstacole; înălțime maximă 1,40 m., lărgime maximă 5,00 m.

Penalizări tabela 2 Barema A.

Viteză 450 m.

Premii în valoare de Lei 20.000.

Taxa de înscriere Lei 100 de cal.

7. Parcursul forță („S") Cupa challenge

Deschis ofițerilor și gentlemanilor. Caii cu vârsta de cel puțin 7 ani împliniți, cari au câștigat mininmum Lei 40.000 fără Handicap, 6—8 obstacole: înălțime 1,30—1,60 m.

Viteză 300 m. pe minut.

Penalizări tabela 1 Barema A.

Premii în valoare de Lei 20.000.

Taxa de înscriere Lei 100 de cal.

Cupă oferită de d. General C. Comănescu, câștigată în 1930 de d. cpt. Chirculescu cu calul Gascony; în 1931 de d. lt.-col. Berlescu cu calul Krackk; în 1932 de d. lt.-col. Constantinescu V. cu calul Arta; în 1933 de d. lt. Tudoran cu calul Zefir I; în 1934 de d. cpt. Rang cu calul Dante; în 1935 de d. lt. Maxim cu calul Artist.

8. Parcursul american „S"

Deschis amazoanelor, ofițerilor și gentlemanilor. Călăreții în categoriile „M", „G", „S" sunt excluși. Caii cari nu au câștigat mai mult de Lei 5.000.

Maximum 12 obstacole, înălțime 1,10 m., lărgime maximă 3,00 m. Viteză minimă 300 m. Parcursul se va efectua în continuare până la săvârșirea primei greșeli sau până la împlinirea timpului în 3 minute.

In caz de ex-aequo pentru acelaș număr de obstacole și timp, se va face baraj obligatoriu în timp pe un parcurs limitat.

Premii în valoare de Lei 10.000.

Taxa de înscriere Lei 50 de cal.

9. Parcursul american („S")

Deschis amazoanelor, ofițerilor și gentlemanilor. Deschis tuturor cailor.

Maximum 12 obstacole: înălțime 1,30 m., lărgime 3,50 m. Viteză minimă 300 m.

Premii în valoare de Lei 15.000.

Taxa de înscriere Lei 75 de cal.

10. Parcursul categoriei pe grupe, „Lupta Regimentelor" (Precizie) Cupa challenge

Se va sări pe echipe de câte 3 călăreți de fiecare corp de trupă, școală sau societate hipică, înălțime 1,20 m., lărgime 3,00. m.

Viteză 300 m.

Premii în valoare de Lei 10.000 și obiecte de artă.

Taxa de înscriere Lei 30 de cal.

11. Parcursul categ. pe grupe „Parcurs cuplu"

Deschis pentru amazoane și călăreți pe orice cal.

12 obstacole înălțime max. 1,10 m., lărgime 3,00 m.

Premii în valoare de artă.

Taxa de înscriere Lei 50 de cal.

12. Premiul „Cupa Cavaleriei"

Parcurs de vânătoare mijlocie pe echipe, executat de 2 ori cu acelaș cal.

Această probă se va desfășura după un regulament întocmit de Inspectorul cavaleriei.

Premii în valoare de Lei 18.000.

Taxa de înscriere Lei 90 de cal.

13. Expoziție și târg cai de călărie

In ziua de 2 Septembrie 1938, începând dela orele 10 se va ține o expoziție și târg de cai de călărie pe terenul de concurs.

In foaia de înscriere se vor indica: sexul, rasa de origină, părul, vârsta, eventuale premii la diferite probe hipice pentru care este apt precum și prețul de vânzare.

Acest târg de cai este publicat în ziarele din țară.

Dispozițiuni generale

1. Programul celui de al șaptelea Concurs Hipic Național al Clubului Călăreților din Brașov, a fost întocmit în conformitate cu Regulamentul General al Federației Ecvestre Române apărut în 1938 și se va desfășura aplicându-se întocmai prevederile acelui Regulament.

2. Inscrierile însoțite de taxă vor trebui să fie primite până în ziua de 21 August 1938 pe adresa:

Andrei Hazay, Brașov, str. Regina Maria nr. 68

Inscrierile se fac prin formularul prescris în Regulamentul „Anexa Nr. 4" și anume pentru fiecare cal și probă separat.

3. Se atrage atențiunea amazoanelor și persoanelor civile concurente asupra obligativităței autorizațiunilor (licențe) de gentleman sau amator pe care trebue să le solicite din vreme FER pe formulare „Anexa Nr. 1" din Reg. F.E.R.

4. Comitetul organizator are facultatea de a modifica condițiunile prevăzute în prezentul program pentru a mări sau micșora premiile, precum și de a schimba ordinea probelor în vederea unei bune reușite a concursului.

Dela data de 29 August se găsește un delegat al societății, de recunoscut printr'o bandă alb-albastră la mână, în localul poliției gării, care va da informațiunile necesare. Ingrijitorii cailor vor fi instruiți să se ducă la gară pentru a da ajutor la debarcarea cailor și transportarea bagajelor.

6. Comitetul organizator nu răspunde de accidentele călăreților, cailor și personalului de grajd.

7. Caii participanților se adăpostesc în cazarma Regimentului 41 Artilerie în grajduri pregătite în acest scop.

8. Participanții sunt obligați a se prezenta la Secretariatul Concursului până în ziua de 1 Septembrie, ora 19 pentru a primi numere de ordine și instrucțiuni.

Secretarul concursului: d. dr. Alfred Witting cu începere din ziua de 31 August, ora 8, pe terenul concursului str. Iuliu Roemer Nr. 1.

SPORTURI PE APA

Mâine încep campionatele naţionale de nataţie

La campionatele naţionale de nataţie, cari se dispută la Sibiu în zilele de 14, 15 şi 16 August 1938, ia parte un strâns dar bun mănunchi de înotători.

Numele unor concurenţi ca: Puellock, Kelemen, Aranyosi, Bekeş, Hertz, Stubbe, Slăvescu, Puşcaşu, Jan Bart, Bohunischi, d-na Ballo, etc., constitue o chezăşie.

Luptele pentru primele locuri vor fi viu disputate şi multe recorduri doborîte.

In zilele desfăşurării campionatelor naţionale, Sibiul va îmbrăca haină de sărbătoare. Se contează pe un record de asistenţă..

Programul campionatelor naţionale de natatie:

ZIUA I-a DUMINICA 14 AUG. 1938
ora 10
100 m. liber doamne
100 m. liber domni
200 m. brasse doamne
4 × 200 m. liber domni
50 m. liber doamne.

Ora 16
100 m. brasse domni
100 m. spate doamne
Sărituri obligatorii.
4 × 100 m. liber doamne
1500 m. liber domni
3 × 100 m. mixt domni.

ZIUA II-a LUNI 15 AUG. 1938
ora 10
100 m. liber domni (finala)
400 m. liber doamne
200 m. brasse domni
100 m. brasse doamne
400 m. liber domni.

ora 16
200 m. liber domni
Sărituri libere
3 × 100 m. mixt doamne
4 × 100 m. liber domni.

Ziua III-a Marţi 16 August este rezervată matchurilor de polo pe apă.

Vor fi 14 întâlniri.

FL. I. BRATAN

După campionatele regionale

Viforul Dacia

se situiază în fruntea cluburilor din Capitală

Secţia de natatie a clubului „Stadiul Român" de sub preşedenţia d-lui arh. Eugen Popescu, având concursul d-lui Al. Pretorian, primar delegat al primăriei sec. II Negru, a reuşit a organiza impecabil, campionatele regionale.

Este pentru prima oară când o grupare din Capitală îşi asumă această răspundere.

DESPRE LOTUL GRUPARILOR CONCURENTE

In fruntea grupărilor, se situiază Viforul Dacia, care datorită d-lor V. Cotina, T. Kronz şi antreonrului federal Szabo, a reuşit să-şi formeze un mănunchiu de înnotători imbatabili în regiune. D-nii M. Ballo, S. Rex, Agya S., T. Georgescu, I. Slăvescu, Roşcaşu, Levita, Juniori Protopopescu şi Georgescu sunt elemente cari cu mai mult antrenament ar scoate timpuri record.

Proaspăta secţiune de natatie a polisportivului club „St. Român", prin speranţe şi prin rezultatele excelente obţinute se instalează în locul imediat următor Viforului Dacia.

D-nii Eug. Popescu, H. Ionescu, G. Bedros şi instructorul grupărei, Brătan, s'au interesat deaproape de copii, dând la iveală în campionate nume noi ca I. Lenuş Stoffran, V. Andrei, B. Loţi, Blănaru, etc.

Înotătorii din vechea gardă, Hârjescu, Brătan, C. Savu etc. s'au comportat cât se poate de bine, clasându-se în fiecare probă unde au concurat.

C. N. R., gruparea d-lui dr. Siligeanu a dominat în lotul femenin, unde are elemente cu reale aptitudini, ca d-nele Gotlicher, B. Wexler, Lőbel etc. şi care antrenate, vor putea obţine timpuri excepţionale.

Tânăra grupare „Tirul", datorită lui G. Russu un tânăr talent, a câştigat două campionate regionale.

Din juniori, remarcăm pe Bruno Rotter şi O. Lachner.

Urmează apoi Sp. studenţesc, Metropola şi C. F. R.

Jean Bart (Sp. St.) a rămas acelaşi înotător din trecut.

A câştigat cursa de 200 m. brasse în stil impresionant şi antrenat, va face timpuri bune.

Popescu (Metropola) e un tânăr cu reale calităţi care se relevă pe zi ce trece.

A câştigat proba 1500 m. domni, într'un timp bun, pentru început.

C. F. R. n'a pus în luptă decât pe fraţii Vasiliu cari, puţin pregătiţi, n'au corespuns,

Păcat că acest club, care a fost fala natatiei bucureştene se complace într'o asemenea somnolenţă.

In general, natatia din Capitală este în plin progres, promiţând că în viitor să anihileze hegemonia ardelenilor.

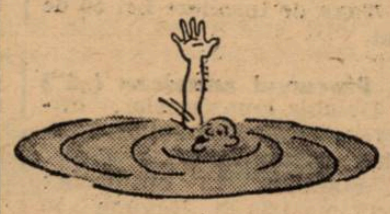

Reprezentanţii Clujului pentru campionatele naţionale de natatie

CLUJ, 11, (prin telefon). — *Următorii înnotători din localitate vor face deplasarea la Sibiu în vederea campionatelor naţionale de natatie.*

Sărituri: *Hanko (U.).*

100 m. Tira: *(U) şi Czimas (C. A. C.).*

Ştafetele de 4×100 şi 200: *C. A. C.*

1.500 m.: *Iordache (C. A. C.).*

Pentru probele femenine: *domnişoarele Bereczkei şi Serényi.*

Polo pe apă: *C. A. Cluj şi „U" (pe cont propriu).*

OINA

Duminică 14 August se vor desfăşura la Bolintinul din Vale

concursurile inter-comunale de oină

Dumnică 14 August crt., se vor desfăşura în comuna Bolintinul din Vale (27 km. depărtare de Bucureşti) anualele concursuri de oină între echipele comunale învecinate.

Organizarea aparţine societăţii sportivo-culturale „Indrumarea" din Bolintinul din Vale.

INSCRIERI

Până în prezent s'au înscris echipe din comunele: Joiţa (tabăra de muncă) Bolintinul din Deal, Ogrezeni, Bălăşoeni, Crevedia, Tântava, Brezoaia precum şi echipele militare ale regimentului 1 Grăniceri, 8 Grăniceri, 1 Transmisiune, Antiaeriană şi echipele bucureştene P. T. T., Gloria Bc., Cotroceni şi Turda.

CUM SE VOR DESFAŞURA CONCURSURILE

Concursurile de oină se vor desfăşura sub arbitrajul cunoscutului animator şi profesor de gimnastică d. Theodor Georgescu şi ele se vor disputat pe terenul Gimnaziului Industrial din Bolintinul din Vale.

CAZAREA CONCURENŢILOR

In caz că probele nu se vor termina Duminică 14 August, ele se vor desfăşura şi Luni 15 August iar concurenţii vor avea găzduirea în internatul gimnaziului Industrial, în mod gratuit.

Intreţinerea concurenţilor, rămâne în grija şi pe spesele conducătorilor echipelor.

PREMII, CUPE

Societatea culturală „Indrumarea" condusă de d. Vasile Ionescu, preşedinte activ, a făcut un apel notabilităţilor comunei pentru oferirea premiilor.

Astfel, d-nii Ştefan Teodorescu primarul comunei, Dumitrescu directorul gimnaziului şi Vasile Manolache preşedintele de onoare al grupării „Indrumarea", au strâns fondurile necesare premiilor.

Echipei care se va clasa prima, îi vor reveni obiecte în valoare de 1.000 lei, plachete şi diplome.

Celelalte, clasate în ordine, vor primi premii în valori mai mici, diplome şi plachete.

CUPA ZIARULUI NOSTRU

In scop de propagandă şi pentru susţinerea sportului românesc, mai ales când el se adresează echipelor din provincie, ziarul nostru oferă o cupă challenge pe 3 ani consecutivi sau 5 ani alternativi şi ea va fi decernată echipei cu cele mai multe puncte în clasamentul general.

VOLLEY BASKET-BALL

A. S. Constanţa din nou învingătoare

La Constanţa, membrii „Caravanei Nautice" au susţinut o partidă de volley-ball cu fruntaşa locală A. S. Constanţa.

Partida s'a disputat pe terenul S.P.M.-ului şi a atras un număr mare de spectatori care se aşteptau la o partidă de zile mari.

Intr'adevăr, deşi superioritatea localnicilor a fost evidentă, jocul a plăcut, fiind presărat cu multe faze spectaculoase.

Scorul final: 15:3, 15:7, 15:5, putea fi însă mult mai strâns, dacă oaspeţii ar fi avut un antrenament cât de rudimentar.

S'au remarcat dela oaspeţi Anton Vetra şi Mircea Pocnaru Bordea.

Constănţenii au avut cei mai buni jucători în Puiu Belloiu, Victor Gadidov şi Dumitru Belloiu.

A condus cu autoritate d. farm. Sorin Beiu.

A. S. CONSTANŢA-A. S. REX 13:15, 15:5, 15:10

Tot pe terenul S.P.M., s'a disputat Joi 11 August o partidă amicală între A. S. Rex şi A. S. Constanţa.

De data aceasta, jocul a fost mult mai strâns şi spectaculos reuşind să entuziasmeze pe numeroşii sportivi localnici care au asistat la dispută.

A. S. Rex a prezentat o formaţie extrem de bună, ţinând piept într'un mod onorabil elanului „constănţenilor", reuşind chiar să-şi însuşească primul set şi nu i-a lipsit decât rutina pentru a câştiga partida.

Echipele au prezentat următoarele formaţii:

A. S. Constanţa: **Dumitru şi Puiu Belloiu, Gelu Vintilă, Oane Zamfirescu, Titi Lazăr şi Victor Gadidov.**

A. S. Rex: **Ion Jipa, Gex Funogea, Cocenai Boris, Victor Petrescu, Ştefan Atanasiu şi Mircea Goruneanu.**

Cei mai buni au fost: Titi Lazăr, Puiu Belloiu şi Gelu Vintilă dela A. S. Constanţa, iar Mircea Goruneanu a fost cel mai bun dela A. S. Rex.

De asemenea au plăcut prin jocul făcut la fileu, Cocenai şi Funogea.

Partida a fost condusă bine de d. Ştefan Popazu.

LIGA „DOBROGEA" A APROBAT REGULAMENTUL CUPEI „FARMACIST SORIN BEIU"

Luând în discuţie, în ultima sa şedinţă, regulamentul cupei „Sorin Beiu" liga Dobrogea l'a aprobat în unanimitate, împărţindu-l tot odată tuturor grupărilor spre consultare.

Cupa este donată pentru echipele masculine A din regiunea Dobrogea şi va fi disputată în cadrul unui turneu „fulger" în câte două seturi, de fiecare acordându-se câte un punct.

Inscrierile se primesc până în ziua de 15 August, însoţite de o taxă de 60 lei pentru fiecare echipă, fondul rezultat urmând să treacă în patrimoniul „ligei".

Partidele se vor disputa pe terenurile E. F. A., Astra Română şi S. P. M.

Gestul d-lui Sorin Beiu este mai presus de orice laudă, competiţia pe care o organizează având menirea de a răspândi cât mai mult volley-ballul pe litoral.

Tot odată, vor fi verificate şi posibilităţile fiecărei grupări în vederea campionatului care va începe în curând.

ACTIVITATEA DE AZI

Pentru astăzi, afară de numeroasele partide de mică importanţă se vor disputa două întâlniri mai interesante. Prima partidă se dispută...

LA IAŞI

Unde meritoasa grupare gălăţeană „Siretul" susţine primul joc din turneul pe care îl întreprinde în capitala Moldovei cu echipa ateneului „Tătăraşi".

„Siretul" a deplasat în vederea acestor dispute următorul lot de jucători: Corneliu Ştefănescu, Louis Musea, Cioară Alexandru, H. Katz, Cristescu Gh., Vasile Picos, Gh. Drăghiescu şi Mircea Ştefănescu.

Având în vedere că „Siretul" deplasează cea mai bună formaţie, credem că va reuşi în compania „ieşenilor" un joc frumos care să mulţumească spectatorii.

A doua partidă se dispută...

LA CONSTANŢA

...unde A. S. Mamaia întâlneşte pe A. S. Rex.

Matchul se va juca pe terenul S. P. M. începând dela ora 18 sub arbitrajul d-lui Belloiu.

Judecând după frumosul rezultat obţinut de A. S. Rex în jocul cu A. S. Constanţa de Joi, îl instalăm favorit.

Rămâne de văzut dacă rezultatul de pe teren va fi acel prevăzut de noi.

SPECTACOLE

CAPITOL (sală şi grădină): Părinţii de azi şi jurnal cu funeraliile Reginei Maria.
SELECT: Un cântec pentru tine.
SAVOY: Paris şi extravaganta d-şoară Bennett.
TRIANON: Femeia ideală şi jurnal Paramount.
FEMINA (plafonul descoperit): Monumentul indian, (operă completă).
REGAL: Alibiul d-rului Tindal şi complectare.
PALAS BULEVARD: Fantome de vânzare şi Farmecul Boemei.
ROXY: Părinţii de azi şi Jurnal cu funeraliile Reginei Maria.
FORUM închisoarea fără gratii şi Prima iubire.
DACIA: Tragedia unei generaţii şi Gasparone.
AMERICAN: Cântăreţul tristeţei sale, Şedinţă secretă, Funeraliile Reginei Maria.
ATENEUL TEI: Misterele cartierului chinezesc şi Ruleta morţii.
CITY: Paris şi Prinţesa patinajului.
DIANA: O noapte la Operă şi Informatorul secret.
FRANKLIN: Inchis pe timpul verii.
FILANTROPIA (Kiseleff): Dama cu camelii, Juanita şi Funeraliile M. S. Regina Maria.
FLORIDA: Petru cel Mare şi In slujba inamicului.
ILEANA (sala şi grădina) Str. Avrig 1: Pentru viaţa unui om şi O aventură în Spania.
MARNA: Visuri zdrobite şi O tragedie în zăpadă.

Citiţi

UNIVERSUL LITERAR

CICLISM

40 de înscrieri pentru cursele de mâine

Mâine vom avea bogată activitate ciclistă, în Capitală, — atât după amiază cât şi de dimineaţă.

Adică toată ziua se va face ciclism.

Şi, credem, se va face sport de bună calitate, datorită participanţilor, al căror nume îl dăm mai jos.

Faptul nu poate ri decât îmbucurător.

Regia zilei o deţine „F. R. S. C".

DE DIMINEAŢA

Activitatea de dimineaţă va decurge după cum urmează :

Cursele de viteză, una pentru categoria 1-a şi II-a, iar cealaltă pentru categoria 3-a şi începători se vor disputa pe şos. Buzdugan şi Jianu, între statuia Aviaţiei şi Lacul Floreasca.

— Adunarea concurenţilor va avea loc la statuia Aviaţiei de pe b-dul Buzdugan, între orele 6 jum. şi 7, plecarea în curse dându-se la ora 7 şi jum.

— Cursele de viteză se vor disputelor care se vor desfă- repechaj şi finale, cu două mâneci.

DUPA AMIAZA

Câmpul de activitate va fi mutat, doi, trei kilometri mai încolo, Băneasa fiind teatrul disputelor care se v adesfăşusura în modul următor :

— F. R. S. C.-ul organizează în cadrul serbării asociaţiei sportive Băneasa, o cursă pe un circuit închis de cinciture deschis alergătorilor de categoria 3-a începători, licenţiaţi pe anul 1938.

— Traseul este următorul: satul Băneasa — şos. Kiselef — Hipodrom — şoseaua Târgovişte, cu sosirea în b-dul Ferdinand (satul Băneasa) după al cincilea tur (5 km. 600 un tur).

— Adunarea concurenţilor se va face la ora 3 jum. în faţa aeroportului, plecarea dându-se tot din faţa aeroportului.

PARTICIPANTII

Beckman Ion, (Al. Mar.).
Giordani Carlo (ACSA).
Ionescu Alex. (ind.).
Nicolae Dragomir (Mtr.).
Pantazescu D., (Mtr.).
Tudose Const., (Pr. Nic.).
Teodorescu Cr., (Pr. Nic.).

CONST. TUDOSE

Norhacian B., (Pr. nic.).
Dinu Stefan (ASPIM.).
Steinhardt Mihail (ASPIM).
Mazilu Nic., (SPIM.).
Verona Pierre, (A. M.).
Florin Ştefan.
Vintilescu Cor., (ind.).
Georgescu Gh. (nd.).
Gârlan Radu (ind.).
Tâlmaciu Dum., (A. M.).
Ionescu Virgil (ind.).
Răduţă Gheorghe (ind.).
Boroneaţă Gh., (Mar.).
Chiriţă oCnst. (V. C. P.).
Stroescu Ion, (Mtr.).
Dina Gheorghe (Pr. Nic.).
Fufă Ale., (Pr. nic.).
Ghica Petre (Pr. Nic.).
Crăciunescu Gh. (P. Nic.).
Ştefănescu Al. (Pr. Nic.).
Dimitriu Gh. (Pr. Nic.).
Pustai Ion (ASPIM).
Dumitrache Şt., (ASPIM).
Machalber Mircea (V. D.).
vBulgaru Nic., (V.D.).
Niculescu Marin (VD.).
Ulesteanu Const. (VD.).
Iacob Const. (VD.).
Borş Ştefan (VD.).
Ignatovici Dum. (VCR.),
Moeketsch G., (VCR.).
Engelbetrechtr Verner (VCR.).
Boer Carol, (VCR.).

Aceşti 40 alergători vor participa şi la cursa din Băneasa.

Amatorii au început

să-şi facă apariţia, oferind premii pentru „Turul României"

Primim la redacţie, din partea d-lui Andrei Enescu, domiciliat în Bucureşti Bd. Elisabeta 34, o scrisoare prin care d-sa ne aduce la cunoştinţă următoarele:

Dacă „Turul României" se va organiza şi traseul va cuprinde trecerea prin Bazargic — Ceatalar — Teke — Balcic, — d. Enescu, oferă un premiu de 10.000 lei (zece mii) primului sosit pe plaja Teke.

Premiul urmând să se numească „Sfânta Varvara".

Apreciem iniţiativa d-lui Enescu şi nu ne îndoim că s'ar mai găsi mulţi alţi care să imite acest frumos gest, dar, — spre regretul nostru şi desigur şi al d-sale, — îl informăm că încă nu s'a găsit nimeni care să-şi asume greaua sarcină a regiei unei asemenea competiţiuni.

Şi apoi, este foarte puţin probabil, — chiar dacă s'ar organiza „Turul", — ca traseul să comporte ruta Bazargic — Balcic, deoarece drumurile dobrogene sunt mizerabile, iar traseul Balcic— Constanţa, impracticabil.

In cazul acesta, este foarte probabil şi firesc să se renunţe la trecerea prin Teke, cu toată minunăţia celebrei văi a Batovei.

Totuşi înregistrăm cu plăcere gestul frumos de bun român al d-lui Enescu.

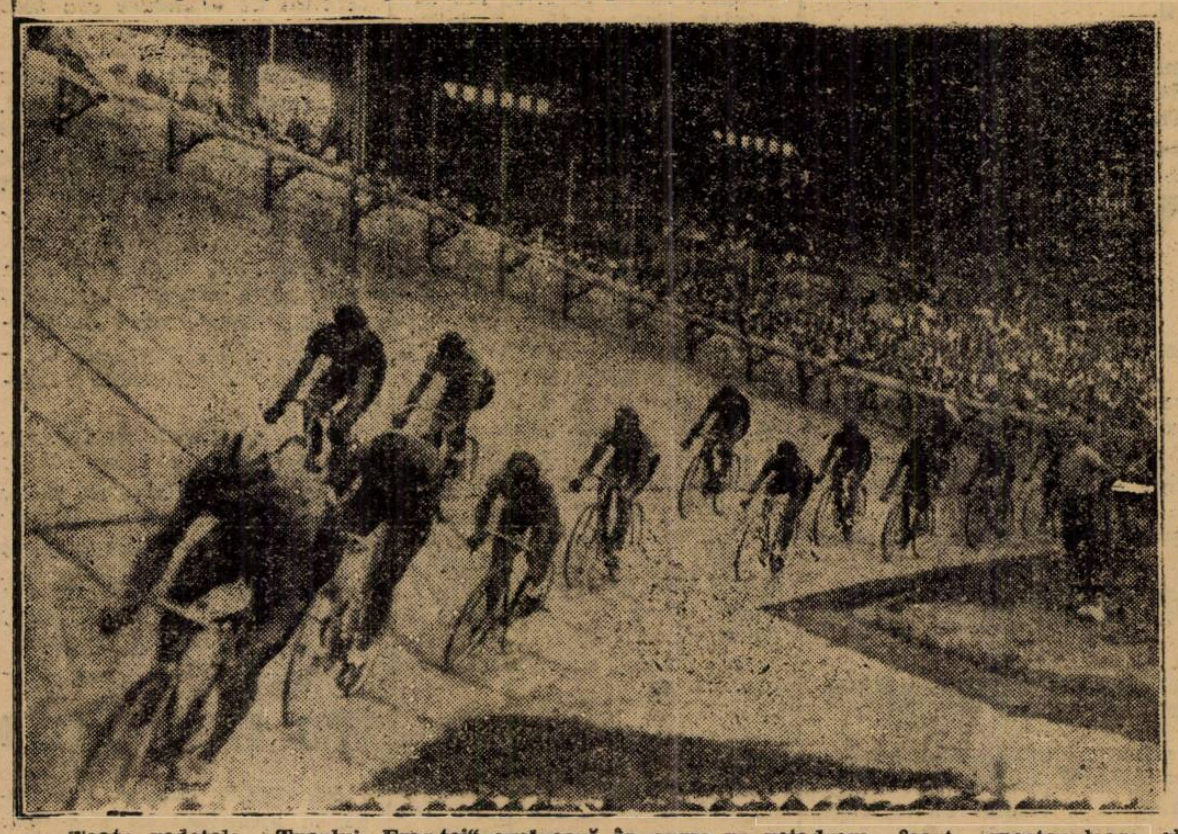

Toate vedetele „Turului Franţei" evoluează în curse pe velodrom, foarte spectaculoase şi foarte... remunerative

„Turul Elveţiei"

VALETTI

a câştigat şi etapa 4-a, apărând drept câştigător probabil al „Turului"

Gallien a abandonat

Etapa 4-a desfăşurată între Bellinzona—Sierra pe o distanţă de 198 km., a fost cea mai dură etapă, ea corportând escaladarea piscurilor Saint-Gothard (2095 m.) şi Furka (2.436 metri).

CLASAMENTUL ETAPEI

1. VALETTI a parcurs 198 km. în 6 ore 28 m. 10 s., cu o medie orară de 33 km. 600 m.
2. Amberg, 6 ore 31 m. 25 s.
3. Zimmerman, 6 ore 32 m. 7 secunde.
4. W. Bucwalder, 6 ore 38 m. 15 s.
5. Mersc.
6. Wyss, 6 ore 43 m. 30 s.
7 Heindrick
8. Hartmann.
9. E. Bucwalder.
10. Blattman, 6 ore 44 m. 38 s.
11. Del Gancia 6 ore, 45 m. 8 s.
Francezii Vietto, 6 ore, 57 m, 38 s. Bettini, 7 ore 6 m. 45 s.

Au abandonat: Storme, Kijewski, Bauhz, Geyer, Gallien, M. Clemens, Verveer, Besana.

CLASAMENTUL GENERAL

1. VALETTI 24 ore 12 m. 4 s.
2. Marsch, 24 ore 17 m. 19 s.
3. Canavesi, 24 ore 24 m. 14 s.
4. W. Buchwalder, 24 ore 25 m. 1 s.
5. Amberg, 24 ore 26 m. 9 s.
6. Zimmermann, 24 ore 29 m. 59 s.
7. Del Cancia, 24 ore 33 m. 2 s.
8. Hendrickx, 24 ore 33 m. 44 s.
9. Cecchi, 24 ore, 33 m. 46 s.
10. Perret, 24 h. 39 m. 16 s., etc.
Francezii — 24. Vietto, 25 ore 3 m. 12 s.; 38. Bettini, 25 ore 38 m. 1 s.

CLASAMENTUL PE NAŢIUNI

1. Italia.
2. Elveţia.
3. Belgia.

In luna Septembrie se vor putea organiza reuniuni pe pista dela Belu care va fi complect refăcută

In acest sfârşit de sezon, sau când perspectiva organizării unor competiţiuni de lung kilometraj şi de răsunet, apare foarte, foarte puţin posibilă, un fapt a început să se impună: cursele de iuteală.

Cândva în gustul publicului şi mult savurate, ele cunoscând chiar o vogă de frumoase promisiuni, alergărilor acestea însă, le-a fost dat să înregistreze un accentuat declin,—aproape o totală lipsă de activitate în actualul sezon.

Abea de câteva zile ele sunt larăşi la ordinea zilei, problema înfiinţării unui velodrom fiind din nou în discuţie, ca una de o mare însemnătate în existenţa pedalei noastre

Dar până la înfiinţarea unui velodrom nou, modern, după toate regulile technicei de ultimă oră, şi în genul celor din Occident, — găsim necesar să subliniem că ideia reparării, refacerii celor două piste existeate este tot ce poate fi mai lăudabil, existenţa unei piste chiar aşa cum sunt cele pe care le avem constituind un preţios mijloc de propagandă pentru sportul pedalei.

PISTA DELA BELLU VA FI COMPLECT REFACUTA

Cunoscând starea pistei dela Bellu ne-a surprins profund că unele ziare s'au grăbit să afirme că peste şase zile se va putea alerga. Astfel fiind, după ce am fost la faţa locului, ne-am adresat şi cunoscutului sportiv Emil Tănăsescu, — diriguitor al formaţiei „ACSA", — care ne-a dat următoarele lămuriri.

După indicaţiile specialistului care a fost la faţa locului în vederea începerii lucrărilor, pista are nevoe de o radicală transformare ceeace necesită câteva săptămâni de lucru. Cum lucrarea, este aproape cert, va începe până la finele săptămânii viitoare, adică înainte de 20 August, este foarte posibil ca prima reuniune ciclistă să se desfăşoare pe pista renovată după o lună dela începerea lucrărilor.

Faptul nu poate decât să bucure pe toţi iubitorii curselor pe pistă şi dacă pe urma dela Belu se vor organiza frumoase reuniuni contribuind la redresarea unui sport, oropsit în ultima vreme, apoi aceasta se va datora grupării „ACSA" şi în mare măsură inimosului susţinător ai secţiunii ciclişti, d. Emil Tănăsescu.

Ca să se ştie

Am ţinut să dăm lămuriri asupra unui „caz" pentru a ne respecta cititorii şi prestigiul acestei rubrici. Insă adăogăm că nu am intenţionat şi nici nu intenţionăm să polemizăm cu cineva, sau să lungim discuţia.

In concluzie, considerăm discuţia închisă, înţelegând să ne întrebuinţăm timpul şi spaţiul, cu alte chestiuni mai importante, serioase şi utile.

ROŢI ŞI PEDALE

„Grupări mari, realizări mici şi grupări mici, realizări mari".

„Recordul orei în România";

„Cum poate fi redresat ciclismul ?";

„Ciclismul, un sport neînchipuit de costisitor".

Iată o parte din seria de articole pe care vom începe s'o publicăm privind problemele sportului ciclist.

*

Dar se pare că „acsiştii" geloşi pe „viforişti" şi „principişti", anunţă grabnica refacere a pistei dela Bellu.

Admirabil, căci pedala nu va avea decât de câştigat.

ATLETISM

ASTAZI INCEP LA PREDEAL

marile concursuri naţionale de atletism

Participă cei mai buni atleţi din ţară

Lista concurenţilor. Programul şi ordinea probelor

Astăzi va începe pe stadionul batal. IV V. M., cel de-al zecelea concurs naţional de atletism al Clubului Sportiv Predeal.

In mişcarea atletică românească, manifestaţia de la Predeal s'a înscris la un loc de frunte.

Prin amploarea cu care este organizată, prin importanţa, ei sportivă, această reuniune a câştigat de mult interesul publicului şi atenţia cluburilor şi a atleţilor.

Astăzi ca şi în anii trecuţi reuniunea dela Predeal se prezintă sub cele mai frumoase auspicii.

Din punct de vedere pur sportiv, concursul va întruni cu adevărat elita atletismului românesc.

Printr'o selecţiune severă — chiar poate prea severă — organizatorii au limitat numărul concurenţilor, astfel că fiecare probă va constitui un prilej de lupte disputate cu îndârjire.

Din punct de vedere al organizării, d. colonel Grigoriu şi harnicii ofiţeri ai batal. IV V. M., ţin să prezinte şi în acest an, concursul sub cele mai frumoase auspicii.

Pregătirile făcute sunt o garanţie că reuniunea de astăzi şi mâine, va însemna un frumos succes pentru Clubul Sportiv Predeal şi pentru atletismul românesc.

INSEMNATATEA CONCURSULUI

Din punct de vedere pur sportiv, concursul de astăzi prezintă un deosebit interes.

Probele de astăzi şi mâine, ne vor edifica asupra formei atleţilor români înaintea Campionatelor naţionale. Examenul dela Predeal este destul de sever, în special la alergări, unde clasa concurenţilor este apropiată. Regretăm că pista dela Predeal nu are mai mult de patru culoare.

Să sperăm că timpul va fi favorabil şi va contribui astfel la reuşita deplină a acestui concurs, aşteptat cu atâta interes de amatorii sportului nostru atletic.

CUM SE VA DESFAŞURA PRIMA ZI A CONCURSULUI

In programul zilei de astăzi, figurează câteva probe interesante; credem însă că organizatorii au făcut o greşală programând pentru astăzi proba de lungime, care întruneşte un lot numeros şi selecţionat de concurenţi şi au lăsat pentru mâine — care este de fapt ziua importantă, a concursului — proba de triplu salt la care s'au înscris doar câţiva concurenţi.

100 METRI
Seria I

Cristea (Venus), Covaci (C. A. C.), Crăciun (St. R.), Berger (C. A. Recaş).

Seria II-a

Dejenariu (C. A. C.), Liess (S.S.G.B.), Sulioc (Şoimii), Iordache (St. R.).

In proba de sprint, 100 m., lupta se anunţă aprigă, cele două serii vor califica, credem, în finală, pe: Cristea, Dejenaru, Liess, iar al patrulea loc va fi disputat de: Covaci şi Berger.

A indica pe învingător este destul de greu, prin simplă impresie vedem o luptă aprigă până în cele din urmă între: Cristea şi Dejenariu, în care Liess ar putea eventual juca un rol.

800 METRI

Nemeş (St. R.), Ruck P. şi Ruck I. (S.S.G.S.B.), Lazăr, Necula şi Comănescu (V. D.), Fischer şi Brendorfer (S. S G. S. B.), Lăpuşan (Metrop.), Beran (C. A. A.), Twardowski (Vict.), Ahmet (St. R.), Kiss (Ind.).

Cursa de demifond a zilei, va constitui un spectacol de toată frumuseţea.

Vom asista la un duel între:

Lăpuşan (B.), Necula (V. D.), Nemeş (St. R.), Twardovski (Vict.), Kiss (Reşiţa), Brenndorfer. Am enumerat numai o parte din cei mai buni.

Toţi concurenţii din această probă, sunt de forţe egale şi prevedem o cursă care va avea darul să entuziasmeze, pur şi simplu, pe spectatori.

400 METRI
Seria I

Iordache (St. R.), Covaci (C. A. C.), Necula (V. D.), O. Ladislau (C. A. Recaş).

Seria II-a

Nemeş (St. R.), Krupka (Esta Sun), Lazăr (V. D.), Bremzey (C.A.C.).

Seria III-a

Nemetz (C.A.C.), Beran (C. A. A.), Lăpuşan (Metrop.), Siess (S.S.G.S.B.).

La 400 metri, cele trei serii, cuprinzând absolut tot ce are mai bun atletismul românesc, vor fi disputate cu îndârjire.

In seria I-a Iordache se va lupta cu Covaci şi Necula, în seria II-a: Nemeş, Lazăr şi Krupka, iar în seria III-a, cea mai tare, va fi un duel între: Nemetz, Lăpuşan şi Liess.

A indica pe finalişti, este foarte greu, pentru aceasta renunţăm a face un pronostic.

LUNGIME

Lupan, Calistrat, Popovici V. (V. D.), Kreisel (S. S. G. S. B.), Ionescu Şt. (Venus), Ciaclani (Venus), Stoichiţescu (Şoimii), Boranda (St. R.).

La săritura în lungime, în lipsa lui Ionescu Crum, lupta pentru primul loc se va da între: Ionescu Şt., Lupan şi Stoichiţescu.

Incă odată, regretăm că această probă a fost programată pentru astăzi.

Dacă se desfăşura mâine, ar fi fost mai disputată, mai interesantă.

DISC ELENIC

Schullery, Borcoman (C. A. C.), Guran (C.A.B.), Herszeny (C.A.C.), Negru, Mogo, Sava (V. Dacia), Ciaclani (Venus), Marian (V. D.).

La aruncarea discului elenic, Gurău, Herseny, Borcoman, Marian şi Ciaclan sunt cei mai indicaţi să lupte pentru primul loc.

PROGRAMUL DE ASTAZI

Ora 17: 100 m. serii.
Ora 17.15: 800 m. plat.
Ora 17.25: disc stil elenic.
Ora 17.40: 100 m.
Ora 17.50: triplu salt.
Ora 18.20: 400 m.

Preşedinte: Teofil Sidorovici, comandantul Străjii Ţării.

Membrii: Lt.-col. Al. Dumitrescu, N. Mărăscu, maior St. Marinescu, C. Leoveanu, Th. Popovici.

JURIUL TECHNIC

Directorul Reuniunii: **col. I. Grigoriu.**

Judecător arbitru: **Rudy Schmettau.**

Comisari sportivi: **maior adj. Ilie Radu, maior V. Scărneci, prof. dr. H. Cheţeanu, Th. Popovici, Ioan C. Petrescu, Modest Nichifor, C. Cuciaş, Zeno Velceanu.**

Secretar al concursurilor: **locot. Vasile Anghel.**

Arbitru la sărituri: **Al. Konig.**

Secretar la sărituri: **M. Xenocrat.**

Comisar la sărituri: **lt. S. Popovici, sublt. Al. Preda.**

Arbitru la aruncări: **V. Căpăţână.**

Secretar la aruncări: **Th. Lambru.**

Comisari la aruncări: **căp. Ion Mihăescu, sublt. Gh. Mareş.**

Judecător-şef la sosire: **I. Baicu.**

Secretar: **C. Creţulescu.**

Judecători: **lt. G. Holca, lt. L. Lungulescu, lt. Beldescu, lt. Bogdan Basarab.**

Starter: **arh. C. Hârjeu.**

Controlor turnante şi schimb stafete: **sublt. Stankovski, P. D. Popa.**

Delegatul presei: **Th. Ciuncan.**

Delegatul concurenţilor: **locot. Suştreanu Traian.**

Medicul concursului: **dr. Gh. Drăgănescu.**

Petre Havaleţ

a intrat în convalescenţă

Aflăm cu bucurie că Petre Havaleţ, campionul naţional la aruncarea discului, recent operat de apendicită, a părăsit de câteva zile sanatoriul intrând în convalescenţă.

Recordmanul naţional a fost văzut pe Velodrom.

După declaraţiile făcute, el va putea începe antrenamentul pe la sfârşitul lunei.

Deci este posibil să participe la jocurile balcanice.

Alergătorii de viteză nu

vor mai putea greşi plecarea

La federaţia franceză de atletism s'a primit o interesantă invenţie a unui inginer norvegian. Este vorba de un aparat care va împedeca în viitor pe alergătorii de viteză să mai „fure" startul, aparatul în ansamblu este interesant, dar din cauza preţului prea ridicat, 150.000 lei, federaţia franceză a refuzat oferta. Deci, la campionatele Europei, concurenţii vor lua plecarea tot după sistemul actual.

Polonezii învingători în Norvegia

Oslo, 12. — In localitate s'au desfăşurat probele celei de a doua zi şi ultima a matchului atletic dintre reprezentativa Poloniei şi a Norvegiei, polonezii reuşind să învingă la o diferenţă minimă de puncte: 95—93 puncte.

Iată rezultatele technice: 100 m.: Zaslona (P.) 10 s. 7; 400 m.: Gassowky (P.) 49 s. 2; 1500 m.: Stanszewski (P.) 3 m. 54 s. 2; 110 m. garduri: Albrechtsen (N.) 15 s. 1; lungime: Hofmann (P,) 7 m. 21; suliţă: Sunde (N.) 64 m.; 10.000 m.: Larsen (N.) 32 m. 28 s. 5; înălţime: Stai (N.) 1 m. 94, ştafeta suedeză: Polonia 1 m. 56 s. 3.

De pe pistă...

La campionatele Olandei s'au înregistrat rezultatele: 100 m. Osendarp 10 s. 5; 200 m. Osendarp 21 s. 6; 400 m. Baumgarten 48 s. 4 (record olandez); 800 m. Boumann 1 m. 55 s. 4; 1500 m. Ruyter 4 m. 07 s.; 5000 m. Zeegers 15 m. 56 s. 5; 110 m. garduri Brasser 15 s. 2; înălţime Sjanjerdt 1 m. 85; lungime Wellerdieck 6 m. 665; triplu salt Peters 13 m. 43; prăjină Hoven 3 m. 695; greutate De Bruyn 14 m. 75; disc De Bruyn 44 m. 14; suliţă Lautkeveld 61 m. 86; ciocan Houtzager 49 m. 32.

*

Iată acum cele mai bune performanţe reuşite în campionatele Estoniei:

100 m. Tomasalu 10 s. 9; 200 m. Kalam 23 s. 1; 800 m. Veetõusme 1 m. 57 s. 3; 110 m. garduri Talmre 15 s. 7; 400 m. garduri Arvo 57 s. 6; înălţime Kaldre 1 m. 85; lungime Tomasalu 7 m. 31, triplu salt Raska 14 m. 55 (record estonian); prăjină Küpsaar 3 m. 80, greutate Kreek 15 m. 23 disc Erikson 48 m. 41, ciocan Anamaa 46 m. 86, suliţă Sule 70 m. 84, 2. Issak 70 m. 73.

❖

In cadrul turneului pe care un grup de atleţi americani îl va întreprinde în Europa, va întâlni la Budapesta la 21 August reprezentativa Ungariei.

Echipa americană va fi formată din: Beetham, Ellerbee, Howells, Patterson, Rice, Warmerdam, Watson, Walcott.

*

Recordul stabilit de germanul Blask la aruncarea ciocanului cu 58 m. 13, nu va fi omologat, pentru motivul că terenul de aruncare era mai jos decât terenul de elen.

*

Germanul Blask *a reuşit să arunce ciocanul 58 13, performanţă care ar constitui un nou record mondial, dar performanţa nu ca putea fi omologată, motivul fiind lipsa de sârmă protector.*

Americanii din Suedia în drum spre Berlin, *s'au oprit la Copenhaga, unde au participat la un concurs, obţinându-se următoarele rezultate:*

200 m.: Johnson 21 s. 5; 800 m.: Fenske 1 m. 53 s.; milla: Larsen (D) 4 m. 22 s.; 5000 m.: Siefert 8 m. 59 s. 6; 110 m. garduri: Wolcott 14 s.!; disc: Zagar 47 m. 30; înălţime: Cruter 1 m. 90; prăjină: Waroff 4 m. 15.

Dela Viforul Dacia

VIFORUL DACIA ne roagă să anunţăm că şi-a mutat sediul în şos. Ştefan cel Mare 43 la Velodrom.

Un copil din bălţile Dunării

ANTON OŞCA

Trică No. 2 şi cojocul buclucaş. Ucenic cismar. Croitor la Craiova. Primele lecţii de box. Băiat de încredere al lui A. Iorgulescu. Un voinic, care... plânge de bucurie. Decorat cu „Meritul cultural pentru sport". Dacă Mândica nu s'ar opune...

Om mai liniştit şi mai cumpătat decât Anton Oşca, nu cred să mai fi întâlnit.

Deşi de statură „puţintel" totuşi pentru cartea care a învăţat-o, are un cap foarte priceput şi oricând poate sta în fruntea semenilor lui burdufi de slove şi ghiftuiţi de bani...

Cu aerul unui copil, căruia deabia acum îi dă „tuleele" bărbii şi musteţilor, Oşca este un mare chivernisit în toate acţiunile lui...

A ajuns din simplu copil de ţăran, din bălţile Dunării, un destoinic funcţionar la C.F.R. şi un sportiv, distins de M. S. Regele Carol II-lea cu decoraţia „Meritul Cultural pentru Sport".

Dar prin câte n'a trecut Trică...

Anton Oşca al 2-lea copil în erarhice din ceata de 6, al mamei Mitrana şi al neichii Ilie, a cunoscut lumina zilei în satul Piscul depe Jiu în inima Olteniei...

Spre deosebire de celălalt „Trică" Gaşpar care este un „ersatz' oltenesc, Trică Oşca este, vorba neamţului, „echt" oltean!

Cu 24 de măsele în gură „neplombate" încă, Trică Oşca sparge şi astăzi între canini, sâmburele de măslină...

Născut „pe Jii" la numai 60 km. de Craiova, cetatea banilor, Oşca este un adevărat oltean, chivernisit până la zgârcenie, dar cinstit şi mândru de numele lui.

Nu-şi dispreţueşte părinţii deşi a ajuns bucureştean şi cu drag îi revede de 2 ori pe an, acolo în satul lui, când se duce la sărbătorile cele mari creştineşti!...

O COPILARIE FARA GRIJI PRIN STUFURILE DUNARII...

Şi-a dat seama de existenţa lui, când, numai un „crâmpei" de om, mare... cât o tureatcă de cizmă, era luat de nea Ilie pe înserat cu lotca pescărească să strângă năvodul şi coşurile puse pe baltă, să prindă ceva crapi sau ştiuci borţoase...

El nu făcea altceva decât să se joace în fundul lotcii cu peştele argintiu care se svârcolea năpraznic.

Apoi, când luna era sus, nea Ilie îl aşeza frumuşel în faţa lui pe şea şi în trapul calului ajungeau acasă, în piscul satului, unde mama Mitrana îi aştepta cu „fiertura" de ciortan şi cu câteva frigărui de lapţi...

Apoi în boarea dulce a nopţii se culca pe căpita de fân cosit din bătătura casei şi adormea târziu privind la ciobanul din luna şi ascultând ţârâitul greerilor...

Anton creştea şi copilul mare cât o.... tureatcă, s'a dus după 7 ani la şcoala primară din sat...

Nea Ilie i-a făcut un cojoc frumos de mieluşel alb şi cu înfloriturl de meşină roşie.

De! Anton băiatul gospodarului Ilie Oşca, nu se putea duce la şcoală ca oricare sărac...

COJOCUL LUI TRICA

Trică lăsase oile şi bivolita în seama lui frăţină-su Stelică, mai mic ca el cu 2 ani, şi mai cu bucurie, mai cu părere de rău, a luat drumul... bisericei unde se afla şi şcoala satului.

Era toamnă şi vântul dela nord, domolise pe „bâltăreţ", aşa că pe întinsele ţinuturi ale Olteniei, ...cam „strângea în spete"!

Trică încotoşmănit în cojocel, nici nu-i păsa...

La şcoală însă cu „dracii" lui de prieteni, pas... de poţi să ţii cojocul în spate...

Toată ziua câte unul mai lung de mână poticnea cu palma pe spate pe bietul Trică şi cojocul suna ca toba...

Doamna învăţătoare însă ener-

Când împlini 7 ani, fu înscris la şcoală...

vată de „împieliţaţi" când ridica ochii, tot pe Trică-l vedea, astfel că deşi el nu era vinovat, trebuia să rămână la arest şi să... spele crătiţele în care mâncase... „doamna" prânzul!

Totuşi fire docilă, Trică a urmat 5 ani la şcoala primară din Puiul Satului şi la sfârşit de şcoală mama Mitrana şi neica Ilie s'au pomenit cu Anton venind cu braţul plin de cărţi.

Vara de vacanţă a petrecut-o când prin crângurile Jiului, când prin bălţile Dunării, după cuiburi de guguştiuci şi de coţofene...

MESERIA-I BRAŢARA DE AUR

Trică împlinise 13 ani şi pe toamnă, după ce a terminat arătura şi pusul grâului şi a curăţat bătătura casei de uscături, neica Ilie l-a luat deoparte şi i-a spus :

Măi băete, hai la meserie că aci în sat ne lipseşte un cizmar, un cojocar şi tu ştii că... meseria e brăţară de aur.

UCENIC LA CIZMARIE

L-a suit tată-său în căruţă şi plâns de lelea Mitrana, a pornit-o spre Zăval, o comună alăturată din ţinut.

Aci a stat numai 2 săptămâni la un cizmar deoarece i s'a părut lui că nu învaţă să pună tocuri la bocanci... săpând pământul maistrului sau dând terci de mămăligă unui „pudău" al cizmarului care atunci gângăvea primele cuvinte...

LA CROITORIE IN CRAIOVA

S'a pomenit lelea Mitrana cu el în bătătură pe o zi cenuşie de iarnă când crivăţul urla prin hornuri.

Plângând, Trică i-a spus că nu mai stă la ţară şi că vrea să se facă „orăşan"!

L-a ascultat tată-su şi l-a dus a doua zi la Craiova — la oraş — unde l-a lăsat la un croitor, la un loc cu 2 dăsagi cu fasole şi mălai — „cadoul maistrului".

Fire zglobie de copil nu i-a plăcut nici aci unde seara era ţinut târziu în odaie să treacă de urît copiilor în lipsa părinţilor duşi la cârciumă să se cinstească.

Dorul de casă, de câmp şi de baltă l-a făcut să ia pe jos cei 60 km. care-l despărţeau de sat, numai după o săptămână de „şedere" la oraş.

SPRE BUCUREŞTI...

Deşi nestatornic, Trică avea dor de muncă şi impresionat de vorbele lui taică-su, s'a decis să plece la Bucureşti întovărăşit de un prieten al lui — mai vârstnic — unul Florică Măgăran din comuna Gângiova.

Oşca a stat 4 ani de zile la Dârlău unde a învăţat meseria de cizmar şi a eşit lucrător...

Cu cărţulia în mână, a mai stat un an şi ceva la Dârlău şi câştigă astfel primii bani din munca lui...

PRIMELE LECŢII DE BOX

Primele lui lecţii de box le-a luat fiind ucenic la Dârlău : în atelier mai erau doi boxeuri cu renume pe atunci : Titi Dârlău şi Ion Mihail. La antrenamentul lor zilnic, pe care-l făceau în curtea atelierului pe calea Şerban Vodă, participau şi ucenicii din prăvălie. Oşca era cel mai dezgheţat şi regulat se bătea în parte cu namilele acelea care erau Dârlău şi Mihail.

Văzând apoi că acolo nu prea are mult de învăţat, a trecut în strada Viorele, la nea Pavel unde fostul campion al României la toate categoriile deschisese ...azil de box !

La prima „vedere" nea Pavel l-a plăcut şi deşi nu ştia prea multe din „taina" pugilismului, s'a hotărît să-l programeze într'un match public...

Trică a învins cu această ocazie pe unul Moni şi i-a tras o „aşa bătae" încât săracu' Moni s'a lăsat de box.

Cum nea Pavel devenise un

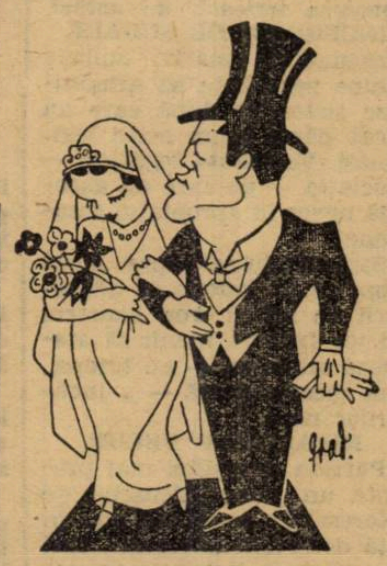

...şi într'o bună zi (?) visul deveni realitate!...

fel de Dickson al reuniunilor de cartier şi prinsese gustul „arginţilor" şi nu se mai interesa de sala de antrenament, răsfăţaţii lui copii au „spălat putina" plecând spre alte săli, astfel că şi Trică a nimerit în sala lui Aurică Iorgulescu...

BAIAT DE INCREDERE LA „CASSA"

Anton Oşca a fost întrebuinţat de către Aurică Iorgulescu timp de 6 luni, ca băiat de încredere la „cassă".

Fire cinstită şi cu frică de însuşirea lucrului strein, Trică nu a „ciupit" nici un gologan din tejgheaua patronului.

Dar viaţa aceea de varieteu cu lume interlopă, cu spargeri de viori şi mestecat de sticlă l-a îngrozit pe bietul Trică, care nu a aşteptat decât o ocazie ca să fugă... opt şi cu a brânzii nouă!

ANTRENAMENT LA C.F.R.

Apoi în tovărăşia camarazilor lui de sală, a trecut cu antrenamentul la gruparea C.F.R.

Fiind un element sportiv excelent, ochii conducătorilor au fost îndreptaţi asupra lui.

Nu era reuniune onorată cu prezenţa „mărimilor ceferiste" ca Anton Oşca să nu boxeze şi să nu... câştige.

DE BUCURIE... A PLANS

Se disputau campionatele de box pentru centura general de divizie Mihail Ionescu.

La reuniune a luat parte şi Măria Sa Voevodul Mihai de Alba Julia, care a patronat spectacolul.

Oşca a câştigat şi centura a primit-o din mâinile regescului Vlăstar.

De bucurie Trică a plâns după match...

Apoi cu fotografia (un fotograf isteţ îl prinsese cu aparatul în cele mai fericite momente) s'a dus în sat pe „Jii" unde a arătat mamei Mitrana şi lui neica Ilie cu... cine stă el de vorbă !

Fotografia a fost pusă la loc de cinste în „odaia curată" şi soru-sa Elenuţa zilnic schimbă buchetul de busuioc aninat sub poza lui frăţină-su.

LA O NUNTA IN BULGARIA

Trică împlinise 19 ani şi cu ocazia unui Crăciun, a plecat cu toate neamurile lui de olteni la o nuntă a unui zarzavagiu bulgar, dincolo peste Dunăre, în oraşelul bulgăresc Rahova.

A fost nuntă mare cu rachiu şi cu jucatul unei sârbe îndrăcite pe un şir de ardei roşu în strănutul general al nuntaşilor.

Trică de... ca orăşean, venise îmbrăcat la haine negre şi cu „dânsa" după el...

Bulgarii când l-au văzut au înmărmurit căci îl cunoşteau din copilărie pe băiatul lui neica Ilie când venea de le fura patlagele roşii din grădină; ei s'au adresat lui tată-su: Bre bade Ilie, cât ai plătit de-a ajuns fi-tu... ministru !

De bucurie că au printre ei un boer, bulgarii l-au aşezat în fruntea mesei între naş şi mireasă.

L-au mai ţinut apoi în Bulgaria încă 5 zile, tratându-l şi omenindu-l ca pe un boer dela Ţarigrad...

EPOCA DE GLORIE CA BOXEUR

Ca boxeur amator Anton Oşca a cunoscut o epocă de mare glorie... A cunoscut mulţumită iscusinţei cu care a manevrat pumnii, mai mult de jumătate Europa.

Parisul şi peste 10 oraşe din Franţa, Budapesta, Milano, Basel, Varşovia, Danzig, Viena, Praga şi Zlin au adăpostit pe băiatul lui neica Ilie şi al mamei Mitrana şi presa din acele ţări în unanimitate a elogiat pe boxeurul român Oşca.

RASPLATIT PENTRU SERVICHLE ADUSE SPORTULUI ROMANESC

Anton Oşca este unul din puţinii amatori răspiătiţi cu o decoraţie oficială a ţării pentru serviciile aduse Sportului Românesc.

Iar U. F. S. R-ul l-a răsplătit în aceiaşi zi cu colonelul Iacob Filip cu marea plachetă a U. F. S. R-ului.

Pentru copilul acela care în

...şi în cilpele de nostalgie, se refugiază discret, privind medalia, care i-a răsplătit toată munca !

şcoala din Piscul Satului era subiect de râs că venise în clasă încotoşmănat într'un cojoc, revărsarea acestor daruri şi recompense oficiale a fost maximum de satisfacţie posibilă.

ASTAZI...

Astăzi Anton Oşca este un vrednic cetăţean al ţării ; cu armata făcută, însurat cu... Mândica pe care am uitat să v'o prezint, cei doi „puşti" (nici Mândica nu trece de 1.60 m.) sunt muncitori harnici: el la Atelierele Griviţa C.F.R. funcţionar şi bun dactilograf ; ea, excelentă lucrătoare la o fabrică de ţesătorie.

Mândica are un vis... şi o speranţă: că Trică se va lăsa de sport !

— De ce ?

— Vezi nea Iancule, îmi spunea într'o zi Oşca, ea a uitat că eu am „ameţit-o" cu ocazia unei gale de box, când mi-am târâlit adversarul pe podeaua ringului?! O vezi ce „haină" e acum: mă opreşte să fac box; par'că ea nu ştie că dacă eu sunt... ce sunt, e graţie ambiţiei ce am avut de a fi cel mai tare... în felul meu; dacă se va ţine mult de capul meu... o las !...

— Ce spui Trică, ai înnebunit; ai mai văzut tu... oltean... divorţat !

— Adevărat că n'am văzut ! n'o las că mi-e dragă, dar învaţă-mă ce să fac ?

Mândica o să-l mai cicălească vre-o bucată de timp, dar îi va trece necazul că de ! se iubesc şi amorul e... orb astfel că n'o să se mai observe metehnele sportive ale eroului nostru de astăzi.

Incheiând iarăşi rândurile de faţă cu Anton Oşca, trebue să recunoaştem că micul băiat din Piscul Satului a ascultat sfatul lui neica Ilie că „meseria e brăţară de aur" şi a muncit cum a putut şi a parvenit...

I. S.

Echipa României pentru jocurile balcanice va fi concentrată dela 29 August

Numai după campionatele naţionale se va cunoaşte lotul selecţionabililor

Un fapt nou s'a produs în legătură cu organizarea taberei atleţilor români, în vederea jocurilor balcanice, iniţiativă despre care ne-am ocupat în ultimele noastre numere.

Intr'o convorbire avută cu un conducător de frunte al F. R. A.-ului, am aflat unele date cât se poate de interesante.

LA F. R. A. NU SE ŞTIE NIMIC DE CONCENTRARE

„Nici biroul federal, nici comisiunea technică, cele două organe de conducere a atletismului românesc, nu au discutat şi nu au luat până în acest moment, vreo hotărîre în vederea concentrării atleţilor.

Comunicatul apărut în ziare, emană dela secretariatul general şi ne miră că l-a dat, deoarece nu avea nici căderea, nici competenţa să o facă.

IN PRIMA ŞEDINŢA A BIROULUI FEDERAL SE VA DISCUTA PROBLEMA PREGATIRII ATLEŢILOR

Problema concentrării şi mai ales alegerea atleţilor nu se putea discuta înainte de concursurile dela Predeal şi de campionatele naţionale.

In prima şedinţă, biroul federal va discuta această chestiune şi este probabil că această concentrare se va produce imediat după campionatele naţionale, când nu vor rămâne în Capitală decât atleţii care fac deplasarea la Belgrad.

In concluzie, încheie oficialul F. R. A.-ului:

1) Comunicatul recent apărut nu reprezintă punctul de vedere oficial al F. R. A.-ului.

2) Antrenamentul în comun al atleţilor români se va face, după toate probabilităţile, dela 29 August la 8 Septembrie, la A. N. E. F., după un program pe care antrenorul Sthurk îl va stabili de comun acord cu comisiunea technică.

3) Lotul definitiv al atleţilor ce vor urma acest antrenament se va fixa în seara zilei de 28 August, adică imediat după campionatele naţionale".

Declaraţiile atât de categorice ale oficialului dela F. R. A., ne scutesc de comentarii şi confirmă în totul cele scrise de noi în numărul de eri,

C. M.

LA PREDEAL PLOUA!

A SOSIT O PARTE DIN ATLEŢI

Predeal, 12 (prin telefon). — In localitate, timpul s'a schimbat. Dimineaţa a plouat, iar organizatorii ca şi atleţii, sunt îngrijoraţi de soarta concursului, cerul continuând să fie acoperit de nori.

Până astăseară, au sosit echipele cluburilor:

Viforul Dacia, din care lipsesc: dr. Marian, Moga, Bran şi Comănescu.

Aceştia sunt aşteptaţi astăzi.

Dela clubul atletic Cluj, au sosit aproape toţi concurenţii. Lipsesc numai sprinterii Dejenariu şi Covaci, a căror participare este problematică.

Dela Recaş, nu a venit până în momentul când telefonez, nici un reprezentant.

Cernăuţiul în schimb, este reprezentat prin Dietrich şi Talski dela Iahn, iar dela Oradia Mare a sosit întreg efectivul grupării Esta Sun, în frunte cu Krupka.

Din Bucureşti, cu excepţia celor patru atleţi ai Viforului Dacia, a lui Ciaclan şi Mathias au sosit atleţii:

Stadiului Român, As. Sp. Grănicerul şi Venusului.

Astăzi

Venus şi Tricolor C.F.P.V.

vor lămuri o veche rivalitate încercând să-şi cunoască oamenii şi să-şi sudeze echipele

Partida de astăzi dintre Venus şi Tricolor C.F.P.V. poate fi socotită ca uvertură la noul sezon de football. Atât valoarea combatanţilor cât şi necunoscutele pe care le prezintă ambele echipe dau întâlnirii o notă inedită de interes.

VERIFICARI

Atât Venus cât şi Tricolor C.F.P.V. au puş pe picioare acest match pentru a-şi verifica nouile achiziţii.

Pe de o parte Venus se prezintă întărit — pentru prima oară — în compartimentele deficitare (extreme), pe de alta ploeştenii aruncă în luptă o garnitură mozaic, asupra căreia conducătorii caută să se lămurească tocmai din ciocnirea serioasă de astăzi.

INCERCARI DE SUDARE

Remaniate masiv, ambele echipe vor căuta să armonizeze sistemele după care au jucat până acum nouii legitimaţi. Vor căuta legătura — asociaţia — de care au absolută nevoe în apropiatul campionat.

Străduindu-se spre acest scop, nu ne îndoim că adversarii de astăzi vor construi un joc frumos, menit să atenueze ardoarea — nu totdeauna spectaculoasă — a jucătorilor noui.

RIVALITATE VECHE

Partida de astăzi mai prezintă un punct deosebit de interesant: pune din nou în faţă doi vechi adversari, cari s'au războit îndelung în vechile formule de campionat.

ECHIPELE

Matchul, precedat de întâlnirea dintre juniorii ambelor cluburi, va începe la ora 5 jum. d. a. şi se va disputa pe arena Venus între următoarele formaţii arbitrate de d. Mitran:

VENUS: David-, Sfera, Albu-, Bărbulescu, Feraru, Demetrovici-, Orza, Ploeşteanu, Humis, Bodola, Iordache. In cursul matchului vor fi încercaţi: Petea, Ene şi Befa.

TRICOLOR C.F.P.V.: Schramek-, Hetzer, Dunăreanu-, Lupaş, Dobra, Radu-, Covaci, Ştefănescu, Gallis, Mosko, Cocis.

V. I. P.

Victoria

susţine mâine un match de antrenament în compania Industriei Sârmei din Câmpia Turzii

Cluj, 12 (prin telefon). — Duminică după amiază se va disputa în localitate un match de football între Victoria şi Industria Sârmei.

Matchul contează ca o pregătire pentru viitorul sezon şi în cursul lui, antrenorii vor încerca nouile achiziţii.

Victoria va juca în următoarea formaţie:

Bosneac-Cociuban I, Felecan I-Pall, Pop III, Nistor-Cornea, Szantay, Cociuban II, Felecan II, Lăpuşan.

Industria Sârmei: **Paicu-Felecan IV, Detcu-Lazăr, Mitrea, Siclovan-Chidula, Kiss, Szanislo I, Rapolţa, Rotaru.**

După cum se vede la Industria Sârmei joacă şi Felecan IV şi Szanislo I, achiziţii noi dela Victoria şi C.A.O.

La Victoria vor fi încercaţi Martin (C.A.C.) şi Hermann (Gherla) noui achiziţii ale clujenilor.

Astăzi

începe la Berlin matchul America—Germania

Astăzi pe stadionul olimpic se va desfăşura prima zi a matchului America-Germania.

Probele care se vor disputa, sunt următoarele:

800 m. săritura cu prăjină, 100 m., ciocan, 1500 m.; 110 m. garduri, triplu salt, 10.000 m., disc şi 4 × 100 m.

Hamburger a debutat printr'o victorie la Buxton (Anglia)

Londra, 12. — **La Buxton au început eri, campionatele regiunii Derbyshire, la care participă şi cunoscuţii jucători F. H. D. WILDE (Anglia), A. HAMBURGER (România) şi M. D. DELOFORD (Anglia). Toţi aceşti jucători au trecut cu succes primul tur, făcând o deosebită impresie.**

Ziarul „Times" socoteşte pe Hamburger, ca favorit al turneului.

REZULTATELE TEHNICE:

SIMPLU DOMNI: F. H. D. Wilde b. Y. Chan 6:2, 6:3; R. Boucquet b. I. H. B. Daniel 6:3, 6:3; S. N. Grossmith b. J. B. Griffith 6:4, 6:1; M. D. Deloford b. R. G. Ackson 6:2, 6:4; A. M. HAMBURGER b. D. H. Slack 6:4, 6:2; D. Foulis b. M. Green 6:3, 6:4.

Italia a învins Polonia cu 12-4

La Veneţia a avut loc întâlnirea dintre selecţionatele amatoare ale Italiei şi Poloniei.

Gazdele au învins uşor cu 12:4.

Rezultatele:

CAT. MUSCĂ: Nardechia (I.) bate pe Iasinski (P.) la puncte.

CAT. COCOŞ: Sergo (I.) bate pe Sobkowiak (P.) la puncte.

CAT. PANĂ: Czortek (P.) bate pe Cortonesi (I.) la puncte.

CAT. UŞOARĂ: Peine (I.) învinge prin k. o. tehnic în prima repriză pe Kowalski (P.).

CAT. SEMI MIJLOCIE: Kolczynski (P.) bate pe Binaffi (I.) la puncte.

CAT. MIJLOCIE: Ferrario (I.) bate pe Sulczynski (P.) la puncte.

CAT. SEMI-GREA: Musina (I.) bate pe Szymura (P.) la puncte.

CAT. GREA: Lazzari (I.) a învins prin k. o. tehnic pe Pilat (P.) în a doua repriză.

Astăseară la Galaţi

Dumitru Panaitescu boxează cu Al. Marinescu

Astăseară se va desfăşura la Galaţi în organizarea grupărei „Gloria C. F. R.", o interesantă reuniune pugilistică mixtă.

In match vedetă Dumitru Panaitescu-Zigoto, va boxa cu bucureşteanul Alexandru Marinescu.

Programul amator este select alcătuit şi conţine matchuri echilibrate, între cei mai buni boxeuri ai ţării.

E deajuns să remarcăm prezenţa pe program a amatorilor Const. David, Gr. Jelesneac, Petre Ionescu, Vivi Stănescu, etc. pentru a ne da seama de importanţa reuniunii.

PROGRAMUL REUNIUNII

Iată cum a fost alcătuit programul reuniunii de astăseară:

MATCHURI AMATOARE

Marin Moscu (Galaţi) — C. Tutoianu (Bucureşti).

Aurelian Jercan (Galaţi) — Ion Chiriac (Bucureşti).

Niculae Panaitescu (Galaţi) — Vivi Stănescu (Bucureşti).

Grigore Jelesneac (Galaţi) — Vasile Roşca (Bucureşti).

Vasile Boanţa (Galaţi) — Petre Ionescu (Bucureşti).

Adolf Meschi (Galaţi) — Gh. Georgescu (Bucureşti).

Iancu Ionescu (Galaţi) — Petre Tofan (Bucureşti).

MATCH PROFESIONIST

D. Panaitescu — Al. Marinescu, match în 10 reprize a 3 minute.

Schneeweiss se antrenează

Alergătorul german Martin Schneeweiss, campion al Europei de „dirt track" pentru anul 1937, înscris la diferite competiţii motocicliste importante, se antrenează cu înfrigurare spre a atinge o formă perfectă.

Plecat cu un B.M.W. de 500 cm. din München, a atins dintr'o singură etapă Malcesina (Italia), unde şi-a stabilit reşedinţa pentru câteva zile.

Reamintim că Schneeweiss a concurcat la noi, pe velodromul din şoseaua Ştefan cel Mare, fără să se claseze.

Editura Societăţii Anonime „Universul", Bucureşti—România

Taxa poştală plătită în numerar conform aprobării dir. g-rale p. t. t. nr. 70.346/938

2 LEI

UNIVERSUL

12 PAGINI
149-1938

Redacţia şi Administraţia : Palatul „UNIVERSUL", str. Brezoianu 23—25. Telefon Centrala : 3.30.10

Redactor responsabil: EUGEN DUMITRESCU

Proprietar: „Universul" S. A.
Adm.-delegat STELIAN POPESCU
Inscris sub No. 167, Trib. Ilfov

Nr. 149. — Anul I

BUCUREŞTI. — Luni 15 August 1938

ABONAMENTE : 1 an Lei 500 · 6 luni Lei 270 · 3 luni Lei 150

Echipele româneşti din C. E. C.

îşi vor împărţi trofeele supreme, sau Rapid va cuceri şi Cupa şi Campionatul României ?

Azi după amiază, la ora 17.30, pe stadionul din Giuleşti, desnodământul unui campionat nefericit îşi trăieşte prima sa etapă.

Rapid întâlneşte Ripensia şi feroviarii vor încerca să câştige cu un scor, care să le asigure realizarea unei performanţe excepţionale. Aceea de a câştiga într'un an şi cupa şi campionatul României.

Partida dela Giuleşti — deşi este legată de rezultatul matchului revanşe — capătă o semnificaţie deosebită, care egalează momentul nepotrivit, în care a fost plasată să se dispute.

Intr'adevăr, întâlnirea dintre cei doi participanţi ai noştri în Cupa Europei Centrale poate statornici o superioritate definitivă — cea a Rapidului — şi poate arăta că Ripensia este încă un mare concudent al forţelor concentrate la Bucureşti.

Cum am spus, rezultatul matchului de azi este legat — ca putinţă de a stabili hegemonii — de rezultatul întâlnirii dela Timişoara dar noi credem că soarta campionatului se identifică cu soarta partidei de azi.

Şi Rapid şi Ripensia sunt echipe, pentru cari deplasarea în provincie nu inseamnă un handicap, capabil să influenţeze hotăritor rezultatul matchului şi dacă azi unul din cei doi combatanţi câştigă detaşat, istoria campionatului naţional al anului 1937—1938 este pecetluită cu o săptămână mai devreme.

O COINCIDENŢA, CARE POATE FI MARE

Deşi Rapid este o echipă mare şi a jucat în ultimii ani un rol important în campionatul naţional, nu a câştigat niciodată până acum titlul suprem.

S'au ivit întotdeauna, la sfârşitul competiţiei, rezultate neprevăzute cari au făcut ca feroviarii să piardă cursa cu o distanţă minimă.

Şi iată că a ajuns în finala campionatului naţional, exact în anul când poate realiza marea performanţă de a cuceri şi cupa şi titlul de campion.

Este într'adevăr, o coincidenţă fericită aceasta şi dacă azi Rapid are şansă, ea poate fi înfăptuită mai uşor decât s'ar crede.

In orice caz, după atmosfera care există în tabăra bucureştenilor, lupta pentru această realizare va fi dusă cu toată energia şi cu tot entuziasmul.

Firește, Ripensia nu se va lăsa handicapată de perspectiva frumoasă a Rapidului, ci va căuta să dovedească celace spuneam mai sus, că a rămas încă echipa de valoare incontestabilă, deşi a trebuit să renunţe la serviciile multora din vedetele sale.

Cu orice echipă s'ar prezenta Ripensia, lupta va fi mare, dusă cu intensitate şi în acelaş ritm până la fluerul final.

RIPENSIA APARE INTINERITA

In matchul de azi, Ripensia va prezenta o echipă care a pierdut celebra caracteristică a timişorenilor.

In footballul românesc, echipa din Timişoara a reprezentat totdeauna maturitatea, în sensul că nu utiliza decât jucători în vârstă, formaţi deja şi în plină desvoltare a însuşirilor lor de footballişti.

De aici şi legenda unei echipe îmbătrânite, care surprindea în fiecare an prin performanţe de luptă şi tensiune nervoasă.

Astăzi însă, în cadrele ei apar tineri recrutaţi din echipa de juniori sau cluburile mici din Timişoara.

Dar această prezenţă considerabilă a tinereţii nu înseamnă că valoarea echipei a scăzut. Ripensia are marele avantaj că poate grefa vigoarea şi elanul acestor elemente tinere şi ta-

(Continuare in pagina 4-a)

Campionatele europene de natație

Londra, 13. — **In cadrul campionatelor europene de natație s'au înregistrat următoarele rezultate :**

4 x 100 m. ştafetă (doamne): 1. Danemarca: 4 min. 31,6 secunde (record mondial !).

Polo pe apă: Olanda-Italia 4 : 3.

O comisie specială va constata originea etnică a jucătorilor din divizia A

Se ştie că una din deciziile comitetului federal a fost relativ la tendinţa de românizare a echipelor din divizia naţională A. Şi anume, s'a stabilit o normă după care treptat-treptat, să se ajungă pornind dela un procentaj iniţial la o românizare quasi-completă.

S'au stabilit astfel etape precise : o proporţie de 6 români şi 5 cetăţeni români obligatorie pentru sezonul 1939-40.

Apoi, echipele din divizia A vor parcurge etapele: 7-4 în 1940-41 şi 8-3 în 1941-42.

Aceleaşi proporţii sunt obligatorii pentru juniorii din divizia A.

Iar pentru constatarea originei etnice a jucătorilor va lua fiinţă la FRFA o nouă comisie, numită de constatare.

Pe baza actelor ce vor fi prezentate, această comisie va oficializa : român sau cetăţean român (minoritar).

Venus a călcat cu dreptul în noul sezon

Foştii campioni naţionali au învins pe Tricolor C. F. P. V. cu 6-3 (3-1)

Ambii adversari au arătat frumoase calităţi. Nouile achiziţii au dat satisfacţie

Stadionul Venus şi-a redeschis porţile într'o atmosferă sărbătorească : iarba de un verde tineresc îşi pune în vedetă coloritul vioiu alături de albul curat al pânzelor de sârmă. Iar iubitorii de football — în număr de 3000 la mijlocul verii — au avut prilejul să asiste la o partidă frumoasă, pe care numai lipsa de antrenament, firească la începutul sezonului — n'a lăsat-o să se transforme într'o întâlnire de cea mai bună calitate.

NUME SONORE

Dealtfel partida de Sâmbătă a adunat un lot impresionant de jucători, mulţi internaţionali şi tot atâtea speranţe.

In acelaş timp era la fel de interesant examenul pe care îl dădeau conducerile celor două cluburi, care în vara aceasta au făcut numeroase achiziţii.

UN MATCH DISPUTAT

Jocul începe viu, iar mingea se plimbă dela o poartă la alta. In primele minute aripa Bodola-Iordache funcţionează excelent, în timp ce Cociş dela Tr. C. F. P. V. arată că este încă una dintre cele mai bune extreme din ţară.

Deasemenea impresionează jocul bun al celor două extreme venusiste, care de multe ori se găsesc în treceri dela o margine la alta. In schimb linia de mijlocaşi a ploeştenilor funcţionează fără greşală.

In minutul 9, Covaci, lansat impresionant de Dănăreanu, ia mingea pe cont propriu, fuge spre poarta lui David şi marchează imparabil. 1-0 PENTRU TRICOLOR C. F. P. V.

Numai peste un minut, corner la poarta ploeştenilor. Orza trage frumos, Bodola trece lui Humis, care marchează de aproape. *1-1.*

Imediat fază în terenul Venusului. Gallis trage, David boxează, iar Sfera curăţă terenul.

In minutul 20, Covaci pune din nou în dificultate pe David, care scoate mingea de sub bară. Aproape goal. Peste două minute aceeaş fază, lămurită de Bărbulescu.

Urmează un joc de centru, în care intervine cu mult brio Sfera, cel mai în formă venusist.

Se cunoaşte că a început antrenamentul la minge înaintea camarazilor săi.

(Continuare în pag. 4-a)

Matchul Rapid-Ripensia va fi radio-difuzat

Prima finală a Campionatului Naţional, Rapid-Ripensia, care se dispută astăzi la orele 17,30 pe stadionul din Giuleşti, va fi radio-difuzată în întregime.

Conducerea grupării Rapid a aprobat cererea Societăţii noastre de Radio - Difuziune, pentru a da posibilitate provincialilor să „audă" măcar finala.

Ripensia a fost invitată la Constanța

Gruparea Ripensia a fost invitată de A. S. Constanţa la Constanţa pentru un match care să se dispute Luni 15 August.

Cum însă, Ripensia pretinde 40.000 lei, este mai mult ca probabil că tratativele vor eşua.

Sezonul de fotbal a început!

O PAGINA DE HUMOR

Cronica rimată

Rapid-Ripensia

Mi-a sosit muza aseară
pusă, scoaba, pe ocară
şi m'.. luat, bătu-o-ar vina,
iute 'n spangă cu... pricina..
— Bine neică, nu ţi-e bine ?
nu te mai gândeşti la mine ?
M'ai uitat de tot ! Ce-i asta.
Nu ţi-e teamă că năpasta
va cădea asupra ta
cu trohei şi... etcetera ?...
Ia condeiul, măi bădie
ia condeiul şi mai scrie
vreo rimată, căci altfel
ieşi pe uşă uşurel
Universul-Sport e gata
să cânte... concediata !!
Eu te cred că e căldură
însă rabdă şi îndură
c'altfel o să 'ncepi să sbori
şi-o să intri în... „răcori"...
— Ai dreptate, zic, dar zău,
nu ştiu ce să scriu... E greu
când stai numa 'n transpiraţii
ca să-ţi vină inspiraţii...
— Vrei eu capul să-ţi deschid ?!
Atunci scrie de Rapid
ce-o să facă în finală
cu Ripensia, Tândală !!...
— Bravo ! vino, vino să te pup
uite-acum o filă rup
şi încep să scriu... Tu zi-i
stihuri ca de colilii...

Zău că... chestia e lată :
cine dracu o să bată ?
Pot eu zice că Rapid
va fi iarăş ca un zid ?
Sau Ripensia, drăguţa,
se va da prin porţi de-a huţa ?
Nu pot ca să spun nimic !
D'aia chiar şi tac chitic !!
Insă muza mea nebuna
tot isi pişcă 'ntr'una struna...
şi eu trebuie să tac
căci altfel îmi dă de hac.
Cică, (auzi, blestemată !)
Timişoara o să bată...
Spune-aşa din simpatie
că, să vezi mată bădie,
ea-i femeie şi de aceia
cu femeia 'ntoarce cheia.
Căci Ripensia — ca nume —
cum şi-l poartă ea pe lume,
prin gazete şi lumină,
este... este feminină !!...
Muza crede că Rapidul
îşi va înmuia tot... zidul
când îi va zâmbi, măi drace,
o Ripensie dibace,
tot cu „shoot-uri" tari gătită
şi cu „passe" 'mpodobită.
Şi mai crede năzdrăvana
că e mult până când blana
şi-o încing timişorenii
că s'au dus... bucureştenii.
— S'o crezi tu ! îi spun îndată,
Tot Rapidul o să bată !!...
Ce ştii tu ce-i un rapid ?
ăla-i tren, ghiulea, bolid,
tunet, trăznet, şi-orice vrei...
Şi tu să te dai... la ei ?!...
Păi tu uiţi pe „Aurică" ?
el de sare, golul pică ;
şi pe Gussy unde-l pui ?
asta nu vrei ca s'o spui ?
Muza-mi tace ; şi-a scrântit
cobza într'un ritm sucit...
— Hai!! Ce taci ? Dă-i înainte!!
— Ia stai neică ! Fii cuminte !!
Lasă-mă un pic băiete
să gândesc pe îndelete !!
— Ei, gândeşte ! Uite, eu
am tăcut ca un resteu !!
Muza-şi suie mâna 'n frunte
şi gândeşte cât un munte...
— Dragă, astă păruială
mi se pare că-i... finală !!...
— Da, finală, se 'nţelege
unii strică şi-altul drege !!
e-o finală de cojoace
care trebuiau s'o joace
cam de-un secol, mi se pare,
ins' aşa-i când fiecare
merge unde-l taie capul
şi lucrează cu... dulapul !!...
— Vezi, deşi eu mi-s o... diva,
nu prea sunt csa... sportivă !!...
însă cât mi-aduc aminte,
s'a jucat mai înainte
o finală...
— Da, fetiţă
cu obraji de alviţă
s'a jucat fără tocmeală
dar a fost altă finală !!...
Pân' la urmă o să fie
tot finale, veresie,
căci acum încep cu graţii
mâine 'ncep cu contestaţii
şi-o s'o ţie 'ntr'o tocmeală
anul tot numai finală...
— Tii, dacă-i aşa, amice,
lasă-i să se taie 'n brice
nu mă bag, ci stau să rîd
ca o cucuvae, hâd !!...
— Aşa dar să nu mai scrim !
Eşti o fee ! Aferim !!...
Să-i lăsăm fetiţo 'n pace
bată-se cam cât le-o place
şi învingă cine-or vrea
treaba lor şi — etcetera !!...
Incă mă gândesc şi eu
să nu dee Dumnezeu
lui Binduţ să-i joace festa,
tocmai ca la... Budapesta !!...

D. Maltezi

— De ce nu te scoli? Ţi-s'a întâmplat ceva ?
— Mie nu, dar... pantalonilor.
(„Rit et Rac")

DILEMA

Eliminarea echipelor italieneşti în semifinalele C. E. C. a produs consternare în Italia.

Toată presa italienească s'a ocupat pe larg de cauzele acestei subite capotări a „azzurilor", ajungând la concluzia că vinovaţii principali sunt... arbitrii unguri şi cehoslovaci, pe care îi acuză de „complicitate!"

Ziarele italieneşti condamnând această „complicitate", nu s'au sfiit să-şi exprime speranţa că va veni şi „ceasul răfuelilor".,

Iată că „ceasul răfuelilor a sosit: ambele finale ale Cupei Europei Centrale vor fi conduse de arbitri... italieni.

Numai că bieţii arbitri italieni nu ştiu acuma pe cine să se răzbune!

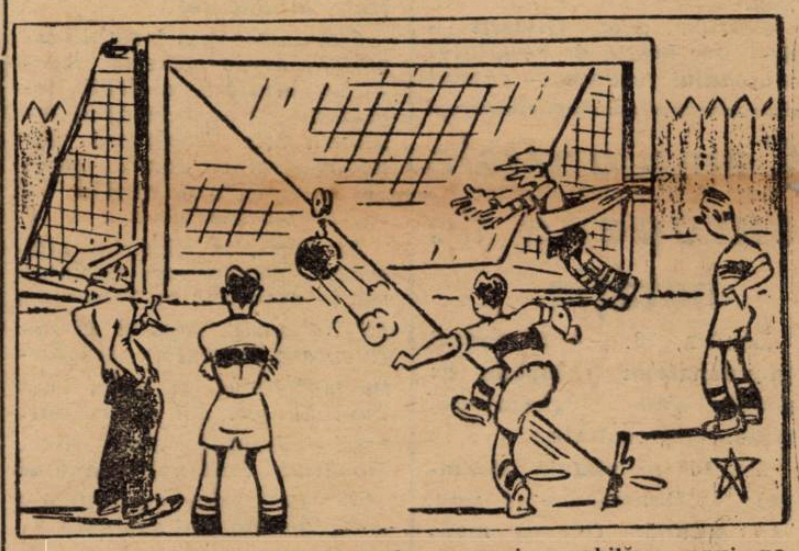

Cum se poate învăţa transformarea imparabilă a unui penalty
(„Calcio Ilustrato")

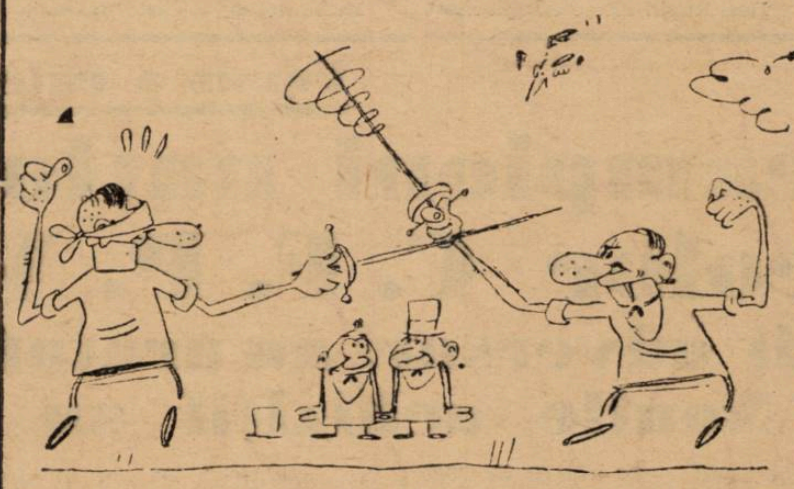

Nu poate să vadă sânge, deaceia se leagă la ochi de câte ori trage
(„Il settebello)

INTRE SCOŢIENI

La sfârşitul matchului amical, dintre echipele „Th. L" şi „G. R", — care s'a jucat pe o căldură neobişnuită şi într'o atmosferă „încălzită" la Glasgow — unul dintre comisarii terenului a surprins pe un spectator cu o... sticlă de limonadă în mână, atunci când echipele părăseau terenul de joc.

Luându-l de guler a vrut să-i smulgă sticla din mână, fiindu-i teamă ca acesta nu cumva să pericliteze integritatea corporală a vreunui jucător.

Spectatorul însă, l'a liniştit:

— N'ai nicio grijă! Am lăsat un penny garanţie.

MĂSURA DE TIMP...

S'a întâmplat încă cu ocazia campionatelor regionale de natatie. Unul dintre înnotători, făcuse un timp nu prea strălucit în cursa de 400 m.

Nemulţumit de performanţă, înnotătorul în chestie, după un repaos de o oră, a vrut să repete cursa, să dovedească numeroşilor săi admiratori, că este capabil de rezultate superioare. De aceia s'a adresat unui prieten:

— Nu vrei „să-mi iei timpul?

— Cu plăcere dragă, dar stai să-mi fac rost de un... calendar.

TRICOLOR C. F. P. V. ş. a. m. d. IŞI SCHIMBA NUMELE

Un conducător al ploeştenilor ne-a şoptit discret, eri în pauza matchului „Venus" — „Tricolor C. F. P. V.":

echipei.

— Să ştii că schimbăm numele echipei.

— Dece ?

— 'Păi să vezi dragă, am devenit şi noi echipă mare. Vom avea şi noi galerie. Numele echipei este însă cam prea lung şi nu-mi pot imagina cum o să ne încurajeze galeria. E greu să strigi Tri-co-lor-ce-fe-pe-ve ş. a. m. d. Deaceia ne-am hotărît să schimbăm numele echipei, scurtându-l.

— Şi care o să fie numele?

— ABECEDAR.

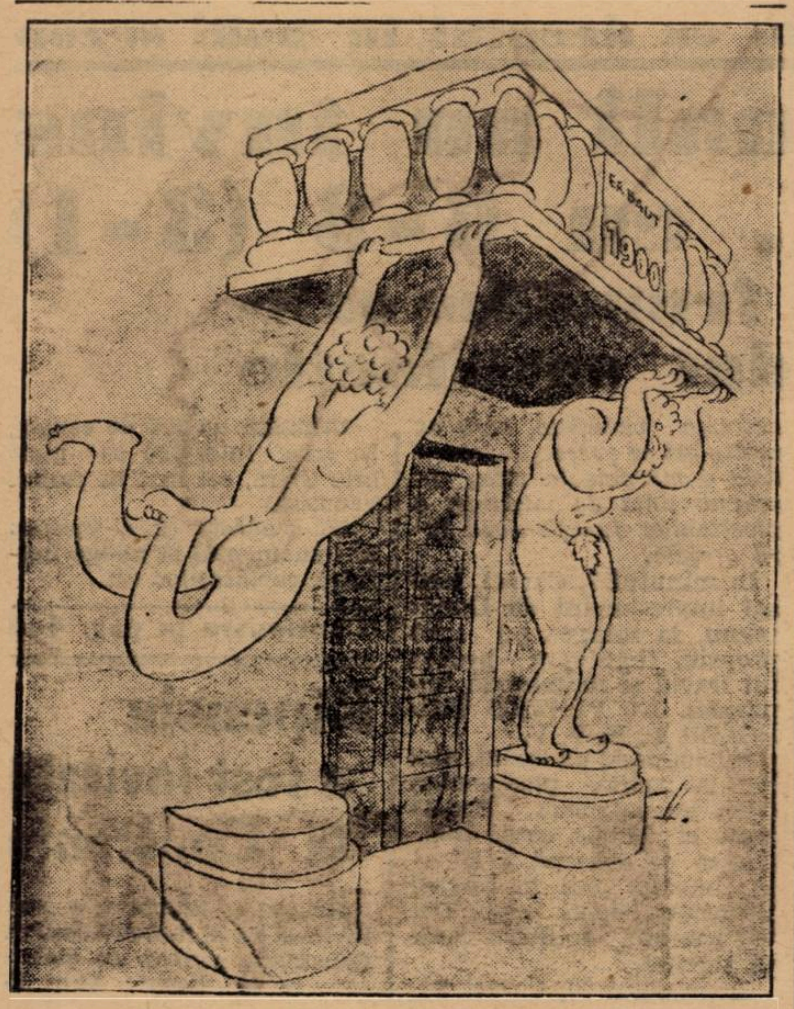

— Trebue să facem puţină gimnastică, pentruc altfel nu putem susţine nici noi balconul. („Reichssportblatt")

SPECTACOLE

CAPITOL (sală şi grădină): Părinţii de azi şi jurnal cu funeraliile Reginei Maria.
SELECT: Un cântec pentru tine.
SAVOY: Paris şi extravaganta d-şoară Bennett.
TRIANON: Femeia ideală şi jurnal Paramount.
FEMINA (plafonul descoperit): Monumentul indian, (operă completă).
REGAL: Alibiul d-rului Tindal şi complectare.
PALAS BULEVARD: Fantome de vânzare şi Farmecul Boemei.
ROXY: Părinţii de azi şi Jurnal cu funeraliile Reginei Maria.
FORUM închisoarea fără graţii şi Prima iubire.
DACIA: Tragedia unei generaţii şi Gasparone.
AMERICAN: Cântarelul tristeţei sale, Şedinţă secretă, Funeraliile Reginei Maria.
ATENEUL TEI: Misterele cartierului chinezesc şi Ruleta morţii.
CITY: Paris şi Prinţesa patinajului.
DIANA: O noapte la Operă şi Informatorul secret.
FRANKLIN: Inchis pe timpul verii.
FILANTROPIA (Kiseleff): Dama cu camelii, Juanita şi Funeraliile M. S. Regina Maria.
FLORIDA: Petru cel Mare şi In slujba inamicului.
ILEANA (sala şi grădina) Str. Avrig 1: Pentru viaţa unui om şi O aventură în Spania
MARNA: Visuri zdrobite şi O tragedie în zăpadă.

Posta redacţiei

... GRECIANOVSKI-Chişinău: Sunteţi acceptat. Veţi trimite 2 fotografii pentru legitimaţie şi corespondenţă.

Căutăm corespondenţi de specialitate în oraşele: Rădăuţi, Tighina, Oradea, Alba Iulia, Satu Mare, Carei, Câmpia Turzii, Mediaş, Arad, Cernăuţi, Iaşi, Slatina.

Amatorii vor trimite corespondenţă de probă.

Corespondenţii noştri ne vor telefona astă seară — cât mai de vreme posibil — rezultatele concursurilor sportive.

Acei ce nu se vor conforma, vor fi înlocuiţi.

FOOT-BALL

Problema arbitrilor și a arbitrajului

In ultima vreme s'au discutat foarte multe chestiuni în legătură cu federația noastră de foot-ball, mai ales cu ocazia recentului comitet federal, ale cărui măsuri și modificări de regulament au fost socotite ca menite să împiedice multe din „afacerile" cari se făceau în foot-ball.

Comitetul federal, înglotat fiind, în atâtea probleme pe care le avea de rezolvat, a soluționat defectuos o chestiune capitală pentru foot-ballul românesc : *aceea a arbitrilor.*

Un confrate de specialitate, a discutat eri această problemă dar fără să o pună cu toată hotărîrea și acest lucru ne-a determinat să revenim asupra ei.

CATE CEVA DESPRE ARBITRI

Corpul arbitrilor a fost până acum suficient de hulit, pentru ca să mai încercăm și noi să-l defăimăm.

Dar trebue să recunoaștem, că unii din membrii lui sunt departe de a îndeplini condițiunile primordiale cari se cer unui adevărat conducător de joc.

De exemplu, d. I. Ceaureanu (cui i-a plăcut cum a arbitrat eri ?) are un proces încă în curs de judecare la F. R. F. A., proces care, după cum se vede, este sortit să nu se mai termine nici odată.

Trecând pe alt plan, putem spune că și d. Costel Rădulescu a fost acuzat de un confrate, cu ocazia unui match al Ripensiei, că ar fi „ripensist" și nu are calitatea să conducă jocul.

D. Costel Rădulescu, în loc să se sesizeze și să tragă la răspundere ziarul, s'a mulțumit să se declare „indisponibil" și să „renunțe" la conducerea acelui joc.

In ultimul timp, numele unui alt arbitru a fost pus pe tapet într'o chestiune murdară : d. Tică Iliescu.

Noi nu vrem să susținem că este sau nu vinovat.

Dar înregistrăm svonul ca atare.

CE FACE COMISIUNEA CENTRALA A ARBITRILOR

Vom începe și noi ca și confratele nostru eri, spunând că suntem convinși complet de imparțialitatea perfectă a d-lui Xifando.

Dar se petrec la comisia arbitrilor lucruri, cari, ar fi fost o fericire pentru foot-ballul românesc să nu le înregistreze.

Ne întrebăm noi: cum se poate ca tocmai acești trei arbitri, de cari am vorbit mai sus, să fie trecuți pe lista arbitrilor internaționali ai României ?

Cum a fost posibil ca procesul d-lui arbitru Ceaureanu să fie tărăgănit atâta timp ? Și cum se poate ca d-sa fiind cu situația neclarificată încă, să mai poată arbitra ?

Toate acestea sunt întrebări la cari nu există decât un singur răspuns : *există în această comisie un putregai care trebue neapărat eliminat.*

SE VOR MAI FACE COMPLETARI IN COMISIILE CENTRALE ALE F. R. F. A. ?

In comitetul federal trebuia să se completeze comisiile centrale ale federației: comisia campionatului național, comisia centrală a arbitrilor, etc.

Ne întrebăm acum dacă, în ce privește C. C. A. aceste modificări își mai au rostul, pentru că toate chestiunile importante au fost soluționate : s'au desemnat arbitrii internaționali, cei pentru campionatul național, s'au fixat modalitățile delegărilor, etc. Cei ce vor veni, ce să mai facă ?

CE AR TREBUI SA MAI FACA COMITETUL FEDERAL

Comitetul federal restrâns se va mai întruni înainte de începerea campionatului și ar avea posibilitatea să modifice simțitor toată această stare de lucruri, luând măsurile cari se impun.

Cari sunt acele măsuri ?

In primul rând epurația cadrelor și eliminarea tuturor nu numai a acelor cari s'au făcut vinovați vreodată de abateri, ci chiar și acelor cari au fost suspectați.

In al doilea rând, desființarea comunului acord.

Confratele nostru de eri a vorbit mai pe ocolite dar noi azi vom spune adevărul întreg cu privire la acest comun acord.

CUM PROCEDEAZA DELEGAȚII GRUPARILOR

După cum se știe, fiecare grupare are pe lângă federație un delegat care-i apără interesele în fața instanțelor federale.

Dar nu orice grupare are norocul să aibă ca delegat nu om din orașul său.

Și atunci ce face ?

Recurge la cineva din Capitală, la vre-un vechi foot-ballist sau sportiv.

Or, acesta are aci legături vechi de simpatie cu un club oarecare.

Când interesele grupării ce reprezintă se ciocnesc cu cele ale grupării simpatizate de el, ce se va întâmpla ?

Și când gruparea simpatizată de el, având un match cu cea reprezentată vine să aleagă de comun acord un arbitru, cum va fi ?

Este clar că nu va putea exista niciodată cu astfel de delegați o completă garanție.

Căci mai totdeauna delegații nu reprezintă voința grupărilor.

❖

Sperăm că cei în drept se vor sesiza de cele scrise de noi aci și vor lua măsurile de rigoare pentru a se ajunge la o situație clară în privința arbitrajului.

Comitetul federal a arătat cu ocazia ședinței trecute că are voință și că știe să fie tare, când vrea.

Așa că în această chestiune esențialul este numai să vrea.

Situația de până acum nu mai poate merge.

Se inaugurează un campionat nou de la care se așteaptă numai lucruri bune.

Și într'adevăr, s'au realizat prea multe în acest an pentru ca vechea raclă a arbitrajului să nu fie definitiv soluționată.

Sistemele propuse până acum sunt simple surogate.

Comitetul federal să aibă curajul să tae în carne vie eliminând putregaiul de unde se află.

T. ANDR.

Tricolor

C. F. P. V. (jun.)-Venus (jun.) 3-1 (2-0)

Deschiderea la matchul Venus-Tricolor C. F. P. V. a fost furnizată de juniorii ambelor echipe.

Tricolor C. F. P. V. prezentând o echipă mai bine pusă la punct a reușit să-și adjudece victoria după un match în care au fost superiori.

Goalurile au fost marcate de: Stoica II și Manolescu pentru ploeșteni și Schotz pentru Venus.

Tricolor C. F. P. V.: Ioanid, Panovschi, Antonescu, Boacă, Păunescu, Mateescu, Stoica, Rădulescu, Lipănescu, Manolescu, Dumitrescu.

Venus: Budan, Meciu, Dociulescu, Vasilescu I, Popescu, Tudorică, Mihăilescu, Vasilescu II, Mărdărăscu, Schotz, Donescu.

Azi, activitate footballistică în întreaga țară

Astăzi se reia activitatea footballistică aproape în toată țara. Mai jos dăm matchurile mai importante:

TIMIȘOARA
Chinezul-Sloga (Jugoslavia).

PLOEȘTI
Tricolor C. F. P. V.-Gloria C. F. R. (Galați).

TIGHINA
Dacia Unirea-Traian.

GALAȚI
Juventus A-D. V. A.

FOCȘANI
Juventus B-Vrancea.

ARAD
Gloria-C. A. A.
AMEFA-Olympia.

CLUJ
Victoria-Industria Sârmei (Turda).

FORMAȚIA UNIVERSULUI IȘI VA MASURA FORȚELE, ASTAZI DUPA AMIAZA, CU SPORTUL MUNCITORESC

Redutabila echipă a Universului, și-a început preparațivele în vederea reluării activității oficiale

Incadrată în categoria II-a, această formație, care, în sezonul trecut, a fost privată de promovarea în categoria imediat superioară, numai datorită uneltirilor de culise, va încerca de astădată, să câștige campionatul nouei categorii, de o manieră care să excludă orice neplăceri din partea mafiei districtuale.

In acest scop, conducerea grupării a hotărît perfectarea unor partide amicale cu cei mai redutabili adversari din serie, pentru ca reluarea campionatului să-i găsească în deplinătatea condiției.

Astăzi după amiază, Universul va juca, începând dela ora 17, pe stadionul Sportul Muncitoresc, cu echipa gazdă.

Oricare va fi rezultatul, el nu va putea deprecia valoarea echipelor, ambele fiind la începutul sezonului, deci în perioada de tranziție a formei.

Credem că Universul va termina victorios.

Decalogul jucătorilor de football,

scris de un antrenor autohton

1. Stimează conducerea clubului ca pe tine însuți.

2. Trăește totdeauna o viață sumpătată și sportivă.

3. In timpul antrenamentului și al matchului nu discuta; stăpânește-ți nervii.

4. Fii atent la sfaturile antrenorului și execută fără comentarii ceia ce îți spune el, pentrucă acesta îți vrea binele.

5. Dacă ai avut vreun diferend cu un coleg, uită tot în momentul, în care intri pe teren și ajută-l pentrucă aceasta este n interesul clubului și în interetul tău propriu.

6. La fluerul arbitrului te oprește și iei, fără discuție, cunoștință de hotărîrea lui.

7. Nu reacționa la manifestațiile publicului pentrucă el are dreptul să-și manifeste mulțumirea sau nemulțumirea, el fiind cel mai mare critic. Tu ești numai un actor.

8. Joacă cu inimă pentrucă fără aceasta se pierde cea mai mare technică și rutină.

9. Joacă dur, bărbătește dar cinstit. Să nu dai ocazie arbitrului să te dea afară de pe teren și publicului să te huiduiască.

10. Ia orice match în serios începând din primul minut și până în ultimul.

In modul acesta, chiar dacă echipa nu câștig, nu-ți poți face reproșuri și nu ai mustrări de conștiință.

Sp. Studențesc joacă amical cu S. T. B. pe terenul ultimilor

Sportul studențesc susține astăzi dimineață, primul match public în compania echipei S.T.B.

Partida se dispută pe arena din șos. Ștefan cel Mare și va începe la ora 10,30.

Universitarii se pregătesc minuțios în vederea campionatului, astfel că în cursul acestei săptămâni, au avut loc două antrenamente sub supravegherea lui Dobo.

In partida de astăzi, vor fi utilizate și nouile achiziții cari au dat deplină satisfacție la antrenament.

S. T. B. posedă o echipă tânără, alcătuită din elemente valoroase cari în compania Sportului Studențesc, pot furniza un match de bună calitate.

Echipa este bine pregătită — în cursul vacanței susținând mai multe matchuri amicale.

Formațiile echipelor sunt următoarele :

Sportul Studențesc : **Mișu Constantinescu; Duce, Bădulescu, Constantinescu - Grecu, Drăgan, Mitan, Schulder, Tache Dumitrescu, Marinescu, Ștefănescu, Voicu.**

Vor mai juca și Ghenea și Andreescu câte o repriză.

S. T. B.: Tache, Cornel, Bentu, Răsoi, Mărculescu, Stănescu, Niculescu, Gârdescu, Popa, Iordan.

Gloria joacă astăzi la Pucioasa

Astăzi se împlinește un an de când Bonifaciu Pockorny talentatul jucător al Gloriei din București și-a găsit moartea într'un tragic accident în apropiere de Pucioasa.

In acest scop, conducerea clubului a decis să facă un parastas la locul unde acesta și-a găsit sfârșitul și totdeodată să-i ridice o troiță.

Cu această ocazie, Gloria va susține și un match la Pucioasa, cu P. A. S.

Vor face deplasarea următorii jucători:

Dumitrescu, Ionescu, Cojocaru, Kutcher, Lupșa, Economu, Florescu, Predescu, Eugen, Bellu II, Lambescu.

Tariful de publicitate al ziarului UNIVERSUL FOOT-BALL

(CATEGORIA IV)

LINIA CORP		5
Dela 10-1000 linii	Lei	9
Dela 1000 linii în sus	„	7,50
Anunțurile colectorilor de loterii	„	10
Bilanțuri, convocări, notificări etc.	„	30
Știri artistice, judiciare, școlare	„	15
Informațiuni comerciale minimum 5 linii	„	17,50
Informațiuni financiare minimum 5 linii	„	17,50
Informațiuni colectori de loterii	„	20

Football

Foștii campioni naționali au învins pe Tricolor C. F. P. V. cu 6-3 (3-1)

Ambii adversari au arătat frumoase calități. Nouile achiziții au dat satisfacție

(Urmare din pagina I-a)

● SE PROECTEAZA un match Unirea Tricolor — Sportul Studențesc pentru Duminică 21 August.

● OPREAN, juniorul Ripensiei care va juca azi inter dreapta, a fost introdus în echipa primă în urma formei arătată la antrenamentul de Joi.

VICTORIA (Răsvad) — TEXTILa 5—5

Pe stadionul comunei Răsvadul de Jos, sa' jucat un match de football, între echipele Victoria-Răsvad și F. C. Textila — în fața a 800 spectatori — terminându-se la egalitate: 5—5 (3—2).

Punctele au fost marcate pentru gazde, de către: Cezar (3), Luca și Mihăiescu II, iar pentru oaspeți, Barbu, Ursuț, Miclovici II, Miclovici I și Georgescu.

Formațiile au următoarele:

Victoria-Răsvad: Dragomirescu, Vidroiu, Ionescu, Cernea, Luca, Hodel, Mihăescu II, Traian, Cezar, MihăescuI și Popescu.

F. C. Textila: Petre, MiclovicII, Carol, Bălășescu, Georgescu, Miclovici II, Ursuț, Gică, Barbu, Rădulescu și Tibi.

Dela Victoria-Răsvad s'au remarcat Cezar și Mihăescu II și Cerna, iar dela oaspeți Petre și Gică.

A arbitrat bine d. Nicu Popescu.

● Astăzi începând de la orele 17.30 se va disputa pe stadionul „Sp. Muncitoresc", matchul amical între Universul și Sportul Muncitoresc.

Arbitrajul a fost încredințat d-lui N. Cristea, care va luera începutul la orele 17.30.

● Juventus tratează cu Craiovan pentru un match la Craiova, Duminica viitoare.

In min. 25 Bodola trece mingea lui Humis, care lansează pe Orza; acesta demarează frumos și dă mingea înnapoi lui Humis, care, în poziție favorabilă, marchează imparabil. 2-1 PENTRU VENUS.

Peste cinci minute faza se repetă, dar fără rezultat.

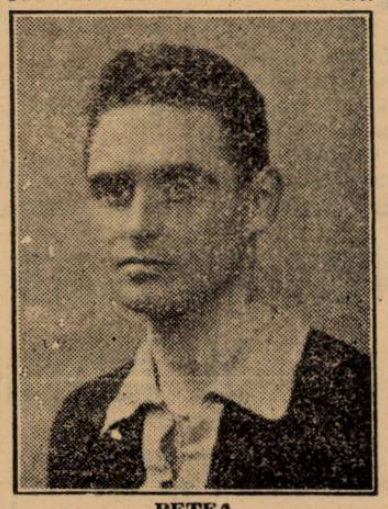

PETEA

Orza se remarcă printr'un serviciu precis și fin, iar Iordache prin shooturi puternice și precise.

Schrameck se arată a fi un bun portar, în timp ce fundașii săi ezită mereu.

In minutul 40 Orza trage, Schrameck nu poate reține și îi permite lui Bodola să marcheze. 3-1 PENTRU VENUS, rezultat cu care se termină prima parte a jocului.

REPRIZA II-a

La reluare, jocul este frumos, la centru, dar Venusul se lasă puțin presat din cauza lui Feraru, care-l înlocuește fără succes pe Gain. (GAIN ESTE IN MARE FORMA).

In minul 8, Demetrovici se joacă de unul singur cu mingea. Intârziază însă, iar Covaci îi fură balonul dela nas și marchează. 3-2 PENTRU VENUS.

In min. 16 Orza prinde mingea în colț, merge spre careul ploeștean și pasează ușor, de lângă bară, lui Bodola, care marchează. 4-2 PENTRU VENUS.

In min. 19 Demetrovici aruncă mingea în careul lui Schrameck, Humis sare la cap, îl maschează pe Schrameck, iar Iordache reia direct în plasă. Un goal de toată frumusețea. 5-2 PENTRU VENUS.

In min. 25 Bodola trece iui Humis, acesta lui Petea care „lasă să treacă"; mingea ajunge la Iordache, care marchează din nou. 6-2 PENTRU VENUS.

In ultimul minut Ștefănescu (Tr. C. F. P. V.) trage spre David, Demetrovici prinde mingea cu capul și marchează în propria-i poartă. 6-3 PENTRU VENUS.

Demetrovici își împarte vina cu David, care nu și-a păstrat locul.

LIPSA DE ANTRENAMENT

Cum spuneam mai sus, jocul a avut adesea faze entuziasmante, dar în general a arătat că jucătorii nu și-au găsit încă forma din cauza lipsei de antrenament.

Dealtfel întâlnirea de ieri a avut tocmai rostul de a pune la punct atât condiția fizică ,precum și simțul de asociație al juctătorilor.

VENUS MAI BINE INSPIRAT

Atât jocul cât și rezultatul ne-au dovedit că Venus a

TR. IORDACHE

fost mai bine inspirat când și-a complectat lipsurile. Am văzut, într'adevăr, un Venus valid, cu toate compartimentele rațional proporționate, cu jucători siguri, conștienți și conștiincioși.

Avem impresia că Venus dacă ar fi insistat mai mult, ar fi putut realiza un scor mai categoric.

JUCATORII

DAVID elastic și — vă rog să credeți — atent.

SFERA a fost cel mai bun de pe teren.

ALBU mai are să-și pună la punct condiția fizică.

BARBULESCU mai puțin mobil decât de obiceiu, a avut un adversar direct mult prea dificil.

GAIN a jucat frumos cu extremele, înțelegând mai bine decât Feraru felul în care trebuie să joace acum Venus, când are extreme bune.

DEMETROVICI a jucat frumos dar inegal.

ORZA a jucat cum nu neam fi așteptat. A fugit bine, a driblat fin, a centrat precis și corect.

PLOEȘTEANU este un inter de calitate, dar a jucat mult prea înapoi.

BODOLA a marcat un frumos progres renunțând la dribling. A jucat fără greșală.

HUMIS a făcut încă o partidă mare.

PETEA VALCOV a jucat ca'n vremurile bune, arătând o bună condiție fizică.

IORDACHE a fost unul dintre cei mai buni jucători de pe teren. Ne-a plăcut mai ales shootul precis și puternic.

TRICOLOR C. F. P. V. nu și-a sudat încă echipa formată din individualități de mâna întâia.

SCHRAMECK este un portar bun și nu este vinovat de goalurile primite.

DUNAREANU mai bun decât HETZER. Ambii n'au reușit să constitue o linie omogenă de fundași.

RADU, mobil și sobru, a fost cel mai bun mijlocaș al ploeștenilor. DOBRA mult prea ofensiv, iar LUPAȘ mediocru.

COVACI, cel mai bun atacant al ploeștenilor a fost urmat în ordine de COCIȘ. Din tripletă ne-au plăcut Mosko. Gallis și Ștefănescu mai slabi.

D. Ceaureanu a arbitrat binișor. Puțin cam neatent.

V. P.

Echipele românești din C.E.C.

își vor împărți trofeele supreme, sau Rapid va cuceri și Cupa și Campionatul României?

(Urmare din pagina I-a)

lentate pe tehnica și știința jocului a celorlalte vedete bătrâne, care au mai rămas în echipă.

Astfel vor juca azi: Regdon în locul lui Chiroiu, Gall în cel ocupat de Nagy și Beke va ceda postul de inter dreapta lui Oprean, revelația echipei de juniori.

SANSELE ADVERSARILOR

In matchul dela Giulești, Ra-

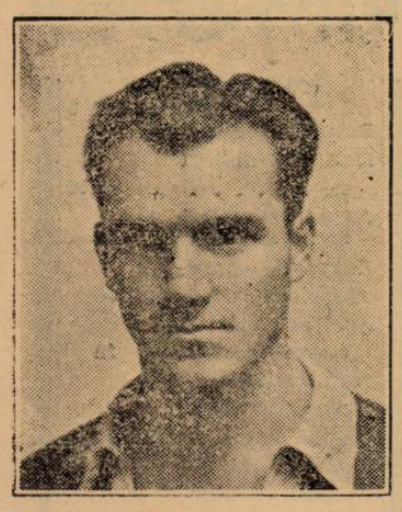

BOGDAN

pid are avantajul terenului și al unei echipe puternice, sudată, care prezintă o omogenitate verificată și întărită în atâtea partide grele.

Ripensia are de partea sa aripa Schwartz-Dobay în formă, calmul pe care i-l împrumută gândul că mai are de jucat un match acasă și... posibilitatea ca tinerii introduși să joace — ca orice debutanți — excepțional, ceia ce ar însemna un moral extrem de puternic.

Firește, avantagiile controlabile ale feroviarilor duc la concluzia unei victorii bucureștene, care n'ar trebui să surprindă chiar dacă ar fi la scor, dar nu trebuie să ignorăm un moment avantagiile de natură potențială ale timișorenilor.

Noi credem că rezultatul matchului este în funcție de forma lui Vintilă și a lui Wetzer II, cari pot anihila complet aripa periculoasă a Ripensiei.

Dacă cei doi feroviari sunt în formă și pot marca pe cei doi jucători într'adevăr periculoși — după informațiile culese — posibilitățile de eficacitate ale Ripensiei sunt reduse la jumătate.

Pentrucă apărarea timișoreană este destul de fragilă pentru o înaintare de valoarea quintetului feroviar.

In orice caz, va fi un joc frumos, o luptă dusă cu toată voința și energia, în care Rapidul va învinge la cel puțin două puncte diferență.

ARBITRUL ȘI FORMAȚIILE

Matchul va fi condus de d. Piky Kroner, care va arbitra următoarele formații:

F. C. RAPID: Petrică Rădulescu, Wetzer II, Roșculeț; Vintilă, Rășinaru, Rafinsky; Bogdan, Moldoveanu, Auer, Lengherir, Baratky.

BINDEA

RIPENSIA: Pavlovici, Buerger, Regdon; Gall, Kotormani, Lazăr, Bindea, Oprean, Marcu, Schwartz, Dobay.

A. C. S. A., Monitorul Oficial, Olimpia și Adesgo

luptă azi pentru calificarea în finala „Cupei Loghin"

Pe arena A. C. S. A. se va consuma astăzi cea de a doua zi a Cupei „Mihail Loghin", donată de gruparea A. C. S. A., în memoria vice-președintelui ei.

Echipele cari au reușit să se califice pentru turul doi și se vor întâlni astăzi, sunt: Olympia, A. C. S. A. Monitorul Oficial și Adesgo.

A. C. S. A. — MONITORUL OFICIAL

Primul match va fi întâlnirea dintre A. C. S A. și Manitorul Oficial.

Primii au reușit să se califice pentru acest tur, dispunând de Socec cu 3—1 după un match în care au fost superiori deși nu au jucat cu echipa complectă.

In matchul de astăzi, comunalii vor prezenta echipa complectă din care nu vor lipsi nici nouile achiziții.

Monitorul Oficial a reușit să se califice dispunând de Dâmbovița, o echipă fără pretenții — cu scorul de 11-0.

Deși în acest match nu au putut să-și arate toate posibilitățile deoarece au avut un adversar slab, totuși posedă o echipă bună și credem că în fața „comunalilor", tipografii vor face o partidă bună.

Din această luptă credem că A. C. S. A. va eri totuși învingătoare.

OLYMPIA—ADESGO

Olympia care a reușit să se se califice pentru turul doi învingând pe Carmen, va primi astăzi replica formației Adesgo.

In vederea acestui match, Olympia a făcut în cursul acestei săptămâni două antrenamente pentru a se prezenta cât mai bine.

Credem în victoria Olympiei.

Un gest frumos

Mociorniţa cedează Colţei locul său din divizia B.

Condiţiile, motivele „darului" şi situaţia jucătorilor

In jurul grupării Mociorniţa au circulat, în timpul din urmă, svonurile cele mai variate.

Noua promovată în divizia secundă şi-a anunţat intenţia de a nu-şi mai continua activitatea şi gestul acesta a fost interpretat în cele mai diferite moduri.

Iată că evenimentul a primit cea mai frumoasă deslegare posibilă, soluţia găsită fiind cu totul conformă cu activitatea de până acum.

FUZIUNE CU COLŢEA

Gruparea Mociorniţa cedează locul său, din divizia naţională secundă, Colţei.

Modalitatea cedării este aceea a unei fuziuni, gruparea rezultată numindu-se MOCIORNIŢA-COLŢEA iar conducerea fiind aceea a grupării din urmă.

După recunoaşterea fuziunii de către F. R. F. A., gruparea va purta numai numele de Colţea.

SITUAŢIA JUCATORILOR

Fuziunea nu va influenţa cu nimic situaţia jucătorilor, cari aveau angajamente în întreprinderile Mociorniţa.

Jucătorii aflaţi în această situaţie, vor fi menţinuţi în servicii dacă, natural, vor voi să rămână şi vor înţelege să se ţină de ele cu toată seriozitatea.

SITUAŢIA LUI STEINBACH

După cum se ştie, antrenorul grupării era Steinbach, care pe lângă această funcţie era legitimat şi ca jucător activ.

El este liber să activeze unde va voi şi va primi salariul până la 1 Iunie 1939, deşi nu avea contract cu gruparea.

Va supraveghea din când în când antrenamentele şi va da directive tehnice noului fuzionate.

CONDIŢIILE FUZIUNII

Cedarea locului a fost făcută în mod absolut gratuit.

IONEL MOCIORNIŢA

Condiţia unică a fuziunii este aceea că gruparea nu poate să fuzioneze sau să se desfiinţeze fără autorizarea domnului Ionel Mociorniţa.

CATEVA DECLARAŢII

Gestul făcut de conducătorul grupării Mociorniţa nu are, desigur, nevoe de niciun comentariu.

Am luat totuşi câteva declaraţii domnului Mociorniţa, rugându-l să ne explice motivele actului.

Iată ce ne-a declarat:

„Mociorniţa a urmărit în sport, scopuri mai înalte decât cel de reclamă, cum fac de obiceiu grupările corporative.

Şi dacă interesele personale mă obligă să fac acest pas, nu înţeleg să vând locul la licitaţie şi în special, unor grupări cu naţionalitatea incertă, cari fac sport pentru scopuri meschine.

Găsesc că singura grupare care merită să ne ia locul este numai Colţea, cea mai veche grupare din Bucureşti şi singura în care — după părerea mea — se face sportul cel mai cinstit.

Este convingerea pe care mi-am făcut-o când am cunoscut această grupare mai de aproape."

Unirea Tricolor

joacă azi cu Distribuţia In formaţia oboreană va juca şi P. Steinbach

Azi dimineaţă la ora 9 pe terenul din faţa Gării de Est se va disputa matchul dintre Unirea Tricolor şi merituoasa grupare Distribuţia.

Matchul acesta, pe lângă că este un antrenament bun, va da posibilitate conducătorilor să se edifice asupra forţelor echipei, care va activa în noul campionat.

Intr'adevăr, Unirea Tricolor va încerca în matchul de azi noui jucători, cari vor înlocui pe cei plecaţi.

O NOUĂ FORMULĂ DE ATAC

In special se va insista asupra nouii linii de atac.

Astfel se va încerca soluţia cu Florea pe extrema dreaptă şi Alexandrescu, centru înaintaş.

Deasemenea vor fi văzuţi mai mulţi juniori şi în mod cu totul expres un nou inter stânga, dela care se aşteaptă lucruri mari.

După cele ce spun conducătorii oboreni, el va fi vedeta liniei de înaintare.

VA JUCA ŞI STEINBACH

O altă atracţie a matchului de azi va fi prezenţa în echipă a lui Steinbach.

Maestrul va juca însă fără nicio obligaţie deoarece face numai... antrenment.

In campionat locul lui va fi ocupat de Covaci sau Sucitulescu.

UN MATCH FRUMOS

In orice az, întâlnirea de azi de la Obor se anunţă ca un match frumos.

La nota de spectaculozitate a partidei va contribui în mare măsură şi Distribuţia, care, deşi este o grupare activând în campionatul districtual, practică totuşi un joc frumos, cu pase datorit faptului că în echipă sunt jucători de valoare.

Atoutul matchului îl constitue însă echipa oboreană, care cu mici deosebiri va fi aceea de compionat.

Matchul de ieri: Schramek, portarul Tricolorului CFR, prinde balonul într'un moment critic.

Football

● SUCITULESCU este antrenorul lui S. E. T.

Oboreanu a fost angajat cu un salariu de 2.000 lei lunar.

● UN CONDUCATOR al unei grupări divizionare, întorcânduse dela Budapesta unde şi-a petrecut concediul, a adus ştirea că Schlosser, Hesser, Mandl — celebrii internaţionali unguri — vor să se angajeze ca antrenori în România.

Salariile cerute de ei sunt extrem de mici.

● A.M.E.F.A. nu mai are o situaţie financiară strălucită, de când a plecat din fruntea ei d. Szabo.

Dovada s'a făcut eri când d. Almajanu — delegatul clubului la F.R.F.A. —a plătit din buzunarul său 20.00 lei din datoria grupării.

● ADUNAREA generală extraordinară a grupării A.M.E.F.A. se va ţine după începerea campionatului.

● CARJAN, care trebuia să se prezinte la 11 August, la Galaţi, este încă în Bucureşti.

Gonducerea Gloriei C.F.R. l-a chemat telegrafic.

● BARATKY va juca în matchul de azi extrem stânga. Decizia aceasta a fost determinată de forma slabă arătată de Cuedan.

● SCHALKE 04. fosta campioană a vechiului Reich, va juca pentrup rima oară la Viena cu Austria.

Matchul se va disputa Duminica viitoare.

● CRAIOVAN a trimis un delegat, care să intervină la F. R. F. A. în vederea unei păsuiri, deoarece toate grupările din divizia B cu datorii federale au primit un ultimatum.

● Astăzi la orele 16, se va disputa pe terenul comunal al satului Cernica-Ilfov, matchul de football între echipele sportive „Ceres" (Cernica) şi „Biruinţa" (Băneasa).

● La 4 Septembrie va începe cupa Italiei.

primul tur este constituit din 44 partide între echipele diviziei C.

Competiţia se va desfăşura tot după sistemul din ceilalţi ani.

❖

WOLVERHAMPTON Wanderers intenţionează să construiască un stadion pentru 100.000 de spectatori, din banii pe care i-a luat pentru jucătorii vânduţi. (Bryn Jones etc.).

❖

ECHIPA „Speranţelor" cehoslovace s'a antrenat Miercuri, învingând echipa „Meteor VIII" cu 4:1 (2:0).

❖

LA 29 AUGUST Arsenal înfruntă la Glasgow pe Glasgow Rangers.

● STEINBACH va juca azi în echipa Unirii Tricolor dar numai... pentru a se antrena.

● ESTE interesant de remarcat că Iordache, Orza şi Demetrovici au luat eri prima „primă" dela Venus.

● CAMPEANU este numele juniorului, care va înlocui pe Cârjan în echipa oboreană.

Conducătorii oboreni pun în el cele ma mari speranţe.

● „LA ANUL nu voi mai juca la Rapid", ne-a declarat eri Bogdan.

● UJPEST joacă azi cu Bratislava la Bratislava.

Echipa pestană va prezenta următoarea formaţie: Sziklai-Futó, Joos (Fekete)—Szalay (Adam), Seres, Balog—Vincze, Kállai, Hidasi, Zsengeller, Szeder.

● GRUPAREA Sporting din Chişinău şi-a achitat toate datoriile faţă de federaţie şi alte grupări, astfel că va participa sigur în campionatul Diviziei Naţionale B.

UNIVERSUL SPORT

Azi la Floreasca

O reuniune interesantă

Cu reuniunea de astăzi S. N. I. C.-ul închele prima jumătate a meetingului de vară.

Creiat spre a oferi proprietarilor — și mai ales micilor proprietari — posibilitatea scoaterei a cel puțin o parte din subsistența cailor ce posedă, trebuește să recunoaștem că acest meeting a corespuns integral scopului propus.

Ba mai mult, sacrificiile de a organiza alergări pe canicula ce a bântuit metropola în această toridă vară, au mai avut scopul de a păstra continuitatea activităței galopului. Și acest fapt nu trebuește ignorat, întrucât corespunde unei reale necesități.

Loturi numeroase și sport de bună calitate, iată ce ne-a fost oferit până acuma de Floreasca, iată ce ne va oferi și astăzi.

Ca de obiceiu, programul zilei lasă să cadă accentul principal asupra galopului căruia îi sunt destinate 6 din cele 9 alergări ce se vor fugi.

Trapul, dacă nu este la fel reprezentat cantitativ, va fi însă calitativ cu mult avantajat, întrucât toate cele trei alergări sunt dotate excelent și deschise corifeilor trapului nostru.

Un welter-handicap în două reprize, un handicap, o alergare mixtă, obișnuita vânzare și o cursă de condiție, iată din ce se compune programul galopului.

Corespunzând scopului consolator, alergările zilei sunt deschise mai ales alergătorilor de a doua și a treia mână și dacă în rândurile lor se găsesc și cai de prima calitate, aceasta se datorește faptului că sunt elemente care, din motive în afara clasei lor, n'au putut să-și valorifice posibilitățile.

Principala alergare de galop a zilei, va fi PREMIUL DORINE, la al cărui start vor fi prezentate elemente de talia lui FOULAUBIN, NACELLE d'OR și eventual DON BASIL.

La trap, fiecare din cele trei alergări ar putea deține fruntea câte unui program.

Valoarea concurenților, printre care citâm pe AMILKAR și TRIXIE, este chezășia certă asupra spectacolului ce ne oferă trapul.

A marca o preferință între aceste trei alergări, este un lucru extrem de dificil. Totuși, credem că cel ce va fi mai interesant, este PREMIUL WALKURE, dotat cu 24.000 lei și comportând distanța de 2800 metri.

PR. HERODES. Dictator și Dumneaei sunt cu mult prea mediocri spre a putea fi luați în discuție.

Rămân dar, Becasse, Tatja și Fioretta. Dacă am lua în discuție valorile dela începutul campaniei, desigur că Becasse ar apărea drept o bună afacere. Ceia ce ne face însă să avem reticiențe, este faptul că pensionara d-lui Negropontes stă pe ultime valori slabe. Ba mai mult, nu de mult la 7 kg. Tatja a dispus categoric de Becasse. Acuma la 5 kg. dacă se confirmă acea valoare, tot Tatja apare cu un mic avantaj. Totuși, cum pe șansa ei nu se poate pune prea mult temei, îi vom prefera pe Becasse.

Indicăm: BECASSE, *Tatja*.

2. PR. DOROTHY. Ștefania, dacă va accepta acest start, nu credem că va fi capabilă de a face mare lucru. Medardus, calul cu șansă detașată la calcule nu ne inspira prea multă încredere întrucât ultimele lui performanțe sunt departe de a constitui o încurajare. Caii valizi ai lotului, Amaranthe și Carmen, îi găsim întâlnindu-se la 16 Iulie, când prima a dispus de Carmen de la care primește 3½ kg. de 4½ lungimi. Deci, întâlnindu-se acum la egal, pensionara lui Kristoff prezintă un mic avantaj. Dat fiind însă că distanța o desavantajează și că Amaranthe este capabilă de radicale progrese de formă, o vom socoti drept cea mai indicată să profite de un eventual și foarte probabil eșec al lui Medardus.

Indicăm: MEDARDUS, *Amaranthe*.

3. PR. PRIPONNE, Balsors stă pe o ultimă victorie, recoltată în stil categoric, dar asupra unor adversari mediocri. Obligat acuma să dea descărcări Nettei, nu credem că va mai repeta victoria.

Netta primind apreciabile descărcări și fiind și în progres de formă, credem că va putea să-și conserve un scurt avantaj asupra lui Boccacio.

Indicăm: NETTA, *Boccacio*.

4. PR. HARIVANSA REP. 1-a. In afară de Spătar, toți cei patru concurenți ai acestui handicap se prezintă cu suficiente titluri spre a-și adjudeca alergarea.

Cu mai mare șansă teoretică se prezintă Don Alberto și Hop și eu. Ambii însă nu au mai arătat cam de mult buna valoare. In plus, fiul lui Drac mai prezintă inconvenientul că refuză a se întrebuința.

In acest mod, îi vom prefera un cal, cu care, deși teoretic prezintă mai puțină șansă, avem însă toate garanțiile de formă și corectitudine. Este vorba de Parabola care la activ are câteva ultime performanțe excelente.

Dând totuși 7½ kg. fiului lui Leander, nu credem că va putea câștiga.

Indicăm: DON ALBERTO, *Parabola*.

5. PR. HARIVANȘA REP. 2-a. Lulu, Puișor și Licurici sunt și lipsiți de calitate și prea modești spre a putea figura în pronostic.

Ar rămâne să selecționăm între Marmara, Boshko și Jessica. Cea de-a treia fiind un element cu formă foarte puțin constantă și în plus cum nici cu distanțe nu credem să se împace prea bine, o vom elimina din discuție.

Intre Marmara și Boshko, deși prima nu se împacă prea bine cu distanțe, totuși credem că va putea câștiga întrucât pensionarul lui Mac Intyre va suporta un excesiv handicap.

Indicăm: MARMARA, *Boshko*.

6. PR. DORINE Finalmente, probabil că lupta pentru victorie se va circumscrie între Foulanbin și Nacelle d'Or.

Deși surul primește dela adversara lui întreaga vârstă, noi credem că totuși nu va putea câștiga întrucât performanțele lui dela noi sunt una mai mediocră de cât alta.

In asemenea împrejurări, credem că mânza d-lui col. Filip Iacob, care cu ocazia ultimei alergări disputate a dovedit un real progres, va putea câștiga prima alergare din acest an.

Indicăm: NACELLE d'OR *Foulanbin*.

7. PR. WINDSPIEL. Pentru Jade, distanța apare prea lungă, iar Naplopo nu credem să dețină o formă suficient de bună spre a putea da 20 m. iepei Margaret T și 40 m. lui Katy Caid.

Pensionara lui Cerkasoff, dacă ar fi numai umbra calului din trecut și tot ar trebui să-și adjudece acest premiu în care întâlnește o situație extrem de avantajoasă.

Intrucât Viitor credem că este puțin obosit, socotim că mai curând Katy Caid va putea profita de o nouă defecțiune a pensionarei Contesei Benckendorff.

Indicăm: MARGARET T, *Katy Caid*.

8. PR. WALKURE, Trixie, care a dovedit săptămâna trecută că deține o formă excepțională, este cea mai indituită să câștige acest premiu, în care Pock va căuta să profite de eventualele ei greșeli.

Indicăm: TRIXIE. *Pock*.

9. PR. RAMADAN. Vivat, calul cu primă șansă la calcule este departe de a deține o condiție acceptabilă. In acest caz ne vedem obligați a-i preferi pe Amilkar care are la activ ultime performanțe una mai prețioasă ca alta. Pentru locul al treilea, Bonzo este de preferat.

Indicăm: AMILKAR, *Vivat*, Bonzo.

Indicațiile noastre:

1. **Bécasse, Tatja**
2. **Medardus, Amaranthe**
3. **Netta, Boccacio**
4. **Don Alberto, Parabolla**
5. **Marmara, Boshko**
6. **Nacelle d'Or, Foulaubin**
7. **Margaret T., Katy Caid**
8. **Trixie, Pock**
9. **Amilkar, Vivat, Bonzo.**

Programul alergărilor

FLOREASCA : ZIUA X-a — Duminică 14 August

1. Premiul HERODES — Handicap — 1200 metri
12.000, 1.800, 900, 450 lei

G. Negropontes	Cocotte	65	0
G. Negropontes	Becasse	5[illegible]	*Cucu A.*
A. Emanuel	Fioretta	52½	*Crișan*
D-na Zoe Caribol	Tatja	49½	*Logofătu*
Em. Em. Săvoiu	Dumneaei	45	*Tănase*
Grajd. Lucia	Dictator	40	*Oprescu*

Premiul DOROTHY — 1400 metri
12.000, 1.800, 900, 450 lei

M. Antonescu	Ștefania	60½	*Tănase*
D-na F. Boga	Amaranthe	60½	*Ilinca*
Leon Grigorescu	Medardus	60	*Gill J.*
A. Hananel	Carmen	60½	*Cucu*
Colonel I. Lascăr	Poiana	45½	0
G. Negropontes	Don Basil	51	?

3. Premiul FRIPONNE — Mixtă 1600 metri
15.000, 2.500, 1.000, 500 lei

M. Antonescu	Ștefania	50½	0
Maior C. Aslan	Boccacio	55	*Ilinca*
D-na A. Gheorghe	Natașa	46½	*Oprescu*
D-na A. Gill	Cin'te ține	55	*Gill J.*
A. Hananel	Neta	51½	*Cucu A.*
J. Karmitz	Hop și Eu	58	0
Colonel M. Slomnescu	Balsors	55	*R. Cristea*

4. Premiul HARIVANSA — W.-Handicap — 1800 metri
14.000, 2.000, 1.000, 500 lei
(Repriza I-a)

Grajdul Romy	Parabola	62½	*J. Gill*
D-na O. Georgescu	Geza	60	*Mullot*
J. Karmitz	Hop și eu	58½	*Garner*
G. Negropontes	Don Alberto	55½	*Cucu A.*
S. Schwartz	Spătar	52	*Enescu G.*

5. Premiul HARIVANSA — W.-Handicap — 1800
14.000, 2.000, 1.000, 500 lei
(Repriza II-a)

Leon Grigorescu	Boshko	65	*R. Cristea*
Colonel G. Săvoiu	Licurici	53	*Mullot*
T. Câmpeanu	Marmara	53	*Gosztony*
Căp. Vovu	Puișor	52½	?
T. Câmpeanu	Jessica	51	*Logofătu*
Leon Grigorescu	Lulu	45	*Crișan*

6. Premiul DORINE — 1600 metri
18.000, 2.800. 1.400, 750 lei

Lt. Costea Ion	Nuța	51½	?
Col. Folip Iacob	Nacelle d'Or	58½	*R. Cristea*
Al. Ionescu	Duce	53	x
G. Negropontes	Don Basil	53	*Cucu A.*
S. Schwartz	Foulaubin	60	*Gill J.*
S. Schwartz	Răzleț	53	*Ionescu*

7. Premiul WINDSPIEL — Handicap — 2100 metri
16.000, 4.500, 2.400, 1.100 lei

I. Franc.	Katy Caid	2100	*S. Corol*
N. Stănciulescu	Viitor	2120	*Slobozenco*
C-sa E. Benckendorff	Margaret	2120	*N. Cerkasoff*
Grajdul Sterea	Jade	2120	*N. Gaidaev*
Căp. C. Ionescu	Naplopo	2140	*D. Dobrescu*

8. Premiul WALKURE — Record — 2800 metri
16.000, 4.500, 2.400, 1.100 lei

N. Stănciulescu.	Ieroșca II	2820	*Slobozenco*
Dr. I. Pantelimon	Cupidon	2820	*Costandache*
B. Marcu	Blondella	2840	*T. Marcu*
D-na Pica Marinescu	Pock	2840	*E. Fischer*
Grajdul Sterea	Nation	2860	*N. Gaidaev*
C-sa E. Benckendorff	Trixie	2900	*N. Cerkasoff*

9. Premiul RAMADAN — Condiție — 1600 metri
13.000, 3.600, 2.000, 900 lei

Gh. Iordănescu	Vivat	1620	*G. Crainic*
Dr. I. Pantelimon	Rugina	1620	*Costandache*
St. și C. Filipescu	Bonzo	1640	*Grunwald*
Hergh. Redea-Alexeni	Venezzia	1640	*T. Marcu*
I. Franc	Anny Worthy	1660	*S. Corol*
N. Velluda	Prokator	1660	*I. Crotenco*
D-na Ec. Ionescu	Champion	1700	*N. Ionescu*
Grajdul Sterea	Amilkar	1720	*E. Fischer*

Hipism

Pentru progresul hipismului românesc

In repetate rânduri am căutat cu slabele noastre puteri să demonstrăm — deși avem impresia că în fond n'ar trebui să mai fie nevoe a se demonstra evidențele — necesitatea hipismului aiurea și mai ales la noi și am mai căutat să arătăm că actualul stadiu de desvoltare al alergărilor de cai nu trebuește văzut altfel, decât ca o etapă în desvoltarea normală.

Sunt câteva luni de când cu orice ocazie ce ni se ivește căutăm să evidențiem că într'o țară eminamente agricolă — deși expresia este perimată, traduce totuși în mod plastic o realitate — încurajarea hipismului de către oficialitate și concentrarea tuturor eforturilor ce factorii lui intrinseci pot face, sunt două imperative categorice.

Cu multă durere însă, trebuește să constatăm că s'a ajuns la un punct la care nimic nu se mai face. Quasi desinteresare a oficialității, acalmie din partea societăților organizatoare și a proprietarilor și crescătorilor, iată trista situație în momentul de față a hipismului românesc.

Desigur, perseverarea în această stare va conduce la o consecință extrem de gravă, adică la desinteresarea unui factor esențial, a marelui public, al acelui conglomerat care cu sacrificarea — de multe ori — a ultimei lăscăi, contribue în mod real la susținerea acestei utile opere.

A mai reveni NOI asupra importanței hipismului, este inutil întrucât punctul nostru de vedere l-am expus răspicat de nenumărate ori.

Socotim acum că a venit momentul ca, în mod cinstit și conduși numai de preocuparea „unui mai bine" — să-și spună părerea în mod public, toți factorii cari au datoria s'o facă.

In acest scop „Universul Sport" a luat hotărîrea să purceadă la deschiderea unei vaste anchete la care să răspundă: CRESCATORII, PROPRIETARI, JUCATORI ȘI CHIAR CONDUCATORI AI DESTINELOR HIPISMULUI. Solicităm de aceia — luându-ne obligația să publicăm în măsura în care spațiu ne va îngădui — răspunsurile la următorul chestionar

Pentru jucători:

A. Ce gen de alergări preferați (galop sau trap) și de ce?

B. Care este genul de cursă preferată (handicap, grupă, condiție, etc.)?

C. Cum vedeți că ar trebui întocmit programul alergărilor?

D. Care sunt măsurile ce propuneți pentru ameliorarea situației de astăzi?

Pentru: crescători, proprietari, profesioniști și eventual diriguitori:

A. Sunteți mulțumiți de actualul stadiu al alergărilor?

B. Sunteți pentru sau contra (și dece?) politicei de importații de valoare din străinătate?

C. Cum trebuesc alcătuite programele spre a corespunde actualelor necesități?

D. Ce propuneți pentru a se ajunge la situație mai bună?

Suntem siguri că din discutarea obiectivă a acestor puncte și de toți factorii de mai sus, vor ieși lumini noui, lumini care să conducă la schimbarea situației actuale. Suntem siguri că deschizând această anchetă corespundem unei necesități de fapt și că mai ales, toți cei ce sunt învestiți cu situații de grea răspundere în hipismul românesc, vor găsi în răspunsurile ce vom publica, isvoare interesante de inspirație, isvoare născute din doleanțele unor factori vitali ai hipismului.

INFORMAȚIUNI

• **Alergările de astăzi de la Floreasca, încep la ora 15 precis.**

• **Astăzi la Floreasca, pariul austriac se începe cu miza de 30.000 lei. Cu cota de 50% din mizele ce se vor juca, desigur că acest austriac va ajunge la 5000 lei.**

Vor conta obișnuitele 7 alergări, deci cele 6 curse de galop și prima de trap, PREMIUL WINDSPIEL.

• *Montele din alergările de galop pot suferi schimbări datorită faptului că partanții și montele definitive se declară numai până astăzi la ora 10.*

• IDEAL, JELES II și mânzul din Tombola, toți trei aparținând d-lui I. BUGULESCU au părăsit antrenamentul lui N. Gaidaev, trecând la TUDOR DRAGOTESCU.

• **ZGOMOT a trecut din antrenamentul lui D. Dobrescu la N. GAIDAEV.**

• Pr. Răcăciuni, ultima alergare din programul reuniunei de mâine, este deschisă exclusiv aprentisstilor.

• **Mâine la Floreasca, pariul austriac va începe cu miza de 38.710 lei. La acest pariu vor conta obișnuitele 7 alergări.**

• **In numărul nostru de ieri s'a strecurat o eroare în ceiace privește locul unde se va ține concursul hipic al cărui program am publicat.**

Acest important concurs va avea drept cadru de desfășurare, orașul BRAȘOV, iar nu Sibiul.

• La pariul oraș din str. Matei Millo nr. 2 se primesc pariuri martingale și simple.

Program definitiv

FLOREASCA
Joi, 18 August

I. Pr. TOPOLOVAȚ
Cond. 16.500 lei. — 1000 m.

1000 Dolly B., Cina, Cilly Hanover, Musculița.
1020 Floare
1040 Rama II
1120 Draga Mea

II. Pr. FARINELLI — 1000 m.
Grupă — 15.000 lei

Santuța, Floare, Tara, Brenn, Barza, Columbus, Cilly, Hannover, Grozava, Musculița, Călin, Năvalnic, Eol.

III. Pr. FERGUS. COND.
16.500 lei. — 2200 m.

2180 Candriu
2200 Handicap
2220 Makrele, Leona, Dâmbovița.
2240 Zgomot
2260 Vivat, Pikaver, Domnica, Rugina
2280 Bruma II, Kismet, Catinca, Sorvaneț, Kamaa, Guard. Girl.
2320 Edith
2340 Primrose
2360 Pock
2420 Amilkar

IV. Pr. FALCON — 1600 m.
Grupa D. — 15.000 lei

Sultan II, Adda Worthy, Pinkerton, Sorrento, Eggy, Tutun, Pikaver, Busuioc Kamaa, Elixir, Zalud.

V. Pr. FOLGERICHTIG
Cond. 15.000 lei. — 1500 m.

1500 Primăvara.
1540 Cavaler, Luna II, Arvuna, Sorana.
1560 Guy Worthy, Farsa
1580 Bravo
1600 Candriu, Elena
1620 Ghimp, Dorka
1640 Adda Worthy, Natașa, Mura
1720 Mura II
1740 Zvon, Igen

VI. Pr. RECORD
18.000 lei. — 2000 m.

2020 Sonora
2040 Uța, Guardian Girl
2060 Blondella, Ducesa, Pacahantos
2080 Ideal, Anny Worthy, Naverno, Catinca, Cupidon.
2100 Nation, Brebenea, Edith.

VII. Pr. FIDELLITY. PERF.
15.000 lei — 1.500 m.

1520 Peter Gordon ,Va-ta, Sorana, Aluniș, Extra, Bețiv, Dor de ducă, Diadia Lul
1540 Hollo, Elena
1560 Candriu, Domnița Harry, Dâmb.

VIII. Pr. ELECTRIC TODD.
H'cap 21.000 lei. — 1600 m.

1600 Jeles II, Domnica, Duda, Leona.
1620 Rugina, Du-te, Ciclop, Friederike, Sorvaneț, Pacahantos, Sonia Worthy, Oswalda.
1640 Hercegno, Curier, Guard, Girl, Colina, Centaur, Kismet, Bonzo, Voev. Țigan.
1660 Dora Stroeva, Dorița Mea, Giuditta, Brebenea, Ideal, Uța, Vivat, Lucifer II, Valentio, Primrose, Theodora, Fama, Amsel, Prokator.
1700 Margaret T.
1720 Quaramba
1760 Opanka.

IX. Pr. FALSTER H'CAP.
15.000 lei. — 2000 m.

2000 Farsa
2020 Guy Worthy, Extra, Lancia
2060 Furor, Strengar
2080 Handicap, Dudu Gordon, Vestit, Hollo, Mura, Livada
2120 Mura II, Zgomot, Elixir, Makrele
2140 Busuioc, Tava, Pinkerton, Domnica, Zalud, Sorrento.
2160 Leu, Peter Worthy, Lăcrămioara, Dudu, Pikaver.

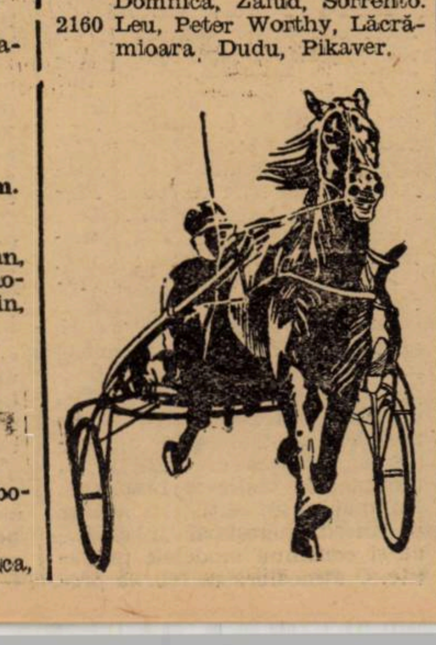

ANTICIPAȚII

FLOREASCA : Luni 15 August 1938

Reuniunea ce S.N.I.C.-ul regizează pe hipodromul Floreasca, pe ziua de mâine, desigur că va înregistra o strălucită reușită datorită unui program — în exclusivitate afectat trapului — impecabil.

De multă vreme, o reuniune n'a prezentat programul la un mai înalt quantum de omogenitate.

Cu alergări deschise tuturor categoriilor de cai și pe distanțe variind între 1000 m. și 2300 m. cele 9 alergări, cari pe teren este aproape sigur că vor deveni 10 — se prezintă fiecare în parte drept un punct de atracție.

Partanți extrem de numeroși, prezența la start a vedetelor alergărilor și șanse excelent echilibrate, iată ce caracteristici se degajează dela prima privire a programului.

Inceputul va fi făcut de **PREMIUL TREI SCAUNE**, alergare de condiție deschisă doui-anilor și în care vom putea revedea pe excelentele Rama II, Gaby M. și Draga Mea.

Pr. Ramazuri — grupă — va fi cea de-a doua alergare deschisă cailor de doui-ani și care, deși nu va prezenta nici o vedetă, va pasiona prin faptul că va fi disputată de partanți numeroși.

Și trei-anii,— la rându-le — își au deschise în exclusivitate, tot două alergări în care vor fugi și o parte dintre protagoniști în frunte cu Domnița Harry și Candriu.

Pentru patru-ani este rezervat — drept alergare aparte — **PR. TURDA** care ne va ocaziona o nouă întâlnire între Pandur și Ben Hur, protagoniștii acestei generații.

Caii de prima categorie se vor întâlni în **PR. TORINO**, unde pe 2200 m. excelenta **JOPPA HANNOVER** va avea de înfruntat pe cel mai bun **ROLAND D.**

Tot pentru cai de bună calitate, însă pe distanța de 1600 m., va fi **PR. TOPAZE**, al cărui interes va fi considerabil sporit dacă vor fi aliniați la plecare Dorka și Vântișor și în acest mod să putem trage o linie între clasa cailor bătrâni și trei-ani.

Programul este completat cu două handicapuri, unul pentru 3 ani de a doua și a treia categorie, iar ultimul vârstnicilor.

In perspectivă, un nou succes.

Monte și partanți probabili

FLOREASCA: Ziua XIII-a, Luni 15 August

Pr. TREI SCAUNE — 1000 m.
Condiție — 21.000 lei

Olga	1000	0
Năvalnic	1000	*Marcenco*
Călin	1000	*Costandache*
Grozava	1020	0
Floare	1020	*Drăgotescu*
Columbus	1020	0
Rama II	1040	*Grünwald*
Draga mea	1060	*E. Fischer*
Gaby M.	1060	?

Dacă Gaby M. va fi prezentată la plecare, fiind obligată să dea 20 m. iepei Rama II, va fi silită să arate o nouă parte din vastele posibilități cu cari este dotată. In caz contrar. Rama II și Draga Mea rămân principalele concurente.

Pr. TURDA — 2200 m.
Record — 24.000 lei

Curier	2240	*G. Ghinea*
Centaur	2240	0
Pandur	2240	*I. Crotenco*
Ben Hur	2260	*T. Tassopol*

Lupta se circumscrie între Ben-Hur și Pandur. Cu această ocazie se va putea ști cine este cel mai bun patru-ani român.

Pr. TARGOVIȘTE — 2000 m.
Condiție — 15.000 lei

Primăvara	2000	0
Lia	2020	*Rădulescu*
Flăcău	2020	*F. Voronin*
Crăiasa	2040	?
Diadia Lul	2060	*D. Dobrescu*
Cavaler	2080	?
Ștrengar	2080	*Andreyevsky*
Elena	2080	0
Hollo	2100	*M. Pavlic*
Fuior	2100	*Drăgotescu*
Dâmb	2120	0
Domnița Harr.	2140	*N. Cerkosoff*
Candriu	2140	*E. Fischer*

Probabil că finalmente, lupta pentru victorie se va circumscrie între Domnița, Hary și Candriu.

Cert este că cel ce va galopa mai puțin va obține câștig de cauză. Ambii fiind elemente eminamente necorecte, nu ne-ar surprinde să fie puși de acord de un al treilea.

Pr. RAMAZURI — 1000 m.
Grupă — 15.000 lei

Răsura	1000	0
Eol	1000	*Costandache*
Năvalnic	1000	0
Isvor T.	1000	*I Szabo*
Musculița	1000	*G. Ghinea*
Cina	1000	0
Barza	1000	*T. Tassopol*
Brenn	1000	*Andreyevsky*
Grozava	1000	*G. Crainic*
Columbus	1000	*M. Pavlic*

Din nou, lupta se va da între Columbus și Brenn. Probabil că locul din cursă va fi hotărîtor, întrucât sunt elemente de forțe sensibil egale.

Pr. TORINO — 2200 m.
Condiție — 27.000 lei

Sam Worthy	2220	*S. Corol*
Kanada	2220	*E. Fischer*
Katy Caid	2220	0
Nation	2240	*N. Gaidaev*
Naplopo	2240	0
Trixie	2260	0
Joppa Hannov	2260	*N. Cerkasoff*
Roland D.	2280	*Grunwald*

Joppa Hannover și Roland D., barează net pe toți concurenții acestei curse. Dacă pensionara lui Cerkasoff nu va galopa, va fi greu de bătut.

Pr RAMNICUL SARAT-1600 m.
Grupă — 16.500 lei

Pacahantos	1600	*I. Crotenco*
Uța	1600	*M. Pavlic*
Sonia Worthy	1600	0
Ducesa	1600	*T. Tassopol*
Ninon	1600	*N. Cerkasoff*
Talaz	1600	0
Curier	1600	0
Du-te	1600	0
Ezer Jo	1600	?
Catinca	1600	*G. Ghinea*
Petruș	1600	*P. Borisiac*
Centaur	1600	*G. Crainic*

Prezența lui Petruș la start ne va da posibilitatea să apreciem diferența de valoare între 3 ani și cei mai bătrâni.

Alături de pensionarul lui Borisiac, Uța și Ducesa vor da luptă mare.

Pr. ROȘIEȘTI — 1500 m.
Handicap — 16.500 lei

Santuzza	1500	*Costandache*
Peter Volo	1520	*N. Cerkasoff*
Lin	1520	0
Dacia	1540	*Podoleacov*
Desiș	1560	*Komarnitki*
Crăiasa	1580	*E. Fischer*
Va-ta	1640	*Drăgotescu*
Peter Gordon	1660	*S. Corol*
Sorana	1660	0
Aluniș	1660	*I. Szabo*
Extra	1660	*T. Tassopol*
Arvuna	1680	*G. Crainic*
Bețiv	1680	*I. Crotenco*
Dâmb	1680	*Andreyevsky*
Dor de Ducă	1700	*Slobozenco*
Mohor	1760	0

Probabil că pentru primul loc, lupta se va da între concurenții plasați în fruntea handicapului. Dintre aceștia, Peter Volo, deși a deziluzionat în ultima eșire publică, este cel mai îndrituit ca alături de Crăiasa să lupte pentru primul loc.

Pr. TOPAZ — 1600 m.
Condiție — 21.000 lei

Dorka	1580	*Grunwald*
Lea	1620	*Marcenko*
Leona	1620	*Costandache*
Hercegnö	1620	*E. Fischer*
Vântișor	1620	?
Vivat	1640	*G. Crainic*
Bonzo	1640	*Grunwald*
Dora Stroeva	1640	*N. Terehov*
Rugina	1640	*Costandache*
Lucifer II	1660	0
Venezia	1660	*T. Marcu*
Kismet	1660	*T. Tassopol*
Anny Worthy	1660	*T. Tassopol*
Prokator	1680	0
Fama	1680	*I. Crotenco*
Edith	1680	*I. Bordei*
Primrose	1680	0
Rosalinde	1680	*T. Marcu*
Viitor	1700	*Slobozenco*
Voraus	1720	*D. Dobrescu*
Pock	1720	0

Vivat, Bonzo, Viitor și Voraus sunt caii dintre cari se va recruta probabil câștigătorul acestei curse.

Lipsa de formă a primilor și faptul că ultimii stau acum greu, vor conduce la o alergare realmente interesantă.

Pr. RACACIUNI — 2000 m.
Handicap — 15.000 lei

Farsa	2000	0
Mârțoaga	2000	*Rădulescu*
Sam Worthy	2000	0
Avanti III	2020	0
Lancia	2040	*Rusu*
Valona	2060	0
Mura	2100	*A. Szabo*
Izma	2100	?
Makrele	2120	*Seliuc*
Pinkerton	2120	*Jurca*
Busuioc	2140	*Teofil*
Elixir	2140	*Secară*
Kamaa	2180	?
Pacahantos	2180	0
Sonia Worthy	2180	*Catana*
Ciclop	2180	0
Bruma II	2200	*Lucan*
Ducesa	2200	0

Probabil că cine va comite mai puține greșeli — atât cal și conducător — va câștiga această cursă în care teoretic, Makrele, Mura și Pinkerton sunt caii cu prima șansă.

OINA

Concursul dela Bolintinul din Vale pentru cupa ziarului nostru

In comuna Bolintinul din Vale, situată la 27 km de Capitală se va desfășura astăzi, cu începere dela ora 9 dimineața, un concus de oină, între echipele comunelor din împrejurimi.

Regia acestui concurs care mai păstrează tradiția frumosului nostru sport național se datorește societății sportivo-culturale „Indrumarea", din comuna în care se desfășoară concursul.

CINE PARTICIPA

Vor participa la acest concurs echipe din comunele: Joița (tabăra de muncă) Bolintinul din Deal, Ogrezeni, Bălășoeni, Crevedia, Tântava, Brezoaia, precum și echipele militare ale regimentului 1 Grăniceri 8 Grăniceri, 1 Transmisiune Antiaeriană și echipele bucureștene P. T. T., Gloria Bc, Cotroceni și Turda.

CUM SE VOR DESFAȘURA CONCURSURILE

Concursurile de oină se vor desfășura sub arbitrajul cunoscutului animator și profesor de gimnastică d. Theodor Georgescu și ele se vor disputa pe terenul gimnaziului Industrial din Bolintinul din Vale.

CAZAREA CONCURENȚILOR

In caz că probele nu se vor termina astăzi ele se vor desfășura și mâine iar concurenții vor avea găzduirea în internatul industrial, în mod gratuit.

Intreținerea concurenților, rămâne în grija și pe spesele conducătorilor echipelor.

PREMII, CUPE

Societatea culturală „Indrumarea" condusă de d. Vasile Ionescu, președinte activ, a făcut un apel notabilităților comunei pentru oferirea premiilor.

Astfel, d-nii Ștefan Teodorescu primarul comunei, Dumitrescu directorul gimnaziului și Vasile Manolache președintele de onoare al grupării „Indrumarea", au strâns fondurile necesare premiilor.

Echipei care se va clasa prima, îi vor reveni obiecte în valoare de 1.000 lei, plachete și diplome.

Celelalte, clasate în ordine, vor primi premii în valori mai mici, diplome și plachete.

CUPA ZIARULUI NOSTRU

In scop de propagandă și pentru susținerea sportului românesc, mai ales când el se adresează echipelor din provincie, ziarul nostru oferă o cupă challenge pe 3 ani consecutivi sau 5 ani alternativi și ea va fi decernată echipei cu cele mai multe puncte în clasamentul general.

Automobilism

A doua cursă a campionatului național de coastă se va disputa la Sinaia

A doua probă a campionatului național automobilist și motociclist de coastă, se va disputa Duminică 4 Septembrie, la Sinaia.

INSCRIERILE

Spre a lua parte la competiție concurenții vor trebui să posede foaia de circulație reglementară a trăsurii sau motocicletei, iar conducătorii permisul de conducere legal precum și licența națională de concurenrt si conducător valabilă pe anul în curs.

Cererea de înscriere se va face pe buletinul de înscriere anexat la regulament, completându-se în întregime toate rubricele, și se va trimite Oficiului de turism al A. C. R. R. București, piața Palatului Regal, unde va trebui să ajungă până la 25 August 1938, ora 20.

Impreună cu buletinul, fiecare concurent va înainta drept taxă de înscriere suma de lei 1.000 pentru automobile și lei 300 pentru motociclete care va rămâne dobândită fondului de organizare al cursei.

Se vor primi înscrieri și după 25 August 1938 cu taxă dublă, dacă vor ajunge la numitul Oficiu de turism până la 1 Septembrie 1938, ora 20, data închiderii definitive a înscrierilor.

Inscrierile pot fi făcute și prin telegrame, sosind la Oficiul de turism al A. C. R. R. înainte de termenele mai sus fixate. Ele vor trebui însă confirmate prin scrisori, purtând aceiași dată de poștă ca telegramele și fiind însoțite de taxa respectivă de înscriere.

AL IV-lea MARE PREMIU AL ORAȘULUI BRAȘOV — 1938 —

CURSA DE MOTOCICLETE

TIMPURILE PENTRU FIECARE TUR—

Nr. crt.	Ionescu-Cristea No.1	Niculici No.2	Lazăr Georgescu No.4	Lautmann No.7	Emil Pavel No.8	Nedelcu No.9	Ion Popa No.10	Szekely No.11
1.	1.48,16	1.44,50	2.02,22	1.42,04	1.49,28	2.02,01	1.38,92	1.55,57
2.	1.46,87	1.41,39	1.54,94	1.40,04	1.48,05	2.47,85	1.37,96	1.43,62
3.	1.45,96	1.39,55	1.53,68	1.47,24	1.48,71	1.56,69	1.39,67	1.51,01
4.	1.43,84	2.13,00	1.58,00	1.47,28	1.47,24	2.07,75	1.38,39	1.48,23
5.	1.46,76	1.50,92	1.58,80	1.49,02	1.44,94	1.58,53	1.40,16	1.46,87
6.	1.46,17	1.47,24	1.57,38	1.49,29	1.49,63	2.02,06	1.44,83	1.44,53
7.	1.46,96	3.48,28	1.52,83	1.46,37	1.44,50	1.55,71	1.44,87	1.43,31
8.	1.48,07	1.43,79	1.49,42	1.43,39	1.42,41	1.56,51	1.46,73	1.46,85
9.	1.49,55	1.41,08	1.47,35	1.43,61	1.42,55	1.54,27	1.44,66	1.52,08
10.	1.48,32		1.43,91	1.40,17	1.37,85	1.55,73	1.46,01	1.44,60
11.	1.48,25		1.49,39	1.41,17	1.42,96	6.20,07	1.43,79	1.44,80
12.	1.47,56		1.53,22	1.45,37	1.42,61	3.55,33	1.48,83	1.46,70
13.	1.48,20		1.53,78	2.45,19	1.44,45	2.00,48	1.46,62	1.48,36
14.	1.49,30		1.50,10	1.49,23	1.50,82	1.57,51	1.49,41	2.34,74
15.	1.51,41		1.48,36	1.46,44	1.50,90	1.56,38	1.48,05	1.51,89
16.	1.48,62		1.45,82	1.47,94	1.45,62	1.55,26	1.49,10	1.45,45
17.	1.48,91		1.44,40	2.23,85	1.43,24	1.54,32	1.43,75	2.37,68
18.	1.50,46		1.42,13	1.42,34	1.41,48	1.52,79	1.43,59	1.42,95
19.	1.47,81		1.40,85	1.44,97	1.41,71	1.50,63	1.45,87	1.41,54
20.	1.48,66		1.40,30	1.42,04	1.41,29	1.49,17	1.42,56	1.38,21
21.	1.47,92		1.39,45	1.39,45	1.40,93	1.48,38	1.41,38	1.38,00
22.	1.47,02		1.37,96	1.35,31	1.39,03	1.45,45	1.41,28	1.36,50
23.	1.46,00		1.35,38	1.34,77	1.38,20	1.45,96	1.41,92	1.36,15
24.	1.46,91		1.34,85	1.33,10	1.38,19		1.35,59	1.36,43
25.	1.42,48		1.33,35	1.31,53	1.40,21		1.33,97	1.35,10
26.	1.43,53		1.33,87	1.31,41	1.39,02		1.30,13	1.41,12
27.	1.41,33		1.33,34	1.33,42	1.39,06		1.33,33	1.37,38
28.	1.37,41		1.33,14	1.32,74	1.38,11		1.30,97	1.38,59
29.	1.36,46		1.33,16	1.32,63	1.34,67		1.30,70	1.36,88
30.					1.34,46		1.31,40	

In continuare la diagrama publicată în numărul nostru cu data de Sâmbătă 13 crt. dăm tabloul complet al timpurilor depuse de concurenți pentru efectuarea tururilor.

Se poate vedea că timpurile cele mai bune au fost făcute către sfârșitul cursei când circuitul s'a mai uscat.

Turul cel mai rapid — al 26-lei efectuat de Popa — 1 min. 30 sec. 16 sutimi, este departe totuși de recordul disputat tot de el: 1 min. 19 sec. 28 sut.

Se poate deasemeni urmări cursa frumoasă făcută de Lazăr Georgescu, care dela mijlocul întrecerii a mers continuu accelerând și câștigând un bi nemeritat loc.

Aviație

Primul concurs internațional de modele reduse de avioane, pentru „Cupa Regele Petru II" al Jugoslaviei

Liubliana a fost la sfârșitul lunii trecute centrul de atenție al întregului tineret aeronautic, din Jugoslavia și de peste hotare. Pe locul ales din apropierea acestui oraș se desfășura primul concurs internațional de modele sburătoare, la care participau reprezentanții a 11 națiuni al sborului, și-au dat sicinstea ce le revenea de a fi prima gazdă a unei manifestațiuni internaționale menită să ia proporții potrivite cu importanța acestei noui manifestațiuni ale sborului, și-au dat silința să fie la înălțimea misiunei, făcând pregătiri deosebite, spre buna propagandă aviatică.

Concursul este rezultatul unei acțiuni importante de propagandă aeronautică, pusă la cale în chiar conferințele Federației Aeronautice Internaționale.

*

Pentru ca aviația să se poată răspândi într'o țară este necesar ca interesul și dorința de sbor să fie deșteptate în special la tineret. Ori experiența a dovedit că aeromodelismul nu este numai cel mai bun mijloc de propagandă pentru aviație, dar permite în același timp tinerilor constructori de modele sburătoare, să capete aproape toate noțiunile despre aviație și sbor, cari vor fi mai târziu necesare unor adevărați aviatori. Dintre tinerii aeromodeliști s'au recrutat în țările cu mare activitate aeronautică, majoritatea aviatorilor din noua generație.

Mijlocul acesta de propagandă pentru aviație este cu atât mai eficace cu cât el poate fi întrebuințat pe o scară foarte întinsă, răspândindu-se în toate straturile sociale, mulțumită faptului că nu necesită decât cheltueli foarte reduse.

Datorită acestor împrejurări aeromodelismul, privit la început cu neîncredere, a luat în toate țările o desvoltare extraordinară și este peste tot sprijinit și încurajat în largă măsură de autorități.

❖

Manifestațiunea dela Liubliana, marcată de un strălucit succes, a dovedit din plin utilitatea acestei ramuri aviatice.

Unsprezece state și-au trimis pe cei mai buni constructori aeromodeliști ai lor, reprezentând trei continente, cu 47 de concurenți și 84 de modele, aceste țări fiind: Marea Britanie, Germania, America, Cehoslovacia, Egiptul, Ungaria, Elveția, Franța, Turcia, Bulgaria și în fine Iugoslavia.

Grație și interesului manifestat de M. S. Regele Petru II, reuniunea a căpătat o și mai mare strălucire.

De altfel este interesant de cunoscut atmosfera în care s'a desfășurat această manifestațiune.

*

Tabăra a fost vizitată de toate somitățile militare și civile jugoslave, fapt care a însuflețit pe concurenți. Două zile înainte de concurs au sosit concurenții străini și până în ultimul moment își făceau verificări și mici modificări la aparate. In camerile tinerilor constructori se lucra de zor.

Echipa Egiptului și-a construit în acest timp două modele.

Elvețienii au făcut acelaș lucru.

Englezii, vorbind de recorduri, au bătut recordul prin modelele lor construite în tren, în timpul călătoriei, stârnind astfel un mare interes pentru aceste modele. Construirea lor a început la plecarea din țară și s'a terminat la sosire la Liubliana. Nu mai puțin activi se arătau și tinerii jugoslavi, încercându-și continuu modelele pregătite. O atmosferă de febrilă pregătire în preajma unui eveniment ce se așteaptă. Un adevărat examen.

PRIMUL CONCURS

Primul concurs internațional de modele reduse de avion a fost deschis solemn în ziua de 23 Iulie, în prezența Regelui Petru II, a delegatului ministerului armatei și marinei, a Banului din Banovina Dravska și a unui mare număr de înalte presonalități.

Deschiderea solemnă a concursului a stârnit un mare interes. Pentru toți cei care făceau parte din organizare ca și pentru concurenți era mai mult decât o sărbătoare.

Drumurile care duceau spre aerodrom erau aproape complect blocate de marele număr de biciclete, acest mijloc de transport mult practicat în Slovenia. Mulțime de lume din Liubliana și din împrejurimi s'a deplasat spre aerodrom spre a face cunoștință cu acest nou sport.

*

După terminarea solemnității se dă semnalul de lansare a primelor modele. Concurenții lasă să sboare liniștit aparatele lor mânate de elicele acționate cu motoare de cauciuc. Concursul se prelungește până după amiază și dejunul se ia pe aerodrom, așa este de mare interesul stârnit.

După a patra zi a reuniunei o excursie a fost întreprinsă în frumoasele regiuni ale Sloveniei și apoi la Bled, unde sub președinția prințului Bibescu a avut loc reuniunea comisiunei pentru verificarea punctelor și a clasamentului definitiv.

Apoi în sala mare a hotelului „Parc", Cupa M. S. Regelui Petru II, un splendid obiect de artă, a fost remisă de către trimisul M. S. Regelui, generalul Pavlovitch, echipei învingătoare, Marea Britanie.

REZULTATUL CONCURSULUI

Rezultatul definitiv al acestui prim concurs internațional de modele reduse pentru Cupa Regele Petru II al Iugoslaviei, este următorul: 1. Marea Britanie cu 36.145 puncte; 2. Franța cu 14.307 puncte; 3. Iugoslavia cu 10.825 puncte; 4. Cehoslovacia; 5. Germania; 6. Ungaria; 7. Elveția; 8. America și 9. Egiptul.

Cea mai bună performanță a fost realizată de tânărul englez, Copland, al cărui model G-3, a sburat timp de 33 minute, realizând o distanță de 2.890 metri.

Concursul de aeromodele al Aero-Clubului Brașov

Astăzi se va desfășura pe colinele dela Sf. Petru la nordul Brașovului, un concurs de modele sburătoare

Poziția centrului de sbor fără motor dela Sf. Petru și străduințele organizatorilor ne permit să prevedem că va fi cel mai important concurs de această specialitate care a avut loc până acuma la noi în țară.

Este momentul să comparăm performanțele aeromodeliștilor noștri cu acelea obținute în străinătate unde bat din plin concursurile internaționale.

Am avut astfel la rând concursul dela Rhön — în Germania — concursul Iugoslaviei și Cupa internațională Wakefield, care a însemnat un adevărat campionat mondial.

Credem că Aero Clubul Brașov va desfășura o organizare model și rezultatele — modeste pentru starea de început în care se găsește această mișcare la noi — vor fi totuși interesante.

CICLISM

Astăzi la Șosea

TUDOSE, la luptă mare cu CARLO GIORDANI, e favoritul cursei de viteză

N. Dragomir, Cr. Teodorescu și Dinu, colaboratori prețioși la reușita unui spectacol de zile mari. Va reuși începătorul Florin Ștefan figura de acum 8 zile?

Astăzi: curse de viteză.
Regia: „F.R.S.C.".
Locul disputelor: Șos. Jianu (porțiunea cuprinsă între Statuia aviației și Bordei).

Ora începerii: 7 și 30.

PARTICIPANȚII:

Beckman Ion. Giordani Carlo, Ionescu Alex., Nicolae Dragomir, Pantazescu D., Tudose Const., Teodorescu Cr., orhadian B., Dinu Ștefan, Steinhartd Mihail și I. Cristea.

Acestea-s adeziuni pentru clasamentul curselor categoriilor I și II.

Iar cei de mai jos, mai numeroși, sunt reprezentanții categoriilor a 3-a și începători.

Iată-i:

Mazilu Nic., Verona Pierre, Florin Ștefan, Vintilescu Cor., Georgescu Gh., Gârlan Radu, Tălmaciu Dum., Ionescu Virgil, Răduță Gheorghe, Boroneață Gh., Chiriță Const.., Stroescu Ion, Dima Gheorghe, Fufă Alex., Ghica Petre, Crăciunescu Gh., Ștefănescu Al., Dimitriu Gh., Pustai Ion, Dumitrache Șt., Machalber Mircea, Bulgaru Nic., Niculescu Marin, Ulesteanu Const., Iacob Const., Borș Ștefan, Ignatovici Dum., Moeketsch G., Engelbrechter Verner, Boer Carol.

PRONOSTICUL NOSTRU

In lista primă, un nume nou completează numărul participanților: „acsistul" Carlo Giordani, victorios acum 7 zile pe pista dela Brăila.

Prezența lui la start implică un spectacol frumos, întâlnirea finală dintre el și Tudose, constituind „clo-ul" zilei. Asupra rezultatului final nu trebue prea mult calcul căci procentul cel mai ridicat de șanse este de partea lui Carlo.

Totuși, deși rezultatul final poate fi întrevăzut, evoluarea lui Carlo în compania lui Tudose, merită văzută.

Alături de acești doi excelenți sprinteri și contribuind cu un aport prețios la reușita ansamblului vor alerga „bulldog"-ul Dinu Ștefan, recenta revelație a iuțelii „principistul" Cr. Teodorescu și specialistul N. Dragomir care, se spune, e pe punctul de a cunoaște o frumoasă revenire în formă.

Ținând seamă de aceste considerente precum și de faptul că în socotelile protagoniștilor se va amesteca și „micul" alergător I. Cristea, — se poate conta pe un spectacol frumos.

CEILALȚI

La categoriile inferioare o întrebare stăruie: va reuși oare Florin Ștefan să redediteze admirabila figură dela 7 August?

Sau se vor găsi alții care să îngenunche pe acest tânăr debutant care și-a permis luxul de neiertat să pună la index elemente cu vechime în categoriile inferioare, ca V. Teacă-Palade, Verone, Fufă și alții.

C. TUDOSE

Dacă da, — adică va reedita cursa făcută cu 7 zile mai înainte, — atunci Florin se va impune ca un tânăr de un real talent și cu perspective care ne vor obliga să mai scrim elogios despre el

Așteptăm deci să vedem dacă „intrusul" Florin va reuși „turul de forță" dela 7 August.

Ca încheere însă subliniem că în tot cursul săptămânii învinșii lui s'au pregătit intens și în frunte cu Teacă, Pustai, Verone și Fufă sunt decișI să nu se mai lase depășiți de un... nou venit.

DUPA AMIAZA

Toți acești 32 alergători dela cat. III și începători vor evolua după amiază la Băneasa, într'o cursă de peste 30 km., — în care favoriți apar Fufă, Teacă și Pustai.

Bine înțeles dacă și aci nu se vor produce surprize, atât de frecvente categoriilor inferioare.

— em. i. —

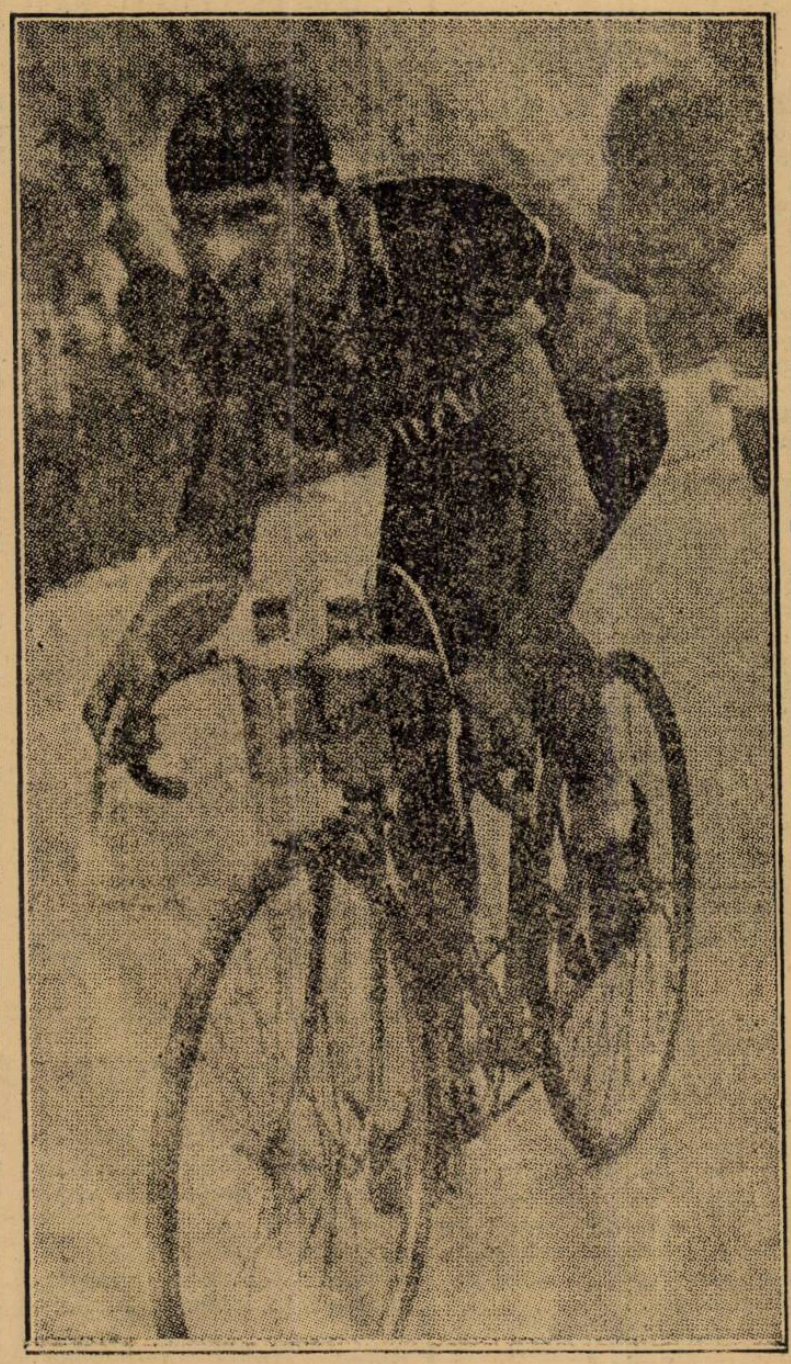

Valetti „leader"-ul „Turului Elveției' și cel mai bun „grimpeur" într'o atitudine caracteristică

„Turul Elveției"

La Sierra a fost zi de repaus

Deși comporta numai 8 etape, „Turul Elveției" după cum s'a putut constata este o probă foarte dură. Astfel, s'au și exprimat majoritatea alergătorilor.

Dealtfel, numeroasele abandonuri printre care și campionul mondial Kijewsky, Bautz, M. Clemens și alții sunt fapte care vorbesc dela sine.

Ziua de repaus dela Sierra după 4 etape adică la jumătatea drumului, a fost bine venită.

Interesant de notat că din 70 plecați, au mai rămas în cursă numai 49.

Adică în 4 zile au abandonat 21 concurenți.

CLASAMENTUL URCATORILOR

„Turul Elveției" a comportat până acum o serie de piscuri, două din ele cu mult peste 2.000 m. altitudine, a căror escaladare a prilejuit următorul clasament al „cățărăturilor".

1. **VALETTI, 30 pt.**
2. **Zimmerman, 23 pt.**
3. **Mersch, 17 pt.**
4. **Del Cancia, 16 pt.**
5. **Hartman, 13 pt.**
7. **Hamberg, 12 pt.**
8. **Egli, 10 pt.**
9. **Martin, 9 pt.**
10. **Maestrensi, 8 pt.**

CLASAMENTUL GENERAL COMPLET

Dăm mai jos clasamentul celor 49 rămași în cursă.

In prima coloană de cifre găsiți timpul întrebuințat de la plecare și până la ziua de repaus iar în coloana doua distanța la care se găsesc, de leader, ceilalți concurenți.

	TIMPUL	DISTANȚA
1. VALETTI	24.12'4"	—
2. Mersch	24.17'19"	5'15"
3. Canavesi	24.24'14"	12'10"
4. Buchwalder	24.25'01"	12'57"
5. Amberg Leo	24.26'09"	14'05"
6. Zimmermann	24.29'59"	17'55"
7. Del Cancia	24.33'02"	20'58"
8. Hendricks	24.33'44"	21'40"
9. Cecchi	24.33'46"	21'42"
10. Perret	24.39'13"	27'09"
11. Hartmann	24.40'22"	28'18"
12. Buchwalder	24.39'13"	30'32"
13. Demondt	24.45'00"	32'56"
14. Nievergelt	24.46'06"	34'02"
15. Lambrichts	24.47'05"	35'01"
16. Blattmann	24.50'03"	37'59"
17. Romanatti	24.51'16"	39'12"
18. Wolfensberg	24.54'53"	42'49"
19. Wis	24.56'37"	44'33"
20. Weber	24.58'24"	46'20"
21. Bula	25.01'25"	49'21"
22. Egli	25.02'01"	49'57"
23. Martin	25.02'40"	50'36"
24. Vietto	25.03'12"	51'08"
25. Vlaeminck	25.05'01"	52'57"
26. Jacot	25.06'28"	54'24"
27 Weckerling	25.07'27"	55'23"
28. Neuens	25.11'05"	59'01"
29. Magnani	25.11'05"	59'01"
30. Speichinger	25.12'35"	1.00'31"
31. Soldati	25.14'28"	1.02'24"
32. Gross	25.18'58"	1.06'54"
33. Meyer	25.21'33"	1.09'19"
34. Didier	25.26'42"	1.14'19"
35. Maestranzi	25.26'42"	1.16'31"
36. Umbenhauer	25.30'58"	1.18'54"
37. Loncke	25.31'15"	1.19'11"
38. Ott	25.31'46"	1.19'42"
39. Knutti	25.32'55"	1.20'51"
40. Bettini	25.33'01"	1.20'57"
41. Erne	25.43'57"	1.31'53"
42. Stettler	25.50'31"	1.38'27"
43. Schaad	25.59'40"	1.47'36"
44. Wettstein	25.59'57"	1.47'53"
45. Wagner	26.04'05"	1.52'01"
46. Vicquery	26.06'21"	1.54'17"
47. Cuenoud	26.07'39"	1.55'35"
48. Brun	26.13'22"	2.01.18"
49. Bolliger	26.20'38"	2.08'34"

ROȚI ȘI PEDALE

Printre înscriși în cursa Marseille-Lyon, se află nume cu greutate ca: Paul Maye (campionul Franței) Archambaud, Danneels, De Caluwé și alții.

Alergarea se desfășoară în cursul zilei de 15 August pe un traseu dificil care măsoară 350 km.

★

Președintele forului de specialitate („Papa Desgrange"-ul românesc) pleacă mâine în concediul, la Predeal, unde la răcoare și umbra brazilor va reflecta, probabil, la înfăptuirea unor mari alergări pe care, a declarat, că e dispus să le facă.

Pentru campionatul mondial dela Valkenburg, Belgia va selecționa o echipă redutabilă din care nu va lipsi diabolicul Felicien Verwacke.

❖

După cursa de astăzi, dacă nu se vor anunța alergări de lung kilometraj, Tudose — se spune — va începe un antrenament „ad-hoc", în vederea recordului orei.

❖

Carlo Giordani — inepuizabilul vitezist al formației „ACSA" este, astăzi, din nou „en vogue", el fiind „omul zilei".

Asupra acestui excepțional vitezist vom reveni în numerile viitoare, — făcându-i un portret.

Ne-ar place să cunoaștem programul de activitate pe luna August.

★

Ultimele curse de viteză au ridicat în mod serios o problemă: velodromul. Astfel, aflăm cu plăcere că velodromul din șos. Ștefan cel Mare, unde lucrările, pornite din inițiativă particulară, decurg sub imboldul entuziast al d-lor Carlaonț și Dumitru Tudose, este aproape terminat.

De știut că „lucrătorii" sunt... cicliștii care seara, sau în timpul liber pun mâna pe lopeți, târnăcoape, greble și tăvălug.

O înfăptuire lăudabilă.

❖

Campionatul mondial de fond se va desfășura la 4 Septembrie, la Valkemberg pe un circuit închis de 9 km., care va fi acoperit de 30 de ori, el comportând excaladarea de tot atâtea ori, a unui deal sever, lung de 1500 metri.

★

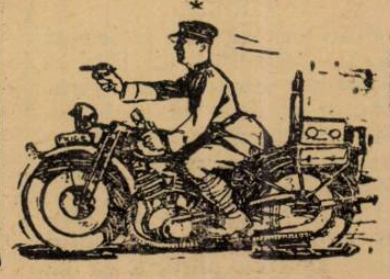

Al zecelea concurs național de atletism, dela Predeal

Anton Cristea a stabilit un nou record național de juniori la 100 m. plat

Rezultatele obținute au fost în general bune, pista moale însă, a împiedicat stabilirea unor performanțe excepționale

Predeal, 13 (prin telefon dela trimisul nostru special). — *Prima zi a celui de al zecelea concurs al clubului sportiv Predeal, desfășurat aci, a cules un succes desăvârșit, demn de această măreață manifestare atletică la care își dau întâlnire tot ce are mai select atletismul nostru.*

De și înainte de începerea concursului, timpul ca prin minune s'a luminat permițând deschiderea concursului.

Poate că tocmai acești nouri nemiloși ce inundaseră cerul Predealului înainte de concurs a influențat asupra deplasării spectatorilor la concurs, căci n'au asistat decât 500, număr infim față de afluența din anii trecuți.

Concursul s'a desfășurat în prezența d-lui Col. Grigoriu comandantul Bat. IV Vânători de Munte din localitate și a d-lui col. Demetrescu.

CUM S'A DESFASURAT CONCURSUL

Cursa de 100 m. plat deși lipsită de prezența lui Covaci, Dejenariu și Berger, elemente de reală valoare a sprintului românesc totuși prin eclatanta figură făcută de tânărul venusist Cristea, care de astă dată s'a întrecut pe sine; cursa s' bucurat de un succes neașteptat.

Tânăra speranță a sprintului românesc, a pus temelia ieri, în fața unui public entusiast, a unui nou record național de juniori pe această distanță acoperind-o în **10 s. 9.**

100 M. PLAT

Prima serie a aliniat la start pe Cristea Anton (Venus) și Crăciun (St. R.). Concurenții după cum arată și rezultatul technic nu s'au întrebuințat prea mult, conservându-și forțele pentru finală.

Cristea pornește pe primii zeci de metri în trombă, creindu-și avantaj, terminând în cadență, urmat de Crăciun.

1. Cristea A. (Venus) 11 s. 9.
2. Crăciun (St. R.) 12 s. 3.

In seria secundă și-au dat întâlnire Liess (Br.), Iordache (St. R.) și Schmidt (Br.). Aci adversarii s'au întrebuințat mai mult astfel că rezultatele au fost mai satisfăcătoare.

1. Liess (S. S. G. S. Br.) 11 s. 0.
2. Iordache (St. R.) 11 s. 1.
3. Schmidt (S. S. G. S. Br.) 11 s 1.

FINALA

Cum era și de așteptat finala a suscitat un interes deosebit, ocazionând venusistului Crastie să stabilească o performanță extraordinară pentru vârsta și posibilitățile sale fizice.

Cursa începe în avantajul vădit al brașoveanului Liess, Cristea părând că va pierde.

In ultimii zece metri, venusistul împinge și în ultima instanță reușește să refacă din terenul pierdut, sfârșind în celaș timp cu Liess, în 10 s. 9, timp ce constitue un nou record na-

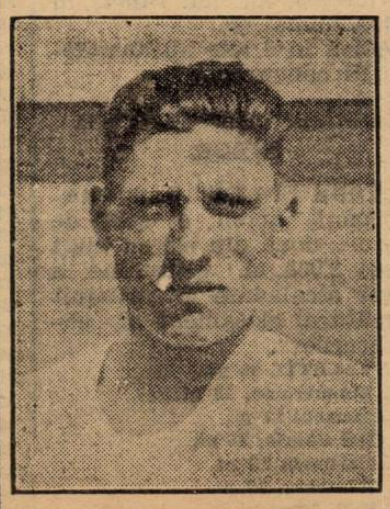

DINU CRISTEA

țional la juniori.

In locurile următoare urmează Iordache și Crăciun.

REZULTATUL

1. Cristea Anton (Venus) 10 s. 9 (ecrord național de juniori).
2. Liess (S. S. G. Ș. Br.) 10 s. 9.
3. Iordache (St. R.) 11 s. 1.
4. Crăciun (St. R.) 11 s. 6.

DISC STIL ELENIC

Și la această probă au lipsit reprezentanții cei mai autorizați ai discului românesc.

Havaleț deabia refăcut după operația suferită, nu a putut ieși pe teren, luând parte doar ca simplu spectator. De asemenea au lipsit Ciaclani și tânărul Schullery.

Totuși rezultatele obținute sunt îndestul de satisfăcătoare. Gurău fiind de departe superior celorlalți parteneri din concurs.

In locurile următoare au făcut figură acceptabilă Savu și dr. Marian ambii viforiști, și cernăuțeanul Dietrich.

REZULTATUL

1. Gurău (C. A. Brăila) 34 m. 86.
2. Savu (V. D.) 32 m. 65.
3. Marian (V. D.) 32 m. 62.
4. Dietrich I. 30 m. 61.

SARITURA IN LUNGIME

Proba a prezentat destul interes și poate se bucura de mai mult succes dacă pista de elev s'ar fi prezentat în condițiuni mai bune.

Datorită ploii ce a precedat concursul, pista a fost extrem de moale influențând vizibil asupra performanțelor.

Clujanul Stoichițescu a reușit să-și adjudece de juste locul prim, urmat de juniorul venusist Ionescu Ștefan.

Kreisel mai slab ca de obiceiu n'a reușit să se claseze decât la locul trei urmat de Calistrat și Boroandă.

Lupan depășind primele trei sărituri, în cea de a patra a reușit să sară 6 m. 51, dar conform regulamentului nu a putut intra în finală.

REZULTATUL

1. Stoichițescu (Șoimii) 6 m. 68.
2. Ionescu Șt. (Venu)s 6 m. 62.
3. Kreisel (S. S. G. S. Br.) 6 m. 51.
4. Calistrat (V. D.) 6 m. 32.
5. Boroandă (St. R.) 6 m. 31.

800 M. PLAT

Cursa oficială nu a prezetnat un interes prea mare. In schimb h. c. Kiss dela Reșița a acoperit distanța în 1 m. 59 s. 6/10 care reprezintă un record al pitsei din Predeal. Performanța lui Kiss este într'adevăr o surpriză și face să se reliefeze o nouă speranță pentru cursele de demi-fond.

Din grupul celorlalți concurenți de remarcat cursa curajoasă a proaspătului metropolist Lăpușan. Nemeș de data aceasta s'a prezentat sub așteptări.

REZULTATUL

1. Lapușan (Metrop.) 2 m. 0 s.
2. Nemeș (St. R.) 2 m. 3 s. 0.
3. Ahmed Ali (St. R.) 2 m. 3 s. 6/10.
4. Fischer (S. S. G. S. Br.) 2 m. 3 s. 8/10.

400 M. PLAT

Azi s'au desfășurat numai serille acestei probe, bucurându-se de o mare afluență de concurenți; rezultatele obținute nu sunt prea bune, așteptându-se în semifinale mai acceptabile.

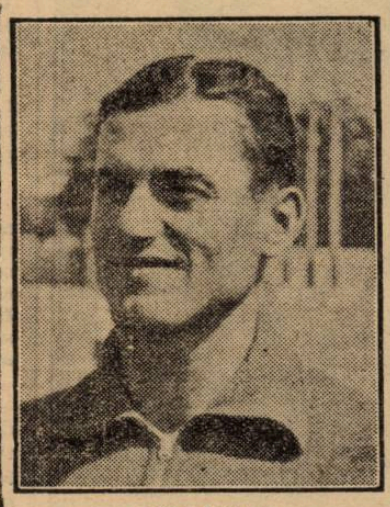

IORDACHE

Dintre toți, doar stadistul Iordache care pare a-și fi revenit în forma de astă toamnă, s'a impus cu mai multă insistență.

In seria treia, Nemetz (C. A. C.) și Lapușan (Metrop.). au făcut o cursă extrem de slabă — peste un minut — sosind death-head, calificându-se ambii pentru semi finalele de azi.

REZULTATUL

Seria I

1. Iordache (St. R.) 52 s. 5/0.
2. Necula (V. D.) 54 s. 3.

Seria II

1. Nemeș (St. R.) 52 s. 8.
2. Krupka (Esta Sun) 53 s. 3.
3. Lazăr 55 s.

Seria III

1. Nemetz (C. A. C.).

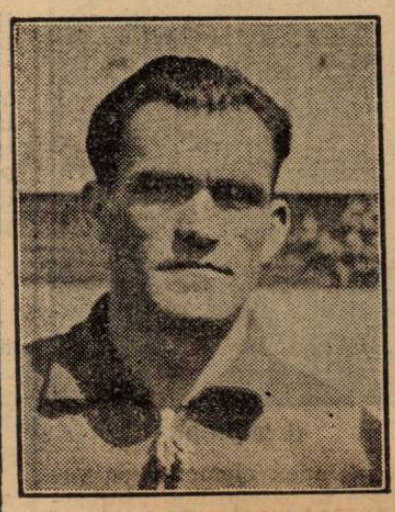

VAMANU

2. Lăpușan (Metrop.) în acelaș timp.

AZI INCEPE ZIUA A DOUA A CONCURSURILOR NAȚIONALE DELA PREDEAL

Azi începând dela ora 10 dim. se vor desfășura probele celei de a doua zi a concursurilor naționale dela Predeal, consumându-se astfel ultimele probe.

CAMIL MORȚUN

PROGRAMUL CELEI DE A DOUA ZI

DUMINICA DIMINEAȚA

Ora 10: 200 m. serii.
Ora 10.10: săritura cu prăjina.
Ora 10.25: 1500 m. plat.
Ora 10.35: 400 m. semifinale.
Ora 10.50: aruncarea greutății.
Ora 11: ștafeta 4x100 m.

DUMINICA DUPA AMIAZA

Ora 16: 110 m. garduri.
Ora 16.10: 200 m. finală.
Ora 16.20: înălțime.
Ora 16.30: 5000 m. plat.
Ora 16.40: disc.
Ora 17.10: 400 m. finală.
Ora 17.20: lungime.
Ora 17.40: suliță.
Ora 18: 4x100 m. finală.
Ora 18.20: împărțirea premiilor.

NUMELE CONCURENȚILOR PARTICIPANȚI

200 M.

Seria I

Iordache (St. R.), Liess (S. S. G. S. B.), Nemetz (C. A. C.), Cristea (Venus).

Seria II

Dejenariu (C. A. C.), Covaci (C. A. C.), Nemeș (St. R.).

1500 M.

Dinu Cristea, Manea și Ahmet (St. R.), Radu Ioniță (Astra), Necula (V. D.), Fischer și Brendorfer (S. S. G. S. B.), Chicomban (Astra Br), Grandpierre (I. A. R.), Kiss (Indiv.).

5000 M.

Dinu Cristea, Manea, Gociu și Topală (St. R.), Szoss (Esta Sun), Radu I. (Astra Br.), Petala (C. A. B.), Lahny (S. S. G. S. B.).

110 M. GARDURI

Krupka (Esta Ion), Herold (Astra Br.), Banffy (C.A.C.), Negru (V. D.).

TRIPLU SALT

Calistrat, Lupan, Moga și Popovici (V. D.), Kreisel (S. S. G. S. B.), Alexandrescu (Venus).

PRAJINA

Eilchardt și Szollosy (C. A. Recaș), Biro și Banffy (C. A. C.), Jekel (S. S. G. S. Br.), Negru (V. D.).

INALȚIME

Spaniol (St. R.), Liskey și Mesaros (C.A.C.), Bran, Hasfalvi și Negru (V. D.), Herold (Astra Bv.), Șianțiu (Astra-Arad), Ciaclani, Mathias și Alexandrescu (Venus), Stoichițescu (Șoimii).

DISC LIBER

Schullery, Borcoman, Herseny și Depso (S.S.G.S.Br.), Popescu R., Dr. A. Marian, I. Savu (V. D.), Ciaclani (Venus)).

GREUTATE

Gurău (C.A.D.), Schullery, Borcoman, Herszeny (C.A.C.), Dr. Marian, Savu (V. Dacia), Lossberger (S.S.G.S.Br.).

SULIȚA

Vămanu și Slobozeanu (St. R.), Krupka și Damian (Esta Sun), Ciaclani (Venus), Hoeckl (C.A. Recaș).

ȘTAFETA 4 x 100 M

Seria I

Venus, Esta Sun, C. A. Cluj.

Seria II-a

Viforul Dacia, Stadiul Român, S.S.G.S. Brașov.

De pe pistă...

La campionatele jemenine europene ce se vor desfășura la Viena în zilele de 17 și 18 Septembrie, și-au anunțat participarea până acum 18 națiuni: Germania, Belgia, Danemarca, Estonia, Finlanda, Franța, Grecia, Anglia, Olanda, Italia, Iugoslavia, Letonia, Norvegia, Polonia, Suedia, Elveția, Cehoslovacia și Ungaria.

In programul turneului pe care atleții americani îl întreprind în Europa, la 19 August vor vizita și Viena unde vor susține un match.

Din tagma americanilor vor lua startul la 100 m. Ellerbee, 400 m. Howell, 800 m. Bedham și Howell, 110 m. garduri Walcott, 400 m. garduri Patterson, 5000 m. Rice, prăjină Warmerdam, disc și greutate Watson.

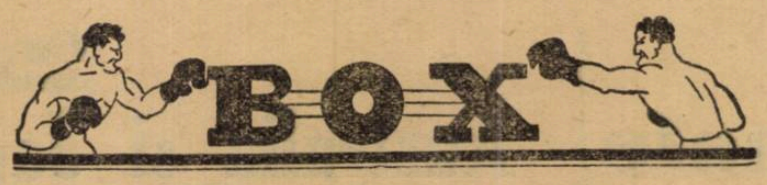

Astăseară la Central

A doua reuniune de box cu intrări gratuite

A doua reuniune pugilistică organizată de gruparea „Central" din cartierul Griviţa, cu intrări gratuite se va desfăşura astăseară în grădina din calea Griviţei No. 166. Se pare că aceste reuniuni în care spectatorul nu achită bilet la intrare şi cumpără numai în mod benevol, programul, au reuşit să atragă un numeros public.

Lucrul este cu atât mai important cu cât organizaţia programează matchuri spectaculoase cari aduc şi un aport propagandistic şi de difuzare a sportului.

UN MATCH DE ANTRENAMENT

Program profesionist nu există ; ar fi şi pretenţios să cerem acest lucru ; dar în schimb gruparea „Central" a programat un match de antrenament, între maestrul sălii, excelentul pugilist Sandu Petrescu şi campionul României la categoria mijlocie Constantin Cionoiu.

Matchul de antrenament este socotit pe 4 reprize a 3 minute.

MATCHURILE AMATOARE

Organizaţia a programat pentru această dea doua reuniune 7 matchuri amatoare.

Iată în amănunţit aceste matchuri :

ION STOICA (Central) — VASILE VASILESCU (J. C.)

Matchul credem că va fi câştigat de Ion Stoica, pensionarul Centralului dând dovadă în ultimul timp că este un element ce promite.

DUMITRU ZAMFIRESCU (Central) — N. ANGHELESCU (J. C.)

Dumitru Zamfirescu ar trebui să câştige acest match fără prea mare efort ; dar totuşi elevul lui Cristache Negoiţă ar putea să arate o valoare oarecare.

PERICLE IONESCU (Central) — D. GEORGESCU (Central)

Matchul între cei doi elevi ai grupării „Central" este bine alcătuit din punct de vedere al valorii celor doi boxeuri.

PUIU OBĂGILĂ (Central)— CONSTANTIN TUDOR (Turda)

Puiu Obăgilă va avea un alt adversar, Constantin Tudose, fiind indisponibil.

La fel şi Voiculescu, care va întâlni pe alt boxeur în locul lui Sima ,plecat la Galati.

MIŞU PETRESCU (Central) — FLORIAN MĂNESCU (C. F. R.)

Florian Mănescu trebuie să câştige acest match, valoarea lui, în raport cu aceea a adversarului fiind indiscutabilă.

PROGRAMUL

Iată cum a fost alcătuit programul matchurilor amatoare:

Ion Stoica (C.) — Vasile Vasilescu (J. C.).

D-tru Zamfirescu (C.) — N. Anghelescu (J. C.).

Pericle Ionescu (C.) — D. Georgescu (C.).

Puiu Obăgilă (C.) — C-tin Tudose (Turda).

Alex. Nistor (C.) — Petre Ionescu (Turda).

D. Voiculescu (C.) — Gh. Sima (Turda).

Mişu Petrescu (C.) — Florian Mănescu (F. C. Rapid).

MATCH DE ANTRENAMENT

Sandu Petrescu — Constantin Cionoiu.

OFICIALII REUNIUNII

Federaţia Română de box a alcătuit următoarea listă de oficiali pentru reuniunea de astă seară :

Delegat general F. R. Box: D. Mihail Ddăgoi.

Juriu : D-nii Benone Petrescu, Locot. Iov Rădulescu D. Mihail Drăgoi.

Cronometror : d. Locot. Iov Rădulescu.

Medici: d-nii dr. Aurel Siligeanu şi Iosif Kraft.

Surpriza dela Galaţi

Dumitru Panaitescu

a fost învins prin K. O. în 20 sec. de Alexandru Marinescu

Celelalte rezultate

Galaţi, 13 (Prin telefon. — Aseară, în grădina Miron din Galaţi, în faţa a 1000 de spectatori, s'a desfăşurat o mare gală de box al cărei match vedetă a fost furnizat de întâlnirea dintre Dumitru Panaitescu campionul României la categoria muscă — învingătorul lui V. Angelman — şi Alexandru Marinescu.

Rezultatele tehnice sunt următoarele:

MATCHURI AMATOARE IN 3 REPRIZE A 3 M.

AUREL JERCA (Gloria C. F. R. Galaţi) a făcut match nul cu CHIRIAC ION (Turda).

CONST. TUDOSE (Turda) învinge la puncte pe MOSCU MARIN (Gloria-Galaţi).

CONST DAVID (Gloria-Galaţi) după un match de toată frumuseţea, în care ambii au demonstrat un box clar şi spectaculos a învins la puncte pe GHEORGHE SIMA (Turda).

IANCU IONESCU (Gloria-Galaţi) învinge prin oprirea matchului în repriza I pentru inferioritate, pe MIŞU STANCIULESCU (Central).

GRIGORE JELESNEAC (Gloria-Galaţi) învinge la puncte pe AUREL WEINTRAUB (Prahova B. C.), după un match aprig disputat.

PETRE IONESCU (Turda) reuşeşte match nul în compania lui ALEXANDRU MESCKI (Gloria-Galaţi).

A urmat o reuşită exhibiţie între amatorii NICOLAE PANAITESCU şi CONST. TUTOIANU.

MATCHUL VEDETA

Ultima întâlnire opune pe profesioniştii D-tru Panaitescu (51 kgr.) campionul României la categoria muscă şi Alexandru Marinescu (53 kgr.).

Matchul a avut caracter de revanşă deoarece Panaitescu deţine o victorie asupra lui Marinescu.

Intâlnirea n'a avut istoric.

Chiar în prima repriză, după câteva secunde de studiu, Marinescu porneşte la atac şi într'un moment fericit — după un schimb de lovituri, — prinde vârful bărbiei adversarului, într'un stil clasic, şi, în mai puţin de o fracţiune de secundă, Panaitescu a căzut la pământ de unde nu s'a putut scula decât după scurgerea celor 10 secunde numărate de arbitru, care astfel, declară învingător prin K. O. pe Al. Marinescu.

Starea lui Ilie Constantin s'a îmbunătăţit

O simţitoare îmbunătăţire a intervenit în starea sănătăţii lui Ilie Constantin, unul dintre bunii boxeuri ai noştri.

Astfel, unul din plămânii săi — cel stâng — este complet vindecat, iar celălalt nu va întârzia să se însănătoşească, în urma îngrijirilor de care se bucură.

La spitalul Pantelimon, unde este internat, speranţele într'o completă vindecare a boxeurului Ilie Constantin sunt mari.

O desmintire

Mircea Popescu, excelentul boxeur de pe vremuri, ne-a vizitat la redacţie şi ne-a declarat că nu sunt adevărate ştirile apărute în presă că a reluat antrenamentul în vederea viitorului sezon pugilistic.

Intr'adevăr se antrenează, dar numai pentru menţinerea unei bune forme necesară sănătăţii şi în momentul de faţă e foarte preocupat de examene în vederea obţinerii licenţei în drept.

SCRIMA

Cum se poate învăţa scrima

Scrima nu se învaţă greu, după cum persevereză în această idee majoritatea celor ce fac sport pentru a spune că fac sport, ci se învaţă într'un timp relativ destul de scurt. La începutul lecţiunilor de scrimă nu este nevoie de altceva decât de costumul uşor de sport şi de o floretă, până când nici de mănuşe nu este nevoe; cu timpul însă trebue alcătuit întregul echipament care se compune din următoarele : una pereche de pantofi, care poate să fie şi din cei mai eftini, una pereche de ciorapi de bumbac, un costum special pentru scrimă compus dintr'un pantalon şi un sacou confecţionate dintr'o pânză mai tare, una mască ocrotitoare specială, una mănuşe şi armele cu care se lucrează.

Cu acest costum, care este indispensabil oricărui escrimeur, se poate lucra cu toate trei armele adică floretă, spadă şi sabie.

Singurul inconvenient care survine este ruperea lamelor armelor cu care se practică scrima, acest inconvenient putându-se înlătura dacă se lucrează cu băgare de seamă.

Făcând o totalizare a costului efectivului se va vedea la ce sumă infimă se va ajunge pentru o asociaţie polisportivă la care ar activa şi secţiunea de scrimă.

In primul rând profesorul de scrimă va fi retribuit in raport cu numărul membrilor acestei secţiuni, care în nici un caz nu va depăşi suma de 10.000 lei, lunar; o lamă costă 60—120 lei, punând în medie câte 10 lame lunar reese costul lamelor la 800—900 lei; uzajul efectivului, total, 1000 lei, de aci se poate vedea că pentru înfiinţarea secţiunei de scrimă la o asociaţie polisportivă la care ar învăţa scrima cel puţin un număr de douăzeci sportivi ar fi suficient un fond numai de circa 12.000 lei lunar.

Un costum pentru scrimă confecţionat după măsură costă 1500 lei; o mască specială 450—500 lei, o mănuşe 200 lei; una pereche de ciorapi 20 lei; una pereche de pantofi 120—400 lei. deci un echipament complet pentru scrimă costă 2500 lei, exclusiv armele. Acest echipament durează cel puţin patru ani, afară de ciorapi şi pantofi care vor trebui reînoiţi din când în când, cu alte cuvinte întreţinerea echipamentului costă numai 52 lei lunar.

Timpul în care se poate învăţa scrima variază în directă funcţiune de cel care vrea să o practice. Dacă cineva vrea să o înveţe şi a mai practicat alt sport, o va învăţa aproximativ în 8-10 luni. In acest timp doritorul de a o învăţa îşi va necanita mişcările iniţiale ale scrimei. Acelora cari nu au practicat nici un fel de sport şi doresc să înveţe, le va trebui un timp dublu. Acesta nu este însă un criteriu absolut, pentru că am spus că a învăţa scrima este în directă funcţiune de cel ce doreşte să o înveţe.

Mulţi cred desigur că pentru a învăţa scrima trebue să înceapă la o anumită etate. Nu este aşa. Scrima se poate învăţa la orice etate până la 40 şi chiar 45 ani.

Dacă cineva începe să înveţe scrima, nu o va abandona decât oadată cu bătrâneţea.

Am scris mai sus că scrima este un sport complet, voi arăta dece este aşa.

Când începe să o înveţe elevul este supus unor exerciţii de facerea paşilor înainte şi înapoi în poziţie de scrimă. Poziţia de scrimă este o echilibrare a corpului pe ambele picioare care sunt de aşa manieră ca întotdeauna piciorul drept să fie cu vârful înainte depărtat de stângul care este cu vârful înspre stânga; picioarele se ţin depărtate la o distanţă de 40 cm. şi sunt îndoite dela genunchi ca prin această îndoitură să permită corpului să aibe un bun echilibru atât când trăgătorul stă pe loc cât şi în timpul când trăgătorul face mişcări de paşi înainte sau înapoi.

In poziţia de scrimă, la început, fiecare începător nu poate sta mai mult de 10 minute, deoarece contractându-se muşchii picioarelor într'un moment dat încep să-i tremure şi să aibă dureri, cu timpul acest neajuns dispare permiţându-i să stea în această poziţie un timp destul de îndelungat. Făcându-se paşi înainte şi înapoi, în poziţia de scrimă, corpul nu face altceva decât mişcări de educaţie fizică, aceste mişcări de înaintare şi dare înapoi se fac individual şi pe cont propriu. mişcarea spontană a picioarelor cu avansarea sau regresarea adversarului.

După ce s'au învăţat întrucâtva mecanic aceste mişcări se învaţă poziţiile de gardă ca apoi să se facă aceste mişcări în ansamblu. Persistând în aceste mişcări se fac simultan toate trei mişcările fără ca elevul să mai pue un efort prea mare. iar când s'au învăţat şi aceste mişcări în ansamblu relativ bine, se fac fandările.

Fandările sunt mişcări de azvârlirea corpului cu putere înainte, întinzând piciorul stâng iar picorul drept se îndoaie la un unghiu de 45 grade.

Toate aceste mişcări, sunt mişcările iniţiale ale scrimei, când s'au învăţat bine se trece apoi la asaltul propriu zis care este o executare a acestor mişcări după voinţa fiecărui elev în compania altui elev. De aci înainte singur, elevul se va perfecţiona dar, întotdeauna sub supravegherea maestrului de scrimă.

Ca să se ajungă la acest lucru nu este suficient numai să se frequenteze sala de scrimă, ci este imperios necesară regularitatea antrenamentelor.

Etatea cea mai propice pentru a începe să se înveţe scrima este între 18 şi 28 ani, dar scrima o pot învăţa şi cei ce au depăşit această etate, însă acestei categorii de sportivi le va trebui un timp puţin mai îndelungat pentru a-şi mesaniza mişcările, iar aceasta se va căpăta, făcând antrenament ceva mai mult.

Azi încep la Sibiu campionatele naţionale de nataţie

Azi şi mâine se vor desfăşura la Sibiu campionatele naţionale de nataţie.

Oraşului ardelean îi revine pentru a doua oară cinstea organizării celei mai importante manifestaţiuni nautice din ţară.

Meritul este desigur al clubului organizator S. G. Armin, regia căruia s'a dovedit ireproşabilă în anul trecut, şi după toate probabilităţile va fi şi de această dată. In excelenta piscină a „Strandbad"-ului, întrecerea celor mai buni înnotători din ţară va furniza un spectacol unic în felul lui şi suntem convinşi că această întrecere va rezulta şi anul acesta câteva noui recorduri naţionale.

Innotătorii, din toate colţurile ţării au sosit la Sibiu, încă în cursul zilei de eri, ca azi să fie prezenţi odihniţi la ora 10 dim., în momentul începerii programului.

SANSELE CONCURENŢILOR

Programul zilei de azi începe cu:

100 M. LIBER (doamne). Favorita probei este d-na Ballo, care va reprezenta culorile grupării bucureştene Viforul-Dacia. Se poate întâmpla însă ca vreo nouă speranţă ardeleană (d-rele Bereckei, Tămaş, Serényi etc.) să răstoarne acest pronostic.

100 M. LIBER (domni): Clasica probă de sprint în mod normal nu-i poate scăpa lui Pülökk. Nu ştim însă dacă timişoreanul va fi prezent la start. In lipsa lui noua revelaţie clujană Csizmas va cuceri titlul la această probă.

Singurul lui rival, Békés din Tg. Mureş, nu este capabil să-l întreacă. Bucureştenii Slăvescu, Puşcaru etc. au şanse pentru locurile următoare.

200 M. BRASSE (doamne) va reveni, după toate probabilităţile, d-rei Perlaki din Tg. Mureş.

ŞTAFETA DE 4 x 200 M. (domni) este la discreţia ştafetei Clubului Sportiv din Tg. Mureş, cari au din capul locului doi excelenţi specialişti în Kelemen şi Békés. La această probă şi gruparea bucureşteană Viforul Dacia va avea un cuvânt de spus.

Proba de 50 M. LIBER (doamne) va reedita lupta de la 100 m. liber, pe o distanţă mai scurtă. Favorita este tot d-na Ballo.

Programul de după amiază începe cu 100 M. PIEPT (domni), la discreţia lui Békés (C. Sp. Tg. Mureş) care a ameliorat recordul naţional de specialitate acum două săptămâni.

100 M. SPATE (doamne) va reveni — în cazul dacă nu va absenta — d-rei Sallay (Timişoara). In lipsa ei d-ra Györffy (Tg. Mureş) va câştiga.

LA SARITURI sunt numai doi concurenţi de seamă: Lascu şi Sibianu. Eventual clujanul Hanko poate periclita şansele celui de-al doilea clasat

ŞTAFETA DE 4 x 100 M. LIBER (doamne) nu ştim dacă va întruni la start două stafete. Poate nici atâtea. „Mureşenele" o vor câştiga.

1500 M. LIBER este cursa lui Kelemen, dar credem că bucureşteanul Johnny Slăvescu, care este bine antrenat, va izbuti să pericliteze şansele „minunei dela Tg. Mureş".

Ultima probă a zilei Ştafeta de 3 x 100 MIXT (domni) este din nou la discreţia Clubului Sportiv din Tg. Mureş, care posedă doi echipieri excelenţi (Aranyossi la spate şi Békés la piept) şi aceştia vor asigura un avans atât de mare celui de al treilea membru al ştafetei, că ştafeta va putea câştiga chiar dacă ultimul va înnota 100 m. liber în 1:18.

Cum s'au calificat Ripensia şi Rapid

în finala campionatului naţional

După cum îşi amintesc cititorii noştri, Rapid şi Ripensia s'au calificat pentru finală după ce, mai întâiu, au cucerit locurile prime din cele două serii ale Diviziei Naţionale A. 1937—38.

La sfârşitul campionatului, aceste serii aveau următorul aspect:

Seria I					
Ripensia	18	15	0	3	63:25=30
Venus	18	13	3	2	64:16=29
Gloria	18	9	6	3	41:24=21
Juventus	18	7	5	6	30:31=19
Sp. Stud.	18	7	4	7	33:34=18
Universit.	18	7	2	9	33:50=16
Vulturii	18	6	2	10	24:41=14
Crişana	18	6	1	11	23:35=11
A. C. F. R.	18	4	3	11	26:45=11
Dragoş V.	18	3	0	15	26:60= 8
Seria II-a					
Rapid	18	12	2	4	41:16=26
AMEFA	18	12	3	4	48:25=26
Victoria	18	10	3	5	40:25=23
Chinezul	18	9	2	7	57:37=20
Phönix	18	9	2	7	29:27=27
U. Tricolor	18	6	6	6	32:36=20
C. A. O.	18	5	4	9	28:36=14
Jiul	18	5	4	9	23:43=14
Dacia Unirea	18	4	2	12	21:48=10
Olympia	18	2	5	11	15:39= 9

O reuniune de box la Pucioasa

Gruparea Turda, organizează la Pucioasa cu scop de propagandă o interesantă reuniune pugilistică amatoare, Joi 18 August crt.

Programul

Nicolae Rădan — C. Tudose.

Ion Chiriac — M. Constantinescu.

Aurel Mehedinţeanu — V. Barabancea.

Vasile Stoian — Benjamin Adania.

D. Doicescu — Mihail Covaci.

IERI PE SPLAI: La un shot al lui Cociş, David, portarul Venusului, nu poate decât să boxeze mingea pentru a clarifica situaţia

Cupa Davis

Australia şi Japonia

la egalitate (1-1) după prima zi a finalei zonei americane

Montreal, 13. — Eri a început aci matchul de tennis între echipele selecţionate ale Japoniei şi Australiei în finala zonei americane a Cupei Davis.

Rezultatele sunt următoarele:

Quist (Australia) b. Nakano (Japonia) 6:3, 4:6, 9:7, 6:1.

Yamagishi (Japonia) b. Broomwich (Australia) 6:3, 3:6, 7:5, 6:4.

Astfel, după prima zi, situaţia este 1:1.

Turneul european de polo pe apă

Londra, 13. — Aseară în cadrul turneului european de polo pe apă s'au obţinut următoarele rezultate:

Germania-Franţa 5:3 (3:3).

Ungaria-Belgia 4:1 (2:1).

Belgienii au deschis scorul, dar apoi ungurii au marcat patru goaluri prin Németh (2) şi Bozsi (2).

*

Londra, 13. — In cadrul turneului european de polo pe apă, azi după amiază s'a înregistrat o mare surpriză. Italia a învins Belgia cu 2:1 (2:0).

Belgienii la început nu au luat în serios pe italieni cari au profitat şi au marcat două goaluri prin PANDOLFINI şi GOGGIOLI, iar după pauză s'au retras în apărare.

Toate străduinţele belgienilor au rezultat numai un singur goal, astfel că echipa belgiană a fost nevoită să „iasă din apă învinsă".

Eşecul acesta va costa pe belgieni mult, întrucât din cauza lui vor pierde locul 3.

Echipa jugoslavă „Sloga" joacă azi şi mâine la Timişoara şi Lugoj

Chinezul-Ilsa şi Vulturii Lugoj au cerut FRFA-ului aprobarea a două matchuri cu echipa jugoslavă Sloga din Veliki Kikinda.

Astăzi, jugoslavii urmează să joace la Timişoara contra Chinezului-Ilsa, iar mâine la Lugoj contra Vulturilor.

Jucătorii români de tennis învingători în Anglia

Londra, 13. — Turneul internaţional al Derbyshireului care se joacă la Buxton, a intrat în cursul zilei de eri în plină desfăşurare.

Dintre cei trei jucători români, cari participă la acest turneu, Marin Bădin şi Const. Tănăsescu au intrat azi în joc, câştigând amândoi partidele respective.

Al treilea jucător român, Al. Hamburger a trecut cu succes şi cel de al doilea tur, învingând uşor pe D. Foulis.

Rezultatele tehnice:

SIMPLU DOMNI (Turul I): M. BADIN b. M. Mitchell 6:1, 4:6, 6:1; C. L. Savara b. R. D. Catterall 6:3, 6:4; A. D. Russel b. D. W. Swinscoe 6:2, 6:2; I. N. Archer b.Y. F. Li 6:1, 6:0; C. TANASESCU b. A. R. Greatrex 6:0, 6:2;

Turul II: M. D. Deloford b S. N. Grossmith 6:1, 7:5; C. M. Jones b. K. H. C. Lo 6:2, 6:2; AL. HAMBURGER b. D. Foulis 6:4, 6:1.

Amânarea campionatelor naţionale de canotaj

Intrucât serbările Marinei dela 15 August s'au amânat pentru 8 Septembrie a. c., campionatele naţionale de canotaj şi vele s'au amânat la acea dată.

In acest sens, au fost anunţate toate cluburile care vor concura.

Se ştie că la campionatele din anul acesta, participă un număr mare de echipieri, în joc fiind câteva cupe suficient de importante.

După informaţiile noastre, credem că lupta mare la skif de 4 + 1 şi 2 + 1 se va da între Arad şi Metropola din Bucureşti.

Marton dela Metropola după lungul şi harnicul antrenament va fi un real concurent al excelentului Csersadi din Timişoara.

In ceia ce priveşte echipele militare lupta se va da între regimentul 1 grăniceri şi regimentul Mihai Viteazul, primul fiind favorit.

Editura Societăţii Anonime „Universul", Bucureşti—România

Taxa poştală plătită în numerar conform aprobării dir. g-rale p. t. t. nr. 70.346/938

2 LEI

UNIVERSUL

12 PAGINI
150-1938

Redacţia şi Administraţia : Palatul „UNIVERSUL", str. Brezoianu 23—25. Telefon Centrala : 3.30.10

Redactor responsabil: EUGEN DUMITRESCU

Proprietar: „Universul" S. A.
Adm.-delegat STELIAN POPESCU
Inscris sub No. 167, Trib. Ilfov

Nr. 150. — Anul I ❁ BUCUREŞTI. — Marţi 16 August 1938

ABONAMENTE : 1 an Lei 500 | 6 luni Lei 270 | 3 luni Lei 150

Prima înfrângere pe teren propriu

RIPENSIA S'A ARĂTAT DIN NOU SPECIALISTĂ A MATCHURILOR HOTĂRÂTOARE...

...Rezultatul de eri este totuş o surpriză

Trei penaltyuri ratate de Baratky, Rafinsky şi Marcu

Distincţiile supreme ale footballului românesc au fost cucerite anul acesta, mediocru.

Desnodământul Cupei României a însemnat o finală ratată.

Şi nu din vina echipei care juca în divizia secundă.

Eri la fel, continuând seria nefastă, Rapid a mediocrizat prin jocul său inadmisibil de slab o finală, care putea fi un document de luptă.

Istoria campionatului naţional al acestui an strâmb, nu poate fi considerată un episod închis.

Revanşa dela Timişoara poate deschide din nou cale largă peripeţiilor, dar posibilitatea aceasta reprezintă numai o prudenţă teoretică.

In football există lucruri, cari nu sunt funcţii prea strânse de incertitudinea câştiga sau a pierde totul — împrumută jocurilor acestea o nervozitate — nu în înţelesul banal — o febră care predispune jucătorul de football la sacrificiu.

Toate aceste anticipări pretinse în mod nehazardat unui match, care angrena în luptă pe reprezentanţii footballului românesc — la atât de puţin timp după misiunea lor de ambasadori autorizaţi în C.E.C. — au fost desmînţite brutal.

Rapid a jucat lamentabil,

TREI MINUTE DE SPERANŢA FEROVIARA

Aproape toată lumea a mers eri cu... trenul şi a ţinut până la urmă cu Ripensia.

Pentrucă nădejdea într'o contată victorie rapidistă a fost quasi generală.

Dar a rezistat atât de puţin !

In minutul 4, apărarea Rapidului rătăcită înainte e surprinsă şi inevitabilul se produce, prevăzut dinainte.

Marcu a primit mingia, a profitat de momentul de surpriză, a marcat cu procentualul concurs al lui Petrică Rădulescu.

Şi aşa a fost când a pierdut Rapid prima finală.

Repriza întreagă arată jocul inteligent făcut de Ripensia şi acela inadmisibil al Rapidului.

Cine a văzut matchul Ripensia—Venus poate foarte uşor să-şi imagineze jocul timişorenilor.

A fost reeditarea acaleeaş tactice de apărare în jurul careului de 16 metri, în care linia de mijlocaşi — cu vedeta reală în Gali — face un joc de valoare certă.

Nu este însă mai puţin adevărat că jocul deslânat al Rapidului a ajutat enorm linia intermediară a timişorenilor în misiunea sa.

Şi mai ales a dat ocazie lui Cotormani să-şi plimbe acrobatic şi hilar, picioarele la distanţe uimitoare, pentru pigmeii feroviari.

Jucătorul care se impune însă printr'un joc sobru, eficace, concentrat dar mai ales deliberat, este Gall.

In toată această repriză, dominată prin inteligenţă şi concepţie de joc de echipa timişoreană, Rapidul nu are decât o singură ocazie de a egala situaţia.

Shootul extrem de puternic al lui Lengheriu este însă apărat de Pavlovici cu o siguranţă uluitoare.

Repriza se termină cu convingerea că Rapid nu va putea fi nici anul acesta campion naţional.

Premizele concluziei : inteligenţa şi jocul rezervat al timişorenilor şi shooturile—gen baloane sonde — ale unei înaintări intrate iremediabil pe linia moartă a eficacităţii.

O RELUARE IDENTICA

După pauză, Ripensia este primită cu aclamaţii iar Rapidul cu secrete îndoeli în existenţa unei morţi atât de banale.

Confirmarea acestui anodin decis o face însă Bindea numai după trei minute de joc.

„Victima" are una din acele curse nervoase, irezistibile în faţa căreia Roşculeţ este admirator lăsat în urmă, dar shootul său puternic întâlneşte bara.

Rapid a trecut pe lângă... deraiere

Secunda parte a matchului se anunţă palpitantă, dar de acelaş aspect monocotiledonat : numai Ripensia joacă football.

In minutul 12, bucureştenii au o sclipire, care putea să aducă egalarea.

Vintilă ia mingia lui Schwartz şi porneşte în viteză pe extremă lăsând în urmă pe Bogdan şi Lazăr.

Centrarea lui precisă este interceptată de Auer, care shootează cu capul puţin peste bară.

(Continuare in pagina 3-a)

Pavlovici apără primul 11 m.

mingiei rotunde.

Şi forma arătată eri de echipa feroviară este unul din acestea.

Pentrucă adevărul este că Rapid a stricat eri un match, care trebuia să fie o luptă intinsă, dinamică, în orice caz o dovadă de voinţă.

Finala oricărei competiţii de însemnătate atât de mare nu poate satisface ca spectacol technic.

O întâlnire finală nu va fi niciodată plăcută, pentrucă nu poate fi decât impresionantă: prin elan, voinţă, sacrificiu şi intensitatea continuă a unui efort dramatic.

In nici un alt fel de întâlniri, caracterul de luptă al footballului modern nu apare mai evident, mai total şi mai dramatic ca în matchurile finale.

Faptul că nu poţi evolua decât în extreme — neexistând calea de mijloc, exclusă de singura posibilitate de a a pierdut mai pe drept ca niciodată şi n'a existat un singur moment — afară poate de minutele 1, 2 şi 3 — în care lumea să poată crede într'o eventuală victorie feroviară.

In schimb, Ripensia a dat o lecţie de football complet, de football modern grefat pe ambiţie, pe luptă, pe elan şi conştientă încredere în forţa ei.

In apărare, unde unicul Buerger a jucat cu o tinereţe şi o vitalitate surprinzătoare, ca şi în atac, în care Bindea s'a dovedit pentru totdeauna cea mai bună extremă dreapta de totdeauna a României, Ripensia a jucat egal de bine.

După matchul de eri paralela Taenzer-Bindea a primit o soluţie, care consacră pe cel din urmă.

Intr'un cuvânt, care să exprime în modul cel mai practic partida mare a Ripensiei, iată : Ripensia rămâne Ripensia.

Pavlovici prinde uşor

FOOT-BALL

Universul-Sportul Muncitoresc
3-1 (1-0)

Eri pe stadionul Sportul Muncitoresc, în fața a 300 spectatori s'a desfășurat matchul amical de foot-ball dintre Universul și echipa gazdă Sportul Muncitoresc.

Echipa ziarului nostru și-a însușit o victorie bine meritată la o diferență de două goaluri — 3-1 (1-0).

Jocul a fost spectaculos, ambele echipe căutând să-și adjudece victoria.

Universul a aliniat următoarea formație: Teodorescu, Cuțulescu, Hariton, Sârbu, Horian, Pucheanu II, Pucheanu I, Leoveanu, Dumitrescu, Prutu, Antonescu.

Punctele au fost înscrise pentru „Universul" de Leoveanu, Dumitrescu și Antonescu.

Dela învinși a marcat Molnescu.

Olimpia și Monitorul Oficial, finaliste în Cupa Loghin

Semifinalele cupei Mihail Loghin, disputate eri, s'au bucurat de un frumos succes, atât moral, cât și material.

Surpriza zilei a furnizat-o Monitorul Oficial care a reușit să învingă A.C.S.A.

Deasemenea Olympia cu echipa completată cu juniori a obținut o frumoasă victorie împotriva echipei minoritare adesgo.

MONITORUL OFICIAL-A.C.S.A
5:2 (2:2)

Primul match a fost întâlnirea dintre A.C.S.A și Monitorul Oficial care spre surprinderea generală s'a soldat cu victoria secunzilor.

Monitorul Oficial a furnizat un joc bun, arătând cu această ocazie că deține o condiție fizică ireproșabilă.

A.C.S.A. s'a prezentat în acest match, lipsită de serviciile câtorva titulari.

In asemenea situație, normal era ca A.C.S.A să fie nevoită să cedeze Monitorului Oficial.

Goalurile au fost marcate de Stancu (2), Banes (2) și Pătrașcu pentru Monitorul Oficial iar pentru A.C.S.A. au înscris Genu și Puiu Stepleanu.

ECHIPELE

MONITORUL OFICIAL: Pleșca, Tomescu, Marghescu, Niculescu, Lupșan, Pătrașcu, Barbu, Banes I, Stancu, Cuiagnitzchi, Banes II.

A.C.S.A.: Antonescu, Popescu, Negoescu, Fane Contantinescu, Genu, Iamandi, Zane, Constantinescu II, Andreescu, Stepleanu, Ionescu.

OLIMPIA—ADESGO
5:2 (3:2)

In al doilea math Olympia, completată cu 5 juniori, a făcut un match de zile mari, fiind încurajată frenetic de publicul spectator.

Intreaga echipă a jucat cu un elan excepțional, mai ales că a avea în față o echipă minoritară. De remarcat că Adesgo este singura echipă districtuală care nu are niciun român în echipă ci numai străini...

Olympia a știut să joace și deci să câștige grație ambiției și elanului, dovedind cu această ocazie că echipele românești cu pepiniere de juniori, pot oricând introduce în echipă tinerele speranțe cari pot face față unui match oricât de greu.

Goalurile au fost marcate de: Valica I (2), Antonescu, Dinescu și Tudose pentru Olympia.

Adesgo a marcat prin Balocz și Bartha.

OLYMPIA:: Valica II, Arsenovici, Schröder, Ionescu, Dobra, Antonescu, Tudose, Pornojescu, Valica I, Georgescu, Dinescu.

ADESGO: Rothlander, Horovitz, Cohn, Bauman, Weinberger, Gelber, Bartha, Chibici, Balasz. Bauman II.

Leonida a învins juniorii Rapidului cu 4-2 (1-2)

Matchul de deschidere de la finala campionatului național a fost furnizat de juniorii Rapidului și Leonidei.

Jocul a început în avantajul Leonidei, care a reușit să înscrie primul punct prin Cezar. Juniorii Rapidului au contraatacat și ei destul de insistent și au reușit să egaleze prin Ionică.

Deși superiori până la finele primei reprize, Leonida nu mai poate înscrie nimic.

In schimb Rapid, care în acest timp a trăit exclusiv prin scăpări, reușește să înscrie al doilea goal prin Borac.

După pauză, Leonida joacă mai decis și reușește să înscrie încă trei puncte prin Cezar, Barbu Florea și Tănase câștigând cu 4:2.

Echipele au jucat în următoarea alcătuire:

F. C. RAPID: Țăndărescu-Dumitrașcu Aurel-Rădulescu, Derunian, Iliescu, Ionică, Borac, Bonațiu, Florea și Americanu.

LEONIDA. — Ionescu, Rotărescu, Zamfir, Luță, Bujoreanu, Betic, Curbi, Rotilă, Cezar, Barbu Florea și Tănase.

C.A.M.T. s'a antrenat eri
învingând pe S.S.M.R cu 8-2

Timișoara 14 (prin telefon). — Echipa C.A.M.T.-ului a susținut astăzi un match amical în compania grupării S.S.M.R. din Reșița.

Localnicii au câștigat cu 8-2 (6-2), aliniând următoarea formație:

Eichler-Gerber, Golgoți-Ilias, Kohn (Fête), Faragobucher, Toth, Reiter, Zsizsik, Persam.

Punctele au fost marcate de Reiter (min. 1, 12, 14, 21 și 80), Zsizsik (min. 9), Persam (min. 23) și Toth (min. 49). Pentru S.S.M.R. au înscris Dura (min. 39) și Sarkozi (min. 35).

Eri la Cluj

Victoria a dovedit că e în formă,
învingând Industria Sârmei cu 5-1

Cluj, 14 (prin telefon). — Gruparea divizionară din localitate Victoria a susținut azi după amiază un match de antrenament cu Industria Sârmei.

Disputat pe un teren desfundat, jocul a lăsat totuși să se întrevadă posibilitățile vaste ale jucătorilor Victoriei.

Partida s'a soldat cu victoria gazdelor la 5:1, rezultat obținut din prima repriză.

Punctele au fost înscrise în ordine de Felecan II în minutele 16 și 40. Cociuban II în minutul 21 și Szantay în minutul 25 și 44.

Pentru Industria Sârmei a înscris Szanislo I în minutul 33.

CE ECHIPE AU JUCAT

D. dr. Gabriel Russu a condus foarte bine echipele:

Victoria: *Bosneac-Cociuban I, Felecan I-Chendrean, Pal, Nistor-Cornea, Martin (Szantay), Cociuban II, Felecan II Căpușan.*

Industria Sârmei: *Bidea-Felecan III, Petcu-Lazăr, Valajd, Marin-Cibula, Kiss, Szanislo I, Racoțea, Rotaru.*

O DECLARAȚIE

Antrenorul Victoriei Nyul Francisc ne-a declarat următoarele: Sunt mulțumit de forma jucătorilor.

Nu am admis să forțeze alura în repriza II-a pentru ca nu cumva să se rănească vreun jucător. Lucrul acesta este foarte important acum înaintea campionatului și înaintea matchului de Miercuri cu Venus.

După acest match ne vom continua pregătirile, jucând Sâmbătă cu Astra Moreni la Moreni și Duminecă cu Tricolor C.E.P.V. la Ploești.

„Colțea" mulțumește

Gruparea polisportivă „Colțea", mulțumește pe această cale d-lui Ionel Mociornița și grupării sale, pentru frumosul și românescul gest, de a ceda prin fuziune locul ce l-a câștigat în divizia B, celei mai bătrâne grupări din Capitală: Colțea.

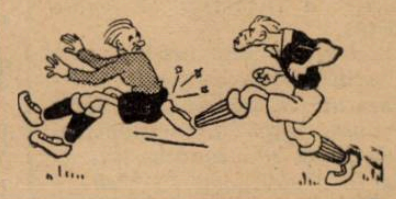

Match de football
la Bolintinul din Vale

La Bolintinul din Vale s'a disputat Duminică 14 August crt., pe terenul gimnaziului industrial, un match de foot-ball între echipa de premilitari Joița și o reprezentativă a comunei Bolintinul din Vale.

Gazdele cu mult superioare, au reușit un scor record, învingând pe oaspete cu 7—0 (1—0).

FORMAȚIILE

Joița: Nedelcu Anghel, Florescu Ștefan, Ioanițescu Alex., Teodorescu Radu, Stan Nicolae, Mateiopol Gh., Iacob Nicolae, Vasiliu Ioan, Mihăilescu Gh., Nițu Vasile și Tănase Ilie.

Bolintinul din Vale: Scurtescu Gh., Bibi Oprea, Ilie Marincea, Gâdie, Goanță Oprea, Bebe Stegărescu, M. Georgescu, Mișu Mătăchiță, Costel Dumitrescu.

A arbitrat d. Constantin N. Constantin

Dintre jucătorii celor două echipe, au excelat Bibi Oprea, Bebe Stegărescu și Goanță Oprea dela învingători precum și Stan Nicolae dela învinși.

Matchuri amicale

INDUSTRIA IUTEI—L. P. N. 5-2 (1-1)

Deoarece data începerii campionatului districtual se apropie, echipele bucureștene au și început să se pregătească.

Astfel, Industria Iutei a întâlnit în match amical pe L. P. N., de care a reușit să dispună după un match frumos.

Goalurile au fost marcate de: Cimpoeru, (2) Podocea, Felu și Popescu pentru Iuta și Tăușan (2) pentru L. P. N.

SOCEC LAFAYETTE—LEONIDA (rez.) 4-1 (2-0)

In match amical Socec Lafayette a întâlnit eri rezervele Leonidei, pe care le-a învins cu 4-1 (2-0)

ARSENAL — GRIVIȚA 4-1 (2-0)

Au marcat în ordine: Mocanu Livadidi, Sereni, Bărbulescu și Spaniata

FORMAȚIILE:

Arsenal: Colibășeanu, Belu, Korany, Feler, Cojocaro, Ochilă, Eracle, Livadidi, Bărbulescu, Spaniata, Mocanu.

Grivița: Groper, Pastache, Nicolae, Constantinescu, Francisc, Poldi, Sereny-Vlad, Sucusi, Vereși, Talposi.

ASCAM—PEBE: 2-2 (0-1)

Au marcat: Neacșu Gheorghe, Popiceanu Gheorghe, Florian, Rădulie.

Jucătorii încercați în acest match de ambele grupări au dat deplină satisfacție.

D. Greculescu Petre a condus impecabil următoarele formații:

Ascam: Lazăr, Suciu, Dima, Belu, Constantinescu, Dumitrescu, Stoian, Florian, Mitran, Enache, Sârbu.

Pebe: Iacobini, Ionescu, Renz, Trandafir, Dumitrescu, Filipescu, Butulescu, Papastanoni, Popiceanu, Neacșu, Sterescu.

MILITARI—VULTURII CARPAȚILOR 4-1 (2-0)

Au marcat: Gheorghe Ionescu (3), Emanoil Nedelescu, Costel Craioveanu.

D. Mircea Ionescu a condus excelent.

Vulturii: Mihăilescu A., Dumitrescu J., Andreescu S., Ghină I., Boghici R. D., Ionescu C., Rădulescu F., Ionescu V., Craioveanu C., Gârba Gh., Dumitrescu I.

Militari: Eftimie M., Mincev V., Ionescu C., Gheorghiu Gh. Paraschiva T., Ivănescu D., Ivanciu T., Ionescu Gh., Grigore I. D., Dumitru Tudor, Paraschiva I. C-tin.

MILITARI (JUN.)—VULTURII CARPAȚILOR (JUN.) 9-0 (8-0)

Au marcat: Gică Tănăsescu (4), Gică Dobre (3) și Dascălu (2).

Pentru Baratky, Rafinsky și Marcu

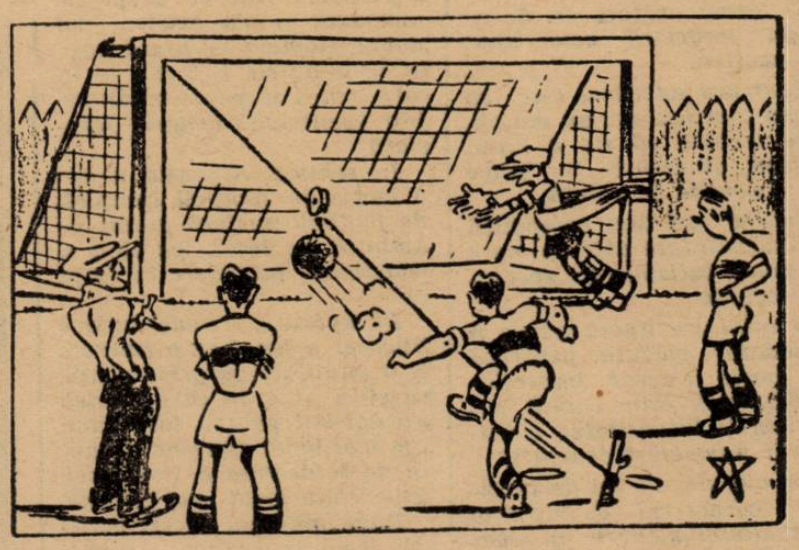

Am publicat eri la pagina humorului această glumă ilustrată, fără să fi bănuit că o vom reproduce astăzi.

Cele întâmplate eri însă, ne-au silit s'o publicăm din nou, schimbându-i rubrica.

Baratky, Rafinsky și Marcu pot să ia gluma în serios...

FOOT-BALL

Ripensia a învins Rapidul

(Continuare din pag. I-a)

In minutul 19 Rapid a scăpat iar. A fost un moment de emoție condensată pe care a risipit-o shootul lui Marcu nimerind din nou bara.

Peste trei minute, cei cari entuziasmați de bombele aeriene ale lui Lengheriu și Auer, compătimeau soarta ghinionistă a Rapidului, au trebuit să recunoască fără reticențe, că din contră bucureștenii au totuși noroc.

Marcu ratează de aproape o ocazie mare.

PRIMUL 11 METRI

Ripensia, deși Schwartz a trecut half stânga în locul lui Lazăr, care rănit a plecat pe extremă (a făcut și el ceva), domină, joacă așa cum vrea și găsește momente numeroase, în care se distrează cu jucătorii bucureșteni.

Soarta Rapidului este pecetluită, căci diferența extraordinară de formă nu poate admite un rezultat invers.

Și totuși în minutul 25 Auer pornește în dribling, trece prin toată apărarea timișoreană, dar, în momentul când să tragă la poartă, Regdon îi pune piedică.

A fost un unsprezece

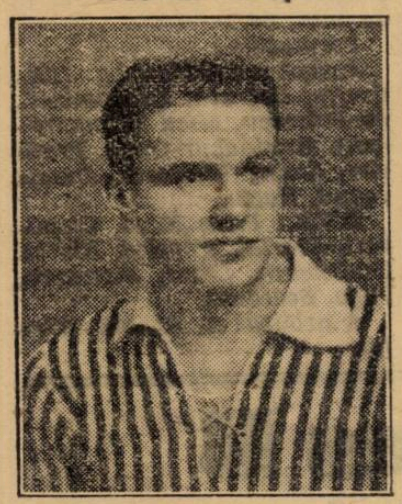

MOLDOVEANU

metri clasic și nimeni nu a protestat.

Amintirea matchului cu Genova persistă însă și Rafinsky se ține prudent la o depărtare apreciabilă.

Bate Baratky și Pavlovici păcălit numai jumătate de feinta lui Gussi, găsește totuși posibilitatea să oprească în echilibru precar — mingia cu piciorul.

„SFARȘITUL" ȘI AL DOILEA PENALTY

După 12 minute s'a produs sfârșitul.

Bindea primește mingia dela Marcu, repetă cursa dela începutul reprizei, îl lasă în urmă tot pe Roșculeț dar de data asta shootul lui nu mai întâlnește bara.

Goalul acesta a aranjat lucrurile și Rapidul a renunțat de bună voe la victorie.

Două minute mai târziu, Rapid are iar un penalty.

D. Kronner, înduioșat poate de soarta crudă a echipei feroviare, profită

BOGDAN (F. C. Rapid)

de faptul că un shoot întors de Auer îl lovește pe Kotormany în mână și acordă un nou 11 metri.

E o surprinzătoare ușurință pentru un match de importanța celui de eri.

Rafinsky își ia inima în dinți — dar terorizat de amintirea „genoveză" și de eșecul lui Baratky, shootează tare „en avergle".

Pavlovici respinge și apoi plonjează pe mingie.

UN CONTRAATAC FORMIDABIL ȘI AL TREILEA PENALTY RATAT

Imediat după executarea loviturii de pedeapsă Ripensia are un contraatac formidabil.

Toată echipa — într'o magnifică destindere — e în atac și faza aceasta într'adevăr splendidă se termină stupid.

Schwartz, are o figură de teatru „în aer liber" și domnul Piky Kronner sub puterea mustrărilor de conștiință fluieră 11 metri înainte chiar ca lui Schwartz să-i dea în minte să cadă.

Zodia însă continuă.

Sub semnul binevoitor al unor zei indulgenți și pentru Rapid, Marcu trage plasat, dar P. Rădulescu, care sesizase direcția, plonjează felin.

Suntem în minutul 41 și toată lumea (inclusiv d. Bauer) s'a convins că Rapid trebue să-și încerce norocul la anul.

Rapid a pierdut un match, pe care nu merita să-l câștige.

A EXISTAT SAU NU UN MOMENT PSICHOLOGIC ?

Inainte de a face cele câteva considerații technice, cari au mai rămas, să examinăm o chestie, care a fost atât de discutată în tribună.

In matchul de eri a existat sau nu un moment psichologic ? Cu alte cuvinte și mai precis, lovitura de 11 metri ratată de Baratky a constituit un asemenea moment ?

Noi credem că nu. Și iată pentruce.

Intr'un match de football, moment psichologic este o fază, care realizată în goal poate influența în mod hotărîtor rezultatul întâlnirii.

Ori eri jocul slab, inadmisibil de slab al Rapidului — creiând diferența extraordinară între cele două valori în prezență — a exclus categoric posibilitatea unui moment psichologic.

In senzul său de răsturnare a unei situații existente.

Chiar dacă egala, Rapid nu putea câștiga matchul de eri.

Ce ciudat că în matchuri hotărîtoare, Rapidul își leagă — aparent — soarta de lovituri de 11 metri !

UN FOOTBALL COMPLET

Ripensia a arătat eri un joc de football complet.

Așa cum nici o altă echipă românească nu poate arăta.

In primul rând un joc modern, inteligent dealungul tuturor compartimentelor, cu voință egală în intensitate și timp, iată ce a prezentat Ripensia eri.

Echipa timișoreană va rămâne formația de bază a footballului nostru, pentrucă are ceia ce nu au celelalte echipe românești : constința certă a unei valori ridicate.

Ani de zile de performante mari au dus la clădirea unui prestigiu, care a împrumutat jucătorilor o încredere în forțele proprii.

S'a văzut asta mai ales în jocul „tinerilor" introduși în echipă.

Faptul că joacă sub culorile ripensiste le imprimă o ținută și o încredere absolută.

CEI MAI BUNI

E inutil să cauți a face individualități în două echipe cari au jucat așa cum au jucat eri Rapid și Ripensia.

Timișorenii au făcut o partidă mare, în care să spunem că s'au impus Buerger, Bindea și Pavlovici și au schiopătat Lazăr (și la propriu) și Oprean.

Bucureștenii au jucat toți foarte slab, neadmisibil de slab pentru o echipă de talia Rapidului.

Au făcut procentual excepție P. Rădulescu, Baratky și Bogdan.

Matchul de eri este unul din acelea, cari se pretează la cele mai variate examinări și considerații.

Vor fi făcute însă în cadrul unui articol special.

ARBITRAJUL ȘI FORMAȚIILE

A condus domnul Piky Kronner .Cum ?

La un moment dat s'a jenat și d-sa de impresia pe care o lăsa.

Și totuși a avut un match

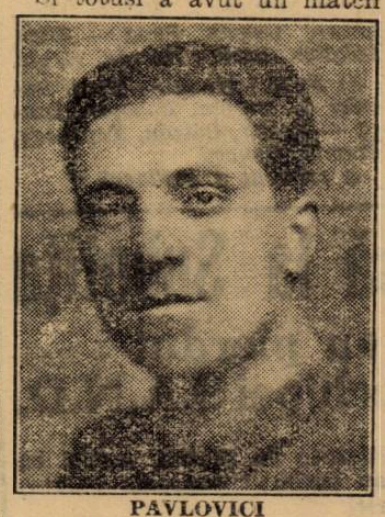

PAVLOVICI

ușor.

Echipele au jucat în următoarele formații :

RIPENSIA: Pavlovici, Buerger, Regdon ; Gall, Kotormani, Lazăr ; Bindea, Oprean, Marcu, Schwartz, Dobay.

F. C. RAPID : Petrică Rădulescu, Wetzer II, Roșculeț ; Vintilă, Rășinaru, Rafinsky; Bogdan, Moldoveanu, Auer, Lengeriu, Baratky.

N. SUCITULESCU

La Munte
La Mare
Eu vă păzesc!

Purtați-mă
întodeauna
cu d-va.

BINDEA

Tariful de publicitate al ziarului UNIVERSUL

(CATEGORIA IV)

LINIA CORP		5
Dela 10-1000 linii	Lei	9
Dela 1000 linii în sus	„	7,50
Anunțurile colectorilor de loterii	„	10
Bilanțuri, convocări, notificări etc.	„	30
Știri artistice. judiciare, școlare	„	15
Informațiuni comerciale minimum 5 linii	„	17,50
Informațiuni financiare minimum 5 linii	„	17,50
Informațiuni colectori de loterii	„	20

Marcu a marcat primul goal

Rezultate din țară

REȘIȚA

U. D. R. II — Fratelia 6-2 (2-1).

TIMIȘOARA

Chinezul II—Rapid 10-3 (5-0)

Punctele au fost marcate de Szillard (4), Hertzog (3), Löszoencs II și Nagy (2) pentru Chinezul și Mathis (2), Weder pentru Rapid.

PLOEȘTI

Tricolor (jun.) —Fero-Email 3-2 (2-2).

OLTENIȚA

Venus—F. C. Obor 2-0 (0-0).

Au marcat: Pricop și Covaci.

Invingând Olimpia P.T.T. cu 8-0

AMEFA conduce, după prima zi, în „Turneul Fulger" dela Arad

Gloria a dispus de C.A.A. cu 6–2

Arad, 14 (prin telefon). — Azi s'au disputat în localitate două matchuri de foot-ball între cluburile Gloria, Amefa, Olimpia P.T.T. și C.A.A. pentru cupa secției de canotaj a clubului Gloria.

Ambele matchuri au fost foarte frumoase și au mulțumit pe deplin pe cei 1200 spectatori cari au asistat.

GLORIA A INVINS C.A.A. CU 6:2 (2:1)

Prima partidă a fost cea dintre Gloria și C.A.A., Divizionarii au invins categoric după un joc în care au fost superiori tot timpul.

Jucătorii Gloriei s'au mișcat destul de bine. toți dând satisfacție.

AU INSCRIS

Pentru Gloria în minutele 17 și 38 Fritz; în minutul 48, Henegar în minutul 56. Wass în propria poartă în minutul 73 și Igna în minutul 83.

Pentru C.A.A. au marcat Miklosy în minutul 25 și Lingurar în minutul 60 din penalty.

ARBITRUL ȘI ECHIPELE

D. Mariță a condus slab echipele :

Gloria : *Schneider (Theimler)-Variassy, Volintir-Siclovan, Regner, Micola — Igna, Tudor, Fritz, Henegaru, Mercea.*

C.A.A.: *Lorincz-Vass, Ujj-Lingurar, Toller, Kolumcsis-Eberlein, Domsitz, Cosnitza, Miklosi, Berar II.*

AMEFA A INVINS OLIMPIA P. T. T. CU 8:0 (1:0).

Amefa a sdrobit Olimpia P. T. T. după ce la pauză a condus abia cu 1:0.

După pauză însă echipa muncitorilor arădeni a mers excelent, jucătorii depunând foarte mult suflet și rezultatele n'a întârziat să se vadă.

Dintre jucători s'a detașat Slivac noua achiziție a Amefei.

Punctele au fost înscrise în ordine de Batrin (2), Perneky (2), Leeb (2) Dvorjak și Egedy în propria poartă.

D. Ciorogariu a condus slab următoarele echipe :

Amefa: *Gerold — Covaci (Buibaș), Slivăc-Szurdy, Szabo, Szanislo-Batrin (Bermoser), Leeb, Perneky, Bellay (Dvorjac), Benuoser (Batrin)*

Chinezul în formă excelentă

Eri, timișorenii au dispus de Comb. Zs. A. K.-Sloga cu 7—4 (3—2)

Timișoara, 14 (prin telefon). — Pe un teren desfundat din cauza ploii care a căzut de două zile, și în fața a 400 de spectatori, Chinezul a dispus de combinata Zs. A.K. —Sloga (Iugoslavia) cu 7..4 (3-2).

Oaspeții au prezentat o echipă formată din jucători bine legați, dar care a suferit depe urma lipsei lor de omogenitate. Cu toate acestea, jugoslavii au furnizat un joc de bună calitate, rapid și bărbătesc.

Chinezul a fost superior technic și teritorial, furnizând o partidă excelentă. Toate achizițiile au dat satisfacție complectă.

Echipele au prezentat următoarele formații :

Chinezul: Ilieși-Roeck, Kohl Lőszöncs, Hoffmann, Kohunitz (Berna), Cucula, Klimek, Thierjung, Bajusz, Malița.

Comb. Zs.A.K.—Sloga: Gavranov-Bejulevici, Wilhelm-Biro, Radanov, Heidenfelder I-Jivici, Glivici, Hanvici, Dragici, Heidenfeder II.

Punctele au fost marcate în ordinea următoare : *Malița* (min. 2), *Dragici (min.* 16 și 19), *Hofmann* (min. 38), *Malița* (min. 44), *Bajusz* (min. 49), *Jivici* (min. 60), *Handvici* (min. 61), *Thierjung* (min. 64) și *Klimek* (min. 69 și 82).

S'au remarcat : Kohl, Hoffmann, Malița (Chin.) și Jivici (Comb.).

STIRI

Bilete pentru matchul reprezentativa Brăilei-Venus, se găsesc de vânzare până azi la orele 12 la magazinul Victoria Sport.

Prețurile locurilor sunt: peluza populară 22 lei; peluza centrală 32 lei, tribuna 55 lei.

❖

● *C. A. M. T. din Timișoara a confirmat participarea în Diviza B.*

❖

D. ing. Virgil Ibrăileanu, președintele regiunei Dunărea a R. F. Box-ului, a fost suferind.

D-sa nu a părăsit patul în urma unei gripe cu formă gravă.

Totuși în prezent d-sa este în convalescență.

❖

Gr. Jelesneac, excelentul amator, va fi înrolat în toamna aceasta, în armată.

*

Amatorul S. Weber, care actualmente a fost legitimat de gruparea „Central", stă la dispoziția oricărui „cocoș" sau „pană".

UDR învingător cu 11-0 !

Victima, însă, este CFR (Timișoara)

Reșița, 14 *(prin telefon).* — *Astăzi s'a disputat în localitate matchul amical dintre U. D. R. și C. F. R. (Timișoara).*

Gazdele, care au fost net superioare, au câștigat la scor, cu 11—0 (5—0) prin punctele marcate de : König (min. 4, 22, 50, 86), Negrău (min 7, 29), Csipai (min. 37), Micu (min. 66, 68), Lakatos (min. 82) și Krubl (min. 88).

S'au remarcat în deosebi : Csipai, König, Krubl (U. D. R.), Vesa și Buculei (C. F. R.).

Formațiile :

U. D. R.: *Bugariu (Fülop) — Fodor, Alașu — Walner (Scovran), Csipai, Popa — Micu, Lakatos, König, Negrău, Krubl.*

C. F. R.: *Micșa — Vesa, Buculei — Marian, Doboșan, Duica — Reiter, Bătrân, Tepeneag, Eremia, Oancea.*

A arbitrat d. Szillagyi.

Electrica învinsă la Subotița

Timișorenii au pierdut cu 5-3 (3-1) în fața echipei S.A.N.D.

Subotița, 14 (prin telefon). **Intâlnirea internațională dintre S.A.N.D. și Electrica din Timișoara s'a soldat cu victoria gazdelor la scorul de 5-3 (3-1).**

Timișorenii au scuza de a fi venit în localitate cu puțin înainte de match, astfel că au resimțit oboseala călătoriei.

Au marcat : Demeter (3), Balacs, Iancici pentru S. A. N. D. și Kaba (2) și Pantea pentru Electrica.

Juventus a învins pe D.V.A. cu 4-1 (1-0), dar n'a făcut un match prea „mare"

Galați, 14 (prin telefon).— *Astăzi a evoluat în orașul nostru cunoscuta echipă bucureșteană Juventus, care a atras un public numeros, peste 1500 de spectatori.*

Victoria a revenit pe merit Juventusului cu 4-1 (1-0), însă oaspeții n'au furnizat un joc așa cum se aștepta asistența.

Noile achiziții n'au făcut impresie prea mare.

Punctele sunt opera lui Sonny Niculescu și Dunăreanu care au înscris de câte două ori în minutele 9, 52, 75 și 87. Pentru D.V.A. a înscris Lazăr în min. 54.

Formațiile :

Juventus : *Sadowsky (Endreffy)-Cotruță, Dragomirescu-Petrescu, Micu (Flamaropol), Brandabur-Oană, Prassler, Sonny Niculescu, Dunăreanu, Naciu.*

D.V.A.: *Piciu-Jarcă, Ciobotaru-Scarlat, Pepelea, Kimek Dockmann, Lazăr, Stoicescu, Iliga, Scarama.*

A arbitrat d. Rustea Virgil.

Juventus B a făcut impresie mare la Focșani

Vrancea învinsă cu 7-3 (1-2)

Focșani 14 (Prin telefon). — *Intâlnirea Juventus B.-Vrancea disputată astăzi în localitate. a atras pe stadionul O.N.E.F. o asistență cifrată la circa 4000 spectatori.*

Victoria a revenit bucureștenilor la scorul de 7-3 (1-2) după un joc care a entuziasmat asistența. Au făcut impresie deosebită în special Palmer, Koronyi și Gorgorin.

Punctele au fost marcate de Zăinescu (2), Palmer (2), Vulcănescu (2), Gorgorin — pentru Juventus — Romoșcanu (2) și Lustig pentru Vrancea.

Gazdele au jucat în 10 oameni în ultimele 30 de minute.

Formațiile :

JUVENTUS B.: Ego Munteanu - Drăgulescu, Tătar, Drăgan, Porojan, Gorgorin-Constantinescu, Koronyi, Zătnescu, Palmer, Vulcănescu.

VRANCEA : Vasilescu - Scripcaru, Frantz - Iliescu, Kiss, Svoronos-Romoșcanu, Kodak, Boris, Martinovici, Lustig.

Astăzi după amiază, pe arena din Splai

Venus susține al doilea match de antrenament

în compania reprezentativei Brăilei

Azi după amiază se va disputa pe arena Venus un match amical între reprezentantiva Brăilei și Venus

Dat fiindcă brăilenii aruncă în luptă o combinată alcătuită din cei mai buni jucători ai orașului, matchul prezintă și un alt interes pentru publicul bucureștean.

După cum se știe, în urma eșirii din divizia A a Daciei Unirea, câțiva conducători ai foot-ball-ului brăilean încearcă să realizeze o fuziune între principalele echipe din localitate : Dacia Unirea și Franco-Română.

Echipa care va juca azi cu Venus fiind formată din cei mai buni jucători ai acestor două cluburi, va avea darul să arate ce valoare ar prezenta această fuziune, prin urmare avantagiile ei.

Echipa bucureșteană efectuiază un serios antrenament în vederea campionatului național viitor.

Venus va încerca în cursul matchului de azi o altă echipă decât cea de Sâmbătă.

Dăm mai jos formațiile celor doi adversari de azi:

REPREZENTATIVA BRAILEI: Morărescu (Franco Română), Popescu (Franco Română), Zuckermann (Dacia Unirea), Tacaks (Franco Română), Bonațiu (Dacia Unirea), Cavadia (Dacia Unirea), Manici (Franco Română), Bodi (Franco Română), Weiss (Dacia Unirea), Unguroiu (Franco-Română).

VENUS: David, Sfera, Albu, Bărbulescu, Gain, Beffa, Orza, Petea, Humis, Bodola, Ene.

Sp. Studențesc a susținut eri un match de antrenament plin de învățăminte

Universitarii au „jucat" numai o repriză și au câștigat în dauna S. T. B.-ului cu 5-1 (1-1)

Primul match de antrenament al Sportului Studențesc s'a desfășurat eri dimineață pe arena S.T.B.

In asistența selectă : Bodola, Ronay, Janossy, Weszter.

In jurul lor, o droaie de curioși

PRIMUL MATCH

Sportul Studențesc se află la primul match, cu alte cuvinte nu era cazul să se ducă cineva cu sacul mare. Jucătorii n'aveau în picioare decât două antrenamente și atâta tot, Era cu neputință deci să dea dela început satisfacție.

Cu cele două antrenamente Dobo abia a putut să-i desmorțească puțin din moleșeala unei vacanțe aproximativ lungă.

Nu s'a observat, bunăoară, o formă și condiție bună la S.T.B., care a început antrenamentul de mai mult timp și a susținut până acum câteva partide.

Ba se poate spune că Sportul Studențesc a avut o condiție mai bună.

Evident, s'ar putea obiecta că nu e cazul unei comparații, ceeace ar fi o eroare. Aici e vorba de antrenamente și rezultate, nu de o comparație de ordin technic.

DOBO NOTEAZA...

In orice caz se poate spune însă, că universitarii au arătat multe lucruri bune și multe greșeli ceeace e bine, căci acum Dobo știe ce trebue să facă la viitoarele antrenamente.

O lacună care trebue remediată imediat și nu de Dobo, ci de conducători, este insuficiența efectivului studenților.

Eri n'au fost la match decât 12 jucători, absentând următorii : Mișu Constantinescu, Boldiș, Fănel Dumitrescu, Titi Dumitrescu și Gică Popescu

FORMAȚII DE O REPRIZA

Sportul Studențesc a început matchul în formația următoare :

Ghenea-Duce, Bădulescu-Constantinescu, Drăgan, Mitan-Schulder, Take Dumitrescu, Marinescu, Ștefănescu, Voicu.

S.T.B. a intrat cu 7 oameni apoi s'a complectat astfel echipa :

Tache-Encioiu, Cornel-Bentu, Răsoiu, Agadache-Stănescu, Niculescu, Puiu Gardescu, Titi, Popa.

GREȘEALA ATACANȚILOR UNIVERSITARI

Jocul a început destul de rapid din partea studenților S.T.B. însă are o apărare care nu se lasă întrecută.

Nu-i vorbă însă că și atacul advers lucrează foarte defectuos. Tot jocul este ținut strâns pe partea stângă cu o încăpățânare care și amuză uneori, nu numai enervează.

Marinescu dovedește încă odată că nu se uită, nu vede,

In loc să mute jocul de pe o parte pe alta, continuă să combine cu Ștefănescu și are predilecție pentru dribling și acțiuni personale, inutile.

Deci, partea dreaptă, adică unde Schulder este cel mai bun din atac, rămâne neutilizabilă.

TACHE ESTE HALF, NU INTER

Aici însă, este și o altă explicație : Tache Dumitrescu nu este inter, ci half, n'are jocul necesar acestui post. Și din această cauză, Schulder este parcă afară din joc. Când însă, Constantinescu a trecut inter, atunci întreaga fizionomie a atacului s'a schimbat.

1-0...

In acest timp, Sportul a dominat intens, dar fără rezultat până în min. 7 când Voicu a reluat cu capul în poartă un corner admirabil bătut de Schulder.

CAUZA ȘI EFECT

Din acest moment, S.T.B. devine mai agresiv în atac, mai periculos, până ce domină. Halfii universitari, fac și greșeala de a juca mai aproape de un atac care combină, driblează și iar combină și driblează.

Dobo e foc, mai ales că n'are deocamdată cu cine să înlocuiască jucătorii care nu corespund.

Așa că orice minge degajată de apărarea setebistă ajunge fără obstacole — peste halfii universitari — în posesia înaintașilor, care numai pentrucă sunt tineri și fără rutină, nu reușesc să treacă de Duce și Bădulescu.

S.T.B. EGALEAZA

Dominând destul de net la un moment dat, poarta lui Ghenea este periclitată și se observă că Mitan și Drăgan nu pot veni cu folos în ajutorul apărării imediate.

In min. 28, Duce vrea să degajeze, dar Popa centrează și se duce glonț spre Ghenea.

Firește, că a marcat goal. Deci, 1-1.

In rândurile conducătorilor studenți, se poate observa ne mulțumirea, deși până la sfârșitul reprizei echipa lor își revine și domină, cu toate că Drăgan, Mitan, Marinescu și Ștefănescu par obosiți, fără condiție.

EFECTIVUL DE DUPA PAUZA

După pauză se produc 3 schimbări în echipele Sportului Studențesc și S.T.B.:

SPORTUL : *Ghenea-Duce Bădulescu - Tache, Drăgan, Andreescu - Schulder, Constantinescu, Marinescu, Ștefănescu, Voicu.*

S.T.B.: *Tache-Encioiu, Cornel-Bentu, Răsoiu, Agadache-Stănescu, Șeica* (Matei), *Puiu Gărdescu, Niculescu Popa* (Seica).

ADEVARATUL SP. STUDENȚESC

In această parte a jocului, universitarii au dominat dela început până la sfârșit, grație condiției () și jocului mult mai inteligent desfășurat de atac, ca și de halfi.

De data aceasta, acțiunile atacului s'au produs prin orice parte, jocul era mutat incontinuu de pe o parte pe alta.

Și Marinescu — incorigibil de altfel, în ce privește dribling — a deschis extremele.

A „mers" însă și Schulder pentrucă lângă el nu mai era Tache ci Constantinescu, iar Tache a jucat bine, deoarece trecuse la postul lui de half dreapta. Andreescu mai prudent și mai eficace, pe partea stângă, a arătat lucruri bune.

O REPRIZA BUNA ȘI 5-1

In general, Sp. Studențesc a arătat o repriză cum trebue să se producă adevăratele sale posibilități.

Compartimentele au funcționat regulat, aproape uniform, în fața unui adversar, S.T.B., care s'a prăbușit din cauza lipsei de condiție.

In orice caz, nu judecăm încă echipele după antrenamentul de eri. Mai trebuesc revăzute.

Marinescu (minutele 62 și 68), Schulder (min.75) și Tache (min. 82) au urcat scorul la 5-1 pentru echipa lor.

DESPRE JUCATORI

La capitolul „cei mai buni" vom remarca pe : Schulder, Duce, Constantinescu, Drăgan (S.S.) Tache — un portar foarte talentat, Encioiu, Cornel, Rasoi și Stănescu (S. T.B.).

Numai o repriză, au fost buni : Tache Dumitrescu, Mitan, Ștefănescu (S.S.), Niculescu, Bentu, Gardescu (S. T. B.).

Ghenea și Voicu mai puțin întrebuințați, au satisfăcut.

Ca și Marinescu, Bădulescu Andreescu (S. S.), Agadache și Titi.

Restul modești.

Un moment critic la poarta Ripensiei

Clubul atletic Cluj a învins Echo cu 3-2 (2-1)

Cluj 14 (prin telefon). — *Azi după amiază s'a disputat în orașul nostru un match amical între echipele Cl. A. C. și Echo.*

Clubul Altetic Cluj a învins cu 3:2 (2:1) prin punctele înscrise de Bindas, Vasilscu și Bogo.

Pentru Echo, Secel a înscris ambele puncte.

A condus d. Maier.

Football

Unirea Tricolor a învins A. S. Distribuția cu 6-2

Oborenii au prezentat o echipă de juniori

Eri dimineață, pe arena din fața Gării de Est s'a disputat matchul dintre Unirea Tricolor și A. S. Distribuția.

A. S. Distribuția a arătat

P. STEINBACH

că este o echipă mult prea bună pentru categoria în care activează.

Proectat ca un match de verificare a viitoarei formații care va activa în campionatul viitor, întâlnirea de eri nu și-a ajuns scopul pentrucă oborenii au utilizat, din motive independente, o echipă completată cu foarte multe elemente din cadrele juniorilor.

Repriza primă a aparținut total gazdelor, cari au marcat de cinci ori prin Alecu (2) Alexandrescu, Lulu și Cracescu.

După pauză oaspeții au înscris de două ori prin Szillard și gazdele odată prin Lulu.

Echipele au jucat în următoarele formații :

UNIREA TRICOLOR : Oprișescu, Petrescu, Marinescu, Florea, Steinbach, Părălescu, Lulu, Alexandrescu, Alecu, Crafcescu, Ionescu Traian.

A. S. DISTRIBUȚIA : Boghiu, Tică, Zamfir, Papaianopol, Oprescu, Vasiliu, Sachelarie, Sziliard, Nelu, Țepeneag.

După înfrângerea dela București :

Tricolor CFPV a învins Gloria CFR (Galați,) cu 8-1 (3-1)

Ploești, 14 (prin telefon). Azi după amiază Tricolor C. F. P. V. a susținut un match amical în compania Gloriei C. F. R. din Galați. (Deși Sâmbătă ploeștenii întâlniseră pe Venus la București nu s'au resimțit și au jucat și azi foarte bine reușind să învingă pe Gloria cu categoricul scor de 8-1 (3:1).

Infrângerea se datorește exclusiv ineficacității liniilor de atac.

In schimb Tricolor C. F. P. V. a jucat foarte frumos în câmp, dar mai ales atacul a știut de minune să fructifice ocaziile avute.

CINE A MARCAT

Au marcat pentru gazde: Ștefănescu în minutul 4, Gallis în minutele 7, 12, 46 și 55 și Covaci în minutele 51, 75 și 76.

Pentru Gloria C. F. R. a înscris: Paucov în minutul 17.

CEI MAI BUNI

Dela Tricolor C. F. P. V. Schramek, Covaci Ștefănescu și Cociș, iar dela Gloria C. F. R. Procopie, Cârjan și Rădulescu.

ARBITRUL ȘI ECHIPELE

D. Stoenescu a condus bine echipele :

Gloria C. F. R.: Procopie-Gosian, Dedu-Țopa, Vanea, Mihăilescu-Pancov, Milea, Bodea, Cârjan, Rădulescu.

Tricolor C.F.P.V.: Schramek-Hetzer, Dunăreanu, Radu, Dobra, Lupaș- Covaci, Mosko, Gallis, Ștefănescu, Cociș (Săvulescu)

CITIȚI Universul Sport

Astăzi la Floreasca

Un pasionant duel Joppa Hannover - Roland D.

Reuniunea ce S.N.I.C.-ul regizează pe hipodromul Floreasca, pe ziua de astăzi, desigur că va înregistra o strălucită reușită datorită unui program — în exclusivitate afectat trapului — impecabil.

De multă vreme, o reuniune n'a prezentat programul la un mai înalt quantum de omogenitate.

Cu alergări deschise tuturor categoriilor de cai și pe distanțe variind între 1000 m. și 2300 m. cele 9 alergări, cari pe teren este aproape sigur că vor deveni 10 — se prezintă fiecare în parte drept un punct de atracție.

Partanți extrem de numeroși, prezența la start a vedetelor alergărilor și șanse excelent echilibrate, iată ce caracteristici se degajează dela prima privire a programului.

Începutul va fi făcut de PREMIUL TREI SCAUNE, alergare de condiție deschisă doui-anilor și în care vom putea revedea pe excelentele Rama II, Gaby M. și Draga Mea.

Pr. Ramazuri — grupă — va fi cea de-a doua alergare deschisă cailor de doui-ani și care, deși nu va prezenta nici o vedetă, va pasiona prin faptul că va fi disputată de partanți numeroși.

Și trei-anii,— la rându-le — își au deschise în exclusivitate, tot două alergări în care vor fugi și o parte dintre protagoniști în frunte cu Domnița Harry și Candriu.

Pentru patru-ani este rezervat — drept alergare aparte — PR. TURDA care ne va ocaziona o nouă întâlnire între Pandur și Ben Hur, protagoniștii acestei generații.

Cai de prima categorie se vor întâlni în PR. TORINO, unde pe 2200 m. excelenta JOPPA HANNOVER va avea de înfruntat pe cel mai bun ROLAND D.

Tot pentru cai de bună calitate, însă pe distanța de 1600 m., va fi PR. TOPAZE, al cărui interes va fi considerabil sporit dacă vor fi aliniați la plecare Dorka și Vântișor și în acest mod să putem trage o linie între clasa cailor bătrâni și trei-ani.

Programul este completat cu două handicapuri, unul pentru 3 ani de a doua și a treia categorie, iar ultimul vârstnicilor.

In perspectivă, un nou succes.

1. PR. TREI SCAUNE. Intre Rama II și Draga Mea la o diferență de 20 m. în favoarea primei, atât după șansa hârtiei cât și liniile pe care cele 2 întâlniri directe ni le pot furniza — este preferat pensionara lui Grünwald. Totuși n'ar fi exclusă o inversare a rezultatului.

Indicăm : RAMA II, *Draga Mea.*

2. PR. TURDA. Deși redus la 3 concurenți dintre cari Curier apare lipsit de șansă, se anunță totuși interesant, întrucât ne va prilejui reeditarea veșnic pasionantului duel dintre Ben Hur și Pandur, protagoniștii generației patru-anilor. Deși desavantajat cu 20 m. și învins în ultimele întâlniri directe, Ben Hur va constitui, totuși favoritul nostru, întrucât avem impresia că este cu mult mai bun.

Indicăm : BEN HUR.

3. PR. TARGOVIȘTE. Din rândul concurenților acestui premiu se detașează în prim rând Domnița Harry și Candriu.

Cu șanse sensibil egale la calcule, desemnarea câștigătorului este extrem de dificilă întrucât ambii sunt de o crasă neregularitate. Mai mult prin simplă impresie noi vom acorda încrederea armăsarului care, chiar dacă va greși, va găsi posibilitatea să recupereze.

Pentru cel de-al treilea loc, vom indica pe Hollo.

Indicăm : CANDRIU, *Domnița Harry,* Hollo...

4. PR. RAMAZURI. Câștigătorul se va recolta probabil dintre Brenn, Columbus și Grozava. Deși lapa este avantajată de record, totuși noi vom căuta să găsim câștigătorul în rândul armăsarilor, întrucât sunt mult mai corecți. Intre ei, deși până acuma Columbus a obținut avantajul în cele două întâlniri avute, noi vom prefera pe Brenn ca fiind posesorul unui loc mai bun la start.

Menționăm însă că dacă Grozava nu va galopa va fi extrem de greu de bătut.

Indicăm : BRENN, COLUMBUS.

5. PR. TORINO. Lupta se va da probabil între Joppa Hannover și Roland D.

Dacă reprezentanta crescătoriei americane nu va galopa prea mult, credem că va putea dispune de Roland D.

Indicăm : JOPPA HANNOVER, *Roland D.*

6. PR. RAMNICUL SARAT. Pe hârtie, Ducesa prezintă un ușor avantaj față de Centaur și Ninon. Fiind și suficient de corectă și ținând și mai bine distanța decât Centaur, îi vom acorda încrederea noastră.

Indicăm : DUCESA, *Centaur.*

7. PR. ROȘIEȘTI. Greu de ales câștigătorul în acest lot de cai puțin confirmați.

Desiș, care în câteva rânduri a mișcat, credem că dacă nu va galopa ar putea dispune de Dâmb și Arvuna.

Indicăm : DESIȘ, *Dâmb,* Arvuna.

8. PR. TOPAZ. Voraus, chiar fără a deține cea mai bună condiție, tot ar trebui să câștige această alergare în care Dora Stroeva, dacă nu va greși, îi va fi principală adversară.

Mai menționăm că dacă Vântișor și-a regăsit buna valoare va fi greu de bătut.

Indicăm : VORAUS, *Dora Stroeva.*

9. PR. RACACIUNI. Selecționarea câștigătorului este un lucru greu de făcut, întrucât la neregularitatea concurenților se adaogă și experiența conducătorilor.

Totuși, dacă alegerea va fi lipsită de incidente prea mari, Pinkerton, care este și bine condus, ar trebui să dispună de Mura și Pacahantos.

Menționăm însă, că nici un rezultat nu poate fi surprinzător în acest gen de alergări.

Indicăm: PINKERTON *Mura,* Pacahantos.

Indicațiile noastre:

1. Rama II, Draga Mea
2. Ben Hur.
3. Candriu, Domnița Hary, Hollo.
4. Brenn, Columbus.
5. Joppa Hannover, Roland D.
6. Ducesa, Centaur
7. Desiș, Dâmb, Arvuna
8. Voraus, Dora Stroeva.
9. Pinkerton, Mura, Pacahantos.

Programul alergărilor
FLOREASCA: Ziua XIII-a, Luni 15 August

Pr. TREI SCAUNE — 1000 m. Condiție — 21.000 lei

Năvalnic	1000	*Costandache*
Floare	1020	*Drăgotescu*
Rama II	1040	*Grünwald*
Draga mea	1060	*E. Fischer*

Pr. TURDA — 2200 m. Record — 24.000 lei

Curier	2240	*N. Ionescu*
Pandur	2240	*I. Crotenco*
Ben Hur	2260	*T. Tassopol*

Pr. TARGOVIȘTE — 2000 m. Condiție — 15.000 lei

Flăcău	2020	*F. Voronin*
Diadia Lul	2060	*D. Dobrescu*
Cavaler	2080	*N. Ionescu*
Strengar	2080	*Andreyevsky*
Elena	2080	*G. Ghinea*
Hollo	2100	*M. Pavlic*
Furor	2100	*Drăgotescu*
Domnița Harr.	2140	*N. Cerkosoff*
Candriu	2140	*E. Fischer*

Pr. RAMAZURI — 1000 m. Grupă — 15.000 lei

Eol	1000	*Costandache*
Isvor T.	1000	*I Szabo*
Musculița	1000	*G. Ghinea*
Cina	1000	*T. Tassopol*
Brenn	1000	*Andreyevsky*
Grozava	1000	*G. Crainic*
Columbus	1000	*M. Pavlic*

Pr. TORINO — 2200 m. Condiție — 27.000 lei

Sam Worthy	2220	*S. Corol*
Kanada	2220	*E. Fischer*
Joppa Hannov	2260	*N. Cerkasoff*
Roland D.	2280	*Grunwald*

Pr RAMNICUL SARAT-1600 m. Grupă — 16.500 lei

Sonia Worthy	1600	*S. Corol*
Ducesa	1600	*T. Tassopol*
Ninon	1600	*N. Cerkasoff*
Du-te	1600	*I. Crotenco*
Ezer Jo	1600	*M. Pavlic*
Catinca	1600	*G. Ghinea*
Centaur	1600	*G. Crainic*

Hipism

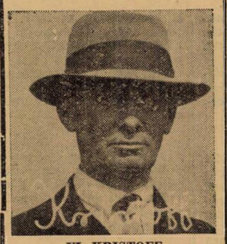

VI. KRISTOFF
Antrenorul iepelor Netta, Carmen și Nacelle d'Or

Eri la Floreasca

Dublul succes al grajdurilor BENCKENDORFF și HANANEL

Amilkar a câștigat în stil impresionant premiul Ramadan. Cucu și Cerkasoff au câștigat câte 2 alergări

Reuniunea de ieri de la Floreasca, respectând sensul meetingului în care s'a încadrat, a corespuns integral.

Și când facem afirmația de mai sus gândul nostru merge spre alergările de galop cari au fost create spre a răsplăti efrturile unor cai ce nu au putut — până acuma — fie din cauza ghinionului, fie din alte motive, să aducă proprietarilor respectivi nici pe departe din sumele investite în întreținerea lor.

Cu alte cuvinte, și într'un termen des uzitat, programul galopului a corespuns sensului consolator.

Și parcă nici când acest scop n'a fost mai precis ajuns ca pe ziua de ieri.

Simpla înșiruire a numelor câștigătorilor celor 6 alergări, va scoate la iveală tot atâtea elemente care în ciuda unor excelente performanțe, nu putuseră — de mult timp — câștiga măcar o alergare.

Și faptul este și mai îmbucurător dacă ne gândim că au găsit posibilitatea de a câștiga, elemente de talia lui Hop și eu, Carmen și Nacelle d'Or.

GRAJDUL HANANEL A CAȘTIGAT DOUA ALERGARI

La galop cel mai categoric succes a fost recoltat de formația d-lui A. HANANEL care cu NETTA și CARMEN

Pr. ROȘIEȘTI — 1500 m. Handicap — 16.500 lei

Santuzza	1500	*Costandache*
Dacia	1540	*Podoleacov*
Desiș	1560	*G. Ghinea*
Va-ta	1640	*Drăgotescu*
Peter Gordon	1660	*S. Corol*
Alunis	1660	*I. Szabo*
Extra	1660	*T. Tassopol*
Arvuna	1680	*G. Crainic*
Beții	1680	*I. Crotenco*
Dâmb	1680	*Andreyevsky*
Dor de Ducă	1700	*Slobozenco*

Pr. TOPAZ — 1600 m. Condiție — 21.000 lei

Leona	1620	*Costandache*
Vântișor	1620	*S. Corol*
Dora Stroeva	1640	*N. Terehov*
Lucifer II	1660	*E. Fischer*
Kismet	1660	*T. Tassopol*
Edith	1680	*I. Crotenco*
Voraus	1720	*D. Dobrescu*

Pr. RACACIUNI — 2000 m. Handicap — 15.000 lei

San Worthy	2000	*Jurca*
Avanti III	2020	*Sumaracov*
Lancia	2040	*Rusu*
Valona	2060	*Tănăsescu*
Mura	2100	*A. Szabo*
Pinkerton	2120	*Cigăreanu*
Busuioc	2140	*Teofil*
Elixir	2140	*Secară*
Pacahantos	2180	*Seliuc*
Ciclop	2180	*Dorgan*
Bruma II	2200	*Lucan*

va trece mult timp până când se va afirma drept cel

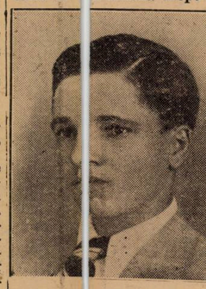

A. CUCU
Un promițător talent

mai bun călăreț ce activează la noi

HOP ȘI EU ȘI NACELLE D'OR, DOI CAȘTIGATORI MERITUOȘI

Hop și eu, câștigând prima repriză a handicapului Harivansa, iar Nacelle d'Or. Pr. Dorine, au vădit o excelentă condiție.

Dacă victoria pensionarului d-lui Karmitz nu prezintă nici o altă semnificație, victoria iepei d-lui COL. FILIP IACOB, lasă să se întrevadă posibilitatea revenirei la forma bună din toamna anului trecut.

Realizarea acestui fapt ar fi o meritată răsplată pentru proprietarul ei, vechi și pasionat om de cal. Pe dealtă parte și alergările iepelor ar spori cu mult în interes.

AMILCAR, UN ELEMENT DE MARE VALOARE

Continuând seria marilor succese, Amilkar și-a adjudecat în stil impresionant Pr. Ramadan. Ajuns la maximum de valoare, pensionarul grajdului Sterea și-a ridiculizat adversarii cărora le dădea avantaje până la 100 m.

Importarea acestui valoros element, pe lângă faptul că dă alergărilor o mare spectaculozitate, va mai avea un important rol la creșcătorie.

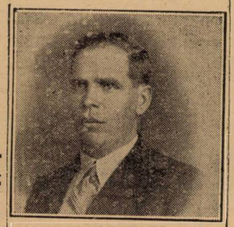

N. TEREHOV
Antrenorul grajdului Benckendorff

DUBLA VICTORIE A GRAJDULUI BENCKENDORF

Aliniind la plecare pe Margaret T și Trixie, grajdul Benckendorff a câștigat două din cele trei alergări de trap. Au impresionat în mod deosebit, atât forma în care N. Terehov și-a prezentat pensionarele cât și precizia cu care Cerkasoff le-a pilotat.

N. B.

Pariul austriac de astăzi

● Astăzi la Floreasca, pariul austriac începe cu miza de 38710 lei. Cum jocul se anunță susținut, desigur că se va ajunge la suma de 50000 lei. La acest pariu contează obișnuitele 7 alergări.

REZULTATUL TEHNIC
FLOREASCA : ZIUA X-a — Duminică 14 August

1. Premiul HERODES — Handicap — 1200 metri
12.000, 1.800, 900, 450 lei

1	Tatja	49½	*Thiess*	18	23	Câștigat
2	Becasse	55	*Cucu A.*	15	16	2—1—5
3	Dictator	40	*Oprescu*	760	208	lungime
4	Dumneaei	45	*Hutuleag I.*	314	200	Durata 1'22

Tatja (Toalmas și Trevira) aparține d-nei Zoe Caribol
Câștigător: Tribună: 18, 10, 10; Peluză: 23, 10, 10

Premiul DOROTHY — 1400 metri
12.000, 1.800, 900, 450 lei

1	Carmen	60½	*Cucu*	25	28	Câștigat
2	Amaranthe	57½	*Ilinca*	23	21	2—3 departe
3	Medardus	60	*Gill J.*	25	26	Durata 1'33
4	Poiana	43½	*Tănase*	524	208	

Carmen (D'Orsay și Kritika) aparține d-lui A. Hananel
Câștigător: Tribună: 25, 11, 12; Peluză: 28, 14, 13
Event: (Tatja-Carmen): Tribună 49; Peluză: 56

3. Premiul FRIPONNE — Mixtă 1600 metri
15.000, 2.500, 1.000, 500 lei

1	Neta	51½	*Cucu A.*	47	46	Câștigat
2	Balsors	55	*R. Cristea*	46	36	gât—¾—1
3	Stefania	46	*Tănase*	30	39	lungime
4	Cin'te ține	50½	*Durnea*	43	36	Durat 1'45
	Boccacio	55	*Ilinca*	37	42	¾

Neta (Favara și Nelly) aparține d-lui A. Hananel
Câștigător: Tribună: 47, 24, 20; Peluză: 46, 20, 20
Event (Carmen-Neta): Tribună: 83; Peluză: 80

4. Premiul HARIVANSA — W.-Handicap — 1800 metri
14.000, 2.000, 1.000, 500 lei
(Repriza I-a)

1	Hop și eu	58½	*Mullot*	30	32	Câștigat
2	Geza	60	*R. Cristea*	49	62	3—½—½
3	Spătar	52	*Hutuleag V.*	47	35	lungime
4	Don Alberto	55½	*Cucu A.*	34	39	Durata 1'59
	Parabola	52½	*J. Gill*	47	39	

Hop și Eu! (Drac și Gouvernante) aparține d-lui J. Karmitz
Câștigător: Tribună: 30, 32, 30; Peluză: 32, 20, 28
Event (Neta-Hop și Eu!) Tribună: 116; Peluză: 123

5. Premiul HARIVANSA — W.-Handicap — 1800
14.000, 2.000, 1.000, 500 lei
(Repriza II-a)

1	Jessica	51	*Ioesa*	12	12	Câștigat
2	Marmara	53	*Gosstony*	12	12	gât—1½—1
3	Puișor	52½	*Cucu A.*	31	35	lungime
4	Licurici	53	*Mullot*	71	99	D.2'00½

Jessica (Ghiaur și Joyeuse II) aparține d-lui T. Câmpeanu
Câștigător: Tribună: 12, 11, 15; Peluză: 12, 13, 16
Event (Hop și eu-Jessica): Tribună: 47; Peluză: 53

6. Premiul DORINE — 1600 metri
18.000, 2.800. 1.400, 750 lei

1	Nacelle d'Or	58½	*R. Cristea*	16	19	Câștigat
2	Don Basil	53	*Cucu A.*	28	30	sc. cap.-2-4
3	Foulaubin	60	*Gill J.*	33	45	lungime
4	Nuța	47	*Pârvulescu*	604	610	Durata 1'46

Nacelle d'Or (Bishop's Rock și Nuptis) aparț. d-lui col. Filip Iacob
Câștigător: Tribună 16, 11, 11; Peluză: 19, 11, 12
Event: (Jessica-Nacelle d'Or): Tribună: 22; Peluză: 36

7. Premiul WINDSPIEL — Handicap — 2100 metri
16.000, 4.500, 2.400, 1.100 lei

1	Margaret	2120	3.08'	1.29	*N. Cerkasoff*	23	22
2	Katy Caid	2100	08'	29'	*S. Corol*	42	43
3	Jade	2120	09'	29'	*Grünwald*	136	91
4	Yiitor	2120	10'	29'	*Slobozenco*	26	36
	Naplopo	2140	12'	30	*D. Dobrescu*	71	92

Margaret T. (Peter Volo și Sakura) aparține d-nei Contese Benckendorff
Câștigător: Tribună: 23, 14, 16; Peluză: 22, 17, 16

8. Premiul WALKURE — Record — 2800 metri
16.000, 4.500, 2.400, 1.100 lei

1	Trixie	2900	4.15'	1.28	*N. Cerkasoff*	13	14
2	Cupidon	2820	15'	30'	*Costandache*	39	43
3	Pock	2840	15'	29'	*E. Fischer*	56	43
4	Nation	2860	18'	30'	*N. Gaidaev*	390	272
	Blondella	2840	19	31'	*T. Marcu*	319	272
	Ieroșca II	2820			*Slobozenco*	271	240

Trixie (Baka și Fulger) aparține d-nei contese Benckendorff
Câștigător: Tribună 13, 10, 10, 10; Peluză: 14, 10, 10, 10
Event: (Margaret T.-Trixie): Tribună: 37; Peluză: 39

9. Premiul RAMADAN — Condiție — 1600 metri
13.000, 3.600, 2.000, 900 lei

1	Amilkar	1720	2.23'	1.23'	*E. Fischer*	14	—
2	Vivat	1620	26	30'	*G. Crainic*	31	30
3	Bonzo	1640	26'	29'	*Grunwald*	140	155
4	Anny Worthy	1660	27'	28'	*S. Corol*	204	205
	Champion	1700	28	27'	*N. Ionescu*	1730	1900
	Prokator	1660	32	31'	*I. Crotenco*	214	219
	Venezzia	1640	33'	33'	*T. Marcu*	178	187
	Rugina	1620	depar.	—	*Costandache*	449	501

Amilkar (Bob Armstrong și Ilka) aparține grajdului Sterea
Câștigător: Tribună: 14, 11, 12, 16; Peluză: 14, 11, 12, 16
Event (Trixie-Amilkar): Tribună 19; Peluză: 20

Program definitiv

FLOREASCA
Joi, 18 August

I. Pr. TOPOLOVAT
Cond. 16.500 lei. — 1000 m.

1000 Dolly B., Cina, Cilly Hanover, Musculița.
1020 Floare
1040 Rama II
1120 Draga Mea.

II. Pr. FARINELLI — 1000 m. Grupă — 15.000 lei

Santuța, Floare, Tara, Brenn, Barza, Columbus, Cilly, Hannover, Grozava, Musculița, Călin, Năvalnic, Eol.

III. Pr. FERGUS. COND. 16.500 lei. — 2200 m.

2180 Candriu
2200 Handicap
2220 Makrele, Leona, Dâmbovița.
2240 Zgomot
2260 Vivat, Pikaver, Domnica, Rugina
2280 Bruma II, Kismet, Catinca, Sorvaneț, Kamaa, Guard. Girl.
2320 Edith
2340 Primrose
2360 Pock
2420 Amilkar

IV. Pr. FALCON — 1600 m. Grupa D. — 15.000 lei

Sultan II, Adda Worthy, Pinkerton, Sorrento, Eggy, Tutun, Pikaver, Busuloc Kamaa, Elixir, Zalud.

V. Pr. FOLGERICHTIG
Cond. 15.000 lei. — 1500 m.

1500 Primăvara.
1540 Cavaler, Luna II, Arvuna, Sorana.
1560 Guy Worthy, Farsa
1580 Bravo
1600 Candriu, Elena
1620 Ghimp, Dorka
1640 Adda Worthy, Nataşa, Mura
1720 Mura II
1740 Zvon, Igen

VI. Pr. RECORD
18.000 lei. — 2000 m.

2020 Sonora
2040 Uța, Guardian Girl
2060 Blondella, Ducesa, Pacahantos
2080 Ideal, Anny Worthy, Naverno, Catinca, Cupidon.
2100 Narcise, Brebenea, Edith.

VII. Pr. FIDELITY. PERF. 15.000 lei — 1.500 m.

1520 Peter Gordon, Va-ta, Sorana. Alunis, Extra, Beții, Dor de ducă, Diadia Lul
1540 Hollo, Elena
1560 Candriu, Domnița Harry, Dâmb.

VIII. Pr. ELECTRIC TODD. H'cap 21.000 lei. — 1600 m.

1600 Jeles II, Domnica, Duda, Leona.
1620 Rugina, Du-te, Ciclop, Friederike, Sorvaneț, Pacahantos, Sonia Worthy, Oswalda.
1640 Hercegno, Curier, Guard, Girl, Colina, Centaur, Kismet, Bonzo, Voev, Tigan.
1660 Dora Stroeva, Dorita Mea, Giuditta, Brebenea, Ideal, Uța, Vivat, Lucifer II, Valentio, Primrose, Theodora, Fama, Amsel, Prokator.
1700 Margaret T.
1720 Quaramba
1760 Opanka.

IX. Pr. FALSTER H'CAP. 15.000 lei. — 2000 m.

2000 Farsa
2020 Guy Worthy, Extra, Lancia
2060 Furor, Strengar
2080 Handicap, Dudu Gordon, Vestit, Hollo, Mura, Livada.
2120 Mura II, Zgomot, Elixir, Makrele
2140 Busuloc, Tava, Pinkerton, Domnica, Zalud, Sorrento.
2160 Leu, Peter Worthy, Lăcrămioara, Dudu, Pikaver.

Pentru progresul hipismului românesc

Jucători, proprietari, crescători!

Dacă doriți progresul hipismului românesc aveți datoria să colaborați la aceasta.

Neputând să vă faceți cunoscute părerile în alt mod, răspundeți la întrebările pe care Universul Sport le cere:

Pentru jucători.

A. Ce gen de alergări preferați (galop sau trap) și de ce ?

B. Care este genul de cursă preferată (handicap, grupă, condiție, etc.) ?

C. Cum vedeți că ar trebui întocmit programul alergărilor ?

D. Care sunt măsurile ce propuneți pentru ameliorarea situației de astăzi ?

Pentru: crescători, proprietari, profesioniști și eventual diriguitori :

A. Sunteți mulțumiți de actualul stadiu al alergărilor ?

B. Sunteți pentru sau contra (și de ce ?) politicei de importații de valoare din străinătate ?

C. Cum trebuesc alcătuite programele spre a corespunde actualelor necesități ?

D. Ce propuneți pentru a se ajunge la situație mai bună ?

In felul acesta, doleanțele voastre vor putea fi auzite de către diriguitorii hipismului românesc.

Campionatul Calului de arme la Constanța

Campionatul anual al calului de arme, la care se prezintă cei mai buni călăreți din țară, a început azi dimineață.

Din cei 58 ofițeri înscriși, au fost acceptați la concurs numai 33, cari s'au și prezentat în fața juriului.

Dela ora 8 la 11 dimineața au concurat 17 călăreți, restul urmând să-și execute proba mâine dimineață.

Concursul va ține patru zile. In prima și a doua zi (14 și 15) sunt probele de dresaj, cari se țin pe terenul regimentului 9 călărași.

Probele constau în examinarea de către juriu a felului cum concurenții știu să călărească timp de 11 minute. In ziua doua, Marți 16, va fi proba de fond, pe distanță de 32 km., având următoarele parcursuri: 3 km. steeple, 6 km. cross, 14 km. fond și 2 km. plat.

Durata parcursului va fi de 1 oră, 52 minute și 17 secunde.

Crossul se va desfășura pe câmpul ce înconjoară hipodromul Pallas. Miercuri 17, ora 4, sunt probele de obstacole și împărțirea celor opt premii, în sumă de 30.000, 20.000, 15.000, 10.000, 7.000, 6.000, 5.000 și 4.000.

Comitetul de patronare este alcătuit din d-nii: general adjutant Balif, consilier regal, general de divizie Argeșanu, ministrul apărării naționale, general de divizie adjutant Ilasievici, inspector general de armată, inginer Iuliu Radulovici, director general zootechnic în ministerul agriculturii și domeniilor.

Comitetul de organizare este compus din d-nii generali: Atanasescu C., Macici, Georgescu Florin, colonelii: Feraru I., Spirea Ion, Trestioreanu, Teodorăni Cornel, Dumitriu Adrian, k.-col. Gheorghiade și d. C. Florescu, primar al orașului.

Juriul de apreciere: general Atanasescu C., colonel Vulturescu Gr., maior Tăutu D., maior Plesoianu și maior Lăzărescu I.; d-nii colonel Vulturescu, căpitan Cazacu Veniamin, comisari; maior Tăutu D. și căpitan Tomescu C., secretari.

Acest campionat a stârnit în localitate un viu interes, dovadă marele număr de ofițeri din garnizoană și civili din oraș, cari au umplut tribunele.

INFORMATIUNI

● Alergările de trap de astăzi dela Floreasca, încep la ora 15 precis.

● D. G. U. NEGROPONTES, recent reintors din străinătate, a asistat la reuniunea de ieri dela hipodromul Floreasca.

● Pariul austriac de eri dela Floreasca, inceput cu miza de 30.000 lei, a ajuns la 43560. Inseamnă că acest pariu s'au rulat pe ziua de ieri, suma de 27120 lei.

Cele 7 alergări prevăzute fiind câștigate de favoriți, austriacul a fost câștigat de 3 buletine. Unul dintre aceste buletine aparține d-lui LEON GRIGORESCU.

● La Secretariatul S. N. I. C-ului se fac astăzi inscrieri pentru alergările de galop din ziua de Duminică 21 August crt.

● Tot astăzi se fac inscrieri în handicapurile de trap din zilele de Sâmbătă 20 și Duminică 21 August crt.

● PREMIUL FERGUS, cea de a 3-a alergare din programul de Joi 18 August crt., este deschis exclusiv conducătorilor amatori cari n'au câștigat 15 alergări.

● NETTA scoasă în vânzare publică după victoria din Premiul Friponne, s'a adjudecat asupra d-lui căp. Lungu pentru suma de 36.000 lei.

● La Pariul Oraș din Str. Matei Millo No. 2 se primesc parîuri martingale și simple.

TINERET, VINO LA SBORUL FARA MOTOR!

Acesta este strigătul entuziast cu care ne întoarcem dela sf. Petru. Da, sf. Petru. Dar nu cerberul fericirii cereşti, ci raiul sborului românesc fără motor.

Să arătăm mai întâi cum am ajuns acolo.

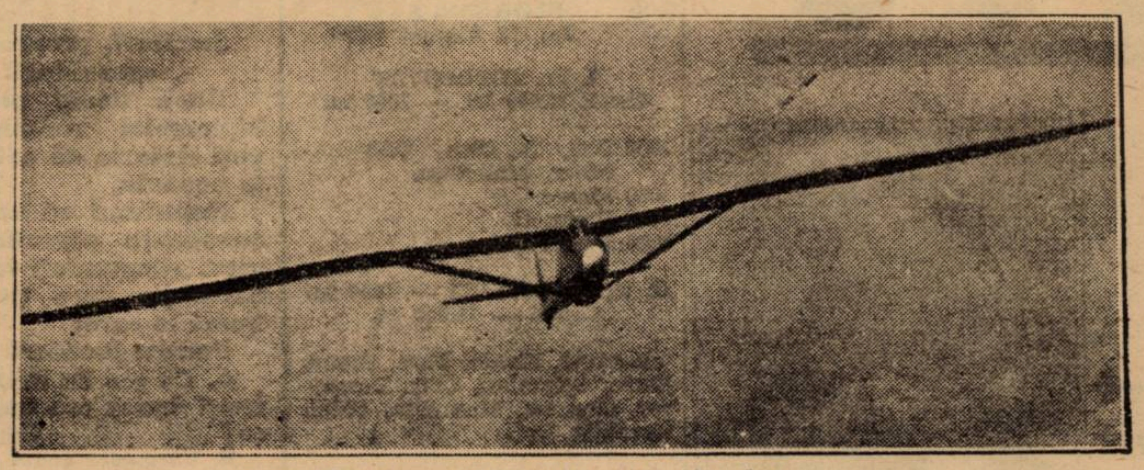

Un planor de performanță în sbor

PRIN TOATA GAMA AVIAȚIEI NOASTRE CIVILE

Sau mai de grabă am putea pune subtitlul: printre realizările entuziastului comandor Andrei Popovici. Pentru că ziua am început-o sburând dela Bucureşti la Braşov cu un avion al companiei „Lares", o trecere pela aerodromul Aero-Clubului Braşov—I. A. R. şi un îndelungat popas la şcoala de sbor fără motor dela „Sân-Petru", unde urma să asistăm la concursul regional de aeromodele toate organizate, prezidate sau cel puţin sprijinite de d-sa.

Lockheed-ul argintiu ne-a adus în faţă Braşovul într'o jumătate de oră, ceeace înseamnă circa 300 km. pe oră.

AERO-CLUBUL BRAŞOV

Depuşi pe aerodromul din ţara Bârsei, am intrat în domeniul Aero-Clubului Braşov, a cărui preşedinţie activă o are d. comandor Popovici şi direcţiune d. ing. Timosencu, secondat de d-nii ing. Florescu — veşnicul câştigător al concursurilor noastre aviatice — ing. Class, „omul sporturilor mecanice", Clompe, Kessler, Lisca, Florian, Dănescu.

Cea mai activă grupare aeronautică dela noi din ţară, are trei secţiuni principale: Şcoala de aviaţie de pe aerodromul I. A. R., şcoala de planoare de la Sân-Petru şi secţia de aeromodelişti.

Cu părere de rău am trecut pe lângă impunătoarele construcţii ale Industriei Aeronautice Române şi ne-am îndreptat către nordul Braşovului.

CENTRUL DE SBOR FARA MOTOR DELA SÂN-PETRU

Colinele din mijlocul Ţării-noare, şi mai ales sănătoasa hotărîre de a ocoli greutăţile începutului prin angajarea unui excelent instructor german, lucru făcut şi în alte părţi, cu ceva mai multe pretenţii decât noi: Anglia, Statele Unite, Finlanda, etc., iată o serie de realizări cari ne-au adus astăzi la un centru de sbor cu care ne putem mândri.

Materialul de sbor cuprinde: planoare de faza I-a Grunau 9, de faza II-a la fel însă fuselate, Grunau-Baby II pentru perfecţionare, Wolf pentru acrobaţie, Göppingen 2 biloc, şi Rhönbussard de performanţă, la cari se adaugă remorci pentru transport, vinciu-automobil pentru lansat pe aerodrom în zilele fără vânt, telefon, scripeţi pentru urcarea planoarelor pe pantă, parașute, anemometre, barografe, infine, tot materialul cu care este echipată orice şcoală bună în străinătate.

Spre a facilita participarea la cursuri a tineretului, s'au făcut înlesniri: instrucţia era gratuită, deasemenea locuinţa, rămânând doar întreţinerea în seama fiecăruia; unii din elevi au primit chiar ajutoare în bani.

Activitatea Şcolii a început la 25 August 1937. Până la 10 Octombrie a durat etapa I-a de selecţionare a instructorilor, în care s'au clasat elementele după aptitudini de sbor şi cunoştinţe profesionale. Dela 10 Octombrie până la 15 Noembrie a durat etapa a II-a pedagogică a cursurilor, în care viitorii instructori au făcut practică instruind echipele de elevi începători.

Instrucţie practică de sbor s'a făcut atât prin metoda de lansare a planoarelor cu sandow şi automosor, cât şi prin remorcaje cu automobilul şi avionul. Un biplas de dublă comandă a permis a învăţa uşor şi în deplină siguranţă, sborul remorcat de avion. Tot cu ajutorul avionului s'a executat o serie de sboruri în curenţi calzi deasupra Braşovului.

Paralel cu cursurile practice s'a ţinut o serie de cursuri teoretice în care s'au predat toate elementele de aeronautică necesare unui planorist.

Deasemenea toţi elevii Şcolii au făcut şi practică de atelier, căpătând cunoştinţe şi experienţa necesară pentru efectuarea reparaţiunilor curente la planoare.

Lansarea unui aeromodel

Bârsei adăpostesc astăzi o organizare unică la noi în ţară prin desvoltare şi civilizaţie. Subscriitorul acestor rânduri are satisfacţia modestă de a vedea primul centru de sbor fără motor, organizat pe pantele recunoscute şi susţinute într'o bună măsură de el.

Astăzi instructorul specialist german spune: „terenul este foarte potrivit pentru orice fel de exerciţii de pantă şi trebue să adaug că aşteptările mele cele mai îndrăsneţe au fost cu mult întrecute. Cu greu s'ar mai putea găsi un teren la fel de bun şi cu calităţi atât de multiple".

Dacă insistăm puţin asupra acestui punct, este că am avut multe amărăciuni de întâmpinat în încercarea noastră de a susţine şcoala de pantă în general şi coasta dela Sân-Petru în special, şi astăzi avem o deosebită bucurie de a constata că strălucirea sborului românesc fără motor, urmează pe această cale.

Opera mare este a Aero-Clubului Braşov, care a bine-meritat delegaţia ce i s'a dat de către F. A. R. R. de a organiza acest centru.

Hangar, cămin, atelier, pla-

REZULTATUL TOTALIZAT AL AMBELOR CURSURI ESTE IN 1937:

Numărul orelor de sbor totale: 141 h 5'22".

Numărul total al sborurilor executate: 1729, din care:

— lansări cu sandow: 1364.
— lansări cu automosor: 305.
— remorcări cu avion: 60.

Numărul orelor de sbor plutite: 101 ore 13'24";

Numărul total al sborurilor plutite 151 din care:

— cu durata de peste 5 minute — 95,
— cu durata de peste 30 minute — 29,
— cu durata de peste 1 oră — 27.

Performanţe realizate:

1. Performanţe de durată:

— 22/X. 37, Burduloiu Radu — 5h 9' 14"
— 30/X. 37. Scortea Vasile — 5 h 13' 24"
— 6/XI. 37, Goşman Gheorghe — 5h 31' 44"
— 12/XI. 37, Cernescu Eugen — 5 h 29' 49"
— 13/XI 37, Matei Alexandru — 6h 28' 48" (record naţional de durată).

2. Performanţe de înălţime:

— 12/XI. 37, Blebea Nicolae — 1300 m. (record naţional de înălţime).
— 12/XI. 37, Cernescu Eugen 2100 m. (sbor neînregistrat de barograf).

O ZICALA RASTURNATA: SUNT „SCULE", NU SUNT ELEVI

S'a spus, la începutul sborului fără motor la noi în ţară, şi am spus-o şi noi: românul nu are spiritul german de „Verein", de grupare, este prea individualist şi planorul este un sport de echipă.

Iată că entuziasmul condensat în Aero-Clubul Braşov a pus pe picioare organizaţia şi în sezonul acesta se vede în supărătoarea situaţie de a nu avea elevi. Efortul colectiv a fost făcut aşa dar, şi nu răspund acuma „indivizii".

Ruşine, pentru tineretul nostru în general. Sau poate numai necunoştinţă. Insuficientă propagandă. Totuşi. S'au oferit burse complete studenţilor noştri şi nu s'a prezentat niciunul. Şi când mă gândesc că sborul fără motor s'a născut, trăeşte şi progresează în alte părţi numai prin tineretul universitar. Aşa este în Germania, patria sborului fără motor, aşa în Polonia, a doua ţară pe acest tărâm.

Dar românul mai este şi comod. Cu toate acestea şcoala de la Sf. Petru prezintă marele avantaj că îmbie pe începători să treacă prin greutăţile primei faze, punându-le în faţă stimulentul pentru cel mai blazat sau mai comod, stimulent pe care-l constitue admirabilele plutiri ale celor mai avansaţi.

Sân-Petru este un centru complet pentru toate fazele şi aceasta o spune un cunoscător al şcolilor din străinătate, unde mentalitatea tineretului nu cere prea multe mofturi pentru a se lăsa captată.

SUNTEM IN PLINA VACANŢA VENIŢI LA BRAŞOV

Veniţi acei cu mijloace modeste sau avuţi, să atacaţi această primă etapă a sportului aviatic, care vă poate duce către satisfacţii neîntâlnite în alte sporturi cari se desfăşoară numai în două dimensiuni. Vă apropie mult de pilotajul avioanelor sau vă oferă în sine posibilitatea unor performanţe răsunătoare, şi în orice caz petrecerea unui răstimp întăritor fiziceşte şi odihnitor sufleteşte.

Aero-clubul Braşov, cu sediul pe aerodromul I. A. R. vă stă la dispoziţie.

CONCURSUL DE AERO-MODELE...

Dar la Sân-Petru nu am venit de fapt pentru sborul fără motor, cel puţin în mod oficial, ci pentru a asista la un mare concurs de aeromodele, pregătitor pentru marea întrecere care se va desfăşura în Bucureşti, în organizaţia Federaţiei Aeronautice Regale a României.

Acesta este unul din primii paşi de activitate prieptută a noului secretar general F.A.R.R. d. Egon Nasta, vechiul sburător şi entuziastul susţinător al avi-

ației noastre particulare.

In acest scop s'au deplasat cu avionul dela Bucureşti d-nii comandor Andrei Popovici, cpt. c-dor ing. Linteş, c-dor Ştiubei şi Egon Nasta, iar oficialitatea locală a fost reprezentată prin d. general Partenie, comandantul Corpului V Armată, subliniind interesul arătat acestei manifestări.

j3é(o(mimaiFosUa9 P'Bi7 f (i

80 de concurenţi din Braşov, Cluj, Deva şi sute de oameni, s'au grupat pe coama dealului.

Un vânt prea tare însă nu a permis desfăşurarea normală a concursului care s'a amânat pentru astăzi dimineaţă. De aceea nu redăm nici noi decât succint această parte a manifestaţiei, cu toate că ea este susţinută de munca neprecupeţită a micilor constructori, rămaşi deocmadată anonimi.

S'A TRANSFORMAT INTR'O MANIFESTARE A SBORULUI FARA MOTOR

Dar vântul prea tare a fost ideal pentru păsările mari şi astfel am avut ocazia de a vedea plutind în aer, toată ziua, planoarele fine şi tăcute pe cari publicul şi noi nu ne mai săturăm urmărindu-le sborul elegant.

Instructorul Philipp şi-a desfăşurat elevii excelenţi printre cari numărăm pe Hubert Clompe, Cernescu, Gociman, Blebea, Scorţea, arătând prin ei şi sborurile lui cât de bună a fost alegerea făcută de Aero-clubul Braşov, în persoana unuia dintre sburătorii proeminenţi ai concursurilor de la Rhön.

Pentru încheere nu găsim altceva de spus decât să rugăm M. A. M.-ul şi pe cei în măsură să sprijine materialmente Aero-clubul Braşov, căruia oricât de minunat organizator s'ar dovedi nu i se poate pretinde să facă şi minuni bugetare. Şi aceasta — dacă este posibil — cât mai grabnic.

I. ŞALARU

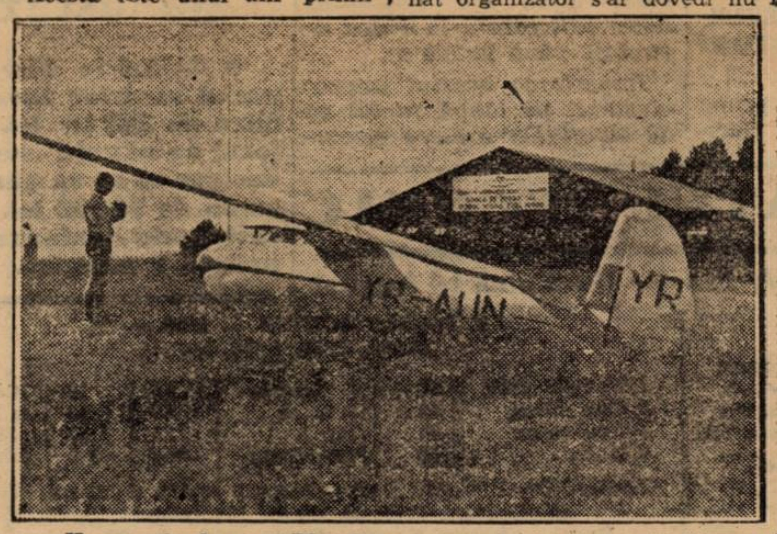

Hangarul, planorul Rhonbuss ard şi instructorul Philipp

Concursul aerian pentru „Cupa Ghika" a fost amânat

Eri dimineaţă urma să se dea plecarea în cea de a patra ediţie a concursului anual pentru „Cupa Ionel Ghika".

Pe aeroportul Băneasa, erau la posturi, d: Eugen Nasta, comisarul general al concursului, cronometrorul respectiv, d. Radu Costescu şi echipagiile înscrise.

Primind buletine meteorologice cari indicau condiţiuni improprii unei normale navigaţii, dintr'o prudenţă lesne de înţeles, pentru a nu expune echipagiile şi materialul de sbor unor încercări riscante şi inutile, d. comisar general al probei a anulat plecările, astfel că concursul nu s'a mai desfăşurat.

Citiţi

UNIVERSUL LITERAR

CICLISM

Tudose, Moecketsch și Machelberg, victorioși în cursele de eri

Carlo Giordani, favoritul zilei, a „forfait"-at. Florin Ștefan n'a putut reedita cursa de săptămâna trecută. Machelberg și Moeketsch, elemente care se afirmă

A doua probă, sau mai bine spus reuniune de viteză, desfășurată în regia forului de specialitate, a cunoscut același frumos succes de acum o săptămână, invederând odată mai mult că asemenea probe se bucură de o popularitate care, bine alimentată cu astfel de întreceri, — ar aduce o înviorare în sportul pedalei, intrat, de curând, pe o pantă letargică.

Publicul care a asistat și eri în număr îmbucurător, a încercat o deziluzie constatând lipsa dela start a lui Carlo Giordani așteptat, cu justificată curiozitate, să fie văzut evoluând.

Nu cunoaștem cauzele acestei absențe, — care în caz extrem, ar putea fi datorată lipsei unei „mașini" speciale, — dar ea nu prea a servit prestigiului acestui excelent sprinter.

Ne place totuși să credem că motive serioase l-au reținut de a se prezenta la aceste probe, în care după cum am spus în numărul de eri era favorit.

Dintre ceilalți, majoritatea au ocupat iarăși locurile dela 7 August, o săptămână de antrenament neputând aduce modificări mari, — cu singura excepție că N. Dragomir, în revenire, a trecut peste Dinu, în fața căruia a trebuit să plece steagul cu 8 zile mai înainte.

La categoriile inferioare „nou-venitul" Florin Ștefan, victorios la reuniunea precedentă, și-a găsit nașul în persoana lui Mackelberg, — care l-a scos afară din semi-finală și fără de care, victoria apărea ca și sigură de partea lui Florin.

Dar Mackelberg nu s'a mulțumit cu această ispravă, ci, după ce s'a dus acasă, odihnindu-se câteva ore, s'a prezentat la ora 4 d. a., la startul probei din Băneasa pe care și-a adjudecat-o cu ușurință după ce Ștefănescu și Crăciunescu conduseseră mai tot timpul.

Totuși, victoria lui Mircea Mackelberg, de o valoare necontestată pentru un ciclist proaspăt, este foarte semnificativă, — ea anunțând o viitoare speranță.

Firește, însă aceasta numai în caz că victoriosul de eri va continua tot astfel și nu va proceda ca mai toate „revelațiile", care neținându-se de cuvânt au trecut în marea galerie a cicliștilor mediocrii.

Credem însă că d. Carlaont, șeful lui de club, îl va ține sub o serioasă supraveghere și îndrumare.

O mențiune specială pentru Moekesch (V.C.R.) a cărui comportare a fost foarte promițătoare în cursa de viteză pe care și-a adjudecat-o într'un stil frumos.

REZULTATELE TECHNICE

CATEGORIA I ȘI II-A

CURSA DE VITEZA

Seria I

1. Cr. Teodorescu (P. N.).
2. I. Beokman (A.M.).

Seria II

1. N. Dragomir (M.).
2. Al. Ionescu-Ploești.
3. St. Borș (V.D.).

Seria III

1. Ștefan Dinu (A.S.P.I.M.).
2. Ion Cristea (V.C.R.).

Seria IV

1. Er. Norhadian (P. N.).
2. N. Mazilu (A.S.P.I.M.).

Seria V

1. C. Tudose (P.N.).
2. Mih. Steinhardt (A. S. P. I. M.).

RECALIFICAREA I

1. I. Bekman.
2. M. Steinhardt.
3. I. Cristea

RECALIFICAREA II

1. Al. Ionescu.
2. N. Mazilu.

SEMI-FINALA I

1. C. Tudose.
2. Al. Ionescu.

SEMI-FINALA II

1. Cr. Teodorescu
2. St. Dinu.

SEMI-FINALA III

1. N. Dragomir.
2. I. Bekman.
3. Er. Norhadian.

FINALA

s'a desfășurat în două „mâneci" (serii), ambele având următoarea înfățișare, Tudose învingând ușor :

1. C. Tudose.
2. Cr. Teodorescu.
3. N. Dragomir.

CATEGORIA III-A ȘI ÎNCEPATORI

Seria I

1. P. Verone (A.M.).
2. Cor. Vintilescu (Ind.).
3. C. Beer (V.C.R.).

Seria II

1. Radu Gârlan (Ind.).
2. D. Tălmaciu (A.M.).
3. Dimitriu (P. N.).

Seria III

1. Gh. Crăciunescu (P. N.).
2. V. Ionescu (Ind.).
3. D. Ignatovici (V.C.R.).

Seria IV

1. P Ghica (P. N.).
2. I. Pustai (A.S.P.I.M.).
3. Gh. Răduță (Ind.).

Seria V

1. Florin Ștefan (Ind.).
2. C. Ulești eanu (V. D.).
3. Gh. Boroneață (A.M.).

Seria VI

1. G. Moeckes (V.C.R.).
2. I. Ciorobea (A.S.P.I.M.).
3. St. Dumitrache (A. S. P. I. M.).
4. Gh. Dina (Pr. N.).

Seria VII

1. M. Mackelberg (V.D.).
2. C. Iacob (V.D.).
3. C. Chiriță (V. C. R.).

Seria VIII

1. M. Niculescu (V. D.).
2. N. Bulgaru (V. D.).

RECALIFICAREA I-A

1. Pustai.
2. Vintilescu.
3. C. Iacob.

RECALICAREA II-A

1. Ciorobea.
2. Ulești eanu.
3. Niculescu.
4. Tălmaciu.

SEMI-FINALA I

1. P. Verone.
2. Crăciunescu.
3. Ciorobea.

SEMI-FINALA II

1. Moekeș.
2. Pustai.
3. Gârlan.

SEMI-FINALA III

1. Machelberg.
2. Florin Ștefan.
3. Niculescu.
4. Ghica.

FINALA I-A

I. Moekesch.
2. Machelberg.
3. P. Verone

FINALA II-A

1. Moekesch.
2. P. Verone.
3. Machelberg.

REZULTATUL CURSEI DE DUPA AMIAZA, DIN BANEASA

1. Mircea Machelberg (V. D.) a parcurs 31 km. 500 în 60 minute.
2. N. Ștefănescu (P. N.) acelaș timp.
3. M. Niculescu (V. D.) acelaș timp.
4. C. Iacob (V. D.) acelaș timp.
5. Gh. Crăciunescu (P. N.) acelaș timp.
6. Tălmaciu (A.M.) acelaș timp.
7. D. Ignatovici (V.C.R.). acelaș timp.
8. Gh. Boroneață (A.M.) la 4' 38".
9. Gh. Dimitriu (P.N.) la 9' 50".
32 înscriși.
14 participanți.
9 clasați.

SPECTACOLE

CAPITOL (sală și grădină): Părinții de azi și jurnal cu funeraliile Reginei Maria.
SELECT: Un cântec pentru tine.
SAVOY: Paris și extravaganta d-șoară Bennett.
TRIANON: Femeia ideală și jurnal Paramount.
FEMINA (plafonul descoperit): Monumentul indian, (operă completă).
REGAL: Alibiul d-rului Tindal și complectare.
PALAS BULEVARD: Prizonierul din Zenda și A doua tinerețe.
CORSO: Copiii părăsiți și Valsul rozelor.
ROXY: Părinții de azi și Jurnal cu funeraliile Reginei Maria.
FORUM: Mary Dugan este vinovată? și Tinerețea își cere drepturi.
OMNIA: Misterul camerei obscure și Părinți și copii.
MARNA: Insula văduvelor și Fără zestre.
AIDA (sală și grădină): Prizonierul din Zenda și Alasca.
MARCONI: Copilul nimănuli (Le moche) și Semnul crucii.
PARIS (sală și grădină): Aventură în Paris și Secretul dr. Fl.
CITY (Bul. Carol 21): Greșeli ce nu pot fi iertate și Panama.
VOLTA BUZEȘTI (sală și grădină): Viena-Petrograd și Trăește, iubește, învață.
MILANO: Inchisoarea fără gratii și Frigurile dragostei.
RAHOVA: Eroii Siberiei și Aur în stradă.

Un apel către cicliști

D-nii Dumitru Tudose și Carlaonț, din a căror inițiativă a pornit repararea velodromului din Șos. Ștefan cel Mare, ne roagă să publicăm că, toți ciciiștii care doresc să colaboreze la o cât mai grabnică terminare a pistei, sunt rugați să se prezinte pe velodromul sus zis, unde în fiecare după amiază între orele 5—8, vor găsi „ustensilele" necesare (lopeți, mături, tăvălug); precum și echipe de cicliști lucrând la refacerea pistei.

Lucrarea care este condusă de d-nii mai sus citați, va fi gata până la finele lunii.

FOOT-BALL

Concursul nostru

Cea mai bună echipă a tuturor timpurilor

Iată ultimele răspunsuri venite în ancheta întreprinsă de ziarul nostru.

D. E. V. LOCO

1. David, Bürger, Chiroiu, Vintilă, Iuhaz, Rafinsky; Bindea Moldoveanu, Baratky, Bodola, Dobay.

2. David, Sfera, Chiroiu; Bărbulescu, Rășinaru, Aștilanu; Bogdan, Moldoveanu, Soni Niculescu, Oprean, Gică Popescu

D. I. POPESCU — LOCO

1. David, Bürger, Chroiu; Vintilă, Iuhaz, Ratinsky; Bindea, Covaci, Baratky, Bodola, Dobay.

2. David, Sfera, Felecan; Bărbulescu, Rășinaru, Brandabura; Bindea, Moldoveanu, Marinescu, Orza, Gică Popescu.

D. TIBERIU SFERCOCIU — JEBEL

1. Pavlovici, Bürger, Banta; Lakatos, Vogl, Ciolac; Bindea, Guga, Wetzer I, Bodola, Dobay.

2 Pavlovici, Sfera, Albu; Deheleanu, Rășinaru, Ciolac; Bindea, Guga, Sepi, Petea, Barbu II.

D V. O. POP MEDIAȘ

1. Sepci, Bürger, Vogl; Vintilă, Iuhasz, Rafinsky; Bindea, Baratky, Sepi, Badola, Dobay.

2. David, Sfera, Felecan; Vintilă, Rășinaru, Deheleanu; Bindea, Orza, Cociuban. Ploeșteanu, Căpușan.

I. I. P. și I. B. — PORTAREȘTI

1. David, Albu, Vogl; Vintilă, Rășinaru, Rafinsky; Bindea, Covaci, Soni Niculescu, Moldoveanu, Iordache.

2. P. Rădulescu, Sucitulescu, Chiroiu, Cârjan, Iuhas, David, Bindea, Moldoveanu, Soni Niculescu, Bodola. Iordache.

D. ST. JURHNU RECAȘ

1. Pavlovici, Sfera, Chiroiu; Vintilă, Iuhasz, Demetrovici; Bindea, Bodola, Baratky Auer, Dobay.

D. LICĂ RASEI — BAZARGIC

1. Zombori, Bürger, Albu, Vintilă, Steinbach Rafinsky; Bindea, Covaci, Auer, Baratky, Dobay.

2. David, Sfera, Felecan; Vintilă, Rășinaru, Brandabura; Bogdan, Moldoveanu, Sepi, Petea, Căpușan

D. GRIȘA CEALIC — SARATA

1. David, Albu, Bürgr, Moravetz, Iuhasz, Steinbach; Bindea, Covaci, Baratky, Bodola, Dobay.

2. Creteanu, Sfera, Chiroiu; Vintilă, Rășinaru, Brandabura; Bindea, Moldoveanu, S. Niculescu, Petea, Gică Popescu.

D. S. GOMOIU — VÂNJU MARE

1. Czinczer, Bürger, Albu; Rafinsky, Vogl, Morawetz; Auer, Bodola, Humis. Wetzer, Dobay.

2. David, Sfera, Albu; Vintilă, Gain, Deheleanu; Bindea, Sepi II, Ciolac, Petea, Iordache.

D. R. CONSTANTINESCU VÂNJU MARE

1. Lăpușneanu, Vogl, Albu, Morawetz, Juhasz, Ciolac; Tänczer, Bodola, Wetzer, Auer, Dobay.

2. David, Sfera, Albu; Deheleanu, Gain, Demetrovici (?); Bindea, Moldoveanu, Sepi II, Petea, Gică Popescu.

D. ȘUBINSKY GH. — FOCȘANI

1. Ritter, Vogl, Bürger; Vintilă, Iuhasz, Tesler; Tänzer, Auer, Wetzer, Baratky, Dobay.

2. David, Deheleanu, Chiroiu; Vintilă, Iuhasz, Rafinsky; Binga, Deșu, Ciolac, Petea, Bogdan.

D. NAGY ELEMER — CLUJ

1. Pavlovici, Bürger, Felecan; Vintilă, Iuhasz, Ratinsky; Bindea, Covaci, Baratky, Bodola, Dobay.

2. David, Sfera, Felecan; Vintilă, Rășinaru, Aștileanu; Bindea, Ploeșteanu, Bodola, Petea, Bogdan.

D. NAȘ TEODOR — CLUJ

1. David, Chiroiu, Felecan; Vintilă, Rășinaru, Szaniszlo, Bindea, Bodola, Baratky, Prassler, Dobay.

2. Pavlovici, Sfera, Felecan; Vintilă, Rășinaru, Brandabura; Bindea, Moldoveanu, Cociuban, Ploeșteanu, Orza.

Arghir Panaitescu-Loco.

Echipa I: Pavlovici, Bürger, Felecan, Iuhaz, Rafinski, Bindea, Baratki, Auer, Bodola, Bogdan.

Echipa II: David, Sfera, Chiroiu, Vintilă, Steinbach, Brandabura, Ploeșteanu, Covaci, Humis, Petea, Dobay.

Aurel Jitianu-Săliște, jud. Sibiu.

Echipa I: Czinczer, Bürger, Steiner II, Tessler, Vogl, Rafinski, Glanzmann, Wetzer, Deșu, Guga, Dobay.

Echipa II: David, Sfera, Chiroiu, Petrescu, Micu, Brandabura, Oană, Drăgan, Sony Niculescu, Petea, Naciu.

Dr. Gheorghe Martonossy, avocat Deva.

Echipa I: Czinczer, Bürger, Steiner, Vintilă, Juhasz, Rafinski, Tänczer, Bodola, Teleki, Baratky, Doba.

Echipa II: David, Sfera, Felecan, Robe, Dobra, Bărbulescu, Bindea, Guga, Ciolac, Sepi, Barbu II.

Sotir Cirici-elev Loco.

Echipa I: Pavlovici, Bürger, Chiroiu, Vintilă, Kotormani, Rafinski, Bindea, Beke, Barat-Baratky, Dobay.

ATLETISM

Concursurile naționale dela Predeal au obținut un strălucit succes

Juniorii Venusului au stabilit un nou record național la ștafeta 4x100 m. Eilchard în mare formă, iar juniorul Ionescu Ștefan a stabilit un alt record la triplu salt

Predeal, 14 (Prin telefon dela trimisul nostru special). Incepând dela ora 10 dim. pe stadionul batalionului IV vânători de munte, s'au consumat probele ultimei zile ale concursurilor naționale de atletism.

De data aceasta, natura a contribuit într'o mare măsură la succesul acestei magnifice reuniuni atletice.

Timpul extrem de favorabil a permis atât concurenților de a-și arăta posibilitățile la maximum, cât și spectatorilor cari de data aceasta au fost în număr de peste 3000 să asiste la desfășurarea concursului.

Rezultatele technice obținute sunt fără îndoială strălucite, fată de cele ale primei zile, iar cluburile concurente cari au contribuit neprecupețind nimic pentru reușita acestei reuniuni, se pot felicita pe drept.

STADIUL ROMAN UN FERICIT CAȘTIGATOR, IAR VENUS O REVELAȚIE

Merituoasa grupare dela Bragadiru, condusă cu atâta pricepere și abnegație de neobositul ing. Nae Mărăscu, a cucerit și de data aceasta laurii de învingători, adăugând încă o verigă prețioasă la lanțul ei de glorii.

Victoria clubului de pe Ciorogârla, vine să întărească convingerea că din massele noastre țărănești, se pot recruta elemente de mare valoare și cari pot contribui într'o largă măsură la victoria definitivă a atletismului românesc.

In aceiași măsură trebuie să îndreptăm laudele noastre către gruparea Venusului, care după numai un an de activitate, a produs numai surprize cu juniorii ei.

Pentru formarea viitorului schelet și reînoirea cadrelor atletismului cu elemente autohtone, contribuția negrilor este incomensurabilă; ei merită numai felicitări.

Este singura grupare care în două zile a adăugat încă două noi recorduri la victoriosul său palmares.

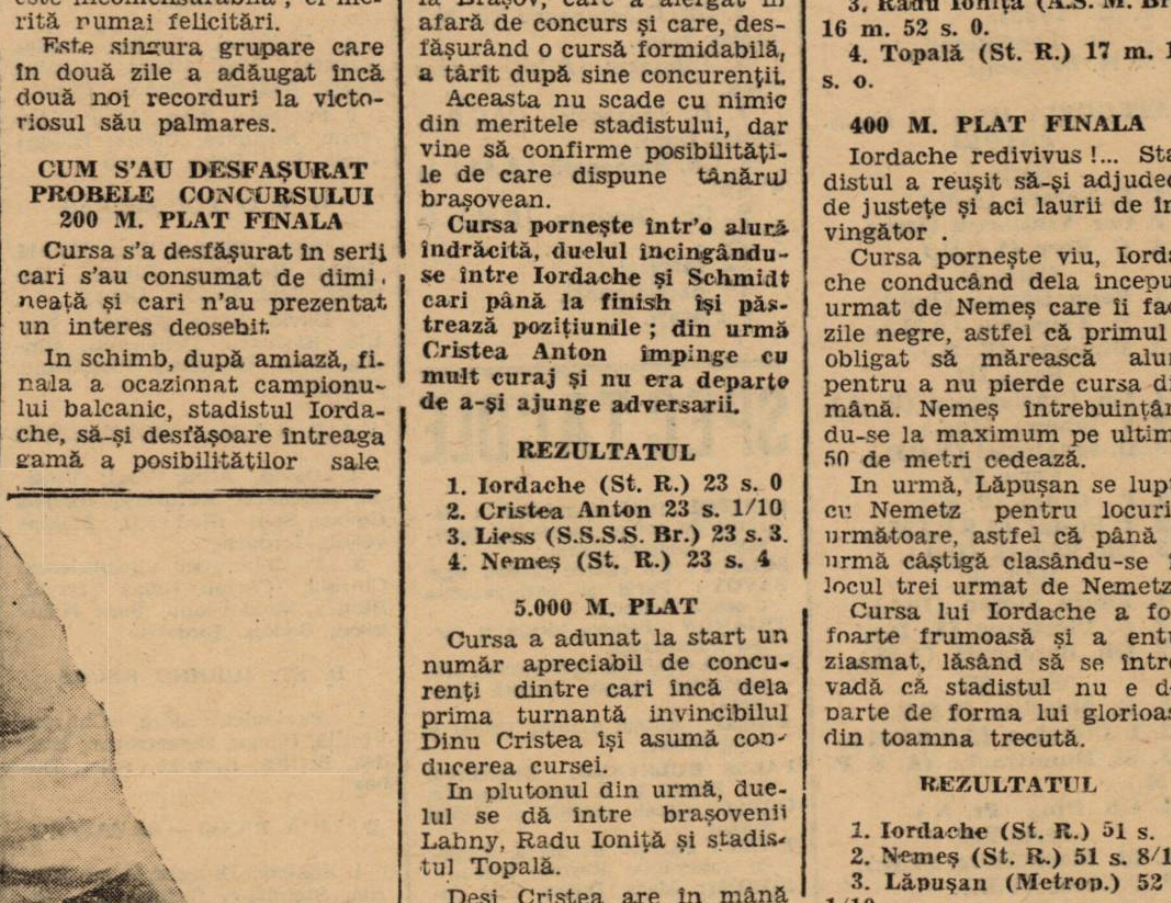

Cursa 400 m. plat

CUM S'AU DESFAȘURAT PROBELE CONCURSULUI

200 M. PLAT FINALA

Cursa s'a desfășurat în serii cari s'au consumat de dimineață și cari n'au prezentat un interes deosebit.

In schimb, după amiază, finala a ocazionat campionului balcanic, stadistul Iordache, să-și desfășoare întreaga gamă a posibilităților sale dând loc la o cursă extrem de disputată, având în „cârlanul" Cristea Anton, un adversar demn și primejdios.

La această reușită a cursei, trebuie să recunoaștem, că a contribuit într'o largă măsură și prezența lui Schmidt de la Brașov, care a alergat in afară de concurs și care, desfășurând o cursă formidabilă, a târît după sine concurenții.

Aceasta nu scade cu nimic din meritele stadistului, dar vine să confirme posibilitățile de care dispune tânărul brașovean.

Cursa pornește într'o alură îndrăcită, duelul încingându-se între Iordache și Schmidt cari până la finish își păstrează pozițiunile; din urmă Cristea Anton împinge cu mult curaj și nu era departe de a-și ajunge adversarii.

REZULTATUL

1. Iordache (St. R.) 23 s. 0
2. Cristea Anton 23 s. 1/10
3. Liess (S.S.S.S. Br.) 23 s. 3.
4. Nemeș (St. R.) 23 s. 4

5.000 M. PLAT

Cursa a adunat la start un număr apreciabil de concurenți dintre cari încă dela prima turnantă invincibilul Dinu Cristea își asumă conducerea cursei.

In plutonul din urmă, duelul se dă între brașovenii Lahny, Radu Ioniță și stadistul Topală.

Deși Cristea are în mână toată cursa, părând că de acum disputa va pierde din interes, totuși efortul pe care îl depune Lahny de a se scăpa de colegii săi, dă cursei o altă față și într'adevăr, numai după trei ture, Lahny scapă din acest „cerc" și împinge.

Linia de sosire e trecută de Dinu, care și acum. ca întotdeauna dealtfel, a câștigat net, urmat de Lany care eri a lăsat o deosebită impresie. Din restul de concurenți trebuie remarcat frumoasa formă a lui Radu Ioniță și cursa curagioasă a lui Topală.

REZULTATUL

1. Dinu Cristea (St. R.) 15 m. 54 s.
2. Lahny (S.S.G.S. Br.) 16 m. 24 s. 2/10.
3. Radu Ioniță (A.S. M. Br.) 16 m. 52 s. 0.
4. Topală (St. R.) 17 m. 12 s. o.

400 M. PLAT FINALA

Iordache redivivus !... Stadistul a reușit să-și adjudece de justețe și aci laurii de învingător.

Cursa pornește viu, Iordache conducând dela inceput, urmat de Nemeș care îi face zile negre, astfel că primul e obligat să mărească alura pentru a nu pierde cursa din mână. Nemeș întrebuințându-se la maximum pe ultimii 50 de metri cedează.

In urmă, Lăpușan se luptă cu Nemetz pentru locurile următoare, astfel că până la urmă câștigă clasându-se în locul trei urmat de Nemetz.

Cursa lui Iordache a fost foarte frumoasă și a entuziasmat, lăsând să se întrevadă că stadistul nu e departe de forma lui glorioasă din toamna trecută.

REZULTATUL

1. Iordache (St. R.) 51 s.
2. Nemeș (St. R.) 51 s. 8/10.
3. Lăpușan (Metrop.) 52 s. 1/10.
4. Nemetz (C.A.C.) 53 s.

ARUNCAREA GREUTAȚII

Proba a pierdut din interes prin lipsa lui Schuller, care ar fi forțat cu siguranță pe Gurău ca să arate mai mult.

Oricum, aruncarea lui care l-a clasat în primul loc, este destul de bună, dar nu arată îndeajuns posibilitățile brăileanului.

Din restul de concurenți, au făcut o frumoasă impresie dr. Marian și Savu Ion.

REZULTATUL

1. Gurău (C. A. Brăila) 13 m. 25.
2. Dr. Marian (V. D.) 13 m. 07.
3. Savu Ion (V. D.) 12 m. 38
4. Mosberger (S.S.G.S. Br.) 11 m. 84.

110 M. GARDURI

Cursa a fost deosebit de interesantă, iar această notă i-a impus-o viforistul Negru.

A câștigat cel mai bun, iar meritul lui Negru este că a împins cu toată forța, pentru a câștiga.

Orădeanul Krupka, deși ar fi putut arăta mai mult, a făcut o cursă destul de bună și nu era departe de a-și depăși adversarul

In schimb, Banffy a avut o comportare extrem de slabă, rămânând în urmă cu aproape două garduri.

In general cursa a fost indeajuns de spectaculoasă, iar rezultatele technice obținute sunt satisfăcătoare

REZULTATUL

1. Negru (V. D.) 16 s. 2.
2. Krupka (Esta Sun) 16 s. 3.
3. Banffy (C.A.C.) 18 s.

1.500 M. PLAT

Cursa aceasta a fost una din cele mai frumoase ale zilei, și a ocazionat reșițanului Kiss să facă o cursă extrem de spectaculoasă.

Deși alături de el alergau Dinu Cristea, dar mai ales Radu Ioniță, specialist pe această distanță, aceasta nu l-a oprit de a arăta tot ce poate.

Kiss, pornind în tempo îndrăcit, își asumă conducerea trecând 400 m. în 58 s. iar 800 m. în 2 m. 8 s., târăște după el și restul din pluton care nu-i poate răspunde cu aceiaș monetă.

Lupta acum se dă între Dinu Cristea, care și la această probă arată destulă îndemânare, și Radu Ioniță care ține cu orice chip să-și întreacă adversarul

Dinu, însă, nu cedează cu atâta ușurință și termină în locul secund.

REZULTATUL

1. Kiss (U.D.R.) 4 m. 12 s. 1/10.
2 Dinu Cristea 4 m. 15 s. 5/10.
3. Radu Ioniță (A.S.M. Br.) 4 m. 17 s. 0.
4. Fischer (S.S.G.S. Gr.) 4 m. 21 s.

SARITURA CU PRAJINA

Proba aceasta a fost cu ghinion pentru campionul național Eilchardt, care dacă nu avea nenorocul să i se rupă prăjina, ar fi sărit cu siguranță 3 m. 80.

Oricum, la această probă nu a avut concurenți prea serioși, astfel că i-a fost ușor să-și întreacă adversarii.

Performanta lui Eilchardt este excelentă și repetăm, numai ghinionul i-a ratat posi-

(Continuare în pag. 12-a)

Gurău aruncă greutatea

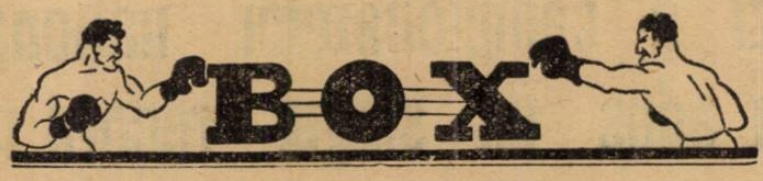

O lovitură fericită

și un rezultat neașteptat

Considerațiuni pe marginea reuniunei în care D. Panaitescu a fost făcut K.O.

Fără nici o exagerare se poate spune că la Galați, boxul are un teren de dezvoltare și de afirmare destul de bun.

După o pauză de aproape 4 luni, prima gală care s'a organizat a reușit să adune în grădina cinematografului Miron peste 1000 de spectatori, dornici să asiste la un spectacol pugilistic.

Cele mai frumoase matchuri au fost fără îndoială, cel dintre Const. Davil și Gh. Sima, precum și acela între Gr. Jelesneac și Aurel Weintraub.

a fost „accidentul" lui Dumitru Panaitescu, care a cedat prin k. o. în primul minut al matchului.

CUM S'AU DESFAȘURAT MATCHURILE

Iată descrierea matchurilor desfășurate în reuniunea de Sâmbătă 13 crt.

AUREL JERCAN (GLORIA C. F. R. GALAȚI) A FACUT MATCH NUL CU ION KIRIAC (TURDA)

Deși se părea că gălățeanul Jercan ar fi un novice a dovedit din contra că este un as și se pricepe admirabil la acest sport. Având superioritatea alonjei și-a încurcat adversarul reușind să plaseze câteva uppercuturi bune.

Kiriac a avut în repriza 2-a o ușoară slăbire însă, în ultima repriză a atacat vertiginos, refăcând complect terenul și reușind să scoată un match nul.

A condus lupta profesionistul Patiniotis.

MOSCU MARIN (GLORIA C. F. R.) A FOST INVINS LA PUNCTE DE CONST. TUDOSE (TURDA)

Lipsit de un antrenament serios, Moscu Marin s'a urcat pe ring decis să termine în învins.

Totuși a uzat de neregularități cari au hotărât publicul spectator să huiduie și să vocifereze.

Const. Tudose a avut avantaj în fiecare din cele 3 reprize.

A condus lupta boxeurul Sandu Petrescu.

CONSTANTIN DAVID (GLORIA C. F. R. GALAȚIA) A INVINS LA PUNCTE PE GH. SIMA (TURDA)

Deși încă bolnav și după un repaus de 45 zile în sanatoriu, David a dovedit că numai cu 3 zile de antrenament poate oricând să stea în fața oricărui adversar bun.

Gh. Sima este un excelent produs al sălii Turda și a făcut un match defensiv de toată frumusețea.

Stânga boxeurului gălățean mergea ca un piston: păcat că dreapta nu merge la fel...

A arbitrat profesionistul Patiniotis

IANCU IONESCU (GLORIA C. F. R. GALAȚI) A INVINS PRIN OPRIRE PENTRU INFERIORITATE PE MIȘU STANCIULESCU (CENTRAL)

Elevul lui Sandu Petrescu este un presupus boxeur. Speriat el a urcat ringul și Iancu Ionescu nu a avut prea

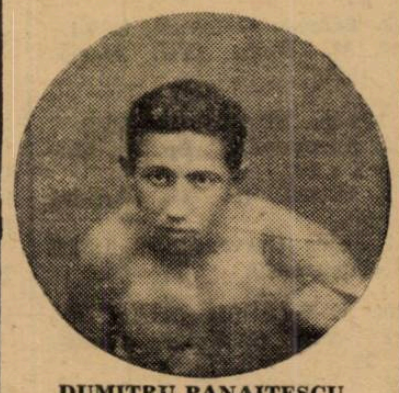

DUMITRU PANAITESCU

mult de lucru ca să-l deborderze.

Juriul văzând flagranta disproporție de forțe a oprit matchul chiar din prima repriză pentru cauză de inferioritate vădită a lui Stănciulescu.

A condus matchul maestrul Zamfir Popazu.

GRIGORE JELESNEAC (GLORIA C. F. R. GALAȚI) A INVINS DE JUSTEȚE LA PUNCTE PE AUREL WEINTRAUB (PRAHOVA BOX-CLUB)

Matchul a fost unul din cele mai frumoase, atât Weintraub cât și Jelesneac prezentându-se pe ring în maximum de formă

După 2 reprize egale în cari fazele interesante au abundat și au fost mult aplaudate în repriza 3-a Jelesneac reușește să arunce câteva swinguri eficace și cu aceasta obține și victoria.

A condus matchul maestrul Zamfir Popazu.

ADLOF MESCHI (GLORIA C. F. R. GALAȚI) A FACUT MATCH NUL CU PETRE IONESCU (TURDA)

Un match dur, în care Meschi s'a dovedit a fi un excelent puncheur.

Lupta corp la corp în care Petre Ionescu a excelat, nu a rămas fără contra atacuri din partea gălățeanului.

Gloria C. F. R. a făcut o bună achiziție prin Meschi și în curând, îl vom vedea trecut în fruntea categoriei lui.

A condus matchul, profesionistul Patiniotis.

KNOCK-OUT-UL LUI DUMITRU PANAITESCU

In momentul când cei 1000 de spectatori își aranjau mai bine scaunele în vederea unor liniștite vizionări a unui match de 10 reprize, speackerul anunță greutățile.

Dumitru Panaitescu 51 kgr. și Al. Marinescu 53 kgr.

Conduce lupta maestrul Zamfir Popazu.

După câteva secunde de studiu, Panaitescu are o serie la corp, reușind să-și debordeze adversarul.

Apoi făcând enorma greșeală de a rămâne deschis complect în fața adversarului, Panaitescu primește o lovitură la bărbie și cade jos ca trăznit...

Stupefacție generală, Panaitescu în cădere s'a lovit cu capul de podeaua tare a ringului.

Cred că cea de a doua lovitură a fost mai puternică decât prima și ea a dispus de soarta matchului deoarece Panaitescu nu s'a mai sculat de jos...

Încă odată precizăm: matchul acesta nu poate întru nimic să-i întunece splendidele lui performanțe din trecut.

Totuși îl găsim vinovat căci nu e permis unui boxeur vechi să aibă scăpări de felul acestora și anume să ia un match în glumă sau să rămână complect fără gardă.

O EXHIBIȚIE

Reuniunea a mai avut programată și o exhibiție între amatorii Const. Tutoianu și Nicolae Panaitescu, de altfel foarte reușită.

I. S.

Echipa de oină „TANTAVA"

a câștigat cupa „UNIVERSUL SPORT"

Înălțătoarea solemnitate din Bolintinul din Vale. Cum s'au desfășurat matchurile

La Bolintinul din Vale, s'a desfășurat eri, Duminică 14 August, în organizarea asociației culturale sportive „Îndrumarea", concursul de oină deschis concurenților din comunele județului.

JURIUL CONCURSURILOR

Juriul concursurilor de oină a fost alcătuit din d-nii căpitan Scăișteanu Niculae, comandantul taberei de muncă și folos obștesc Joița, în calitate de arbitru, iar conducerea jocurilor au avut-o d-nii Eugen Dumitrescu, directorul gimnaziului industrial, Negoiță Niculae, Vasile Ionescu, președintele grupării Îndrumarea, Scarlat Dociu și redactorul nostru d. Eugen Dumitrescu.

CUM S'AU DESFAȘURAT CONCURSURILE

Concursurile au început la ora 9 dimineața și au continuat până la ora 7 seara cu o întrerupere de 4 ore în timpul amiezei.

Vom face punctajul probelor disputate de cele 3 echipe, clasate în frunte.

Bolintinul—Joița: **câștigă Joița; Joița—Tîrnava: câștigă Tântava; Bolintinul—Tântava: câștigă Tântava; Joița—Bolintinul: câștigă Joița; Tântava — Joița: câștigă Tântava; Tântava—Bolintin: câștigă Tântava; Bolintin—Joița: câștigă Bolintin; Joița—Tântava; câștigă Joița; Bolintinul—Tântava: câștigă Tântava; Joița — Bolintin: câștigă Joița; Tântava—Joița: câștigă Tântava; Tântava—Bolintin: câștigă Tântava.**

PE COMUNE CLASAMENTUL A FOST FACUT ASTFEL...

Pe comune, clasamentul a fost alcătuit astfel:

1. Echipa com. Tântava 7 puncte.

2. Echipa taberei de muncă și folos obștesc Joița 4 puncte.

3. Echipa comunei Bolintinul din Vale 1 punct.

FORMAȚIILE

Iată care au fost formațiile echipelor:

Echipa Tântava: **Scarlat, Istrate, Țică Dobre, Toma Marin, Petrescu Gh. (cel mai bun), Vasilescu Const., Ilie Ion, Zlate Gh., Titi Ivan, Titi Avram, Niculae Dumitru.**

Echipa Joița: **Premilitarii Nedelcu Anghel, Florescu Ștefan, Ioanițescu Alexandru, Teodorescu Radu, Stan Niculae, Matciopol Gheorghe, Iacob Niculae, Vasiliu Ioan, Mihăilescu Gh., Sachelarie Gh., Tănase Ilie. Rezerve: Tudor Sterian și Nițu Vasile.**

Echipa Bolintinul din Vale: **Vasile Dumitrescu, Vasile Marinate, Mihail Mariuța, Petre Gavrilă, Alexandru Stegărescu, C. Manolache, Costel Georgescu, Bibi Oprea, Goanță Oprea, Picu Cernescu, Mișu Mătăchiță și Vasile Tanescu.**

CUPA „UNIVERSUL SPORT" A FOST CAȘTIGATA DE ECHIPA TANTAVA

Cupa ziarului „Universul Sport" a fost câștigată de echipa comunei Tântava.

Cu această ocazie d. căpitan Scăișteanu a ținut o înălțătoare cuvântare, aducând elogii ziarului nostru și directorului său d. Stelian Popescu, pentru felul cum știe să propage în massele populare gustul pentru oină, sportul nostru național.

Asemenea cuvinte de mulțumire la adresa d-lui Stelian Popescu, directorul ziarului nostru, a rostit și d. profesor Eugen Dumitrescu, directorul gimnaziului industrial din Bolintinul din Vale.

Din partea ziarului nostru a mulțumit d. Ion Săvescu.

Apoi corul premilitarilor a cântat un „Mulți ani trăiască" pentru ziarul nostru și pentru conducătorul lui.

Înălțătoarea festivitate s'a încheiat cu o urare de sănătate pentru Majestatea Sa Regele Carol al II-lea, marele sportiv, după care corul a întonat cu toată asistența la olaltă „Trăiască Regele".

IMPARȚIREA PREMIILOR

S'a purces apoi la împărțirea premiilor primelor trei echipe cinstite în ordine.

Premiile au constat din plachete, diplome și volume din colecția revistei „Sfarmă Piatră".

Strălucitul succes

repurtat de gala de box

cu intrări gratuite a grupării Central

Rezultatele obținute

Reuniunea amatoare de box, desfășurată aseară la „Central" s'a bucurat de cel mai desăvârșit succes moral și putem afirma că propaganda întreprinsă de energica g r u p a r e sportivă „Central" — programând gale cu intrări gratuite — a dat roadele scontate, publicul umplând până la imposibil grădina din calea Griviței. Conducătorilor, se cuvin mulțumiri sincere.

Rezultatele obținute sunt următoarele:

PERICLE IONESCU INVINGATOR

Matchul de deschidere opune pe Pericle Ionescu lui Dumitru Dumitrescu. După scurgerea celor 3 reprize, juriul acordă victoria lui Pericle pe drept cuvânt.

ION STOICA RECOLTEAZA O NOUA VICTORIE

A doua întâlnire a serii pune față în față pe Ion Stoica (Central) și Vasile Vasilescu (Jean Constantinescu). Matchul a fost viu disputat, adeseori arătându-se de forțe egale. Insă, spre sfârșit Stoica reușește câteva lovituri precise cari îi aduc victoria.

Invinsul a cerut după match revanșa.

C. ZAMFIRESCU INVINGE PE N. ANGELESCU

Matchul început într'un tempo drăcesc a sfârșit puțin confuz, iar victoria a fost atribuită lui C. Zamfirescu (Central) în dauna lui N. Angelescu (Jean Constantinescu).

CONST. CIONOIU CAMPIONUL ROMÂNIEI LA CAT. SEMI-MIJLOCIE

A făcut în compania lui Gh. Georgescu, — excelentul amator internațional — și Scărlătescu, câte 3 reprize a 3 minute exhibiție.

Cionoiu, fiind în bună formă, a furnizat spectatorilor „18 minute de box de toată frumusețea".

MATCHUL VEDETA A FOST CEL MAI FRUMOS AL SERII

In trei reprize a trei minute, Mișu Petrescu (Central) s'a întâlnit cu Const. Mehedințeanu (Turda).

Boxând prudent, Mehedințeanu reușește să acumuleze un număr suficient de puncte, cari săi aducă victoria muncită din greu.

O frumoasă exhibiție au făcut N. Georgescu și Puiu Obăgilă (Joe Louis), care la un moment dat se transformase într'un v e r i t a b i l match, făcând deliciul publicului.

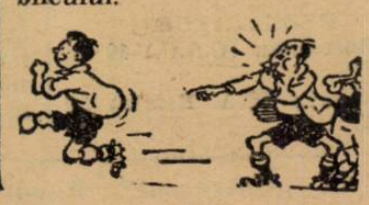

Campionatele europene de natație a luat sfârșit

Londra, 14. — *In fața a 10.000 spectatori au luat sfârșit aseară campionatele europene de natație.*

Rezultatele ultimei zile sunt următoarele :

1500 m. liber: *1 Borg (Suedia) 19 mi. 55,6 secunde, 2. Leivers, (Anglia) 19 min. 59 sec., 3. Arendt Germania 20 min. 12,6 sec., 4. Grof (Ungaria) 20 min. 16,2 sec., 5. Deane Anglia 20 min. 46 sec.,*

200 m. brasse : *1. Balke (Germania) 2 min. 45,8 sec., 2. Sietas (Germania) 2 min. 45,9 sec., 3. Cerer (Iugoslavia) 2 min. 47,6 sec., 4. Angyal (Ungaria) 2 min. 51,6 sec., 5. Smitshuvsen (Olanda) 2 min. 51,8 sec.,*

Sărituri din trambulina înaltă: *1. Weiss (Germania) 124,67 puncte, 2.Kitzig (Germania) 121,53 puncte, 3. Hidvégi (Ungaria) 107,72 puncte, 4. Cozzi (Italia) 105,80 puncte, 5. Marchant (Anglia) 105,77 puncte, 6. Mattson (Suedia) 103,79 puncte.*

400 m. liber, doamne : *1. Hveger (Danemarca) 5 min. 09 secunde, Van Veen (Olanda) 5 min. 27,7 sec., 3. Carden (Belgia) 5 min. 33,4 sec., 4. Arendt (Danemarca) 5 min 38 sec., 5. Schramekova (Cehoslovacia) 5 min. 43,4 secunde,*

Polo pe apă : *Olanda-Franța 2:2 (2:1). Ungaria-Anglia 8:1 (5:1).*

Domni *(Cupa Europei) : 1. Germania 145 puncte, 2. Ungaria 59 puncte, 3. Anglia 44 puncte, 4. Olanda 34 puncte, 5. Suedia 26 p., 6. Franța 22 puncte.*

Doamne *(Cupa Trelius) 1. Danemarca 100 puncte, 2. Olanda 60 p., 3.Anglia 45 puncte, 4. Germania 18 puncte, 5. Suedia 9 puncte, 6. Belgia 7 puncte.*

Polo pe apă : *1. Ungaria 12 puncte, 2. Germania 10 puncte, 3. Belgia 7 puncte, 4. Olanda 6 puncte, 5. Franța 4 puncte, 6. Italia 3 puncte, 7, Anglia 0 puncte.*

Prima zi a campionatelor naționale de natație a adus un singur record național

Sibiu, 14 (prin telefon). — Azi dimineață și după amiază s'au desfășurat în piscina „Strandbad"-ului din localitate probele primei zi a campionatelor naționale de natație.

Deși timpul nu a fost tocmai favorabil, — o ploaie torențială s'a abătut asupra orașului între orele 12 și 16 — peste 1000 de spectatori au urmărit cu deosebită atenție întrecerea dintre cei mai buni înotători din țară.

Campionatele au început la ora 10 dim.

Toți înotătorii încolonați sub conducerea d-lui Theo Crantz au păstrat două minute de pioasă reculegere, în amintirea Reginei Maria, după care au depus jurământul.

Bucureșteanul Johanny Slăvescu a rostit formula : **„Jurăm să fim concurenți loiali și să respectăm legile amatorismului. Participăm în spirit cavaleresc pentru gloria regiunilor noastre și în cinstea sporturilor".**

După acest preludiu solemn au început probele.

D-ra Eva Rafael (C. A. Arad), o înotătoare complet necunoscută, a câștigat într'un stil impresionant, cu un timp destul de bun. Arădana este o adevărată revelație și promite ca în scurtă vreme să fie capabilă și de performanțe excepționale.

REZULTATELE TECHNICE ALE PRIMEI ZILE

100 m. LIBER (DOAMNE)

1. E. Rafael (C. A. Arad) 1 : 26,2.
2. A. Bereczki (C. A. Cluj) 1 : 29.
3. Tămașu (Mureșul) 1:30,1.
4. M. Ballo (Vif. Dacia) 1 : 31,2.

100 m. SPATE (DOMNI)

1. Aranyossi **(C. Sp. Tg. Mureș) 1 : 19.**
2. Hitsch **(S. G. Armin) 1 : 30.**
3. Fejér **(Universitatea) 1:31,6 (5 concurenți).**

200 m. BRASSE (DOAMNE)

1. Perlaki **(C. Sp. Tg. Mureș) 3 : 39.**
2. E. Preybar **(G. G. Armin) 3 : 43,8 rec. reg.**
3. Serényi **(C. A. Cluj) 3:48,4 (5 concurente).**

ȘTAFETA 4 × 200

1. VIFORUL DACIA (Pușcașu, Levita, Püllökk, Slăvescu) 10 : 34,5 (Rec. regional).
2. C. S. TG. MUREȘ (Vereș, Toth, Békes, Kellemen) 11:3,2.
3. C. A. CLUJ (Iordache, Szilágyi, Györffy, Csizmás) 12:3,2.

50 m. LIBER (DOAMNE)

1. E. Rafael (C. A. Arad) 35,9 sec.
2. M. Ballo (Vif. Dacia) 38,4 sec.
3. A. Bereczki (C. A. Cluj) 39,2 sec. (4 concurente).

100 m. PIEPT
SERIA I

1. Békés (C. Sp. Tg. Mureș) 1 : 17,8 (Rec. național).
2. Hertz (S. G. Armin) 1 : 22,6. (Rec. regional).
3. Schullery (Vif. Dacia) 1 : 23.

SERIA II

1. Normann **(Ferar-Oradea) 1 : 26,6.**
2. Lucas **(S. G. Armin 1 : 27,4.**
3. Fent **(C. A. Arad) 1 : 29,6.**

100 m. SPATE (DOAMNE)

1. Perlaki **(C. Sp. Tg. Mureș) 1 : 41,8.**
2. Cl. Kova **(S. S. Mureșul) 1 : 46.**
3. E. Iakobovici **(Macabi-Tg. M.) 1 : 51,6. (3 concurente).**

ȘTAFETA 4 × 100 m. (DOAMNE)

1. S. S. MUREȘUL (A. Bucur, A. Pásztor, C. Kova, E. Tămașu) 7 : 25. (O singură ștafetă).

1500 m. LIBER

1. A. Kelemen (C. Sp. Tg. Mureș) 23 : 47, 4.
2. Iordache (C. A. Cluj) 25 : 59,6.
3. Stubbe (S. G. Armin) 26 : 19,8.
(Slăvescu, Viforul Dacia-București a abandonat după 300 metri).

ȘTAFETA 3 × 100 MIXT (DOMNI)

1. C. SP. TG. MUREȘ (Aranyossi, Békés, Kelemen) 3:42,6.
2. UNIVERSITATEA CLUJ (Fejér, Petri și Bâra) 4 : 13.
3. S. G. ARMIN (Hitsch, Kartzmann, Hertz) 4 : 17.
4. C. A. CLUJ.

SARITURI : După săriturile obligatorii bucureșteanul Al. Lascu este în frunte, având un avantaj apreciabil. In ordine urmează Dorfenstein, Jekel și Adam, toți dela S. G. Armin.

La doamne s'a prezentat o singură concurentă, în persoana d-nei Chisan.

POLO PE APA

In cadrul turneului național de polo pe apă s'au disputat în total 4 matchuri dintre cari unul în cursul dimineții.

Rezultatele:

UNIVERSITATEA—C. F. R.-BUC. 4—1 (1—0)

Clujenii au fost net superiori și au câștigat pe merit.

Punctele au fost marcate de Orosz (3) și Vintilă Slăvescu. Onoarea feroviarilor a fost salvată de Szatmary.

A condus d. Schwartz (Tg. Mureș) bine.

C. SP. TG. MUREȘ—FERAR-ORADEA 5—1 (3—0)

Mureșenii excelenți înnotători au câștigat fără să se întrebuințeze prea serios.

Goalurile au fost înscrise de Aranyossi (2), Vancea, Daroczy și Mészöly, iar pentru orădeni singurul punct este opera lui Vass.

Ca arbitru a funcționat d. Catina (București), care a dirijat matchul în condițiuni ireproșabile.

S. G. ARMIN—C. A. CLUJ 3-1 (1—0)

Victoria gazdelor constitue cea mai mare surpriză, întrucât echipa clujană a fost una dintre cele mai serioase favorite ale turneului. Sibienii însă, deși persecutați de arbitraj, au reușit o performanță excepțională, marcând atunci, când conducătorul de joc eliminase pe unul dintre cei mai buni jucători ai lor.

Goalurile învingătorilor se datoresc lui Stubbe și Horedt (2).

Pentru clujeni Csizmas a înscris singurul goal.

Cel mai bun om „din apă" a fost portarul gazdelor Al. Szabo.

Matchul a fost condus de d. L. Lăzărescu (București).

VIF. DACIA—UNIVERSITATEA 7:1 (4:0)

Formația bucureșteană în mare formă, a sdrobit pe foștii campioni naționali, cari dimineață reușiseră să învingă pe C. F. R.

Goalurile au fost marcate de Szabo (3), Piciu Fischer (2), Slăvescu și Levita.

Singurul punct al clujenilor este opera lui Orosz.

Matchul a fost condus excelent de d. Paul Stroescu (București).

PROGRAMUL DE AZI

A II-a zi a campionatelor naționale de natație se va desfășura conform următorului program:

ORA 10

100 m. liber (domni).
400 m. liber (doamne).
200 m. piept (domni).
100 m. piept (doamne).
400 m. liber (domni).

ORA 16

200 m. liber (domni).
Sărituri.
3×100 m. mixt (doamne).
4×100 m. liber (domni).
Polo pe apă.

Rezultatul concursurilor naționale de atletism dela Predeal

(Urmare din pag. 10-a)

bilitatea de a reuși o performanță și mai bună.

Din restul concurenților au făcut figură acceptabilă Jekel, Banffy și Negru, cari, deși nu au arătat prea mult, au totuși meritul că au luptat cu mult curaj pentru a-și cuceri locurile în clasament.

REZULTATUL

1. Eilchardt (C. A. Recaș) 8 m. 70.
2. Jekel (S.S.G.S. Br.) 3 m. 40.
3. Banffy (C.A.C.) 3 m. 20.
4. Negru (V.D.) 2 m. 80.

TRIPLU SALT

Proba a fost mult disputată iar ostilitățile s'au dat între Calistrat și Kreisel, cari au luptat cu înverșunare pentru locul prim.

Calistrat în formă bună, și-a depășit însă cu ușurință adversarul, asigurându-și primul loc.

In afară de concurs, Ionescu Ștefan a reușit să sară 13 m. 75; după cum se vede, o performanță mai bună ca a-cea a lui Calistrat, stabilind cu această ocaziune un nou record național de juniori.

Isprava venusistului e demnă de relevat și merită toate laudele.

Lupan destul de bun, cu toate că putea arăta mai mult, iar Alexandrescu mai s[illegible]

REZULTATUL

1. Calistrat (V. D.) 13 m. 70.
2. Kreisel (S.S.G.S. Br.) 13 m. 14.
3. Lupan (V. D.) 12 m. 75.
4. Alexandrescu (Venus) 12 m. 55.

ARUNCAREA SULIȚEI

Ostilitățile s'au dat aci între Vămanu și Ciaclani.

Primul însă, n'a repetat isprava dela Cernăuți, fapt care poate fi motivat cu oboseala voiajului, dar asta nu-i scade cu nimic din merite.

Slobozeanu destul de bun și performanța lui stabilită ieri este cea de totdeauna, deasemenea și Krupka.

REZULTATUL

1. Vămanu (St. R.) 58 m. 13.
2. Ciaclani (Venus) 52 m. 64
3. Slobozeanu (St. R.) 51 m. 83.
4. Krupka (Esta Sun) 51 m. 44.

SARITURA IN INALȚIME

Vedeta zilei a fost stadistul Spaniol, care într'o formă excelentă a trecut ușor 1 m. 74.

Stoichițescu i-a fost un adversar demn și primejdios și nu a fost mult ca să-și întreacă adversarul.

In locurile trei și patru, Alexandrescu și Bran au sărit numai 1 m. 65, lăsând o frumoasă impresie, în deosebi primul.

Spaniol lasă să se întrevadă că în toamna aceasta va putea arăta mai mult, mai ales că din cauza serviciului militar nu și-a putut face antrenamentele necesare pentru a răspunde mai bine.

REZULTATUL

1. Spaniol (St. R.) 1 m. 74.
2. Stochițescu (Șoimii) 1 m. 70.
3. Alexandrescu (Venus) 1 m. 65.
4. Bran (V. D.) 1 m. 65.

ARUNCAREA DISCULUI STIL LIBER

Proba a permis clujanului Borcoman să-și arate întreaga sa valoare, impunând întrecerei o notă de serlozitate cu toată lipsa lui Havaletz.

Performanța de 40 m. 02, a lui Borcoman, îl situiază cu certitudine, în locul secund, în rândul discobolilor români.

Felul cum s'a comportat eri amintește forma lui din anul trecut și ne dă multe speranțe pentru viitor dacă își va menține forma.

Din restul concurenților, niciunul nu merită a fi relevat, toți reușind performanțe minime.

REZULTATUL

1. Borcoman (C.A.C.) 40 m. 62.
2. Gurău (C.A. Brăila) 37 m. 96.
3. Dr. Marian (V. D.) 37 m. 76.
4. Szabo (C.A.C.) 35 m. 36.

ȘTAFETA 4×100 M.

Venusiștii n'au pierdut nici acum prilejul de a scoate la iveală o nouă ispravă.

Deși prezentau o echipă formată numai din juniori—Ionescu, Hidioșanu, Ludu și Cristea Anton — care se întâlnea cu acelea de seniori ale brașovenilor și Stadiului, aceasta nu i-a împiedecat să stabilească un nou record național de ștafetă.

Isprava venusiștilor este singurul record național al zilei, și meritul este cu atât mai mare.

REZULTATUL

1. Venus 44 s. 3/10, record național de juniori.
2. Soc. Săsească de gimnastică și sport Brașov 45 s. 2.
3. Stadiul Român.

REZULTATUL GENERAL

Cupa ziarului „Universul" a revenit clubului care a întrunit cel mai bun punctaj. Fericita câștigătoare a fost gruparea Stadiul Român.

1. Stadiul Român 61 puncte.
2. Viforul Dacia 41½ p.
3. Venus 28½ p.
4. S.S.G.S. Brașov 28 p.
5. Clubul Atletic Brăila 18 p.
6. Șoimii-Cluj 11 p.
7. Clubul Atletic Cluj 11 p.
8. Metropola 9 p.
9. Clubul Atletic Recaș 7 p.
10. Esta Sun-Oradia 4 p.

Celelalte cupe puse în joc au fost câștigate după cum urmează :

Cupa jud. Prahova Stadiul Român.

Cupa Municipiului Brașov Viforul Dacia.

Cupa „Col. Grigoriu" pentru cea mai bună performanță, a revenit lui Cristea Anton dela clubul Venus cu performanța de 10 s. 9/10 pe 100 m. plat stabilită în prima zi.

Editura Societății Anonime „Universul", București—România

BIBLIOTECA CENTRALĂ „ASOCIAȚIUNII" SIBIIU

Taxa poștală plătită în numerar conform aprobării dir. g-rale p. t. t. nr. 70.346/938

2 LEI

UNIVERSUL

12 PAGINI 151-1938

Redacția și Administrația: Palatul „UNIVERSUL", str. Brezoianu 23—25. Telefon Centrala: 3.30.10 — Redactor responsabil: EUGEN DUMITRESCU

Proprietar: „Universul" S. A. Adm.-delegat STELIAN POPESCU Înscris sub No. 167, Trib. Ilfov

Nr. 151. — Anul I — BUCUREȘTI. — Miercuri 17 August 1938

ABONAMENTE: 1 an Lei 500 — 6 luni Lei 270 — 3 luni Lei 150

La al doilea antrenament încercând două formule

Venus a învins cu 5-1 (2-1)

o echipă a cărei valoare a fost satisfăcătoare

O surpriză a constituit-o Ionescu Crum

Continuând seria pregătirilor pentru campionatul viitor, Venus a jucat eri după amiază un nou match amical în compania Franco-Română din Brăila.

In fața a circa 100 spectatori d. Bușa a condus bine următoarele echipe:

Franco Română: *Bartos (Morărescu) - Popescu Tacacs-Belcin, Koșek (Lili), Apostol-Ungurolu, Manici, Letay, Body, Theodorescu.*

Venus: *Iordăchescu-Ionescu Crum, Albu (Sfera)-Fieraru (Bărbulescu), Gain (Fieraru), Beffa-Orza (Gavrilescu), Gavrilescu (Bodola), Cârciog, Petea, Ene.*

CUM S'AU DESFAȘURAT OSTILITAȚILE

Jocul a început în nota de superioritate a Venusului care înscrie chiar din minutul 3 prin Petea.

Ușurința cu care joacă bucureștenii lasă impresia că vor învinge ușor.

Dar cu cât trece timpul, brăilenii își revin și joacă din ce în ce mai închegat. Din păcate însă linia lor de atac vrea să combine prea mult și-i înlesnește misiunea apărării venusiste.

Bucureștenii încep să insiste și jocul se menține la poarta oaspeților. Se produc câteva cornere bine executate de Ene dar scorul nu poate fi mărit.

Gavrilescu ratează două ocazii clare și apoi se produce o învălmășeală chiar în apropierea liniei porții, jucătorii cad unii peste alții, dar goal tot nu se poate marca.

Abia în minutul 30 Cârciog înscrie al doilea goal, în urma unei centrări a lui Orza.

Până la pauză nu se mai poate marca nimic nici dintr'o parte din dintr'alta.

In repriza doua Venus apare cu o formație nouă: în locul lui Albu joacă Sfera, în locul lui Gain Fieraru, în locul acestuia Bărbulescu, iar în atac intră Bodola.

Brăilenii debutează bine atacând insistent și Bodi reușește să reducă handicapul în minutul 53.

Goalul înscris de Franco-Româna dă un impuls Venusului care în minutul 59 restabilește echilibrul dela reluare, prin Cârciog.

Două minute mai târziu, Ene urcă scorul la 4—1 pentru ca în minutul 85 Bodola să înscrie ultimul punct al partidei.

Până la sfârșit, Bodola și Ene trag perfect la poartă dar Morărescu apără precis, iar Bodi ratează o ocazie de a reduce handicapul.

O FORMULA NOUA, DESPRE CARE NU SE POATE SPUNE NIMIC

In partida de eri Venus a încercat o nouă formulă de echipă, cu Fieraru mijlocaș de margine și cu Ene în locul lui Iordache.

După un simplu joc de antrenament, nu se poate susține nimic pozitiv.

Noi însă preferăm în orice caz pe Iordache pe aripa stângă. Cât privește linia de mijlocași, credem că Demetrovici își poate oricând găsi un loc în ea.

CUM S'AU COMPORTAT

Vorbind despre jucătorii Venusului, vom începe cu Iordăchescu *care eri a jucat mai slab decât ne obișnuisem să-l vedem în matchurile anterioare.*

A apărut și nesigur și neinspirat.

Ionescu Crum *a fost eri foarte bun. Se vede că are „stofa". Este încă puțin cam rudimentar, dar după ce va fi cizelat va deveni un adevărat „pilon" pentru Venus.*

Albu *greoi, dar cu simțul jocului și marea rutină ce posedă, a isbutit eri să treacă peste inconvenientele fizice. Am vrea să-l vedem într'un match tare pentru a ne edifica definitiv.*

Sfera *se dovedește același jucător de valoare de totdeauna.*

Beffa *s'a dovedit din nou util în apărare, dar insuficient în atac. Ca o mențiune specială: ar fi de dorit să încerce să mai oprească mingile și cu piciorul nu numai cu mâna.*

Bărbulescu *bun.*

Gain *mulțumitor.*

Cu fizicul său ar fi un mijlocaș centru admirabil dacă ar izbuti să se pună la punct cu condiția fizică.

Fieraru *la fel de bun și în centru ca și pe margine. Ce ar fi dacă ar renunța să mai tragă la goal dela 30 metri?*

Din atac, Orza *a fost foarte bun. Gavrilescu ca inter de asemenea; pe aripă însă...*

Bodola... *Bodola.*

Cârciog *recent promovat de la juniori a avut un debut promițător.*

Petea *a jucat foarte bine în prima repriză pentru ca să slăbească într'a doua.*

Ene *a început slab. Către sfârșitul jocului însă și-a revenit.*

ȘI INVINȘII

Despre Franco - Româna, nu putem spune decât lucruri bune.

Echipa a jucat frumos în câmp, dar atacul a fost lipsit de eficacitate. Partea forte — și tot odată cea slabă — a echipei, o constitue linia de atac din care s'au relevat trei oameni: Unguroiu, Manici și Bodi. Aripa dreaptă și cei doi interi brăileni sunt jucători foarte buni.

Din rest, s'au detașat Morărescu, Koșek și juniorul Lili.

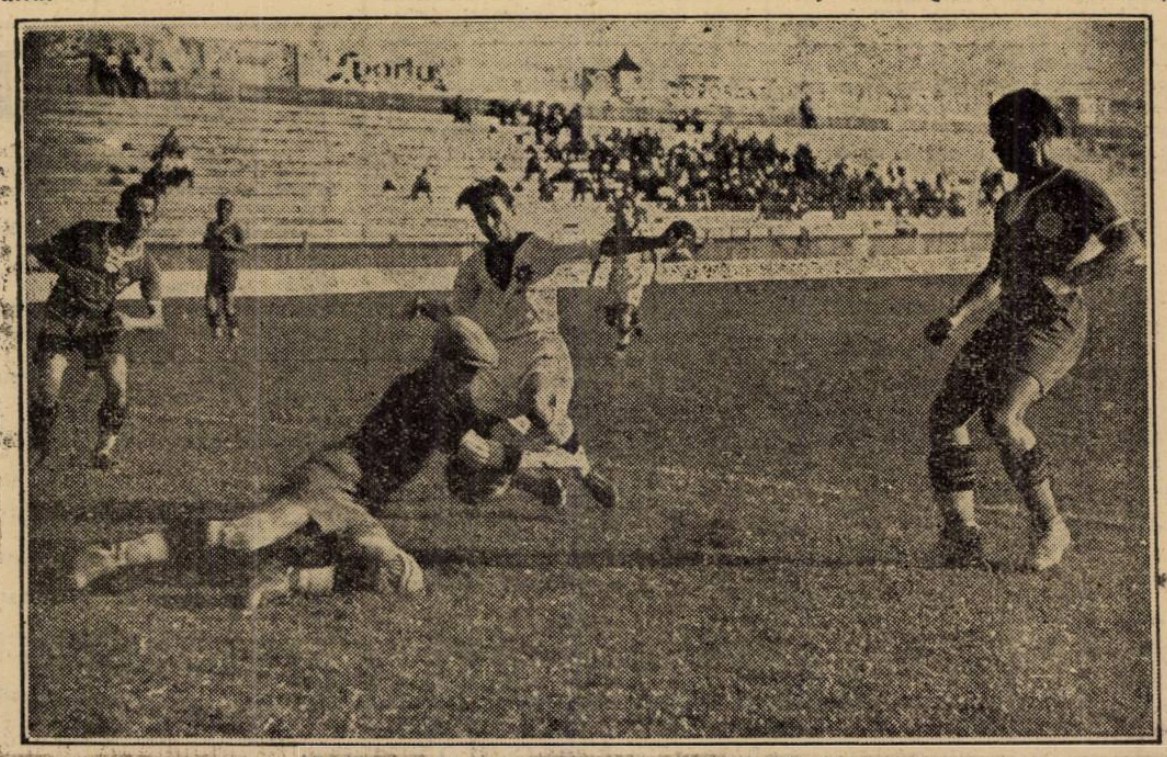

Morărescu blochează în picioarele lui Cârciog

Polonia conduce cu 4-0

împotriva Jugoslaviei, în C. E. C. de tennis

VARȘOVIA, 15. — Matchul de tennis, pentru Cupa Europei Centrale, care se joacă actualmente în localitate va reveni cu ușurință gazdelor.

Cauza este că jugoslavii au deplasat rezervele, Puncec, Pallada și Kukuljevici fiind plecați în America.

In ziua de eri s'au jucat două dubluri, cari au fost câștigate ușor de jucătorii polonezi, ca și cele două simpluri din ajun.

REZULTATELE:

Hebda, Spychala (Pol) b. Smerdu, Kovacs 62, 6:1, 6:0;

Tloczynski, Bawarowski b. Mitici, Kukuljevici II 3:6, 7:5, 6:3, 7:5.

In urma acestor victorii Polonia conduce cu 4:0 și a câștigat întâlnirea.

Titlul de categorie pană

al Europei va fi atribuit la 6 Septembrie

Comitetul de urgență al I. B. U.-ului a desemnat, acum câteva săptămâni, pe campionul belgian, Phil Dolhem și pe campionul Elveției, Maurice Dubois, să dispute titlul european al categoriei pană.

Maurice Holtzer, fostul campion al continentului, îmbolnăvindu-se grav, nu a putut să-și apere titlul. Actualmente el își termină convalescența prin împrejurimile orașului Troyes.

Matchul Dolhem-Dubois a fost încheiat de un organizator din Liege și campionatul Europei se va disputa în acest oraș, la data de 6 Septembrie.

Matchul Statele Unite - Germania

Rezultatele primei zile

In prezența a 70.000 spectatori, s'a desfășurat Sâmbătă după amiază, prima zi a matchului Statele-Unite—Germania, care a dat următoarele rezultate:

800 m.: Harbig (G) 1 m. 52 s. 4; Beetham (St. U.) 1 m. 53 s. 3; Bork (St. U.) 1 m. 53 s. 4; Eichberger (G) 1 m. 54 s. 2.

100 m.: Johnson (St. U.) 10 s. 5; Ellerbe (St. U.) 10 s. 7; Kersch (G) 10 s. 8; Hornberger (G) 10 s. 9.

1500 m.— Fenske (G) 3 m. 53 s. 8; Mehlhose (G) 3 m. 56 s. 2; Korting (G) 3 m. 56 s. 4; Rideout (St. U.) 3 m. 56 s. 9.

110 m. garduri: Walcott (St. U.) 14 s. 1; Tolmich (St. U.) 14 s. 6; Kuppman (G) 14 s. 8; Wegner (G) 15 s.

Ciocan: Blask (G) 57 m. 20; Heim (G) 56 m. 51; Folswarthny 53 m. 35; Lynch (St. U.) 52 m. 71.

Prăjina: Warmerdam (St. U.) 4 m. 27; Wanff (St. U.) 4 m. 15; Hannzwickel (G) 3 m. 80; Hartman (G) 3 m. 80.

10 km.: Pentti (St. U.) 32 m. 11 s.; Baugham (St. U.) 32 m. 17 s. 2; Schonrock (G) 32 m. 42; Berg (G) 32 m. 59.

Triplu salt: Kotratschek (G) 14 m. 61; Wollner (G) 14 m. 57; kent (St. U.) 14 m. 35; Neil (St. U.) 13 m. 52.

Disc: Schroeder (G) 50 m. 19; Lewy (S. U.) 49 m. 98; Lampert (G) 49 m. 61; Zagar (St. U.) 47 m 11.

4x100 m.: St. Unite (Greca, Ellerbee-Jeffrey-Johnson 40 s.

Germania: (Kersch-Hornberger-Neckerman-Scheuring) 40 s. 3, record german.

St. Unite: 58; Germania 49.

DIN CARNETUL UNUI SPORTMAN

— FRAGMENTE —

de EMIL IENCEC

Când n'am dus să însoțesc pe bunul meu prieten, Aurel Ionescu, în ultima sa „cursă", ploua, era frig și toamnă. Nu știu dece, dar par'că o forță funestă face ca atunci când îți moare cineva drag, decorul de melodramă, ploaia, să nu lipsească.

La câte înmormântări am fost — de altfel foarte puține, — la toate a plouat.

Ploua și la înmormântarea lui Aurel Ionescu.

Acasă la el, în casa masivă, cu grădină în jur, migălos și cu dragoste îngrijită de el, până mai eri, — prietenii și cunoscuții căutau să consoleze familia, și pe ei, înfulecând de zor, din bunătățile mesii, bogat încărcată, — pusă acolo, după creștinească datină, pentru cinstirea celui plecat dincolo de viață.

Am închinat și eu un pahar și am plecat, întorcându-mă peste câteva zile. Casa întreagă avea un aspect dezolant.

Trebuia să iau în primire biblioteca pe care bunul meu prieten mi-o lăsase, prin testament, rugându-mă să păstrez, ce-oi crede de cuviință. Poate s'o găsi cineva, vreodată, să scrie o istorie a sportului românesc și va găsi în hârtoagele mele, — cum spunea el, în viață fiind, — câte ceva bun.

Și în adevăr, biblioteca imensă, impunătoare, era ticsită. Gemea. Ziare vechi, publicații străine, cărți literare, studii, etc.

Un amalgam prețios, completat cu sute și mii de fotografii de sport. Un adevărat muzeu grămădit, de ani de zile, acolo, în rafturile bibliotecii.

M'am apucat ușor, pe'ndelete, să cotrobăesc, punând deoparte ceeace credeam că prezintă o valoare particulară, superioară. În fond, însă, totul era demn de reținut. Un petec de hârtie, o poză, o tăietură din ziar, o ilustrație străină, toate mărturii ale unor isprăvi, de mult uitate.

Isprăvi tinerești, cu elan, performanțe, înfăptuite pe timpul studenției, de mult, cu zeci de ani în urmă.

Și desigur că bunul meu prieten, Aurel, le reținuse pentru motive puternice. Pentru el, — atât cât știam și puteam bănui, — scotocind relicvele astea, trebue că aveau o semnificație aleasă.

Fiecare petec de hârtie închidea în el, firește, eforturi, performanțe, deliciul victoriei sau, în mod normal, unele din ele înfrângeri, în ciuda îndelungatelor pregătiri. Victorii și eșecuri, bucurii și tristeți, Aurel le păstrase imaginea, prinsă în slovă scrisă sau în poze, ca un adevărat cavaler, — luând victoria drept încurajare iar înfrângerea o lecție de îndreptare. Le primea pe amândouă demn.

Printre lucrurile prin care căutam, oprindu-mă asupra fiecăruia, dădu-i peste un carnet.

Era un carnet mare, de un format apropiat cu al unui caet, cu scoarțe tari, tocite la colțuri și în mijloc, cu o etichetă pe care sta scris :

AUREL IONESCU
Insemnări
196...

Carnetul era gros, cuprindea cel puțin 100 file, și începea așa :

DREPT MOTTO...

(pentru mine și.. poate pentru alții)

Să faci în viață, pe cât posibil, numai ce-ți face plăcere, indiferent de ce va zice lumea, dacă nu-i tulburi cumva liniștea și moravurile ei ; căci altfel, vei constata cu mult regret, că ți-ai pierdut vremea degeaba — și atunci se poate să tul, fă-l... Ori de câte ori poți.

Dacă-ți face plăcere sportul, fă-l... Ori de câte ori poți.

Am întârziat câtva asupra acestui lung „motto" personal, a cărui „lungime de undă" o găseam, par'că, exagerată puțin.

Am întors fila și am citit :

„N'am intenția să fac filozofie. Insemnez doar pentru mine, constatări, reflexii și întâmplări. Și nici nu am de gând să le public. Le scriu pentru mine și nu țin să știu dacă cei care le vor ceti vreodată vor fi de aceiaș părere cu mine.

Sunt gândurile unui muritor dintre atâtea sute de milioane de muritori ; reflexiile unui iubitor al sporturilor dintre atâtea milioane de iubitori ai sporturilor".

Și în adevăr carnetul cuprindea pe fiecare pagină, sau pe pagini întregi, fragmente de gânduri, fapte, idei, isprăvi.

Erau unele scrise în momente de bucurie nespusă, altele după înfrângeri, după diferite încercări, în clipe de perfectă liniște, de reculegere, ași putea spune, iar altele aveau în ele o notă oarecum ironică, rea uneori, caustică.

Carnetul acesta mi-a luat mult timp. L-am citit, l-am recitit, și am reținut din el câteva pasagii.

Fiecare luat aparte, e o acțiune, un fapt, un gând, un aspect.

N'am putut înțelege și poate n'am să înțeleg niciodată, această curioasă psihologie a maselor, a publicului.

Acesta își descoperă așii, „idolii", și-i ridică în slăvi, — într'un acces de subită și exagerată simpatie, — pentru ca tot el, ingrat și nerecunoscător să-și detroneze zeii, dacă au greșit, odată măcar, cât de puțin, sau într'o zi proastă, întâmplare firească și umană, n'au putut corespunde pretențiilor excesive ale acestui mare și nesățios „TIRAN" : publicul.

E atât de curioasă mentalitatea maselor și totuși, depinzi de ea dacă esti as și nu te mulțumești să faci sport, când ai timp, cum poți și, mai ales, când vrei.

Celebritatea se plătește scump cu prețul unor sacrificii enorme, pentru ca nu întotdeauna să fii mulțumit.

Am câștigat mai multe concursuri de sky; m'am clasat deseori onorabil și am primit felicitări în scris.

Dar n'am întâlnit niciodată, la o sportivă, atâta gingășie, în scris, atâta fantezie admirativă, ca în epistola al cărei text îl însemn aci.

Ceas incomparabil.

Urcuș puternic, regulat, suflu inepuizabil, coborâș vertiginos, lăsând pe pânza virgină a culmilor, brazde de năpârcă.

Săriturile tale (să nu te superi te rog că te tutuesc, așa din senin). Adevărate traectorii, avântându-te în văzduh, beat de spațiul alb, ca și o rândunică de spațiul albastru al cerului.

Dar „căderile" tale, atingerile cu pământul, după ce sfârșești o cursă aeriană, o săritură.

Adevărate aterizări. Vii de undeva din aer, atingi neaua ușor, ca o mângâiere, patinezi ca beghia unui avion, iști un nour alb, urmându-ți cursa proectată, cu ușoare mișcări de brațe, având silueta grea a unui albatros obosit, bătând din aripi, spre amurg, și cercând zadarnic să părăsească lacul...

*

...Și ce frumos skia !

Svelță, cu discrete unduiri grațioase, deloc forțate, alunecă, ușor, aproape ireal pe tălpile de lemn.

Dacă s'ar institui un concurs de frumusețe sportivă, i-aș da drept premiu al victoriei, de care nici nu mă îndoesc, numele de „crăiasa zăpezilor".

Buclele aurii ca și un asfințit de soare sus, în munți, după o zi clară de Ianuarie, îi fâlfâie în vânt.

Alunecă în jos ca o apariție dintr'o înscenare de mare fast, stârnind un colb fin de zăpadă.

*

Spectatorul...

Se înghesuie în tribună, îndură supliciul arșiței, toamna, târziu, și frigul rece și umed care-l pătrunde, nu se sinchisește de ploae, aplaudă, țipă huo !, când i se pare lui că lucrurile nu se petrec, conform prevederilor sale, este pretențios nevoie mare, urlă „hands", face galerie, când s'a pornit de undeva un freamăt, îl întărește fără să știe de ce este vorba, se agită, își construește singur, di nmarmora simpatiei și a patimei, idoli pentru ca tot el, capricios ca o femeie, să și-i dărâme, crud și fără explicații...

Nu sunt toți spectatorii la fel. Dar tocmai aceștia puțini, care nu-s la fel, întăresc regula.

M'am mirat întotdeauna constatând că majoritatea lor vin la spectacole sportive nu din pasiune, nu din atracție pentru sportul pe care îl cunosc sau l-au practicat, câtuși de puțin, ci cu totul din alte motive...

Pentrucă la cutare „five-oclock" sau reuniune se vorbește de Bodola, Humis, Sony, Bogdan și alții și este rușine pentru cineva care frecventează anumite cercuri, societăți, lumea bună, cum i se zice, să nu fie în curent cu subiectul discutat.

Am mai văzut dudui înghesuindu-se în tribune, strivite pe botișoru! pantofului de tocuri solide de bărbați, numai și numai spre a câștiga simpatia cutărui dandy care i-a căzut cu tronc și acesta, întâmplător, este sportman.

Am mai văzut pe obeza burgheză Ioneasca sau Popeasca din fundătura X sau Y a cine știe cărei mahalale (pardon, cartier), făcând cu surle și trâmbițe deplasarea la teren numai și numai să-și săreze inima puțin că și ea a fost la „fotbal" nu numai Ixuleasca lui Nae dela admenistrație.

Dar lăsăm la o parte aceste figuri ale tribunelor.

M'am întrebat dece miile de spectatori de toate vârstele, care populează arenele, recurg tot timpul la serviciile tramvaielor sau mașinilor și n'ai să-i vezi niciodată mergând pe jos, măcar doi, trei pași...

Intrebare căreia nu i-am găsit și nu-i voi găsi niciodată un răspuns.

Și totuși acești oameni sunt... sportivi.

Incerc par'că un sentiment de lașă părere de bine, că pasionații — eu i-aș numai mai bine pătimașii, — nu vor citi reflecția aceasta, pentru care cred că ar întreprinde un mars demonstrativ și de distrugere al imberbului și antisportivului meu carnet, complice al gândurilor mele.

Ca în orice domeniu în care este vorba de luptă, există în sport, în tocmai ca și în viață, un sentiment de care sunt predominați concurenții și care-i împinge deseori peste orice limită.

Orice umbră de raționament logic dispare și animalul înfuriat luptă cu înverșunare, capabil, în astfel de clipe, de cele mai exagerate și nebănuite fapte.

Lucrul în sine își găsește o firească justificare în omenescul deslănțuit din concurent, în temperamentul lui.

Dar uneori ura pentru adversar și râvna de beția gloriei este fatală.

O întâmplare nefericită poate amuți glasul pentru totdeauna, sau poate lăsa urme nesterse. Chiar și mersul pe stradă poate avea victime, dar mi te o luptă în care omul desfășoară toată gama posibilităților, toate resursele fizicului său, bogat dăruit de natură, sau completat și modelat de însuși el, om, colaborator la „gipsul' mulat de ea.

Gloria — fericire efemeră — ca toate fericirile, către care năzuesc oamenii, e atât de înșelătoare iar drumul până la ea plin de spini.

Și totuși oamenii gonesc nemânați de nimeni, — cu riscul vieții,— după glorie, pentru ca atunci când au impresia că sunt aproape de ea, că o au, s'o vadă mai departe pe această fată morgană.

Pornesc din nou și mai înverșunați și aleargă după ea, deseori, căzând sleiți de puteri și fără să se fi bucurat de ea pe deplin.

In goana după glorie, unii își clădesc palate pe ruinele celor nimicite, întind banchete și își sărbătoresc victoria peste cadavrele morale ale învinșilor.

E la fel în sport ca și ori unde aiurea, — ca în viața de toate zilele...

*

Când câștigi o victorie constați cu surprindere numărul mare de prieteni și admiratori, apucați subit de o puternică simpatie pentru tine, mai ales cu prilejul eternelor prosăviri bahice, pe care obiceiul pământului este să le bea ei și să le plătești tu victoriosul, sărbătoritul.

Nu știu prin ce minune au apărut, ca din pământ, sumedenie de reporteri.

In toate porturile, fără să-i fi văzut vreodată, nici măcar în copilărie făcând sport; indiferent care și indiferent de performanțe. Și oamenii aceștia se învârtesc în lumea sporturilor cu ifose de matadori specialiști, trăgând cele mai diabolice sfori ale celor mai năstrușnice mașinațiuni și combinațiuni comercializate în dosul mult prea îngăduitorului cuvânt sport.

Emit păreri cu aer de decret-lege, difuzează idei revoluționare, susțin cu toată pasiunea și puterea celor zece-douăzeci de vorbe, de specialitate, prinse de „distinsul" lor cap nu prea bun prieten cu ortografia sau cititul, și se erijează, obezi și rapaci, în perfecți cunoscători ai tuturor sporturilor, fără să fi dat odată măcar cu piciorul într'o minge, fără să fi cunoscut măcar câtuși de puțin din eforturile ce ți le reclamă un concurs, o comportare frumoasă într'o întrecere, fie că-i zice football, atletism, box, etc.

Și „criticii" aceștia sunt cei mai severi, pretențioși, cruzi chiar...

*

...Și am închis, pentru un moment, carnetul bunului meu prieten, asupra căruia am întârziat cam mult, rezervându-mi și pentru altă dată plăcerea reținerii câtorva pasagii, din acest atât de curios, sincer și curajos, carnet al unui sportman....

EMIL IENCEC

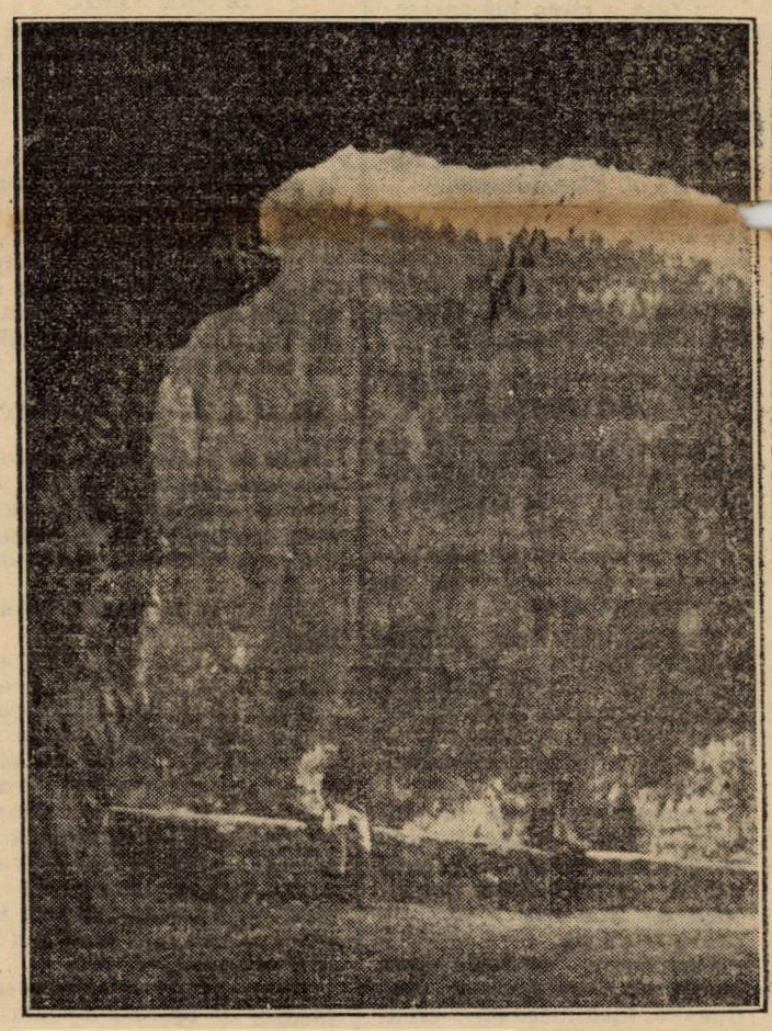

Tunel în Cheile Bicazului

SPECTACOLE

ELYSE (Plafonul deschis): Reluarea marelui succes „Locotenentul invizibil" (Porucic Kije) și jurnal Paramount.

TRIANON (Sala-Grădină): Reluarea marelui succes „Locotenentul invizibil" (Porucic Kije) și Jurnal Paramount.

FILANTROPIA-KISELEFF: Suprema iubire, Tumultes și Funeraliile M. S. Regina Maria.

ORFEU: Cum vă place și Testamentul cu Stan și Bran.

FRANKLIN (Ateneul Român): In curând redeschiderea cinematografului.

DIANA: Țară fără lege și In ghiarele canibalilor.

DACIA (sală și grădină): Rosalie și Teroare.

ILEANA (sală și grădiină): Tangonocturn și Picadilly Jim.

ODEON: Un băiat timid și-O aventură în Spania.

TRIUMF: In zbor spre China, Drapelul galben și Funeraliile M S. Regina Maria.

SPLENDID: O tragedie n zăpadă și Visuri zdrobite.

GLORIA (grădină și sală): Sing-Sing, Trustul veseliei și Funeraliile M. S. Regina Maria

LUCIFER (Dudești 97): Pirații, Valsul șampaniei și Funeraliile M. S. Regina Maria,

ȘIC: Macul roșu și Drumul spre glorie,

MODEL: Frate contra frate și Crima doctorului Crespi.

AMERICAN (grădină și sală): A doua lună de miere și Cei trei sportivi.

SAVOY: Nitchevo și Prințesa patinajului.

VENUS: Regele din Pecos și Stan și Bran polițiști și Funeraliile M. S. Regina Maria.

VOLGA-DUNĂREA: Răzbunarea lui Drumond, Ajutor, vin indienii și Funeraliile M. S. Regina Maria.

DIANA: Țară fără legi și In ghiarele canibalilor.

CARMEN (Calea Dudești 169): Scipio Africanul, Păpușa diabolică și Funeraliile M. S. Regina Maria.

FOOT-BALL

Juventus a învins Astra Sportivă (Braşov) numai cu 4-1 (1-1)

Cauza este marea oboseală a călătoriei

Braşov. (Prin telefon). — *Azi s'a disputat în localitate, pe Stadionul Municipal Regele Carol II, matchul amical de football dintre Juventus şi Astra Română, echipă supleantă în divizia naţională B.*

Timpul frumos şi reputaţia de care se bucură echipa bucureşteană aici, au făcut ca la întâlnirea celor două echipe să asiste peste 1000 de spectatori.

Matchul a fost patronat de

SADOWSKI

domnul colonel Nanu, primarul oraşului.

Echipa bucureşteană a venit însoţită de aproape întreg comitetul clubului care a ţinut să observe forma echipei.

JUVENTUS OBOSIT

Deşi Astra este o echipă foarte bună, scorul redus are o explicaţie mai puternică decât valoarea echipei locale.

Rezultatul destul de strâns cu care s'a terminat matchul, se datoreză în primul rând faptului că Juventus a sosit obosit de călătorie.

Intr'adevăr, echipa bucureşteană a plecat din Galaţi Luni la ora 4 dimineaţa şi a ajuns la Braşov la ora 4,30, după amiazi, iar după o oră a început matchul.

FILMUL MATCHULUI

Matchul a început lent şi a continuat în aceeaşi alură o jumătate de oră, cu vădita intenţie a bucureştenilor de a-şi economisi forţele.

Scorul este deschis abia în minutul 31 de Naciu, printr'o acţiune personală.

Jocul se înteţeşte şi după opt minute Spirea aduce egalarea, marcând din greşala lui Dragomirescu.

După pauză jocul este mult mai iute şi bucureştenii domină categoric.

In minutul 56, Dunăreanu centrează pe jos şi Soni Niculescu marchează puternic printre picioarele portarului.

Cinci minute mai târziu Prassler pasează lui Dunăreanu, care înscrie de aproape.

Ultimul punct al matchului este marcat de Soni Niculescu, în in minutul 85.

Fostul oborean a luat mingia dela centru şi a driblat pe toţi, inclusiv portarul. Raport de cornere, 5-4 pentru Juventus.

CINE S'A REMARCAT

Cel mai bun om de pe teren a fost Dunăreanu. Alături de el s'au mai remarcat Naciu şi Schira.

Prassler a jucat din nou foarte slab.

La învinşi cei mai buni oameni au fost Eftimie, Spirea şi Hencuţ.

ARBITRUL ŞI FORMAŢIILE

A condus bine domnul Iosif Belindu, următoarele formaţii :

JUVENTUS : Sadowsky, Dragomirescu, Cotruţă, Tănăsescu, Micu, Petrescu, Schira, Prassler, Soni Niculescu, Dunăreanu, Naciu.

PRASSLER

ASTRA SPORTIVA : Eftimie, Bitiş, Popescu, Chicomban I, Recheru, Rădulescu, Chicomban II, Leucă, Spirea, Hencuţ, Ionescu.

Campionatul Scoţiei a început

GLASGOW, 15. — Sâmbătă a început campionatul de football al Scoţiei.

Surprizele nu au lipsit. Noua promovată Patrick Thistle a învins pe Aberdeen, iar Glasgow Rangers nu a reuşit decât un draw în compania lui St. Johnstone.

In schimb Celtic a sdrobit pe Kilmarnock.

Iată şi rezultatele :

Celtic-Kilmarnock 9 : 1
Arbroath-Albion Rovers 3 : 2
Ayr United-Raith Rovers 2 : 1
Falkirk-Queens Park 1 : 0
Hibernians-Hamilton Acad 2 : 2
Motherwell-Queen of the South 8 : 5
Patrick Tistle-Aberdeen 2:1
St. Johnstone-G. Rangers 3 : 3
Clyde-St. Mirren 4 : 2
Hearts-Third Lanarck 4 : 1

Spielmann va juca inter-dreapta contra Venusului

Prima zi a campionatului naţional programează la Bucureşti toate partidele tari.

Astfel, Ripensia întâlneşte pe Venus şi deşi până atunci mai sunt două săptămâni, timişorenii au alcătuit echipa.

SPIELMANN IN LOCUL LUI BEKE

La 28 August îşi va face intrarea în echipa Ripensiei Spielmann, care va juca interdreapta.

Deasemenea îşi va face reintrarea Nagy, care va lua locul lui Gall, acesta trecând pe partea stângă.

Iată echipa, care va înfrunta pe Venus:

Pavlovici, Bürger, Chiroiu; Nagy, Kotormany, Gall; Bindea, Spielmann, Marcu, Schwartz, Dobay.

Convocări

Clubul sportiv Socec-Lafayette convoacă astăzi la sediu jucătorii juniori de mai jos, având a le face comunicări importante.

Teodor Cristea, Capotă D-tru, Ionescu C-tin, Reclis Ionel, Caporalis D-tru, Bratu Petre, Abisinia, Sârbu Valeriu, Ghenea, Radu Niculae, Gall Alexandru, Pascal Niculae, Stoicovici Lucian, Lepădatu Nicolae II, Micşunescu Mihai, Neamţu Alex., Puşcaşu Victor, Şerbănescu Vasile I., Lăzărescu Mircea, Şerbănescu Vasile II, Constantinescu Nicolae, Crăciunescu Matei.

★

● A.S.C. „VERGU" secţia volley-ball, convoacă în vederea campionatului la antrenamentele ce au loc pe terenul său din B-dul Pache 121 după cum urmează : Marţi şi Joi secţia masculină Miercuri şi Vineri secţia feminină.

Antrenamentele vor avea loc sub conducerea d-lui Fery Covaci.

Cine va arbitra a doua finală a campionatului naţional?

Astă seară se întruneşte la F.R.F.A. comisa centrală a arbitrilor, care urmează să desemneze arbitrajul celei de a doua finale a campionatului naţional.

După cum suntem informaţi, Ripensia va propune următorii arbitrii :

Dr. Teofil Moraru,
Picky Kroner şi
Denis Xifando.

Adică aceiaşi pe care i-a propus Rapid pentru prima finală.

Dacă nu se va ajunge la un comun acord, atunci C.C.A. va delega ea un arbitru.

D. O. Luchide,

referentul comitetului federal va pleca la Timişoara pentru a urmări jucătorii selecţionabili la matchul Ripensia-Rapid

Comitetul federal — cum se ştie — va selecţiona acum echipa naţională pentru matchurile cu Jugoslavia dela 4 şi 6 Septembrie. Deasemenea, se ştie că are un referent în persoana d-lui Octav Luchide — secretarul general — şi că a şi început lucrările ae selecţionare.

Duminică, de pildă, au fost urmăriţi selecţionabilii dela Ripensta şi Rapid.

Acum, suntem informaţi că d. O. Luchide va asista şi la a doua finală care se va disputa Duminică la Timişoara.

D. Luchide va părăsi Capitala Sâmbătă.

Reabilitarea spectatorilor

Cine asistă la un match de football depune un efort însemnat

De câte ori n'aţi auzit anumiţi oameni ironizând pe cei, cari se pretind sportivi pentrucă urmăresc în mod asiduu, din tribune, manifestările footbalistice.

Nu avem nevoe de stadioane de 100.000 locuri ci de terenuri spun gravele personagii, cari predică de cele mai adesea ori unor convertiţi asigurându-i că adevăratul sportiv este acela, care practică sportul.

Ei merg până la a pretinde că spectatorul se abrutizează şi că este ridicol să vezi atâtea mii de oameni în jurul a 22 de jucători lovind mingia.

Dar iată că un medic londonez este în mod egal un sportiv, în felul său, şi că simpla vizionare a unui match de football poate aduce anumite binefaceri fizice comparabile cu acelea procurate de exerciţiu.

Judecati-le după declaraţiile, pe care le-a făcut doctorul Ethel Dukes, la un congres din Londra :

„Eu profesam — a spus el — un profund dispreţ pentru oamenii, cari plătesc biletul de intrare ca să vadă un match de football

Acum mi-am schimbat părerea căci s'a văzut la o examinare că spectatorul, care asistă la un match de football are aceleaşi reacţiuni fizice ca orice alt jucător.

Jocul este pentru el un stimulent, care îi măreşte presiunea sângelui şi-l face să transpire".

Să nu mai ironizăm deci pe „sportivii optici".

Suc dela Dragoş Vodă

se stabileşte în Capitală şi va opta pentru o grupare divizionară

Suc, talentatul footballist şi internaţional la hockey dela Dragoş Vodă, intenţionează să se stabilească în Capitală, unde vrea să facă studii la A. N. E. F.

Cu acest prilej urmează să semneze pentru una din grupările divizionare bucureştene. Dealtfel, el a primit oferte din partea a două grupări care au şi secţie de hockey.

Tariful de publicitate al ziarului UNIVERSUL

(CATEGORIA IV)

LINIA CORP		5
Dela 10-1000 linii	Lei	9
Dela 1000 linii în sus	„	7,50
Anunţurile colectorilor de loterii	„	10
Bilanţuri, convocări, notificări etc.	„	30
Ştiri artistice, judiciare, şcolare	„	15
Informaţiuni comerciale minimum 5 linii	„	17,50
Informaţiuni financiare minimum 5 linii	„	17,50
Informaţiuni colectori de loterii	„	20

Football

Victoria din Carei
vrea să angajeze un jucător străin

Gruparea divizionară B Victoria din Careii Mari, este în tratative pentru angajarea unui antrenor și a unui jucător străin.

In acest scop, s'a adresat federației cerând relații. I s'a atras atenția însă că, nu poate angaja un jucător ungur.

Pentru lămurirea opiniei publice

Dece a demisionat părintele Curea, dela conducerea Victoriei

Am anunțat într'unul din numerele noastre trecute demisia părintelui Curea din fruntea clubului Victoria din Cluj.

Pentru acei cari cunoșteau unitatea sufletească ce exista între conducătorii și jucătorii formației clujene, spargerea unității acestui bloc, a avut darul să provoace nedumeriri.

Și e normal.

Datorită acestui fapt, am crezut necesar să ne lămurim cetitorii, cerând lămuririle necesare fostului președinte al Victoriei, părintele Curea.

MULȚUMIRI „UNIVERSULUI SPORT"

„Vă rog din tot sufletul, să transmiteți mulțumirile mele și cred că am asentimentul tuturor românilor din capitala Ardealului, ziarului „Universul Sport", pentru marea luptă ce duce pentru apărarea și promovarea sportului românesc din Cluj, ajuns astăzi într'o situație nespus de grea".

FOOTBALLUL CLUJEAN E LOVIT

Este un mare păcat că diriguitorii footballului, caută să lovească în orașul Cluj, care a dat sportului românesc, la începuturile sale, atâta infuzie de viață.

GREȘELILE ACESTEA SE VOR PLATI INTR'O ZI SCUMP, DAR VA FI PREA TARZIU CA SA SE MAI POATA FACE CEVA.

— Vă rugăm să ne spuneți și nouă motivul pentru care v'ați retras dela conducerea Victoriei?

In primul rând, lipsa de timp a fost motivul determinant în hotărîrea mea.

Școala îmi răpește prea mult timp ca să mă pot ocupa în așa fel cum interesele clubului o cer.

Ori, eu nu înțeleg să fiu un figurant, dacă nu pot face un lucru integral, mai bine mă retrag și las locul altuia, care poate face mai mult.

Nimeni nu este de NEINLOCUIT!

Al 2-lea motiv îl constitue situația financiară a clubului.

La un moment dat ne-am pomenit cu 200.000 lei datorii, jucătorii nefiind plătiți de 2—3 luni.

Totuși trebuia să le asigurăm acestor jucători mijlocul de trai, pe care eu iarăși mă simțeam în imposibilitate, mai cu seamă că eu am semnat contractele cu cei mai mulți dintre ei.

Jucătorii noștri n'au scăpat nici ei de tentațiile racoleurilor, cari i-au ademenit cu sume mari, numai ca să părăsească gruparea.

Unii dintre ei au fost amăgiți și au semnat, totuși nu s'au putut acomoda cu mediul de acolo și după puțin timp s'au reintors la vechiul lor cuib, unde au luat primele noțiuni de sport și găsesc dragostea părintească a conducătorilor și publicului românesc.

UN ISTORIC AL CLUBULUI VICTORIA

— Pe viitor veți activa în altă calitate la clubul Victoria?

— Da, port Victoriei toată dragostea, însă activitatea mea viitoare va fi pe alt tărâm.

Doresc să întocmesc o „monografie" a Clubului Sportiv Victoria pentru jubileul de 25 ani.

Am și început lucrarea, în colaborare cu d. ing. Salvan, d-sa fiind astăzi singurul din membrii fondatori ai clubului.

Mă voiu duce la biblioteca Universității, unde am să cercetez tot ce s'a scris despre activitatea Victoriei.

— Cum priviți actuala conducere a Victoriei?

— Intre mine și conducerea clubului cât și jucători, există cea mai perfectă înțelegere.

Merită recunoștință în primul rând d. Cojocaru, președintele secției de football, care a asanat toate datoriile clubului și a pus la dispoziție fondurile necesare viitoarei activități.

— Ce ne spuneți despre retrogradarea Universității?

— Este un act greșit atât din punct de vedere sportiv cât și național.

Sportiv, pentru că publicul va pierde gustul footballului, întrucât fiind o singură echipă în divizia A, vor fi puține matchuri.

Lipsește apoi emulația între cluburi.

CUMPARAREA JUCATORILOR ARDELENI

Regret din inimă nedreptatea ce s'a făcut Universității.

Dacă se va continua cu sistemul de până acum, cu cumpărarea jucătorilor ardeleni, la un moment dat ne vom vedea distruse toate cluburile din divizia A.

In vederea „nocturnei" de mâine cu Venus

Echipa Victoriei (Cluj) se deplasează cu avionul la București

„Mănășturenii" va prezenta cea mai bună echipă

Miercuri seară, adică mâine, are loc pe arena Venus a treia nocturnă a anului între Venus și Victoria din Cluj.

Clujenii, care-și anunțaseră sosirea pentru astă seară, și-au amânat-o pentru mâine, când vor veni cu avionul.

Este prima echipă românească ce face deplasarea cu avionul în vederea unui match.

In ce privește echipa, „mănăștureni" vor alinia „11"-le lor obicinuit și anume:

Bosneac-Cociuban I, Felecan I—Cendrean, Pop Vasile, Nistor — Cornea, Szantai, Cociuban II, Felecan II, Căpușan.

Rezerve: Nistor și Martin.

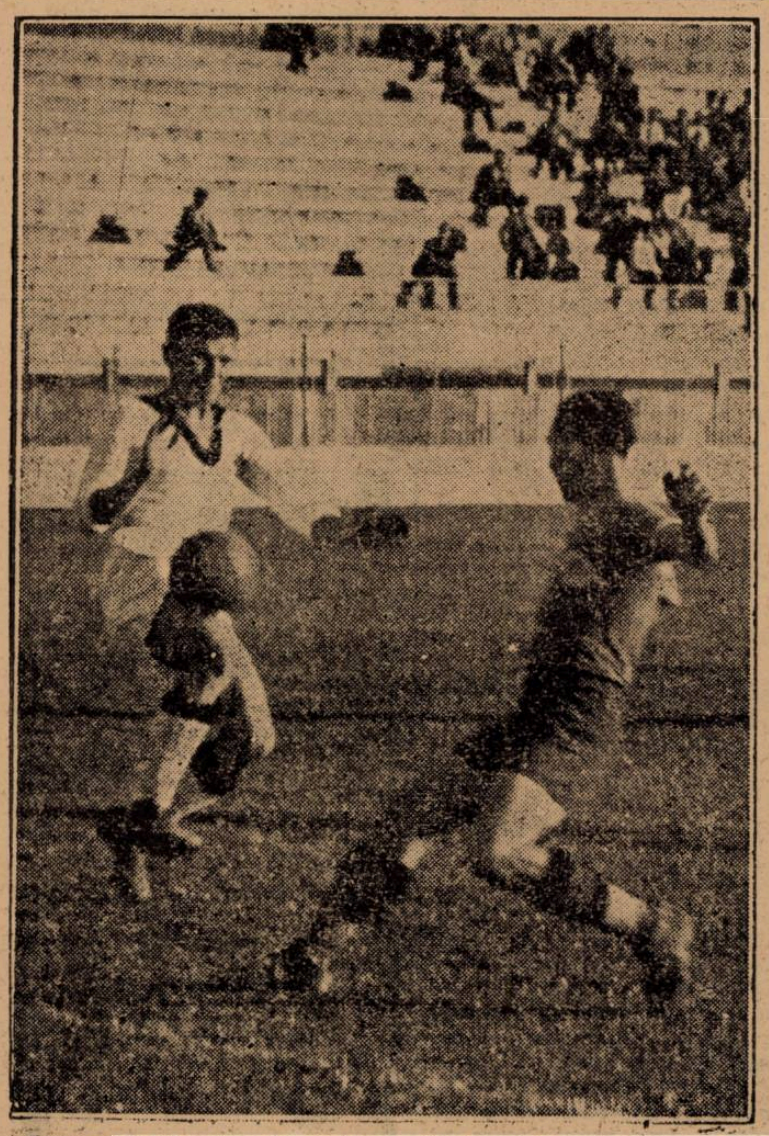

Ieri pe Splai: Orza în luptă cu fundașul Taracks

Campioana Letoniei în Polonia

Varșovia, 15. — *La Wilno a avut loc un match internațional de football, între Olimpia campioana Letoniei și Smigly din Wilno.*

Matchul s'a terminat printr'un draw, rezultatul fiind 3:3 (1:2).

Hungaria și Kispest învingătoare în Polonia

Varșovia, 15. — *La Kattovice a avut loc un match internațional de football, în care F.C. Hungaria din Budapesta a învins echipa Ruch cu 8:4 (6:1).*

Echipa Kispest a învins la Lwow, S.C. Pogon cu 2:0 (2:0).

Știri

● **ANDREOLO va aduce din Montevideo doi jucători pentru Bologna, care va ceda pe Fedullo lui Spal, Club din seria B.**

● *CRAIOVAN (Craiova) a înștiințat telefonic federația că a trimis banii pe care-i datorează, astfel că creiovenii vor juca sigur în divizia B.*

● RAPID a solicitat pe d. Denis Xifando ca să conducă a doua finală a campionatului național. D. Xifando însă a refuzat.

● *JUCATORII Ripensiei au părăsit Capitala eri dimineață.*

Fericiți, desigur.

❖

Biletele cu preț redus pentru nocturna dintre Venus și Victoria (Cluj) s'au pus în vânzare la magazinul Victoria Sport din pasagiul Imobiliara.

Prețurile locurilor sunt:

Peluza Populară	32 lei
Peluza Centrală	42 lei
Tribuna	62 lei

● CHIROIU și Beke vor reintra Duminica viitoare în echipa Ripensiei.

● *RAPID se antrenează și el astăzi, iar Macabi și Unirea Tricolor mâine.*

● *JUVENTUS se antrenează astăzi foarte ușor. Numai în ce privește condiția fizică.*

Gloria a câștigat „Turneul Fulger" dela Arad

Un match strâns între divizionari

Arad. (Prin telefon). — In continuarea turneului fulger, s'a disputat azi în localitate matchurile A.M.E.F.A.-Gloria și Olympia-C. A. Arad.

OLYMPIA-C.A.A. 4-2 (1-1)

Scorul este deschis în minutul 11 de Eberlein.

Olympia egalează după șease minute prin Rohan.

După pauză, Olympia își mărește avantajul prin punctele marcate de Bucșa în minutul 56 și Bugariu II în minutele 69 și 73.

C. A. Arad reduce handicapul prin Kolumcici în minutul 72.

ARBITRUL ȘI FORMAȚIILE

A condus domnul Darasz următoarele formații:

OLYMPIA: Sabău, Podeu, Deghedi, Bugariu I, Zimcioc, Rerar, Bugariu II, Molnar, Rohan, Bucșa, Balinco.

C. A. ARAD. Lorincz, Vass, Ujj, Lingurar, Vincze, Kolumcici, Eberlein, Domsitz, Cosnitza, Miklosi, Berar II.

GLORIA A INVINS LA MARE LUPTA A.M.E.F.A. CU 3—2

Primul punct al partidei marcat de Leb în minutul 18.

Egalarea nu survine decât în minutul 31 și este opera lui Tudor.

In minutul 57 se produce o învălmășeală în careul A.M.E.F.-ei și Szabo interceptând greșit o mingie, marchează în poarta proprie.

Incurajată, Gloria atacă și mărește avantajul prin Henegar în minutul 68.

Ultimul punct al partidei a fost înscris de Dvorjac în minutul 78.

Cei mai buni oameni au fost Mercea, Bermoser, Slivacz și Szaniszlo.

ARBITRUL ȘI ECHIPELE

A condus bine domnul Pfeifer următoarele echipe:

GLORIA: Theimler, Variassy, Volintir, Siclovan, Regner, Micola, Igna, Tudor, Fritz, Henegaru, Mercea.

A.M.E.F.A.: Gerald, Buibaș, Slivacz, Szurdy, Szabo, Szanniszlo, Bermoser, Leb, Perneky, Bellay, Batrin.

CLASAMENTUL

In urma acestor rezultate clasamentul turneului este următorul:

Gloria	*2*	*2*	*0*	*0*	*9:4*	*4*
A.M.E.F.A.	*2*	*1*	*0*	*1*	*10:3*	*2*
Olympia	*2*	*1*	*0*	*1*	*4:10*	*2*
C. A. A.	*2*	*0*	*0*	*0*	*4:10*	*0*

PREMIILE

După sfârșitul matchului Gloria-A.M.E.F.A., juriul turneului compus din domnii inginer Butoianu, magistrat Ludoșanu și inginer G. Finkay, a decernat cupa Gloriei, iar jucătorilor amefiști medalii.

După prima ediție a finalei

Considerații technice pe marginea matchului de Duminică

de Petre Steinbach

In prima ediție a finalei campionatului național, Ripensia a realizat o performanță, care s'a arătat imposibilă și pentru marile echipe străine.

A învins pe Rapid pe teren propriu, într'un match hotărîtor.

Și l-a învins într'o manieră categorică, obținând o victorie netă cu semnificație precisă.

Intâlnirea dela Giulești a avut două caracteristici foarte bine conturate.

Ripensia a jucat foarte bine, mai bine decât în Cupa Europei Centrale, iar Rapid a făcut unul din cele mai slabe matchuri din carieră.

Aceste aspecte distincte, cari s'au impus cu o forță irezistibilă, au durat tot timpul dealungul celor nouă zeci de minute.

Așa cum s'a recunoscut, matchul, care a dat un învingător neașteptat, este una din acele întâlniri, cari se pretează la cele mai variate considerațiuni.

Să analizăm, într'o măsură destul de concentrată, cauzele cari au condus la stabilirea rezultatului și la jocul prestat de cei doi combatanți.

AUER

CAND O ECHIPA ȘTIE CE VREA

Inainte de toate, constatarea care se impune a fi făcută fără nicio rezervă, este aceea că Ripensia a avut un joc sistematizat și a știut ce vrea din primul până în ultimul minut al jocului.

Faptul acesta, că jucătorii unei echipe de football sunt în permanent contact cu scopul final, este de o importanță considerabilă.

Jucătorii construesc orice acțiune în spiritul rezultatului, lăsând la o parte orice bagaj inutil de înfloriturî sau tentative fără rost.

Nu este mai puțin adevărat însă că timișorenii au avut norocul de a deschide scorul în primele minute de joc.

Avantajul acesta stabilit în cel de-al patrulea minut de joc, a dat jucătorilor calmul necesar, încredere în rezultatul matchului care nu mai putea fi exagerat.

Firește, punctul marcat de Marcu în minutul 4 a avut o influență mare în înfățișarea rezultatului, dar acesta se datorează în mare măsură faptului că Ripensia a jucat foarte bine tot timpul matchului.

UN PARADOX BINOM

Constatarea, care urmează, este cu totul paradoxală, dar prin aceasta nu mai puțin adevărată.

Ripensia a jucat la fel de bine în apărare și atac, jocul timișorenilor impunându-se printr'o desăvârșită omogenitate.

Și — acesta-i paradoxul — tocmai această omogenitate a impus personalități în echipă.

In jocul de Duminică, în echipa timișoreană s'au remarcat cu forță oameni ca Bürger, Bindea, Gall, Marcu, Dobay și Kotormanyi.

In paradoxul anunțat, acesta este primul termen, căci el se menține și în ce privește comportarea feroviarilor.

Rapid a jucat individual, jucătorii au muncit fiecare pe cont propriu și totuși nu s'a putut impune nici unul.

In echipa feroviară este imposibil să alegi un jucător și să poți spune despre el, acesta a jucat într'adevăr bine.

APARAREA MODERNA NU EXCLUDE EFICACITATEA

Partida făcută de Ripensia este fericită, în cea mai largă măsură, pentrucă a spulberat o legendă falsă, aceea că un joc, a cărui principală preocupare este apărarea, exclude eficacitatea echipei.

Sistemul de apărare, atât de bine organizat și atât de desconsiderat de adepții footballului agresiv și superficial, a dovedit că o echipă se poate apăra ermetic dar marcând în același timp.

BINDEA

Pentru această performanță însă, trebue ca o echipă să aibe două extreme ca Bindea și Dobay și un centru înaintaș ca Marcu.

Și în plus să joace așa cum a jucat la Giulești garnitura timișoreană.

Ripensiștii au făcut dovada că știu să joace football.

Niciunul din jucători — afară de Kotormanyi în unele momente — n'a ținut mingia mai mult de cât trebuia și acțiunile lor au fost simple dar totdeauna gândite.

Dar cu aceasta nu mai puțin spectaculoase, ci din contră, pentrucă în matchul de Duminică au existat numeroase momente, cari au redus pe jucătorii feroviari la simplul rol de spectatori „entuziaști".

„TINEREȚEA" RIPENSIEI

Suntem siguri că vechii jucători ai Ripensiei nu se vor supăra dacă rândurile de azi vor vorbi numai de coechipierii lor mai tineri.

Și în primul rând să vorbim de Marcu și Gall.

Cel dintâi — în forma de eri — e un jucător, care știe să se plaseze foarte bine între fundași, e incontinu pe mingie și are shoot puternic.

Tânărul centru înaintaș al Ripensiei, a jucat de atâtea ori în București dar numai partida de Duminică a fost edificatoare.

La Giulești a arătat Marcu prima oară că speranțele, pe care conducerea Ripensiei le-a pus în el, nu au fost înșelate.

Intâlnirea dintre timișoreni și feroviari a impus însă — cu mai multă forță — pe Gall, mijlocașul dreapta, incontestabil cel mai bun din cei șease halfi după teren.

El ne-a plăcut în mod deosebit prin sobrietatea și clarviziunea, cu care a jucat, și va câștiga câteva kilograme, jocul în cruciș, pe aripa opusă, și va câștiga câteva kilograme va fi una din speranțele footballului românesc.

Trecând la capitolul debutanților trebue să spunem că Oprean nu este un jucător de talia Ripensiei iar Regdon deși nu a dat satisfacție este un element talentat.

A comis însă un gest condamnabil, atunci când a intrat în Moldoveanu, cu intenția vădită de a-l lovi.

ȘI UN LUCRU TRIST

Comportarea frumoasă a Ripensiei a fost întunecată de o ieșire, inutilă și nepermisă.

La al doilea penalty, jucătorii timișoreni au protestat împotriva hotărîrii arbitrului, cu o energie, care a atins la un moment dat caracterul de violență.

Este un gest, care umbrește partida făcută de Ripensia, pentrucă el nu poate avea nicio scuză.

Nici măcar nervozitatea jucătorilor.

Il înregistrăm, în orice caz, cu regret.

BARATKY EXTREMA STANGA

Jocul slab furnizat de echipa feroviară se datorează în principal la patru cauze.

Intâia a fost greșita utilizare pe extrema stângă, a lui Baratky.

MOLDOVANU

Acesta poate juca în linia intermediară ca half centru și chiar mijlocaș de margine, și în orice post din tripletă, în niciun caz însă, pe extremă.

Cuedan sau Horotan ar fi dat un randament mult mai mare, în timp ce aportul lui Baratky în tripletă ar fi fost cu totul altul.

LIPSA DE OMOGENITATE

Așa cum am spus, jucătorii Rapidului au jucat individual, au căutat să țină mingia cât mai mult pentru a o pierde în favoarea adversarului, cu o regularitate exasperantă.

Această lipsă de omogenitate se datorează în primul rând permanentelor schimbări fără rost ale liniei de atac.

Este cu totul inadmisibil ca în cursul unui match de football un compartiment să suporte atâtea modificări.

Exemplul lui Bogdan, care a jucat extrem dreapta, extrem stânga și apoi inter dreapta, este concludent.

Și în aceste conditii este imposibil să fie menținută coeziunea unui ansamblu.

BARATKY

FORMA SLABA ȘI ANTRENAMENT PUȚIN

La jocul slab al feroviarilor a contribuit însfârșit forma slabă a unora dintre jucătorii apărării și în special a lui Rășinaru, care a apărat complet neantrenat.

De altfel întreaga echipă a lăsat această impresie că dispune de un antrenament insuficient.

ARBITRAJUL

Arbitrajul d-lui Piky Kronner lasă loc următoarei remarce, în legătură cu cele două penaltyuri din urmă.

Conducătorul întâlnirii de Duminică a acordat cu inadmisibilă ușurință cele două lovituri de pedeapsă.

Mai întâi Kotormanyi nu a făcut hands pentrucă mingia l-a lovit în piept

Dar nu pentru aceasta îi vom face imputări, căci după cum un jucător are voe să greșească tot așa un arbitru poate să ia o decizie greșită.

Dar un arbitru trebue să aibe personalitate și să recunoască atunci când a comis greșala.

Un arbitru cu simțul răspunderii nu admite compensații pentru o greșală comisă.

Și de lipsa acestui spirit de răspundere îl acuzăm pe d. Kronner.

A acordat cel de-al treilea penalty ca o compensație pentru faptul că îl dictase pe cel dinaintea lui.

Și în aceasta constă marea greșală a arbitrajului.

Nu se repară o greșală printr'alta.

Concursul nostru

Cea mai bună echipă a tuturor timpurilor

Continuăm publicarea răspunsurilor primite la ancheta noastră:

ELEV M. DRAMBEI STOROJINEȚ

Echipa Nr. 1: Pavlovici, Burger, Albu, Vintilă, Iuhasz, Rafinsky, Bindea, Covaci, Baratki, Bodola, Dobai.

Nr. 2: David, Burger?, Chiroiu, Bărbulescu, Rășinaru, Brandabura, Bindea, Baratki?, Auer?, Bodola?, Dobai?

M. SLAVICI-DIMITRIU BALTI:

Echipa Nr. 1: Pavlovici, Sfera, Albu, Vintilă, Cotormani, Rafinsky, Bindea, Bodola, Baratki, Petea, Humis.

Nr. 2: Pavlovici, Sfera, Albu, Vintilă, Bărbulescu, Demetrovici, Tänzer, Bodola, Sony, Petea, Orza.

M. ELEFTERESCU, LOCO

Echipa Nr. 1: Czinczer-Steiner II, Albert-Deheleanu, Vogl, Moravetz-Tiberac, Deșu, Baratki, Bodola, Cociș.

Nr. 2: Bugariu-Sfera, M. Fotescu-Deheleanu V., Gain, David-Tiberac, Guga, Sepi, Petea, Baciu.

ELEV N. MINEA, LOCO

Echipa Nr. 1: Pavlovici-Sfera, Burger-Deheleanu, Cotormani, Moravetz-Bindea, Auer, Wetzer I, Baratki, Dobai.

Nr. 2: David-Sfera, Felecan-Vintilă, Rășinaru, Brandabur-Bindea, Moldoveanu, Cociuban II, P. Vâlcov, Bogdan.

A. PIKOAN, SINAIA:

Echipa Nr. 1: Pavlovici-Burger, Albu-Vintilă, Cotormani, Rafinski-Bindea, Auer, Baratki, Bodola, Dobai.

Nr. 2: Pavlovici-Sfera, Felecan-Vintilă, Rășinaru, Brandabura-Bindea, Moldoveanu, Ciolac, Bogdan, Iordache.

I. POMPILIU, LOCO

Echipa Nr. 1: David-Burger, Albu-Demetrovici, Cotormani, Rafinsky-Beke, Bodola, Auer, Humis, Dobai.

Nr. 2: David-Burger, Felecan I-Vintilă, Rășinaru, Brandabura-Bindea, Moldoveanu, Sony, Ploeșteanu, G. Popescu.

SILV. MARINESCU, FOCȘANI:

Echipa Nr. 1: Sepci-Vogl, Albu-Robe, Hönigsberg, Locatos—Bindea, Guga, Wetzer I, Auer, Dobai.

Nr. 2: Sepci-Sfera, Albu-Robe, Rășinaru, Dobra-Bindea, Guga, Chiroiu, Cipcigan, Bogdan.

V. MATAȘAN, NEGREȘTI:

Echipa Nr. 1: Sepși—Burger, Albu—Vintilă, Juhasz, Rafinski—Bindea, Covaci, Ciolac, Bodola, Dobai.

Nr. 2: David—Albu, Chiroiu—Vintilă, Rășinaru, Baratki?—Bindea, Bodola?, Humis?, Ciolac, Dobai?

Elev. BAȘOIU STANEȘTI-MUSCEL:

Echipa Nr. 1: Sepci—Burger, Albu—Vintilă, Juhasz, Moravetz—Bindea, Bodola Wetzer I, Schwartz, Dobai.

Nr. 2: Lăpușneanu—Sfera, Albu—Deheleanu, Rășinaru, Brandabur—Bindea, Moldoveanu, Ciolac, Petea, G. Popescu.

V. REMUS SIBOL:

Echipa Nr. 1: Zombori—Vogl, Albu — Deheleanu, Cotormani, Cracatoș—Bindea, Bodola, Hetzer I. Petea, Dobai.

Nr. 2: David—Sfera, Felecan I, —Bărbulescu, Pop III, Brandabura—Bindea, Muntean Cociuban II. Bogdan, Căpușan.

Dela start la potou...

● TATJA a marcat un nou progres. Ne găsim în faţa unui element dotat cu suficientă calitate şi care făcând parte dintr'o generaţie mediocră, desigur că va face o carieră mai frumoasă chiar decât posibilităţile i-am da dreptul în alte condiţii.

Un cuvânt de bine, merită spus pentru THIESS care a încălecat cât se poate de corect. Minusculul călăreţ dacă se va ţine serios de meserie şi nu se va lăsa dus de curentul de imoralitate de care este bântuit turful nostru, promite o carieră cât se poate de frumoasă. Imbucurător este că în actuala penurie de călăreţi de greutate uşoară a mai apărut unul care poate fi utilizat. Proprietarii AU DATORIA să-l incurajeze.

● BECASSE este în mare regres de formă. Poate dacă ar fi lăsată puţin la odihnă n'ar strica. Intre valoarea fugită Sâmbătă şi cele dela începutul campaniei, este o diferenţă de aproximativ 5-6 kilograme.

● DICTATOR face să fie urmărit în viitoarele lui eşiri publice. In această alergare, după ce a pierdut aproximativ 15 lungimi faţă de cele ce l-au precedat la sosire, a reuşit să se aproKie până la 3 lungimi de câştigătoare.

● DUMNEAEI a sfârâit două-trei sute de metri şi apoi n'a mai fost capabilă să persevereze. Cu ceiace arată acuma cu greu va putea să-şi găsească alergarea.

● CARMEN, după o onorabilă serie de performanţe onorabile a reuşit să-şi găsească, insfârşit, cursa. La condiţia actuală desigur că va mai câştiga.

● AMARANTHE a fost victima unei tactici totalmente greşită. Dupăce a pierdut câteva lungimi la darea plecărei, a fost repezită în fruntea plutonului şi în acest mod n'a mai avut resurse pentru finish. In alte condiţii probabil că ar fi putut câştiga. De subliniat totuşi că se apropie de valoarea bună.

● MEDARDUS credem că a încetat de a mai fi utilizabil pe câmpul de alergări. Chiar dacă va mai găsi o cursă-două de câştigat, totuşi afirmaţia de mai sus rămâne perfect valabilă şi doar va confirma mediocritatea clasei cailor de galop.

Si când te gândeşti că bietul Medardus a fost odată şi nu de prea mult timp unul dintre caii excelenţi. Pentru acel timp. N'ar mai trebui să fie alergat acuma.

● NETA a câştigat în urma unui complex de împrejurări favorabile. Aflându-se în formă bună desigur că va mai repeta această victorie.

● BALSORS a fost încălecat foarte slab de R. Cristea. Lansat din plecare ca intr'o cursă pe 1000 m., nici n'a mai avut resurse pentru finish şi în plus nici n'a fost susţinut cu suficientă energie.

● ŞTEFANIA n'a putut fi încălecată suficient de energic de Tănase. In ziua când va fi încălecată de un călăreţ mai energic va putea face mai mult.

● CIN' TE ŢINE se găseşte în aceiaşi situaţie cu Ştefania. Desigur că dacă ar fi fost încălecată de J. Gill ar fi fost mult mai periculoasă. Şi cum s'au desfăşurat lucrurile n'ar fi fost exclus să şi câştige. De multe ori, descărcarea luată de un băiat de grajd poate să fie în realitate o supra încărcare.

● BOCCACIO, ca şi Medardus, nu mai are picioare pentru curse. Dece oare, în virtutea sportului ca principiu, se mai perseverează în alinierea unor cai cari odată au însemnat ceva?

● HOP ŞI EU merita consolaţia unui handicap de 14000 lei. Tare este amară enunţarea frazei de mai sus. Vă mai amintiţi oare că acest Hop şi eu a disputat Derbyul şi s'a plasat al doilea? Ei bine, al doilea cal al unei generaţii ajunge să dispute şi de multe ori să nu se plaseze — un handicap, de 14.000 lei, atunci când la trap Flăcău dispută o cursă de 11000 lei. Se mai poate mira cineva de faptul că galopul se sbate în cea mai grea mediocritate?

● GEZA deţine o condiţie maximă. Dacă jockeul lui ar mai fi insistat în momentul când Hop şi eu a trecut, ar fi putut termina mult mai aproape. Face să fie urmărit în viitoarele lui curse.

● SPATAR este pe calea unui cert progres. Această alergare l-a arătat cu câteva kilograme mai bun decât aceia din ziua victoriei. Tinde să devină cu mult mai util decât lasă să arate.

● DON ALBERTO este în accentuat declin. A mers foarte frumos până în momentul când a fost atacat şi apoi n'a mai dat nimic la luptă. Pare — deşi n'a fost prea mult alergat — să fie foarte obosit.

● JESSICA a confirmat frumoasa şansă teoretică. Totuşi credem că ar fi fost necesar să fie întrebat jockeul care a încălecat-o în ziua când a fost bătută de Zori de zi II. Suntem curioşi să ştim ce ar fi putut răspunde.

● MARMARA a confirmat condiţia optimă în care se află. Ceiace a fost mai interesant, a fost impetuozitatea cu care a terminat un parcurs ce părea că-i excede posibilităţile.

● PUIŞOR rămâne acelaş element modest din totdeauna. Este păcat că asemenea elemente se întâmplă să mai câştige câte o cursă-două pe an.

● LICURICI face o excelentă pereche cu Puişor. A concurat aci satisfăcător, ţinând seama că aborda o distanţă prea lungă pentru el.

● NACELLE D'OR a lăsat să se intrevadă că ar putea să-şi regăsească bunele mijloace dela doui-ani. Această cursă a câştigat-o însă şi datorită faptului că Foulaubin a pierdut plecarea, iar Cucu cu Don Basil a vrut să câştige în mare maestru.

● DON BASIL putea câştiga această alergare dacă Cucu n'ar fi comis greşala de a opri calul din acţiune la jumătatea liniei drepte.

● FOULAUBIN cu greu va putea să-şi regăsească valoarea din ţara de origine. Să nu se uite însă, că fusese adus pentru altă destinaţie.

● MARGARET T a câştigat datorită mai ales abilităţei cu care a condus-o Cerkasoff. Excelentul driver, a speculat toate împrejurările favorabile şi mai ales toate greşelile făcute de adversarii lui.

● KATY CAID a fost bătută de distanţă, care-i exceda posibilităţile. Este de reţinut forma în care se găseşte.

● JADE a marcat o valoare foarte bună. Este de remarcat inteligenta tactică pe care Gaidaev a adoptat-o, Chiar nereuşind, Gaidaev are necontestate merite, dovedind că ştie să ducă o cursă de faux-traine.

● VIITOR ar fi putut termina mai aproape dacă n'ar fi fost uzat inutil să ia conducerea ostilităţilor.

● NAPLOPO nu deţine o formă prea bună. Chiar dacă n'ar fi putut câştiga, tot ar fi trebuit să se găsească mai aproape la sosire.

● TRIXIE a câştigat când şi decât a voit conducătorul său.

In momentul când Cerkasoff i-a lăsat hăţurile libere, a trecut uşor câştigând de puţin dar foarte sigur.

● POCK fără galopurile date ar fi putut fi mult mai periculos silind-o pe Trixie să se întrebuinţeze mai mult. Ar mai fi de adăogat că în momentul când a sărit ultima oară era iremediabil bătut.

● CUPIDON credem că a fost dus prea repede pe prima parte a parcursului şi n'a mai putut avea resurse pentru finish. In orice caz se apropie de forma maximă.

● NATION nu mai deţine excelenta formă de acum câteva săptămâni.

● AMILKAR a câştigat în stil impresionant. Dacă avem în vedere că dela intrarea în linia dreaptă n'a mai avut adversari, recordul de 1.23.3 pe care l-a stabilit poate fi socotit chiar 1.22.5. Desigur că o nouă întâlnire a lui cu Haron ar fi extrem de interesantă.

Ar mai fi de adăogat că alături de Haron, Joppa Hannover, Gondolat II şi Little Orphan, Amilkar deţine o clasă internaţională. De unde se poate vedea ce imens rol îl are politica importaţiilor de valoare. Cu asemenea elemente, trapul poate privi cu încredere viitorul.

● VIVAT, din cauza stărei precare a picioarelor, nu mai poate repeta bunele valori din trecut. Ciudat că nici un crescător nu se gândeşte să-l cumpere pentru crescătorie. Desigur că având în vedere originea şi performanţele lui, Vivat ar da rezultate mai bune decât o mare parte dintre reproducătorii ce sunt folosiţi actualmente.

● BONZO pare a-şi regăsi o parte din posibilităţile bune. Desigur însă că integral nu le va mai regăsi.

● ANNY WORTHY a marcat un uşor progres de formă. Este de urmărit în viitor.

● CHAMPION a reintrat onorabil. Desigur că această cursă să-l fi făcut mai bun cu aproximativ 1 secundă.

Concursul hipic dela Braşov

Sub patronajul de onoare al d-lui general Ilie Partenie, comandantul Corpului 5 Armată, va avea loc într'un cadru festiv, în zilele de 2, 3 şi 4 Septembrie 1938 cel de-al 7-lea concurs hipic naţional.

Clubul Călăreţilor Braşov de sub preşedinţia d-lui Otto Schmidt, cu un comitet în frunte cu marele sportiv Emil Schmutzler, stăruieşte a prezenta publicului în acest an cel mai frumos şi interesant concurs hipic.

Afluenţa concurenţilor este extrem de numeroasă, de oarece în program figurează lupta pentru „Cupa Cavaleriei" şi lupta Regimentelor, iar după concurs va fi special amenajată în incinta hipodromului o expoziţie de cai de călărie.

Concursul se va desfăşura după regulamentele Federaţiei Equestre Române.

Ultimele înscrieri se mai primesc până la 21 crt. pe adresa d-lui Andrei Hazay, Braşov, str. Regina Maria No. 68.

Hipism

Eri la Floreasca

Joppa Hannover a dispus uşor de Roland D

O nouă reuniune de trap, un nou succes. Şi în nici un mod nu poate fi măsurată reuşita unei zile de curse, de cât prin cantitatea publicului ce a venit s'o vizioneze.

Ceiace este interesant şi tot odată semnificativ că la reuniunea de ieri a asistat cel puţin tot atâta public ca şi Duminică la o reuniune în care accentul cădea asupra galopului.

MERSUL TRIUMFAL AL TRAPULUI ROMÂNESC

Constatarea de mai sus, vine să sublinieze odată mai mult că trapul câştigă pe zi ce trece o mai mare priză în massa iubitorilor de curse.

Şi procesul este perfect logic având în vedere sacrificiile făcute pentru această ramură a hipismului şi mai ales ţinând seama de calitatea spectacolului pe care trapul — datorită unor elemente de necontestată clasă — îl oferă. Este natural şi de ignorat principiul că publicul se simte atras mai mult de spectacolul oferit de cai de mare clasă şi că întru sfârşit se plictiseşte de repetirea unor dispute— mereu aceleaşi dintre cai de mediocră calitate.

Iată dece suntem tentaţi să credem că în viitor — şi chiar într'un apropiat viitor — trapul va depăşi galopul ca interes, în gustul publicului.

Găsim aci răsplătirea în mod echitabil a unor eforturi pe care nimeni nu le poate contesta şi a unei cât se poate de înţelepte politici.

Dar, aceasta aduce după sine, implicit obligaţia de a se persevera în eforturi şi a duce trapul acolo unde utilitatea sa îl îndrituieşte.

GRAJDUL BENCKENDORFF DE PATRU ORI VICTORIOS

Din cele 9 alergări ale zilei, patru au fost câştigate de formaţia de mare nădejde a trapului, de grajdul Benckendorff. Cazaca albastră a fost dusă la victorie de: DOMNIŢA HARRY, JOPPA HANNOVER, NINON şi DORA STROEVA.

O deosebită semnificaţie au rezultatele obţinute de Joppa Hannover şi Domniţa Harry.

Iapa americană, a confirmat integral opinia noastră că actualmente este unul dintre fruntaşii turfului.

Biruind asupra lui Roland D. cu o manifestă facilitate,

N. CERKASOFF
A condus 3 câştigători la victorie!

fica lui Peter the Brever a lăsat să se întrevadă doar o parte din vastele ei posibilităţi.

Susceptibilă de mari progrese, desigur că este menită unei admirabile cariere pe turf şi desigur că şi la crescătorie va da rezultate la aceiaşi înălţime.

DOMNIŢA HARRY câştigând cu deosebită desinvoltură asupra unor adversari ce ştiu să meargă, a dovedit că a fost readusă la maximum de valoare şi că-şi va recâştiga rolul de frunte pe care l-a deţinut la doui ani în ierarhia generaţiei. La quadruplul succes de ieri, nu mici sunt meritele celor doui colaboratori, N. CERKASOFF conducător a trei din cele patru câştigătoare şi a lui N. Terehov antrenorul grajdului şi abilul conducător al iepei Dora Stroeva.

DRAGA MEA UN DOUI-ANI DE MARE CLASA

Deşi a dat iepei Rama II, un handicap de 20 m. Draga Mea a recoltat un frumos succes, trotând tot odată pe picior de 1.34 pe kilometru.

Este o ispravă care iese din comun şi care pune în admirabilă lumină cresătoria naţională de trap. Ca un corolar al acestei afirmaţii revin meritele crescătoriei d-lui B. Grăjdănescu, crescător şi proprietar al acestei admirabile alergătoare.

Proprietarul ei culege o justă recompensă a unor certe merite.

DEŞI INVINS DE PANDUR, BEN HUR A DOVEDIT CĂ ESTE CAMPION AL PATRU-ANILOR ROMÂNI

In pr. Turda, deşi învins de Pandur, Ben-Hur a stabilit o excelentă performanţă. Dacă ţinem seama de faptul că pensionarul d-lui T. Tassopol a dat câştigătorului Derby-ului 20 m. şi totuşi n'a pierdut decât de aproximativ 4 m. trebueşte să conchidem că surul este autenticul campion al generaţiei sale. Afirmaţia noastră nu trebueşte să mire sau să irite susceptibilităţile nimănui, întru cât corespunde unei realităţi.

Şi în virtutea sportivităţei aceasta trebueşte recunoscut cu toată loialitatea.

Conduşi de acest principiu, noi ne facem datoria de a consemna faptul că BEN HUR ESTE CEL MAI BUN PATRU-ANI ROMAN.

Păcat însă că alături de calitate n'are şi puţin noroc, găsind mereu un adversar care să-l bată de puţin.

FILMUL ALERGĂRILOR

1. PR. TREI SCAUNE. Puţin după darea plecărei, Rama II a luat conducerea urmată la scurt interval de Draga Mea. Pe linia dreaptă, pensionara lui Fischer a ajuns la înălţimea iepei Rama II şi după o prelungită luptă a luat avantajul în apropierea potoului. La distanţă, Floare s'a făsit a treia, iar prin turnant se găsea şi Năvalnic beneficiarul celui de-al patrulea loc.

2. PR. TURDA. După parcurgerea primelor sute de metri, Pandur a trecut de Curier, iar pe partea opusă tribunei a fost talonat de Ben Hur. Ordinea s'a menţinut neschimbată, Pandur conservându-şi avantajul în ciuda repetatelor atacuri date de Ben Hur care în toate turnantele a ocolit, iar pe linia dreaptă a trebuit să schimbe linia.

3. PR. TARGOVIŞTE. In timp ce Candriu galopa pe primele sute de metri, în trei rânduri, Elena şi Hollo depăşeau caii din frunte şi luaŭ conducerea plutonului. Pe partea opusă tribunei, Domniţa Harry a pornit în urmărirea leaderilor pe care le-a depăşit la intrarea în ultimul turnant. In spatele ficei lui H. P. — care a terminat oprită — Hollo a luat locul al doilea, precedând pe Candriu — distanţat pentru galop la sosire şi pe Elena.

4. PR. RAMAZURI. Profitând de un scurt galop dat de Grozava, Columbus a luat conducerea pe care a păstrat-o pe primii 500 m. iar apoi a fost depăşită de Grozava care a câştigat uşor. Locul al treilea a fost luat de Brenn urmat de Cina.

5. PR. TORINO. Datorită handicapului iniţial, Sam Worthy a condus până în ocolul de nisip, unde Rolland D. a ajuns la înălţimea lui, iar pe partea opusă l-a depăşit. Pe a doua parte a parcursului, Joppa Hannover, în acţiune impresionantă, s'a apropiat de leader cu care a luat contact la intrarea în linia dreaptă. Pe ultima sută de metri, când Cerkasoff i-a dat drumul, iapa americană a câştigat uşor.

6. PR. RAMNICUL SARAT. Lansat puternic din plecare, Centaur a luat conducerea alături de Sonia Worthy, în turnantul de nisip. Aci, pensionarul lui Crainic a trecut în fruntea plutonului urmat de Sonia Worthy, Ducesa, Catinca, iar Ninon era închisă. Caii au mers în această ordine până la intrarea în linia dreaptă unde Sonia Worthy obilcând puţin în afară a făcut loc lui Cerkasoff cu Ninon. Aceasta a atacat pe Centaur, iar în ultimul ... la depăşit, acesta ... un scurt galop. Prin distanţarea lui Centaur, Ezer Jo a luat locul al doilea, iar Catinca pe cel de-al treilea.

7. PR. ROŞIEŞTI. Santuzza urmată de Dacia a condus până pe partea opusă tribunei. De aci, Dacia a luat cursa pe cont propriu, iar la aproximativ 20 m. urma Desiş, Peter, Gordon, Aluniş şi Extra. Linia dreaptă a fost abordată de pluton având pe Dacia în frunte, urmată de Peter Gordon şi Extra. Dacia galopând a lăsat în frunte pe Peter Gordon care a fost atacat de Extra.

In momentul când devenise mai periculoasă, fica iepei Electra a galopat, fiind depăşită şi de Aluniş. Dacia s'a găsit a patra.

8. PR. TOPAZ. Vântişor şi Leona galopând imediat după darea plecărei, Dora Stroeva a luat conducerea urmată de Lucifer II şi Kismet. Pe partea apusă tribunei Voraus a trecut de Lucifer II şi a pornit în urmărirea leaderei. Pe linia dreaptă, pensionarul lui Dobrescu galopând a fost depăşit de Lucifer II care a luat locul doui. Edith s'a plasat a patra precedând pe Vântişor.

9. PR. RACACIUNI. Lancia datorită handicapului iniţial a luat repede conducerea urmată de Avanti III în timp ce în fundul plutonului Bruma II plecată foarte bine depăşea extrem de uşor adversarii. Pe a doua parte a parcursului, Bruma II a trecut uşor de Lancia câştigând oprită. Venind puternic din fundul plutonului unde o trimiseseră câteva galopuri, Pacahantos a luat locul al doilea urmată de Mura

Niki Mihail Burilianu

REZULTATUL TECHNIC
FLOREASCA: Ziua XIII-a, Luni 15 August

PREMIUL TREI SCAUNE — Condiţie
(15,27) 14000, 3900, 2100, 1000 lei

1	Draga mea	1060	1.39^{6}	1.34	E. Fischer	19	16
2	Rama II	1040	39^{7}	35^{9}	Grünwald	13	17
3	Floare	1020	46^{5}	44^{4}	Drăgotescu	640	130
4	Năvalnic	1000	2.11^{8}	2.11^{8}	Costandache	2402	1040

Draga Mea (David Axwortty şi Mein Liebling) apart. grajd. Sterea
Câştigător: Tribună: 19, 10, 10; Peluză: 16, 10, 10 lei

PREMIUL TURDA — Record
(15,50) 16000, 4500, 2400 lei

1	Pandur	2240	3.27^{2}	1.32^{5}	I. Crotenco	18	17
2	Ben Hur	2260	27^{5}	31^{8}	T. Tassopol	14	14
3	Curier	2240	30^{9}	34^{3}	N. Ionescu	687	495

Pandur (Wapiti şi Jar Ptiţa) aparţine d-lui maior P. Petrovici
Câştigător: Tribună: 18; Peluză: 17
Event (Draga Mea—Pandur) Tribună: 39; Peluză: 30

PREMIUL TARGOVIŞTE — Condiţie
(16,16) 10000, 2800, 1500, 700 lei

1	Domniţa Harr.	2140	3.28^{6}	1.37^{6}	N. Cerkosoff	13	12
2	Hollo	2100	28^{9}	37^{6}	M. Pavlic	85	86
3	Elena	2080	30^{4}	41^{3}	G. Ghinea	1086	3440
4	Cavaler	2080	31^{4}	41^{4}	N. Ionescu	235	491
	Flăcău	2020	33^{7}	45^{4}	F. Voronin	1411	3440
	Diadia Lul	2060	39^{6}	46^{6}	D. Dobrescu	2823	1720
	Strengar	2080	50^{9}	51	Andreyevsky	151	229
	Furor	2100	51	60^{2}	Drăgotescu	256	688
d	Candriu	2140	29^{4}	37^{6}	E. Fischer	42	38

Domniţa Harry (H. P. şi Domniţa) apart. Contesei Benckendorff
Câştigător: Tribună: 13, 11, 12, 24; Peluză: 12, 12, 16, 40
Event (Pandur Domniţa Hary): Tribună: 30; Peluză: 25

PREMIUL RAMAZURI — Grupă
(16,43) 10000, 2800, 1500, 700 lei

1	Grozava	1000	1.42^{5}		G. Crainic	15	19
2	Columbus	1000	45^{3}		M. Pavlic	33	24
3	Brenn	1000	46^{1}		Andreyevsky	36	34
4	Cina	1000	54		T. Tassopol	393	3005
	Musculiţa	1000	54^{1}		G. Ghinea	5895	1001
	Isvor T.	1000	56^{3}		I Szabo	3930	1502
	Eol	1000	56^{4}		Costandache	907	1001

Grozav (Gordon Peter şi Orgia) aparţine d-lui Gh. Iordănescu
Câştigător: Tribună: 15, 12, 12; Peluză: 19, 13, 14
Event (Domniţa Harry-Grozava): Tribună 24; Peluză: 28

PREMIUL TORINO — Condiţie
(17,05) 18000, 5000, 2700, 1300 lei

1	Joppa Hannov	2260	3.19	1.28^{1}	N. Cerkasoff	12	12
2	Roland D.	2280	19^{8}	27^{6}	Grunwald	24	24
3	Sam Worthy	2220	24^{5}	32^{1}	S. Corol	880	1020
4	Kanada	2220	26^{8}	33^{2}	E. Fischer	352	278

Joppa Hannover (Peter the Brewer şi Sister Bertha) aparţine Contesei Benckendorff
Câştigător: Tribună: 12, 10, 10; Peluză: 12, 10, 10 lei
Event (Grozava-Joppa Hannover): Tribună: 21; Peluză 26

PREMIUL RAMNICUL-SARAT — Grupa E.
(17,32) 11000, 3000, 1700, 800 lei

1	Ninon	1600	2.24^{7}	1.30^{4}	N. Cerkasoff	15	18
2	Ezer Jo	1600	25^{3}	30^{8}	M. Pavlic	81	88
3	Catinca	1600	26^{7}	31^{7}	G. Ghinea	50	57
4	Sonia Worthy	1600	28^{4}	32^{8}	S. Corol	560	601
	Du-te	1600	31^{8}	34^{9}	I. Crotenco	4890	4900
d	Centaur	1600	24^{7}	30^{4}	G. Crainic	84	90
d	Ducesa	1600	25^{3}	30^{8}	T. Tassopol	79	99

Ninon (Adonis şi Nater) aparţine Contesei Benckendorff
Câştigător: Tribună: 15, 13, 22; Peluză: 18, 14, 25
Event (Joppa Hannover-Ninon): Tribună: 22; Peluză 25

PREMIUL ROŞIEŞTI — Handicap
(17,59) 11000, 3000, 1700, 800 lei

1	Peter Gordon	1660	2.48^{7}	1.41^{6}	S. Corol	29	36
2	Aluniş	1660	49^{4}	42	I. Szabo	183	347
3	Extra	1660	49^{7}	42^{3}	T. Tassopol	98	166
4	Dacia	1540	50^{8}	50^{6}	Podoleacov	283	143
	Dâmb	1680	51^{5}	42	Andreyevsky	37	35
	Desiş	1560	52^{3}	50^{5}	G. Ghinea	242	347
	Va-ta	1640	52^{5}	45^{3}	Drăgotescu	42	29
	Dor de Ducă	1700	56^{1}	43^{6}	Slobozenco	480	297
	Arvuna	1680	57^{3}	45^{5}	G. Crainic	108	119
	Santuzza	1500	3.00^{4}	00^{3}	Costandache	837	4179
	Beţiv	1680	3.00^{4}	2.47^{4}	I. Crotenco	242	189

Peter Gordon (Gordon Peter şi Princess Caid) apart. d-lui I. Franc
Câştigător: Tribună: 29, 16, 25, 24; Peluză: 36, 17, 39, 35
Event (Ninon-Peter Gordon): Tribună: 69; Peluză: 71

PREMIUL TOPAZ — Condiţie
(18,27) 14000, 3900, 2100, 1000 lei

1	Dora Stroeva	1640	2 28^{5}	1.30^{5}	N. Terehov	75	57
2	Lucifer II	1660	28^{7}	29^{6}	E. Fischer	21	31
3	Voraus	1720	33^{3}	29^{1}	D. Dobrescu	20	17
4	Edith	1680	33^{6}	31^{4}	I. Crotenco	265	158
	Vântişor	1620	35^{3}	36^{3}	S. Corol	210	146
	Kismet	1660	36^{5}	34^{3}	T. Tassopol	136	247
	Leona	1620	47^{6}	43^{4}	Costandache	21	31

Dora Stroeva (Volo Worthy şi Oratava) apart. Cont. Benckendorff
Câştigător: Tribună: 75, 21, 13; Peluză: 57, 23, 17 lei
Event (Peter Gordon-Dora Stroeva): Tribună 454; Peluză: 335

PREMIUL RACACIUNI — Handicap
(18,51) 10000, 2800, 1500, 700 lei

1	Bruma II	2200	3.22^{6}	1.32^{1}	Lucan	26	28
2	Pacahantos	2180	25	34	Seliuc	54	56
3	Mura	2100	26^{3}	38^{3}	A. Szabo	72	80
4	Lancia	2040	26^{3}	41^{1}	Rusu	102	106
	Ciclop	2180	28^{6}	35^{7}	Dorgan	143	150
	Busuioc	2140	29^{3}	37^{8}	Teofil	79	89
	Elixir	2140	33^{7}	39^{6}	Secară	102	105
	Pinkerton	2120	34	40^{6}	Cigăreanu	72	79
	Pan Worty	2000	34^{4}	47^{3}	Jurca	442	505
	Avanti III	2020	38^{4}	48^{1}	Sumaracov	145	200
	Valona	2060	38^{7}	46^{2}	Tănăsescu	299	300

Bruma II (Buchdrucker şi Kato) aparţine d-lui Lt. I. Trifu
Câştigător: Tribună: 26, 13, 16, 17; Peluză: 28, 14, 17, 14 lei
Event (Dora Stroeva-Bruma II): Tribună: 342; Peluză: 158

INFORMAŢIUNI

● La secretariatul S.N.I.C.-ului se fac astăzi inscrieri pentru cursele de trap de Sâmbătă şi Duminică.

● **Ieri la Floreasca, pariul austriac, început cu miza de 38710 lei, a ajuns cu cota de 50 la sută din mizele jucate, la 44.990 lei.**

Cele 7 alergări fiind câştigate de cai cu primă sau a doua şansă, austriacul a fost câştigat de un buletin.

● Eri la Floreasca au fost distanţaţi:

CANDRIU, în pr. Târgovişte, dela locul III, pentru galop la sosire.

CENTAUR în pr. Râmnicul Sărat dela locul II pentru acelaş motiv.

DUCESA în acelaş premiu şi pentru acelaş motiv, dela locul IV.

● Şi-a ameliorat recordul carierii:

DRAGA MEA cu 3 zecimi de secundă; noul record 1.34.

● A stabilit primul record în carieră:

NAVALNIC la 2.11.8 (pe kilometru!)

● S.N.I.C-ul ne trimite cu rugămintea de a publica următoarele:

DECIZIUNE:

Comitetul Alergărilor „S.N.I.C." a decis în şedinţa din 14 August 1938 următoarele:

Având în vedere că alocaţiile premiilor alergărilor de trap din programele lunilor Iulie şi August 1938, dela Floreasca, au fost sporite cu aproape 30% faţă de alocaţiile premiilor din primele şase luni ale anului şi constatând din rezultatele financiare ale reuniunilor, disputate până în prezent, că incasările sunt cu mult reduse faţă de această majorare, fapt care ar determina o bruscă scădere a premiilor pentru restul anului— ceiace nu este în spiritul şi intenţia Comitetului Alergărilor — decide ca, începând cu reuniunea din 20 August 1938, alocaţiile premiilor publicate pentru luna August în Bul. Oficial No. 14/1938 să fie scăzute cu aproximativ 10%.

Se exceptează premiile clasice.

De asemeni se reduce valoarea alocaţiilor grupelor după cum urmează:

Grupele A. şi B.: 12.000 lei (8000, 2200, 1300, 500).

Grupele C. şi D.: 13.500 lei (9000, 2500, 1400, 600).

Grupa E.: 15.000 lei.

Grupa F.: 16.500 lei.

Grupa G.: 18.000 lei.

Grupa H.: 19.500 lei.

Grupa I.: 21.000 lei.

Grupele K. şi L.: 24000 lei.

In baza hotărârei de mai sus alocaţiile premiilor din reuniunea ce urmează a avea loc pe hipodromul Floreasca dela data de 20 August, se modifică după cum urmează:

Sâmbătă 20 August: Premiile: Templier 21.000 lei, Transilvaniei 12.000 lei; Teregova 13.500 lei, Tirol 13.500 lei, Tizian 21.000 lei; The Marcioness 21.000 lei; Fericit 15.000 lei; Tisa 16.500 lei şi Topliţa 13.500 lei.

Duminică 21 August: Premiile: Tombola 15.000 lei; Texas 21.000 lei şi Timella 19.500 lei.

Miercuri 24 August: Premiile: Vatra Dornei 12.000 lei Vadul Lat 13.500 lei; Vito 13.500 lei; Vichy 18.000 lei; Valea Largă 13.500 lei; Viitor 15.000 lei; Voetinul 13.500 lei; Vistea Mare 13.500 lei şi Va Banque 18.000 lei.

Sâmbătă 27 August: Premiile Uri Baka 16.500 lei; Ventimiglia 24.000 lei; Varga 16.500 lei; Varazze 16.500 lei şi Valencia 21.000 lei.

Duminecă 28 August: Premiile Vlăstar 16.500 lei; Veveriţa 16.500 lei.

Miercuri 31 August: Premiile Vlaşca 12.000 lei; Voiteni 13.500 lei; Victoria 21000 lei; Vulpăşeşti 21.000 lei; Videle 16.500 lei; Vâlcele 15.000 lei; Vrânceni 13.500 lei şi Vârciorova 16.500 lei.

Alocaţiile premiului L. A. Rousse (28 August) şi a Criteriumului 2-anilor (31 August) se menţin aceleaşi.

Inscrieri în handicapuri de trap

SAMBATA, 20 AUGUST

Pr. Tereova, H'cap
13.500 lei, 1.000 m. Cai 2 ani c. n. c. 2 pr. I carieră

Musculiţa, Tibet, Lilia, Grozava, Floare, Tava, Cina, Barza, Eol, Călin, Năvalnic, Columbus, Brenn.

Pr. Tirol, H-cap
13.500 lei, 2000 m. Cai până la 6 ani perf. 1,34 încet

Mârţoaga, Valmaş, Lin, Elena, Desiş, Avanti III, Mura, Aluniş, Brad, Glonţ, Flăcău, Cavaler, Oborean, Extra, Legen, Kalifa, Vestit, Diadia Lul, Lancia, Mister, Lama, Santuzza, Handicap, Pan Worthy, Sultana, Mura II, Makrele, Primăvara, Hollo, Dudu Gordon, Ostaş, Sorana, Strengar, Dâmb.

DUMINICA 21 AUGUST

Pr. Tombola, Hcap
15.000 lei, 2.800 m. Cai rec. 1,27-32 c.n.c., 120.000 dela 1/9

Bruma II, Domnica, Duda, Pacahantos, Lăcrămioara, Curier, Champion Jun., Ducesa, Rugina, Cupidon, Guardian Girl, Blondella, Kamas, Pock.

MIERCURI 24 AUGUST

Pr. Vito Hcap
13.500 lei, 2.000 m. Cai români până la 5 ani

Mârţoaga, Valmaş, Lin, Pinkerton, Busuioc, Domnica, Benito, H. P. Ciclop, Legionar, Iubita, Ghimp, Duda, Mura, Aluniş, Poeniţa, Lăcrămioara, Beţiv, Glonţ, Pandur, Torent, Oborean, Centaur, Tava, Curier, Champion Jun, Extra, Diadia Lul, Vestit, Igen, Crăiasa, Santuzza, Mister, Lama, Lancia, Petruş, Handicap, Pan Worthy, Dudu Gordon, Candriu, Brebenea, Pock, Strengar, Dâmb, Geisha.

Pentru progresul hipismului românesc

Jucători, proprietari, crescători!

Dacă doriţi progresul hipismului românesc aveţi datoria să colaboraţi la aceasta.

Neputând să vă faceţi cunoscute părerile în alt mod, răspundeţi la întrebările pe care Universul Sport le cere:

Pentru jucători.

A. Ce gen de alergări preferaţi (galop sau trap) şi de ce?

B. Care este genul de cursă preferată (handicap, grupă, condiţie, etc.)?

C. Cum vedeţi că ar trebui întocmit programul alergărilor?

D. Care sunt măsurile ce propuneţi pentru ameliorarea situaţiei de astăzi?

Pentru: crescători, proprietari, profesionişti şi eventual diriguitori:

A. Sunteţi mulţumiţi de actualul stadiu al alergărilor?

B. Sunteţi pentru sau contra (şi dece?) politicei de importaţii de valoare din străinătate?

C. Cum trebuesc alcătuite programele spre a corespunde actualelor necesităţi?

D. Ce propuneţi pentru a se ajunge la situaţie mai bună?

In felul acesta, doleanţele voastre vor putea fi auzite de către diriguitorii hipismului românesc.

CICLISM

In legătură cu refacerea celor două piste din Capitală

Duminică la şosea, s'a repetat spectacolul desfăşurat cu o săptămână mai înainte. Regia a fost aceeaş, — „artiştii" aceiaşi, succesul acelaş, poate chiar cu o notă crescândă (se aştepta patriciparea lui Giordani) iar rezultatul, cu oarecari mici modificări, aproape identic cu cel dela 7 August.

Şi alaltăeri ca şi cu prilejul precedentei reuniuni subiectul discuţiilor a fost iarăşi velodromul, — a cărui lipsă mult simţită de mişcarea ciclistă, a decis câţiva oameni de iniţiativă să se gândească la refacerea pistei din şoseaua Ştefan-cel-Mare.

Este lucrul cel mai bun, până una alta şi până ce mult doritul velodrom, modern, după concepţiile de ultimă creaţie ale vestitelor piste occidentale, va deveni un fapt împlinit.

Chestiunea, pentru un timp, rămâne doar un simplu şi lăudabil proect pentru a cărui desăvârşire fiind nevoe de serioase resurse materiale, — este mai mult de cât probabil că va mai trece o perioadă bună de timp până ce ne vom putea instala în incinta unui asemenea mult râvnit velodrom, asistând la palpitânte dispute internaţionale de viteză, curse americane, cu antrenament mecanic, şi... dece nu, şi curse de 6 zile...

Dar... deocamdată, de un folos imediat şi real, găsim că este iniţiativa de a se reface pistele existente, — în momentul de faţă într'o stare complet impracticabilă.

Despre pista dela Belu am scris şi aşteptăm cât mai grabnica începere a lucrărilor, având credinţa că d. Emil Tănăsescu, susţinătorul mişcării cicliste dela „ACSA" — se va ocupa efectiv de mersul acestei chestiuni care, nădăjduim, nu va rămâne un simplu proect închis în cartoanele unui dosar, a cărui deschidere să fie amânată „sine die".

Consemnăm ştirea şi aşteptăm încrezători concretizarea ei.

Deasemenea am adus la cunoştinţa cetitorilor noştri că în şoseaua Ştefan cel Mare se lucrează de zor, pista urmând să fie gata până la finele lunei în curs.

In legătură cu această iniţiativă am publicat eri un apel către ciclişti pe care, spre buna ştiinţă a tuturor, credem că nu-i lipsit de interes să-l repetăm.

Iată-l:

D-nii Dumitru Tudose şi Carlaonţ, din a căror iniţiativă a pornit repararea velodromului din şos. Ştefan cel Mare, ne roagă să publicăm că, toţi cicliştii care doresc să colaboreze la o cât mai grabnică terminare a pistei, sunt rugaţi să se prezinte pe velodromul sus zis, unde în fiecare după amiază între orele 5—8, vor găsi „ustensilele" necesare (lopeţi, mături, tăvălug), precum şi echipe de ciclişti lucrând la refacerea pistei.

Lucrarea care este condusă de d-nii mai sus citaţi, va fi gata până la finele lunii.

Şi în adevăr în vechea groapă Floreasca, apoi, velodromul cu renume—unde ciclismul a cunoscut o frumoasă vogă în timp ce motocismul ajuns la apogeu murea, ucis de nesănătoase manevre alături cu sportul, — se lucrează de zor în fiece zi.

Interesant de ştiut că „lucrătorii" sunt... cicliştii care seara, sau în timpul liber, pun mâna pe lopeţi, târnăcoape, greble şi tăvălug.

O înfăptuire lăudabilă pe marginea căreia se ridică o altă problemă în slujba sportului pedalei: „Construirea unui velodrom sau organizarea Turului României".

Iată un capitol de o mare însemnătate, pe care, însă, îl vom trata într'un număr viitor.

— em. i. —

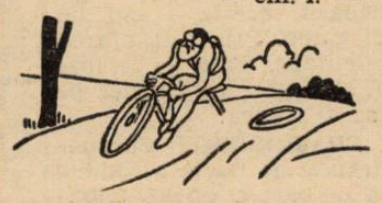

Câteva constatări pe marginea ultimelor curse

Tudose, Moecketsch şi Mackelberg, — au eşit victorioşi în probele de Duminică.

Victoria lui Tudose nu surprinde de fel.

Sau, surprinde într'o măsură oarecare, întrucât era anunţată participarea lui Giordani — o întâlnire între aceştia doi, constituind un spectacol de toată frumuseţea.

O întâlnire care, dincolo de faptul că Giordani era mai favorit, ar fi oferit publicului o luptă de zile mari, — lăsând, pentru mult timp, o amintire frumoasă.

In lipsa lui Carlo, — care, aflăm, s'a produs din lipsa unei „maşini" speciale, — Tudose a fost categoric superior întregului lot, — sforţările admirabile ale lui Gr. Teodorescu, şi Dragomir nefăcând altceva decât să contribue la reuşita unei finale, şi nici decum să încheteze pe „Costea" (Tudose).

La celelalte categorii, Florin Ştefan, care evoluase atât de frumos la 7 August, îngenunchind oameni cu justificate pretenţii şi mai vechi ca el în ale pedalei, cucerind suplu o frumoasă victorie, a plecat steagul, spre surprinderea tuturor, înain-

CONST. TUDOSE

tea sburdalnicului Mackelberg, — victorios în cursa de după prânz, dela Băneasa.

Isprava lui Mackelberg, — l-a scos pe Florin afară din semi-finală, — a avut un alt epilog: a adus victoria lui Moecketsch, — tânărul „vecerist" căruia îi surâde un frumos viitor.

Dar cu toate aceste întorsături, foarte fireşti în cursele de viteză şi foarte gustate de spectatori, — însemnăm aci aceste trei nume: Florin Ştefan, Moecketsch şi Mackelberg, aparţinând unor elemente tinere pe care ne-ar place să le vedem în continuu progres, iar nu urmând exemplul precedentelor „revelaţii"... ratate, să devină ţâfnoşi, lipsiţi de seriozitate sau să dovedească, spre ruşinea lor, cum au făcut atâţia înaintea lor, că nu merită atenţia şi încrederea acordate cu anticipaţie şi spre încurajare.

Dar să sperăm că vor corespunde aşteptărilor şi că şefi lor direcţi se vor ocupa de ei supraveghindu-le atent pregătirea ca şi viaţa extrasportivă, pe cât posibil.

La Valkenburg

S'a dărâmat un imobil

în vederea campionatului mondial

Data la care se va desfăşura competiţiunea de mondială însemnătate, dela Valkenburg, Olanda, nu mai este departe.

Comitetul organizator al probei a ales în acest scop un parcurs variat şi osebit de interesant.

Este vorba de un circuit de 9 km. care comportă:

1500 m. linie dreaptă asfaltată.

1500 m. coastă vârtoasă.

800 m. coborâş vertiginos, neasfaltat pe un drum strâmt şi pitoresc, străbătând un sătuleţ.

Restul parcursului are o porţiune cu piatră cubină, vreo 3 km. drum sinuos cu uşoare urcuşuri şi coborâşuri şi încă o porţiune negudronată.

După cât se vede, un parcurs foarte original şi e interesant de ştiut că din cei 270 km. ai concursului 45 km. vor fi urcuş, — adică escaladarea de 30 ori a rampei de 1500 m. sus amintite.

Urcătorii şi bunii coborâtori vor fi în largul lor pe un asemenea parcurs, dar ultimii vor risca mult, pe serpentinele prăfuite ale coborâşului.

A FOST DARAMATA O CASA

Deoarece coborâşul avea un viraj prea în loc şi îngust organizatorii au intervenind la municipalitatea locală convingând-o să dărâme o casă care prezenta pericol în acel viraj.

Astfel, drumul lărgit şi corectat pe alocuri, este gata şi îşi aşteaptă „războinicii".

„Turul Elveţiei"

Valetti continuă să conducă, iar Zimmermann a câştigat etapa 5-a

Etapa 5-a, desfăşurată între oraşele Sierra şi Fribourg pe o distanţă de 186 km., a revelat lui Zimmermann, care a realizat o figură admirabilă în timp ce Valletti a rămas acelaş excelent „cătărător", — tot el fiind primul care a atins vârful piscului Pillon (1.550 m. altitudine).

Au urmat în ordine:
Del Cancia la 40 sec.
Zimmermann la 40 sec.
Amberg la 2 m. 36 sec.
Canavessi la 2 m. 43 sec.
Wiss la 2 m. 54 sec.

Mersh care a suferit o pană de cauciuc tocmai când se declanşase lupta, a gonit apoi nebuneşte mai bine de 40 km. pentru a prinde plutonul, — pentru ca la urcuş să piardă mai multe minute.

CLASAMENTUL ETAPEI

1. ZIMMERMANN, a parcurs 186 km. în 5 ore, 8 m. 26 sec. cu o medie orară de 37 km. 980 m.
2. Del Cancia; 3. Valetti, acelaş timp.
4. Edgard Buchwalder, 5 o. 9 m. 58 se.
5. Wiss; 6. Amberg; 7. Canavesi; 8. Werner Buchwalder; 9. Blattman, acelaş timp.
10. Gross, 5 o. 11 m. 34 s.
11. Neuens, 5 o. 13 m. 22 s.
12. Umbenhauer; ;13. Mersch; 14. Cecchi, acelaş timp.
Francezii: Bettini al 24-lea, Vietto al 39-lea.
Au abandonat Knuti şi Loncke.

CLASAMENTUL GENERAL

1. VALLETTI, 29 o. 20 m. 29 s.
5. Mersch, 17 puncte.
3. Canaves, 29 o. 34 m., 12 s.
4. W. Buchwalder, 29 o. 34 m., 59 s.
5. Amberg, 29 o. 36 m., 7 s.
6. Zimmermann, 29 o., 38 m., 24 s.
7. Del Cancia, 29 o., 41 m., 27 s.
8. Cecchi, 29 o., 47 m., 8 s.
9. Hendrickx, 29 o., 51 m., 21 s.
10. Edg. Buchwalder, 29 o., 52 m., 34 s.
30. Vietto, 30 o., 37 m., 55 s.
36. Bettini, 30 o., 57 m. 41 s.

CLASAMENTUL INTERNAŢIONAL

1. Italia 88 ore, 36 min. 8 sec.
2. Elveţia 88, 49, 30.
3. Belgia 90, 16, 2.
4. Luxemburg 90, 59, 36.

CLASAMENTUL „GRIMPEUR"-ILOR

1. Valetti 40 puncte.
2. Zimmermann 32 puncte.
3. Del Cancia 25 puncte.
4. Amberg şi Canavessi 19 puncte.
2. Mersch, 29 o., 20 m. 41 s.

Şi în „Turul Elveţiei", ca în orice cursă, lupta în vârful unui pisc, pasionează...

ATLETISM

După concursurile dela Predeal

Excelente rezultate la alergări. Kiss. Juniorii Venusului şi Schmidt au surprins

Ne întoarcem dela Predeal sub impresia frumoaselor rezultate sportive obţinute.

Intr'adevăr, ceeace a caracterizat al zecelea concurs al clubului Sportiv Predeal, au fost rezultatele excelente obţinute în special la alergări.

Faptul trebue menţionat pentru că în toţi anii rezultatele la alergări au fost slabe, ceeace denotă că actualmente atletismul românesc marchează un sensibil progres în această specialitate.

Dar să revenim la desfăşurarea probelor şi la comportarea atleţilor.

ATLEŢI NOUI LA SPRINT

Cursa de 100 m. a pierdut, ca interes sportiv, prin absenţa lui Dejenariu şi Covaci.

Aceste absenţe au fost compensate prin frumoasele performanţe realizate de tinerii: Anton Cristea şi braşoveanul Schmidt, cele două revelaţii ale cursei de 100 m.

Liess este şi el în mare formă, iar Iordache şi-a revenit.

La 200 m. regretăm că juriul ne-a privat de o finală Iordache-Schmidt, duel pe care îl vom vedea desigur, la naţionale.

Schmidt a alergat în serie 23 s.

Juniorul Cristea a avut un început de cursă prea tare şi Iordache şi Nemeş au fost cei doi eroi dela 400 m.

Lăpuşan a făcut o cursă care îi dă posibilităţi de a ajunge la 52 s., iar tânărul Nemetz s'a resimţit de pe urma aerului prea tare.

Juniorul C. A. C. este un mare talent.

KISS SE CONSACRA

Cursa lui Kiss pe 800 m. a fost de toată frumuseţea ca şi cea dela 1500 m. unde alergătorul dela Sf. Gheorghe a dovedit că posedă simţul alergării.

Este un mare talent şi o mare speranţă pentru jocurile balcanice.

Lăpuşan la 800 m., în forma lui de anul trecut, iar Dinu Cristea ne-a dovedit că a rămas un excelent demifondist.

DINU CRISTEA ŞI LAHNY

Campionul balcanic a câştigat net stabilind ca şi Iordache şi Kiss, recordul pistei. A alergat şi a câştigat cum a vrut, dar surpriza a fost forma frumoasă a lui Lahny care se impune a fi cel mai bun după Dinu.

NEGRU IN FORMA

Cursa de 110 m. garduri, regretăm că a fost privată de absenţa lui Maesciuk.

In lipsa acestuia, Negru a fost Duminică mai bun decât Krupka, dar supremaţia nu a fost tranşată; numai naţionalele ne vor dovedi cine este cel mai bun hurdler român.

IONESCU ŞTEFAN, O MARE SPERANŢA

Săriturile au dat în ansamblu rezultate satisfăcătoare, ţinând seama că pista şi instalaţiile handicapau pe concurenţi.

La lungime, lipsa lui Ionescu Crum o regretăm; în absenţa acestuia, Stoichiţescu a câştigat cu puţin asupra tânărului Ionescu Ştefan, care a fost ca şi Lupan, urmărit de un fantastic ghinion.

Amândoi au avut sărituri peste 6,70 m. dar depăşite din cauza pragului căruia îi lipseau 6 cm.

La triplu salt, eroul a fost juniorul Ionescu Ştefan, care debutând în această probă, a sărit 13 m. 75 stabilind un nou record naţional de juniori (vechiul record Herold 13,18 m.) şi învingându-l pe specialistul probei Calistrat, care a făcut imposibilul pentru a câştiga.

Kreisel se resimte de pe urma stagiului militar.

1 M. 74 LA INALŢIME

Spaniol îşi revine în formă şi cu un antrenament metodic este capabil să atingă, credem, 1 m. 80!

Eilhard a dovedit la Predeal că este în formă şi că putem conta pe el la balcaniadă.

Mirajul Parisului îl face pe excelentul atlet al Recasului să lucreze cu multă râvnă.

Cu o altă prăjină, putea trece credem, 3 m. 80.

Regretăm absenţa d-rului Biro şi mai ales, duelul cu Jekel, se limitează la 3 m. 40, a cărui posibilităţi nu credem că

GURAU—BORCOMAN ŞI VAMANU

La aruncări, aceşti trei atleţi au fost cei cari s'au remarcat; am fi nedrepţi însă dacă nu am remarca şi pe dr. Marian, capabil credem să depăşească rezultatele obţinute dela Predeal.

Din rezultatele înregistrate, performanţa lui Borcoman la disc este cea care ne-a mulţumit mai mult.

Vămanu nu mai trebue să forţeze la antrenament. Este un atlet capabil să atingă din nou 60 metri şi la naţionale o va dovedi.

Insfârşit ştafeta de 4x100 m. a fost un regal pentru spectatori şi consacrarea unei echipe.

Juniorii Venusului au ameliorat pentru a zecea oară recordul naţional de juniori, apropiindu-se la trei zecimi de recordul seniorilor care, eri, cădea dacă schimbul Hidişanu-Ludu se făcea ca totdeauna.

Cei patru juniori ai Venusului au realizat o performanţă care le face cinste şi pentru care cei doi harnici îndrumători, Mathias şi Mazilu merită toate felicitările.

In numărul de mâine vom reveni asupra performanţelor individuale şi a celor obţinute de cluburi.

Duminică

Placheta tineretului

Duminică, 21 August se va desfăşura la Bucureşti-Timişoara, Cluj, Cernăuţi, Braşov şi Brăila „Placheta Tineretului" rezervată atleţilor din categoria III. Programul cuprinde următoarele probe:

100—800—1500 m. plat; 110 m. garduri, sărituri în lungime şi cu prăjina, discul şi greutatea.

Ştafeta 400—300—200—100.

Un om şi opera lui

Dacă mulţimea are în ea forţa brută, sociologia recunoscându-i şi o atmosferă specială, nu e mai puţin adevărat că omul care reuşeşte să răsară din număr şi să se ridice deasupra comunului, ajunge a-şi impune individualitatea prin râvnă, entuziasm şi voinţa înţelept întreţinută.

Aşa fiind, individul poate să marcheze o idee nouă şi să se impună prin însăşi personalitatea lui, promovând ceeace alţii au sperat să gândească, sau în cel mai fericit caz au gândit, dar au lăsat proectul pe seama manuscrisului în care se odihneşte ideea şi din care nu se ştie dacă vreodată va reuşi să agite lumea practică întru realizarea ei.

Proeminenţele sociale ajung să treacă în lumea faptelor, ceeace alţii numai au gândit şi nu e puţin lucru să înfăptuieşti ceva, să-l continui, pentruca în urmă să-l vezi pe calea desăvârşirei.

Aşa s'a întâmplat în atletismul românesc cu stadionul dela Predeal şi cu anualele concursuri ale Clubului Sportiv Predeal, aceste două splendide realizări ale colonelului Grigoriu şi ale distinşilor şi entuziaştilor ofiţeri din bat. IV V. M.

Dacă menţionăm aceste nume, este pentrucă în cei zece ani de activitate neîntreruptă, col. Grigoriu şi ofiţerii care s'au perindat prin acest batalion, s'au identificat cu aceste concursuri.

In mişcarea noastră atletică, iniţiativa col. Grigoriu constitue o operă care prin importanţa, prin trecutul şi mai ales prin strălucitul ei succes, s'a înscris de mult cu litere de aur în cartea sportului românesc.

C. M.

Matchul

Germania—Belgia

Bruxelles, 15. — Prima zi a matchului Germania-Belgia a dat următoarele rezultate:

100 m.: Bonecke (G) 11 s.; 800 m.: Mastert (B.) 1 m. m. 59 s.; 110 m. garduri: fnr. 55 s. 7; 10 km.: Eberhardt (G.) 31 m. 59 s.; 110 m. garduri: Wollmanns (G.) 14 s. 5; 4×100 m.: Germania 42 s. 8; Prăjină: Suter (G.) 3 m. 90; Disc: Wotapek (G.) 48 m. 40.

Concursurile pentru cupe

distrug atletismul provincial

Recentul concurs dela Predeal ne-a prezentat un aspect cu totul nou şi pentru mulţi, neaşteptat.

Doi atleţi, recordmani naţionali, cernăuţeanul Maesciuk şi orădeanul Krupka, ne-au făcut declaraţii, pe drept cuvânt, uimitoare.

Si să nu credeţi că părerea celor doi atleţi este o opinie izolată.

Am avut ocazia să ne convingem că ea reprezintă o stare de spirit generală a atleţilor şi conducătorilor de cluburi din provincie.

Iată în esenţă, ce ne declară atletul cernăuţean:

„A trebuit să mă întorc la Cernăuţi, ca şi colegii mei, fără să fi putut concura, pentrucă dintr'o neglijenţă a grupării nu am fost înscrişi în termen. Dar ce suntem noi vinovaţi; atleţi amatori, care ne antrenăm regulat, care facem sacrificii personale şi care am călătorit 48 de ore cu clasa III-a spre a concura la Predeal, să suferim consecinţele unei scăpări din vedere a clubului?

Noi cernăuţenii care niciodată nu am luptat pentru cupe şi puncte, ne vedem eliminaţi dintr'o manifestaţiune care avea menirea să strângă pe cei mai buni atleţi români.

Este regretabil şi tot ce vă pot spune că noi cei din Cernăuţi nu vom uita niciodată întâmplarea de Sâmbătă".

Krupka pe dealtă parte ne-a declarat:

„Atletismului provincial i s'a creat dela un timp o situaţie de inferioritate.

Lupta pentru cupe în care noi din provincie niciodată nu ne vom putea măsura cu bucureştenii, a creiat o mentalitate curioasă şi o atmosferă extrem de încărcată.

Pentru câteva puncte se calcă în picioare ceeace noi şi clubrile noastre reuşim să creiăm cu mari sacrificii.

Concursul dela Predeal la care am fost atât de bine primiţi de clubul sportiv Predeal, este păcat că a fost întunecat de o dispută prea înverşunată şi în care victoria s'a căutat a se obţine cu orice chip.

Mă întorc la Oradia deziluzionat din acest punct de vedere şi dacă F. R. A. nu va interveni, dacă cluburile bucureştene vor împinge pasiunea tot atât de departe, într'un an, nu va mai exista atletism decât în Capitala ţării".

Fără să ne însuşim în totul părerile celor doi campioni, este stabilit că formula Cupei Carol impune să fie modificată şi că în general F. R. A. trebue să aibă mai multă bunăvoinţă faţă de cluburile şi atleţii din provincie, din care s'au recrutat, trebue să recunoaştem, majoritatea campionilor noştri.

Grecii se pregătesc pentru jocurile balcanice

Lambrachis şi Palamiotis au stabilit două noui recorduri naţionale

Atena, 15.—Pe stadionul Averof s'a desfăşurat un concurs atletic, care a opus o reprezentativă a Capitalei uneia a provinciilor, în cadrul căreia Lambrachis a stabilit un nou record naţional la săritura în lungime cu 7 m. 29, în timp ce Palamiotis a reuşit să sară la triplu 14 m. 66.

*

Pe de altă parte discobolul Floros, în net progres, a aruncat 45 m. 23, cea mai bună performanţă a sa.

Echipa Venusului pentru ştafeta 4x100 m.

Atletele germane au învins pe cele polone

Ştafeta poloneză a stabilit un nou record mondial

VARŞOVIA, 15. — La Bydgoszcz s'a disputat ieri matchul internaţional de atletism între echipele feminine ale Germaniei şi Poloniei.

Germania a învins cu 59 puncte la 40.

In proba de ştafetă 60-80-100-200 m., ştafeta poloneză a stabilit un nou record mondial cu timpul 53.6 secunde

Motociclism

Campionatul Europei
rămâne încă o competiţiune deschisă

In primul său an de existenţă, campionatul Europei instituit de F. I. C. M. şi a cărui soartă este hotărâtă de rezultatele obţinute în principalele „Mari Premii", suscită un interes deosebit şi continuă să rămână deschis.

In momentul de faţă au mai rămas să se dispute două probe: la sfârşitul lunei aceasteia „Marele Premiu Ulster" şi în Septembrie „Marele Premiu al Italiei".

Cu toate acestea, cu excepţia situaţiei din categoria de 250 cmc.., nicunul din candidaţi nu se poate considera drept câştigător al titlului.

In categoria de 250 cmc., germanii Kluge şi Petruschke nu au încetat să adune punctele atribuite pentru primul şi cel de al doilea loc, astfel că titlul nu poate scăpa unuia din ei. Desigur că şansele sunt de partea lui Kluge care are un avantaj de 11 puncte asupra colegului său de „grajd", care la rându-i întrece cu 12 puncte pe Gablenz, al treilea om al formaţiei.

La categoria 350 cmc., faptul cel mai senzaţional a fost prilejuit de ascendenţa englezului White şi a germanului Wuensche, cari s'au apropiat atât de mult de leader-ul Mellors, încât spre a-şi asigura victoria, acesta din urmă nu trebue să piardă nimic în ultimile probe ce au mai rămas de disputat.

Cea mai mare incertitudine există însă în categoria de 500 cmc. şi aceasta datorită formidabilei reveniri a germanului Meier care se găseşte împreună cu englezul Frith la numai 2 puncte de leader-ul clasamentului.

Incă două victorii ca cele repurtate în „Marele Premiu al Germaniei" şi „Marele Premiu al Europei" şi titlul va reveni lui Meier.

CLASAMENTUL

In momentul de faţă, clasamentul competiţiunei europene are următoarea înfăţişare:

250 cmc. — 1. Kluge (Germania), D. K. W., 36 puncte; 2. Kluge (Germania), D. K. W., 25 puncte; 3. Gablenz (Germania), D. K. W., 13 puncte; 4. Kohling (Germania), D. K. W., 6 puncte; 5. Singer Wood (Anglia), Excelsior, 5 puncte.

350 cmc. — 1. Mellors (Anglia), Velocette, 22 puncte; 2. White (Anglia), Norton, 15 puncte; 3. Wuensche (Germania), D. K. W., 12 puncte; 4. Frith (Anglia), Norton, 9 puncte; 5. Loyer (Franţa), Velocette, 7 puncte; 6. Stanley Woods (Irlanda), Velocette, 6 puncte; 7. Braccini (Franţa), Monet Goyon; van Gent (Olanda), Velocette şi Winkler (Germania), D. K. W., câte 5 puncte.

500 cmc. — 1. Daniell (Anglia), Norton, 20 puncte; 2. Frith (Anglia), Morton şi Meier (Germania), B. M. W., câte 18 puncte; 4. Cordey (Elveţia), Norton, 8 puncte; 5. West (Anglia), B. M. W., 6 puncte; 6. Stanley Woods (Irlanda), Velocette; Cora (Franţa), Sarolea şi van Hamersweld (Olanda), B. M. W., câte 5 puncte.

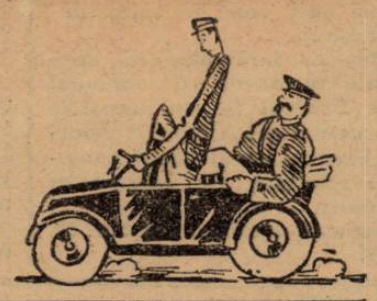

Maşina populară germană

La Marele Premiu motociclist al Europei, care a avut loc la Hohentsein, în Saxonia, „fuehrer-ul" sportului german motorizat, Hühnlein, conduce cu maşina „populară" într'un tur de onoare, pe câştigătorii clasei 250 cmc., Kluge şi Petruschke.

Se ştie că maşina „populară", KdF, care va fi scoasă începând din 1939, la un preţ corespunzător la circa 40.000 lei, circulă actualmente în vreo 30 exemplare de probă.

Fabricarea acestei maşini întârzie pentrucă germanii vor să înceapă numai când întregul complex va fi perfect pus la punct, aşa cum meticulozitatea lor o cere.

Ei socotesc că această maşină va găsi numai în interiorul ţării 6—7 milioane de cumpărători.

De aceea vor să pună la serii anuale de un milion jumătate, de maşini, ceeace ar face ca să fie cele mai mari uzine din lume.

Deatfel numai fabricaţia în serie mare explică preţul de vânzare, pentrucă maşina este departe de a fi o jucărie.

24 cai putere, caroserie spaţioasă pentru cinci persoane, peste 100 km. pe oră viteză pentru autostrade fac din „KdF" o maşină matură.

Construcţia uzinei, a oraşului pentru cei 60.000 lucrători, a mijloacelor de transport pentru materii prime, pun probleme „Kolossal"-e. Finanţarea şi mai cu seamă sistemul de vânzare în rate mici săptămânale sunt deja rezolvate cu mijloace interne.

Kluge şi Petruschka, în maşina populară condusă de Hühnlein

BOX

Mâine la New-York, Armstrong atacă al treilea titlu mondial
Negrul are toate şansele să şi-l adjudece

După cum am anunţat la timp, matchul dintre Henry Armstrong şi Lou Ambers, pentru titlurile mondiale la categoriile semi-mijlocie şi uşoară — primul deţinut de cel dintâi şi secundul proprietatea ultimului — fixat pentru data de 10 August, a fost amânat din cauza timpului nefavorabil.

Matchul urma să se dispute în cadrul unei reuniuni organizată în aer liber, dar întrunirea fiind împiedicată de ploaie, ea a fost amânată pentru mâine seară când se va ţine în arena închisă Madison Square Garden.

Deţinător al titlurilor mondiale la categoriile până şi semi-mijlocie, Henry Armstrong, un autentic fenomen pugilistic al timpurilor noastre, are toate şansele să-şi apropie un al treilea titlu.

In matchul cu Lazek, Santa di Leo şi-a fracturat un deget

Conform celor publicate de noi la timp, austro-germanul Heniz Lazek şi-a conservat titlul de campion al Europei la categoria grea, întrecând la puncte, într'un match disputat la Viena, pe italianul Santa di Leo.

Acesta din urmă a fost urmărit de ghinion şi se pare că fără accidentul suferit în cursul reprizei a patra, el ar fi putut să-şi apropie decizia.

Santa di Leo şi-a asigurat, în primele trei reprize, un avantaj net dar, la începutul celei de a patra, şi-a fracturat un deget al mâinii drepte. Cu toate acestea, făcând dovada unui rar curaj, el a boxat până la limita celor 15 reprize.

Lazek nu a strălucit şi el poate să se considere fericit că şi-a conservat titlul.

Ben Foord-Jansen

Organizatorul londonez Sydney Hulls a angajat un match între Ben Foord şi George Jansen.

Intâlnirea comptează drept eliminatorie a campionatului imperiului Britanic şi ea va avea loc în prima săptămână a lunei viitoare.

Campionatul semi-mijlociu al Europei

Matchul de campionat european la categoria semi-mijlocie dintre deţinătorul Felix Wouters şi pretendentul Gustav Eder, se va disputa în arena Sport palast din Berlin, în ziua de 26 August, nu la 25, cum se anunţase mai de mult.

Matchul
Tommy Farr-Strickland a fost angajat

Tommy Farr, fostul candidat la titlul mondial al tuturor categoriilor, a semnat un contract spre a întâlni pe Maurice Strickland pentru titlul imperiului Britanic la toate categoriile.

Matchul este probabil să se ţină în ziua de 1 Septembrie.

Contractele matchului
Kane-Jurich au fost semnate

Promotorul englez Best a anunţat că, contractele matchului dintre Peter Kane şi americanul Jurich au fost semnate.

British Board Box of Control recunoscând pe Jimmy Jurich drept campion mondial la categoria muscă, titlul acestuia va fi pus în joc.

Matchul de campionat se va ţine în ziua de 22 Septembrie la Liverpool, dar Comisia de box a statului New York care a declarat titlul vacant, nu va recunoaşte în învingătorul întâlnirei pe camponul mondial la categoria respectivă.

La 21 August se va desfăşura

A treia reuniune cu intrări gratuite
organizată de gruparea „Central"

Gruparea „Central" organizează Duminică 21 August crt., ora 8 seara a treia reuniune în aer liber, cu intrări gratuite în grădina din calea Griviţei No. 166.

Programul, în întregime făcut cu matchuri amatoare, are următoarea alcătuire:

D. Dumitrescu (C.)—Costel Gheorghiu (C).

D. Zamfirescu (C.) — M. Mădureanu (J. C.)

V. Băcanu (J.C.) — Gh. Corcodel (A.C.T.)

D. Voiculescu (C.)—Gh. Sima (Turda).

Puiu Obăgilă (C.)—V. Vasilescu (J.C.)

Ulpiu Traian (C.)—N. Angelescu (J.C.)

Alex. Nistor (C.)—Petre Ionescu (Turda).

John Henry Lewis a chemat în judecată comisia statului New-York

Fostul campion mondial la categoria semi-grea, negrul John Henry Lewis, căruia i s'a retras titlul fără motive serioase, a hotărît să-şi caute dreptatea în faţa instanţelor judecătoreşti.

In consecinţă el a chemat comisia statului New-York, în faţa tribunalului cerându-i daune interese pentru prejudiciile cauzate de nerecunoaşterea validităţii titlului său.

Lynch - K. O. Morgan

Fostul campion mondial la categoria muscă, englezul Benny Lynch a semnat un contract în baza căruia se va întâlni la Glasgov, în ziua de 28 Septembrie, cu americanul K. O. Morgan.

Un element de nădejde

CONSTANTIN DAVID

Născut pe o zi viforoasă, ursitoarele i-au destinat o viaţă... bătăioasă. Orfan dela naştere, a fost alăptat de ţigănci. Dela şcoala industrială, la cinema Terra. Cum a prins o vulpe vie. Filmele lui Harry Piel şi o păţanie dela Arenele Romane l-au determinat să înceapă boxul. Primul match, prima victorie. Liza din str. Fluerului şi Marga din mahalaua Cotrocenilor. Băiat de treabă.

In superstiţia poporului, ursitorile au loc de frunte. Nu se naşte un copil fără ca aceste femei gârbovite de mile de ani ce poartă în cocoaşa lor să nu ţină un consiliu şi să hotărască asupra viitorului lui.

Viaţa şi cariera copilului depind şi de dispoziţia în care sunt aceste ursitori în momentul naşterii lui: dacă „doamnele" au chefuit seara şi au mâncat regeşte căzându-le greu la stomac „mititeii" şi musacaua, apoi atunci sigur că plodul ce orăcăie lângă mamă-sa, va avea parte în viaţa lui numai de... fasole sleită, ursitorile mahmure gândindu-se în timpul solemnei şedinţe la nenorocirile ce pot fi cauzate aparatului digestiv de prea multă carne tocată devorată înainte de culcare...

Dar să las acum savantlâcurile higienei în raport cu mitul popular şi să trec la subiectul articolului de faţă: viaţa lui Constantin David, unul din cei mai buni boxeuri amatori.

S'a născut pe o zi viforoasă pe Bărăgan, în satul Ianca de lângă Brăila.

Se vede treaba că ursitorile în ajunul naşterii lui, jucaseră o partidă de pocker şi de ! ca femeile bătrâne, una din ele uitase intenţionat să pună miza, astfel că din discuţii s'au... încăierat !

Svonul naşterii lui David le-a sosit tocmai când îşi culegeau de pe jos părul smuls de ghiare şi-şi puneau pâine prăjită cu vin negru pe vânătaele ochilor. Astfel că la întrebarea destinului ce să devină băiatul, au răspuns în cor :

Să fie Costică, un bătăuş mare !

HRANIT DE ŢIGANCI

Mama lui David, lelea Dumitra, a murit la naşterea lui, astfel că el nu a cunoscut-o niciodată.

Nu ştie ce e iubirea de mamă şi tatăl lui, om necăjit cu nevoile vieţii şi toată ziua pe drumuri, l-a lăsat pe seama femeilor din sat.

A fost hrănit cum s'a putut, cu ceapă, cu mămăligă, şi când treceau pe drumul satului câte un cârd de ţigani cu şatrele în căruţă, mătuşa lui David, ochea pe câte una care avea vre-un dănciuc în braţe şi o striga să intre în curte:

— Lele, dă-i şi copilului ăsta, o ţâră de lapte să sugă, că i-a murit măsa şi săracul de el, e flămând !

Astfel a crescut David, cu lapte supt dela ţigănci şi cu mămăliga mestecată de altul în gură...

Copilăria lui, izgonit dela uşi străine şi când mâncat, când nemâncat, a avut o mare influenţă asupra caracterului său.

Este omul cu un suflet foarte bun, dar iute la mânie când crede că cineva îşi bate joc de el...

UN ŞCOLAR... IMPIELIŢAT

David a urmat în timpul uceniciei lui de meşteşugar în fier, şcoala industrială, dar fire neastâmpărată, cât stătea în bancă să asculte explicaţia profesorului despre cine ştie ce materie interesantă, el proptea mulţumită serviciilor unei minuscule oglinjoare, o rază de soare drept în ochii profesorului.

A fost dat afară şi de aci regulat pleca direct la cinema „Terra" să vadă aventurile lui Harry Piel.

LA VANATOARE DE VULPI CU PIETRE !

Copil de 14 ani, se ducea deseori la Ianca, în satul lui natal, unde mirosul acela de stuf de baltă, îl atrăgea din aerul închis al atelierelor cu miros de catran de osii sau cu bolborosit de fier roşu cănit în hârdăul cu apă.

Aici la umbra unei saici sau pe fundul unei lotci, adormea şi... dormea dus... ca să-şi scoată „pârleala" nopţilor pierdute prin cinematografe sau prin îngustele cotloane de străzi de pe cine ştie ce înfundătură de mahala.

După ce se sătura de somn, pleca la vânat în pădurea din marginea satului.

Avea o rablă de puşcă moştenită dela bunică-su odată cu patima de vânător, trecută din tată 'n fiu până la el.

Cartuşele şi le confecţiona el şi înarmat cu mai multe capse în buzunar, pleca în pădure.

Odată a trecut printr'o apă şi a uitat că în buzunar avea asemenea capse care umede nu au mai făcut nici o... ceapă degerată.

Ca dracu !... tocmai atunci a zărit prin bălării coada stufoasă şi roşcată a unei vulpi şirete.

Repede puşca la ochi, dar bravul vânător nu a auzit decât ţăcănitul mecanic al căderii... cocoşului !

Vulpea a... rupt-o din loc şi s'a ascuns în desişul bălăriilor.

Costică a aruncat puşca şi a pus mâna pe... pietre şi zvârlil... după ea.

Bun ţintaş, că în sat jucase şi la oină la... bătae !, a izbit în plin drept în capul vulpei şi a ameţit-o, apoi cu o agilitate de maimuţă, s'a aruncat peste ea şi astfel a prins-o... vie !

A vândut-o unui „boer" pe 60 lei şi o şapcă... de voiaj !

Aceasta nu a fost singura dată când David a avut şanse la vânat.

Regulat, pe timpul iernei, el se înapoia cu o bogată pradă de iepuri... graşi !

Odată, în timpul verii, când vânatul la iepuri era oprit, a plecat cu tată-su, nea Radu, la vânat în pădure.

Tatăl lui a dat de un buture de mure şi a început să ciugulească fructele negre şi ademenitoare.

Costică s'a enervat de atâta nepăsare din partea părintelui său şi l-a apostrofat :

— Bine mă taică, în loc să fii atent la iepuri, mănânci mure ? Ce crezi că mâine vom face ciorbă de mure sau de cap de... iepure ?!

PRIMUL CONTACT CU BOXUL

Influenţa cinematografelor a fost hotărîtoare pentru David în ceeace priveşte sportul în care el a depus o pozitivă activitate.

Filmele cu „Aventurile lui Harry Piel" sau bătăile pe care artistul neamţ de cinema le făcea... pe pânză, l-au hotărît să facă şi el box.

Vai ce păţeau bieţii lui tovarăşi de atelier după ce David viziona un film cu... mardeală !

O „AVENTURA" HOTARITOARE

La „Arenele Romane" se desfăşura, într'o vară, o reuniune internaţională de box.

David, cum nu putea să-şi permită luxul să cumpere un bilet de galerie, şi-a adus aminte că e bun căţărător şi s'a avântat într'unul din înalţii plopi ce înconjoară arena.

De acolo, a văzut ca dela... fotoliu de ring.

Şi nu era să fie deranjat de nimeni, de oarece prezenţa lui în desişul frunzelor trecea complect neobservată dacă — fire impulsivă şi cinstită — nu ar fi fost enervat de o decizie nedreaptă şi a pornit să strige puternic cu o voce de Tarzan : Huooo arbitru !, Huoo Juriu, la oase !...

A fost observat, spre nenorocul lui şi... doi jandarmi au venit în... trap, la rădăcina pomului „invitându-l" să coboare !

David a... coborît cam fără voia lui şi înşelând buna credinţă a ostaşilor, a sărit în lături şi de acolo printr'un gard de sârmă ghimpată, a ajuns cam... deteriorat şi cu pantalonii numai pe jumătate, tocmai la debarcaderul de pe lacul din Parcul Carol...

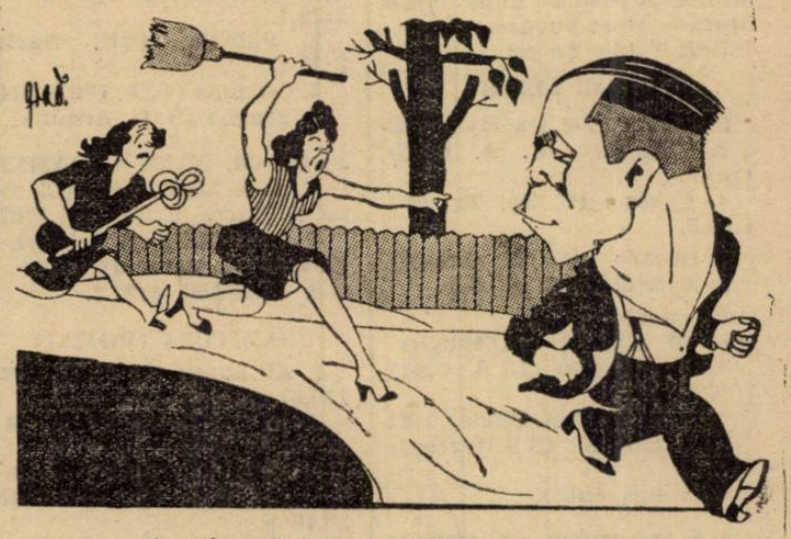

....astea ţi-au fost intenţiile? Huoooo... Hapleo!!

Supărat de paguba suferită, a exclamat :

La dracu ! ce eu nu pot să dau cu pumnii ?... şi astfel David s'a hotărît să se facă boxeur.

IN SALA LA CHIRILA DAN

S'a dus timid la Tir unde Chirilă Dan, cu ochiul lui de bun cunoscător l-a primit şi l-a pus la un antrenament serios.

Primul match l-a făcut la Strandul Kiseleff şi l-a atins zdravăn pe Alexandru Sache, câştigând astfel detasat la puncte.

Tot prin Chirilă Dan a obţinu şi o slujbă la Szultzer Freres, dar fire nestatornică, a hoinărit din sală 'n sală şi din meserie 'n meserie !

TRAMVAIST ŞI... SUPRAVEGHETOR LA HALELE DIN PLOEŞTI

A trecut în antrenament la sala C. F. R. şi a obţinut o slujbă la Atelierele S. T. B., dar nemulţumit, a plecat apoi la Ploeşti unde conducătorii clubului Prahova l-au angajat, ca ajutor de maestru la sala lor, dându-i şi o slujbă de supraveghetor la halele din oraş.

Dar par'că era un făcut: David nu stătea mai mult de 15-20 zile în nici-o slujbă sau sală de box.

LA GLORIA C. F. R. DIN GALAŢI

Astăzi Costică David pare că s'a aşezat temeinic şi că şi-a găsit scaun pentru... cap !

A dat de un om cumsecade, d. inginer Ibrăileanu, şi s'a stabilit la Galaţi, unde s'a pus temeinic pe lucru şi muncă.

El activează cu mult succes la sala de box a Gloriei C. F. R. şi munceşte cu râvnă în atelierele C. F. R., fiind iubit atât de maeştrii lui, cât şi de colegii de ciocan şi muncă.

CHESTIA CU... LOGODNICELE !

După cum un film de cinema fie el sentimental, comedie, dramă sau poliţist, nu dă satisfacţie spectatorului dacă nu se termină cu... căsătorie şi... pirostrii, tot aşa şi eu, scriitorul acestor rânduri, găsesc că reportajul este necomplect dacă nu voi vorbi de logodnele lui David, cu toate că, de către eroul nostru mi-a fost interzis acest subiect cu vorba neamţului: „streng verboten" !

David, imediat după ce a terminat armata, s'a gândit la un... trai mai bun şi a început să facă pe „sentimentalul" !

Cum cunoştea o fată şi o epata cu dansul, (Costică, fiind un excelent dansator), imediat căută să-i cunoască şi părinţii.

Apoi urmau propuneri concrete de căsătorie şi inevitabilele invitaţii la masă, invitaţii ce se prelungeau între 2—3 luni.

Când simţea că gluma nu mai prinde făcea pe... omul invizibil.

Dar niciodată nu a abuzat de acest lucru, decât dintr'un motiv pur egoist şi... gastronomic : ca să trăiască mai bine şi cu o mâncărică bună !

Aşa a cunoscut-o pe Liza din uliţa Fluerului ; pe Marga din mahalaua Cotrocenilor şi când Bucureştiul a devenit mic, a făcut excursii sentimentale şi în... suburbane.

Nu mai spun că am fost şi la o „vedere" cu Costică, într'o comună din împrejurimile Capitalei... mai acum 4—5 luni.

In prezent cunoaşte alte fete prin Galaţi, dar... mi-e frică să vorbesc că... David loveşte tare cu stânga !

Aşa cum este el, David e un băiat cinstit, care îşi adoră părintele, mai mult ca pe el însuşi şi este, ca sportiv, un element de bază pentru boxul românesc, pe el şi pe încă doi-trei de valoarea lui, boxul românesc şi-a clădit prestigiul în streinătate...

I. S.

...puse mâna pe o piatră şi făcu vulpea K.O.!!

Citiţi

UNIVERSUL LITERAR

Campionatele naţionale de nataţie dela Sibiu

Viforul Dacia a câştigat derbyul naţional de polo pe apă!

Sibiu, 15 (prin telefon). — Campionatele naţionale de nataţie au luat sfârşit azi.

Concursurile s'au terminat toate cu victoriile favoriţilor.

La polo pe apă derby-ul campionatului naţional dintre Viforul Dacia şi C. Sp. Tg. Mureş, a revenit după mare luptă echipei bucureştene.

Rezultatele de eri :

100 M. LIBER

1. Pülökk (Vif. Dacia) 1:05,2
2. Csizmas (C. A. Cluj) 1:07,8.
3. Békés (C. Sp. Tg. M.) 1:07,9.
4. Stubbe (S. G. Armin)
5. Oravetz, (C. A. A.).

(5 concurenţi).

400 M. LIBER (DOAMNE)

1. A. Bereczki (C. A. Cluj) 7:26,3.
2. M. Ballo (Vif. Dacia) 7:32
3. E. Tămaşu (S.S.Mureşul) 7:59.

(5 concurente).

200 M. PIEPT (DOMNI)

1. Aranyossi (C. Sp. Tg. M.) 3:03,8.
2. Hertz (S. G. Armin) 3:10,2.
3. Lukas (S. G. Armin) 3:10,4.

(5 concurenţi).

100 M. PIEPT (DOAMNE)

Seria I

1. E. Preybal (S. G. Armin) 1:39,8.
2. Cl. Kova (S. S. Mureşul) 1:42.
3. B. Perlaki (C. Sp. Tg. M.) 1:42,1.
4. S. Selényi (C. A. Cluj).

Seria II

1. E. Czitrom (Macabi Tg. M.) 1:48.
2. K. Lengyel (Vif. Dacia) 1:49.
3. A. Bucur (S. S. Mureşul) 1:50.

DUPA AMIAZA

200 M. LIBER

1. Kelemen (C. Sp. Tg. M.) 2:29,4.
2. Pülökk, (Vif. Dacia) 2:33,2.
3. Csizmas (C. A. Cluj) 2:46.
4. Stubbe (S. G. Armin).

3×100 M. MIXT (DOAMNE)

1. S. S. MUREŞUL (Cl. Cova, A. Bucur, E. Tămas) 5:07,2
2. C. A. CLUJ (S. Selényi, E. Kovacs, A. Berecki) 5:26.
3. MACABI 5:27,2.

SARITURI (DOMNI)

1. Al. Lascu (C. F. R.-Buc.) 119,67 p.
2. Dorfenstein (S. G. Armin) 90,29 p.
3. Jekel (S. G. Armin) 89,84 p.
4. Gh. Adam (S. G. Armin) 85,76 p.

SARITURI (DOAMNE)

1. Livia Chisan (S. G. Armin) 48,84.

POLO PE APA

C. A. CLUJ—FERAR 5:8 (2:0)

Clujenii au învins uşor prin punctele marcate de Bundialec (2), Csizmas, Szilagyi şi Iordache.

A condus d. Theo Krantz (Bucureşti).

S. G. ARMIN—METROPOLA (Buc.) 3:0 (1:0)

Match amical, care cu puţin înainte de sfârşit, a fost întrerupt. Unul dintre jucătorii bucureştenilor (Balo) s'a ciocnit cu Hertz, fiind rănit. Metropola neavând rezervă, s'a retras.

Au marcat Hertz (2) şi Horedt.

UNIVERSITATEA—C. A. CLUJ 2:2 (1:0)

Matchul dintre cele două echipe clujene s'a terminat la egalitate. Rezultatul oglindeşte fidel raportul de forţe.

Punctele se datoresc lui Orosz, Vintilă Slăvescu (U.), Bundialec şi Csizmas (C.A.O.)

A arbitrat d. Catina (Bucureşti).

VIFORUL DACIA—C. SP. TG. MUREŞ 2:1 (1:0)

Cel mai important match al turneului naţional de polo pe apă a stârnit un interes explicabil.

Echipele au prezentat următoarele formaţiuni :

VIFORUL DACIA : Pülökk, Mitoşeriu, Barna, Slăvescu, Levita, Szabo, Fischer.

C. SP. TG. MUREŞ : Chielf, Mészöly, Schwarz, Daroczi, Vancea, Kelemen, Aranyossi.

Dat fiind importanţa matchului, jocul a fost lipsit de faze spectaculoase. Echipele au jucat destul de nervos iar duritătile au abundat.

Scorul a fost deschis de Szabo, şi cu acest rezultat s'a terminat prima repriză.

După pauză Fischer şi Aranyossi au mai marcat câte un goal, stabilind rezultatul final.

Cel mai bun jucător din „14" a fost antrenorul bucureştenilor, Szabo.

S'au mai remarcat Slăvescu, Pülökk dela Vif. Dacia, iar dela mureşeni Mészöly — şi în brutalităţi ! — Daroczi şi Kelemen.

A condus excelent d. Radu Grigore (Bucureşti).

Turneul de polo pe apă continuă azi.

In cadrul turneului de consolare vor juca C.A.C., Universitatea şi Ferar-Oradea iar pentru campionatul naţional S. G. Armin va juca cu Viforul Dacia (dimineaţa) şi cu C. Sp. Tg. Mureş (după amiază).

Turneul de polo pe apă va fi încheiat cu tradiţionala întâlnire dintre reprezentativele Munteniei şi Ardealului.

Hamburger l-a învins pe Tănăsescu în Anglia

LONDRA, 15. — Sferturile de finală ale turneului internaţional de tennis dela Buxton au furnizat un rezultat neaşteptat.

Campionul României Constantin Tănăsescu a fost învins de compatriotul său Al. Hamburger. Matchul a fost extrem de disputat şi a durat aproape două ore.

Invingătorul mai acomodat cu terenul gazonat, a meritat pe deplin victoria.

Numai acestei victorii, Hamburger s'a calificat pentru semifinală.

In cadrul aceluiaş turneu, al treilea jucător român Marin Bădin, a fost învins, tot în sferturi de finală de F. H. D. Wilde.

La dublu, Hamburger făcând echipă cu Tănăsescu a învins uşor de perechea Harman-Archer.

REZULTATELE :

SIMPLU DOMNI, sferturi de finală : **F. H. Wilde b. M BĂDIN 7:5, 6:2. C. M. Jones b. A. D. Russel 5:7, 6:4, 6:3; AL. HAMBURGER b. CONST. TĂNASESCU 8:6, 3:6, 7:5.**

DUBLU DOMNI, turul II : **Hamburger, Tănăsescu b. R. P. Haiman, J. N. Archer 6:3, 6:2.**

DUBLU MIXT, turul II : **W. M. Lincoln, Hamburger b. B. Roadway, Daniel 9:7, 6:2.**

CONST. TANASESCU

Toma Aurel şi Gheorghe Covaci au făcut exhibiţii publice

Cu ocazia vizitei MM. LL. Regele şi Regina Angliei în Capitala Franţei, s'au desfăşurat serbări populare pe străzile principale ale oraşului.

In Place d'Etoile, s'a construit un ring pe care s'au disputat numeroase exhibiţii de box între cei mai buni boxeuri aflători la Paris.

Astfel Toma Aurel, campionul Europei la categoria cocoş, a făcut o exhibiţie în 4 reprize cu Ortega, iar Gheorghe Covaci o altă exibiţie cu Lebrige.

ERNST WEISS învins în Anglia

La 12 August a avut loc la Liverpool matchul dintre fostul campion european Ernst Weiss şi Kid Tanner fost campion mondial la categoria cocoş.

Ernst Weiss a primit o formidabilă stângă în prima repriză şi germanul a căzut la pământ iar în repriza 6-a Kid Tanner a fost pus în dificultate.

Ernst Weiss a fost declarat învins la puncte.

Cupa Davis

Şansele Australiei periclitate

Japonia a egalat situaţia

Matchul de tennis dintre Australia şi Japonia, care se dispută la Montreal (Canada) în cadrul finalei zonei americane a Cupei Davis, a luat o turnură neaşteptată.

Dupăce, după primele două zile Australia luase o conducere de 2:1, (Quist-Bromwich au învins perechea japoneză Yamagishi-Nekano cu 6:2, 6:4, 6:3), eri Nakano a dispus surprinzător de Bromwich, care a abandonat cel de al cincilea set la situaţia... 12 : 12, fiind complect epuizat.

In urma acestei victorii, japonezii au egalat situaţia (2 : 2), astfel că şansele Australiei—care pornise ca mare favorită a întâlnirei—sunt periclitate. Intr'adevăr matchul de azi, — în care se întâlnesc cei mai buni jucători ai ţărilor combatante — se anunţă deschis.

Deşi Quist este incontestabil superior lui Yamagashi, s'ar putea întâmpla ca japonezul să reediteze isprava de eri a compatriotului său şi să asigure Japoniei, calificarea în finala inter-zone.

Rezultatul de eri: NAKANO (Jap.) b. BROOMWICH 6:1, 1:6, 6:4, 3:6, 12:12 w. o.!

Polonia a învins Jugoslavia

cu 6-0, în cadrul Cupei Europei Centrale de tennis

VARŞOVIA, 15.—Matchul de tennis Iugoslavia-Polonia, disputat aci în cadrul Cupei Europei Centrale, a fost câştigat de Polonia cu 6 : 0.

Ultimele rezultate :

Spychala-Kovacs 6:2, 6:3 10:8.

Tloczynsky-Mitici 6:2, 6:3, 6:0

Termenul a expirat eri şi

C.A.O. şi Universitatea n'au confirmat participarea în divizia naţională B

Cum a fost alcătuit programul diviziei secunde Comisia campionatului naţional ţine astăzi şedinţă

După cum am anunţat, astă seară se întruneşte comisia campionatului naţional pentru a lua act de confirmările sosite în legătură cu participarea în divizia B şi pentru a ratifica programul acestei competiţiuni.

ŞI ASTAZI SE MAI PRIMESC CONFIRMARI

Tremenul de confirmare a expirat eri, dată până la care au confirmat — cu excepţia C.A.O.-ului şi a Universităţii — toate echipele inclusiv supleantele.

Ultima confirmare a sosit aseară şi aparţine clubului Unirea Tricolor.

Deşi termenul a expirat, totuşi secretariatul general al F.R.F.A.-ului mai aşteaptă şi astăzi, după care va prezenta C.C.N.-ului tabloul confirmărilor de grupări.

CE SE'NTAMPLA CU CAO ŞI UNIVERSITATEA ?

In ce priveşte grupările C. A. O. şi Universitatea, acestea — potrivit unei hotărîri anunţate oficial — dacă nu confirmă urmează să fie eliminate din divizia B.

Cu toate acestea, nu credem că se va recurge la o asemenea măsură.

Dealtfel „U" a făcut cerere de revizuire a cazului Glasser.

CUM A FOST ALCATUIT PROGRAMUL

Am scris că programul diviziei B a fost alcătuit şi că astă seară urmează să fie dat publicităţii.

In legătură cu acest program, suntem informaţi că a fost alcătuit de aşa manieră încât fiecare echipă odată să joace acasă, iar odată să se deplaseze.

La alcătuirea lui s'a ţinut seamă de oraşele unde se joacă şi pentru divizia A şi de cele care au câte doi reprezentanţi în divizia B, pentru a se evita concurenţa.

Editura Societăţii Anonime „Universul", Bucureşti—România

„ASOCIAȚIUNIP SIBIIU

Taxa poștală plătită în numerar conform aprobării dir. g-rale p. t. t. nr. 70.346/938

2 LEI

UNIVERSUL

12 PAGINI
152-1938

Redacția și Administrația : Palatul „UNIVERSUL", str. Brezoianu 23—25. Telefon Centrala : 3.30.10

Redactor responsabil: EUGEN DUMITRESCU

Proprietar: „Universul" S. A.
Adm.-delegat STELIAN POPESCU
Inscris sub No. 167, Trib. Ilfov

Nr. 152. — Anul I — BUCUREȘTI. — Joi 18 August 1938

ABONAMENTE : 1 an Lei 500 · 6 luni Lei 270 · 3 luni Lei 150

TOMA AUREL A FOST PROVOCAT DE BALTHAZAR SANGCHILLI

Spaniolul speră să recucerească titlul mondial

Fostul campion mondial la categoria cocoș, spaniolul Balthazar Sangchilli, de două ori învingător al fenomenalului Al. Brown, vrea să redevină ceea ce a fost până acum câteva luni când a pierdut titlul, trecându-l fostului său învins.

Deși în Octombrie va împlini 27 ani, Sangchilli crede că mai are un cuvânt de spus în categoria din care face parte. Ca atare, el a trimis I. B. U-lui, însoțită de cauțiunea reglementară, o provocare la adresa lui Toma Aurel, campionul Europei la categoria cocoș care, după cum se știe, și-a stabilit reședința la Paris.

COMITETUL DE URGENȚA INTRA IN FUNCȚIUNE

Primind provocarea lui Balthazar Sangchilli, secretariatul general al I.B.U-ului a înaintat-o în copie, însoțită de câte un palmares al fostului campion mondial, fiecărui membru al comitetului de urgență al forului internațional, care urmează să se pronunțe.

D. av. Alexandru Cantuniari, președintele F. R. Boxului și reprezentantul României în comitetul de urgență al I.B.U-ului, primind

TOMA AUREL

eri adresa forului internațional referitoare la provocarea lui Balthazar Sangchilli, a răspuns imediat, pronunțându-se pentru acceptarea ei.

TRECUTUL LUI SANGCHILLI

Născut la 15 Octombrie 1911 la Valencia, Balthazar Sangchili a devenit profesionist al pumnului, în 1929. După ce s'a afirmat printr'o serie de frăgăduitoare victorii, în 1933 a cucerit titlul de campion național al țării sale, învingând pe Carlos Flix, cunoscut la noi din ziua când cedând la puncte lui Lucian Popescu, i-a trecut acestuia, titlul de campion al Europei.

Doi ani mai târziu, după ce învinsese pe Al. Brown într'un match neoficial, l-a reîntâlnit pentru titlu și, câștigând la puncte, Sangchili a devenit, în 1935, campion mondial la categoria cocoș.

A plecat apoi în America unde a repurtat frumoase succese pentruca, revenind în Europa, să piardă titlul mondial în fața aceluiaș Brown pe care îl învinsese, cu 3 ani înainte, în două rânduri.

PROVOCAREA VA FI ACCEPTATA

Date fiind statele de serviciu pe cari le prezintă Balthazar Sangchili, este sigur că provocarea lui va fi acceptată.

Deși mulți cunoscători cred că spanioiul nu mai poate fi considerat drept boxeur de prima clasă internațională, noi găsim ca valoarea lui Sangchili nu trebue ignorată și conchidem spunând că Toma Aurel nu va avea o sarcină ușoară în fața viitorului său adversar.

DREYFUS în cursa da 12 ore dela Montlhery

Pe circuitul „rutier" al autodromului Montlhery (Paris) se va disputa în ziua de 11 Septembrie o alergare automobilistă de viteză care va dura 12 ore.

Renunțând să participe la „Marele Premiu al Italiei", excelentul pilot francez René Dreyfus și-a înaintat adeziunea pentru cursa dela Paris.

El va pilota un Delahaye de 12 cilindri.

Va mai participa la această cursă și francezul Jean Trevoux care a făcut echipej cu compatriotul nostru Ion Zamfirescu, în ultimul „Rallye Monte Carlo".

Australia, învingând Japonia cu 3-2, s'a calificat în finala inter-zone a Cupei Davis

MONTREAL, 16. — In cadrul matchului de tennis între Australia și Japonia, Quist (Australia) a dispus de Yamagishi (Japonia).

Australia, învingând Japonia cu 3 : 2, s'a calificat pentru finala interzone cu Germania, care începe Vineri la Boston.

CHESTIA ZILEI

In primul tur al campionatului național Ripensia a învins F. C. Rapid cu 2—0.

IDILA....!

Pentru 11 Septembrie

A fost amânată prima etapă a Cupei României

Nu știm — oare cine știe ? — cărui prilej se datorește decadența competiției Cupei României de anul acesta.

De unde anii trecuți se înscriau echipe multe, anul acesta nu s'au putut totaliza până acum nici... 80 înscrieri.

Din această cauză, începerea Cupei României care fusese fixată inițial pentru 28 August a fost amânată.

Primul tur al acestei competiții va avea loc anul acesta la 11 Septembrie.

Hamburger învins în semifinală la Buxton (Anglia)

Londra, 16. — Turneul de tennis al regiunei Derbyshire, care se desfășoară la Buxton, a ajuns în fazele finale.

Din cauza ploii nu s'au disputat decât semifinalele de simplu domni și doamne și un match de dublu mixt.

Semifinalele de simplu au adus două matchuri complect diferite.

In timp ce Deloford a dispus ușor de Wilde, Jones a muncit din greu pentru a putea învinge pe românul Hamburger.

(Jones a fost învins de Caralulis și Schmidt, cu ocazia matchului de „Davis Cup" Anglia-România (3:2) N. R.).

Hamburger de altfel se pare că a avut o zi proastă, întrucât a fost învins și la dublu mixt.

Rezultatele :

SIMPLU DOMNI, SEMIFINALE : M. D. Deloford b. F. H. D. Wilde 6:1, 6:4 ; C. M. Jones b. A. M. HAMBURGER 5:7, 6:3, 6:3.

DUBLU MIXT, TURUL III: N. B. Brown, Deloford b. W. M. Lincoln, AL. HAMBURGER 6:2, 6:4.

WIDENMEYER a murit

In cursul „Marelui Premiu al Europei" disputat pe circuitul situat în apropierea orașului Chemnitz, alergătorul german Wideneyer, un amator cu frăgăduitoare posibilități, a căzut victimă unui accident.

Transportat la spital, Widenmeyer a sucombat după șase zile de groaznice chinuri.

Concurenții în „Marele Premiu al Elveției"

Lotul automobiliștilor cari vor concura Duminică în „Marele Premiu al Elveției" este cum nu se poate mai select.

El cuprinde printre alții pe: Rudolf Caracciola, von Brauchitsch, Lang, Seaman, Nuvolari, Stuck, Kantz, Mueler, Hasse, Bigalke, Comotti, Farina și Wimille.

PLECARE...

de EMIL IENCEC

Pe coline și muncele, priveliștea e încântătoare

Căldura te-a prins ostatec între zidurile uriașelor case-bloc, sufocându-te, muindu-ți gulerul și forțându-te la un surogat de baie, indezirabilă și enervantă. Oameni topiți, fleșcăiți de căldură, te întâmpină la tot pasul cu mutra lor de martiri, de desnădăjduiți, neputând face altceva decât, — holbând ochii de ființe cu sufletul la gură, — să-ți adreseze un invariabil „uffff"...

O exclamație care închide în ea chinuri acute și disperare dusă la revoltă. „Uffff"...

Un singur gând îți năvălește în minte, prinde să stăruie, strigând prin a te obseda : plecarea...

Să n'auzi de terenuri, de dispute, de orice natură ar fi ele, orice nume ar purta oamenii care se „bat".

Să n'auzi de efort fizic, de întrecere, spectacol, reclamă, campioni, organizatori...

De nimic.

Și dacă cineva ți-ar propune asemenea lucruri ai impresia certă să-l vei face k. o., fără să fii pugilist, fără juriu, fără arbitru și fără public spectator și cu riscul de a cădea vlăguit la sfârșitul acestui tur de forță, pe aceste călduri cu justificate țâfne de canicule. Nu ai decât o singură dorință :

Plecarea...

O gară fumurie, un tren, țăcănit de roți, lume precipitată să-și afle locul, — ce-ți mai pasă de loc, bine că pleci, că fugi din iadul metropolei, — eternele batiste fluturate și, și mai eternele sărutări, scenele înlăcrămate, cu efect teatral, ale despărțirilor, oameni care rămân pe peron, alții care pleacă (fericiții) și, fără să ții să cunoști dacă măgăoaiei care te poartă spre alte locuri, îi zice rapid, express sau... mărfar ; simți o plăcere imensă, specifică și mereu nouă.

Plecarea...

Să nu mai îți urue în urechi tramvaele să nu mai aspiri miros de benzină arsă, să nu te mai grăbești că ai întârziat, să nu vezi decât oameni cari, ca și tine, evadați din metropola cu asfalt muiat, sgomot și căldură, gustă, cu nespus nesațiu, plăcerea de a fi în mijlocul naturii, între creste și culmi cu brazi, pe margini de pârâiașe, în văi umbrite, sau pe nisipul mării, trăind senzația infinită a evadării.

Plecare...

Să nu-ți pese de nimic, ci cu un ruck-sack în spate, cu capul descoperit, să colinzi, colcăurile dormind pe unde găsești, mâncând ca un lup, premenindu-ți plămânii cu un aer pe care nu-ți este dat, în păcla orașului, să-l aspiri.

Să existi câteva zile, săptămâni pe an, vagabond, fără o țintă, cheltuind toți banii pe care i-ai luat cu tine și având doar o singură grijă ; să nu pierzi biletul de tren pentru înapoiere.

Lucruri frumoase.

Plecare...

Să pleci. Senzație nouă mereu, deși faptul e vechi stă lumea.

Să te duci, întorcându-te apoi cu alt gust de viață, cu forțe noui pentru sport, cu plăcerea și dorul de mai revedea un spectacol sportiv.

Să pleci.

Unde, — nu interesează.

Numai să pleci.

Chiar dacă ai pleca numai până la Herăstrău sau la Floreasca să te bălăcești, întorcându-se apoi să-ți scrii cotidianele articole.

Dar... să pleci... senzație intensă și infinită...

Plecare...

Sus la deal, cu cai voinici

SPECTACOLE

ELYSE (Plafonul deschis): Reluarea marelui succes „Locotenentul invizibil" (Porucic Kije) și jurnal Paramount.

TRIANON (Sala-Grădină): Reluarea marelui succes „Locotenentul invizibil" (Porucic Kije) și Jurnal Paramount.

FILANTROPIA-KISELEFF: Suprema iubire, Tumultes și Funeraliile M. S. Regina Maria.

ORFEU: Cum vă place și Testamentul cu Stan și Bran.

FRANKLIN (Ateneul Român): In curând redeschiderea cinematografului.

DIANA: Țară fără lege și In ghiarele canibalilor.

DACIA (sală și grădină): Rosalie și Teroare.

ILEANA (sală și grădiină): Tango nocturn și Picadilly Jim.

ODEON: Un băiat timid și O aventură în Spania.

TRIUMF: In zbor spre China, Drapelul galben și Funeraliile M. S. Regina Maria.

SPLENDID: O tragedie n zăpadă și Visuri zdrobite.

GLORIA (grădină și sală): Sing-Sing, Trustul veseliei și Funeraliile M. S. Regina Maria

LUCIFER (Dudești 97): Piratii, Valsul șampaniei și Funeraliile M. S. Regina Maria.

ȘIC: Macul roșu și Drumul spre glorie.

MODEL: Frate contra frate și Crima doctorului Crespi.

AMERICAN (grădină și sală): A doua lună de miere și Cei trei sportivi.

SAVOY: Nitchevo și Prințesa patinajului.

VENUS: Regele din Pecos și Stan și Bran polițiști și Funeraliile M. S. Regina Maria.

VOLGA-DOROBANȚI: Răzbunarea lui Drumond, Ajutor, vin indienii și Funeraliile M. S. Regina Maria.

DIANA: Țară fără legi și In ghiarele canibalilor.

CARMEN (Calea Dudești 169): Scipio Africanul, Păpușa diabolică și Funeraliile M. S. Regina Maria.

LILI: Groază în Shangai, Boccaccio și Trupa de reviste Crețulescu.

NERO (Șerban Vodă): Stăpânul și Confeti.

ATENEUL-TEI: Enigmaticul Mister Moto și Două inimi și un sărut.

FLORIDA (sală și grădină): Stela Dallas și Bury-Micul cavaler.

ASTRA: Un carnet de bal, Cântecul libertății și Trupa Georgescu-Iași.

LIA: Prin foc și sabie și Parnel.

UNIC (grădină și sală): Aventuriera din Triest și Adio Paris-Salut New-York.

BARCELONA (sală și grădină): Califul din Bagdad și Ultimul tren din Madrid.

LOLICA: Un carnet de bal și Misiunea locot. Parry.

Citiți

UNIVERSUL LITERAR

FOOT-BALL

Un drept al jucătorilor de football

de Petre Steinbach

In comitetul federal dela 30 Iulie, președintele federației de football a susținut și-a promovat o ideie frumoasă: posibilitatea intrării gratuite la matchurile de football a copiilor.

Forul suprem al footballului românesc a constituit o comisie specială, care studiază modalitățile în vederea descoperirii soluției celei mai practice.

Inițiativa, luată de conducătorul destinelor footballului nostru, este într'adevăr un document de eră nouă dar reprezintă o măsură incompletă.

E frumos să dai posibilitate copiilor să asiste la matchurile de football, dar este mult mai util ca să poată vedea jocurile mari, jucătorii activi din grupările de football.

Numerosul contingent de copii reprezintă într'adevăr viitorul — dar o posibilitate nesigură — în timp ce jucătorii activi înseamnă instrumentele directe și cele mai importante ale progresului footballului românesc.

Firește însă că, pentru realizarea acestui deziderat, este nevoie și de concursul înțelegător al cluburilor organizatoare.

Unele din ele, este meritat să spunem că acestea sunt Venus și Juventus, au luat-o înaintea unei eventuale hotărîri federale și permit intrarea gratuită la matchuri a jucătorilor echipelor divizionare, cu condiția ca această permisiune să se facă — din motive de organizare — cu cel puțin o zi înainte de disputarea matchului.

Scopul urmărit de rândurile de față este acela de a semnala o stare de lucruri tristă — ca constituind o regretabilă excepție dela această regulă de interes superior.

Am constatat aceasta la recentul match pentru finala campionatului național.

Intrarea oficialilor și a posesorilor de invitații era păzită — în mod destul de discutabil ca civilizație — de un cerber cu constantă și vădită dorință de a-și etala imensa lui autoritate despotică.

Spectacolul era însă mult mai trist decât acest stupid mod de a se impune.

In fața intrării ședeau, cu fețele întunecate, jucători din echipele divizionare, respinși brutal pentru faptul de a nu avea bilete de intrare.

Noi credem că jucătorii care își riscă sănătatea pentru footballul nostru merită cu mult mai mult să vadă un match important decât indivizii, pe cari o vinovată indulgență a cerberului feroviar îi lăsa să intre în mod gratuit, dar mai ales, sfidător.

Și mai cu seamă, încăpățânarea este vinovată, pentrucă tribunele stadionului erau aproape goale.

Toată lumea trebue să fie de acord că este neapărată nevoie ca această chestiune să fie rezolvată cât mai grabnic.

Grupările organizatoare să fie obligate de F.R.F.A. — pentrucă sunt unele cari nu vor sau nu pot înțelege acest imperativ — să emită bilete cu preț redus, cari să dea putință jucătorilor celorlalte grupări să urmărească și să învețe ceva din matchurile importante.

De oarece, ca și copiii, protejații, sau oficialii, același drept de a vedea matchurile în mod gratuit, îl au și jucătorii de football.

Astăzi pe arena S. T. B.

Juniorii Capitalei

vor face primul antrenament în vederea matchului cu selecționata Silistrei

Reprezentativa de juniori a Capitalei va întâlni la 28 August reprezentativa districtului Silistra în cadrul Cupei „V. V. Tillea".

Districtul București a început pregătirile în vederea acestui match.

Astăzi după amiază la ora 17 va avea loc, pe arena S. T. B., primul antrenament la care au fost convocați următorii jucători:

Dela Unirea Tricolor: *Anghelache, Popescu, Tudor, Părălescu, Dumitrescu Ion, Cornel Niculescu și Tudose.*

Dela gruparea Venus: *Burdan, Mărdărescu.*

Dela gruparea S. T. B.: *Seica, Răsoiu, Titi Niculescu.*

Dela gr. Turda: *Ionescu Ștefan.*

Dela gr. Colțea: *Birghilescu.*

Dela gr. Sp. Studențesc: *Nicu Virgil.*

Dela gr. A. S. C. A. M.: *Andrei Balu, Florian, Stoian, Suciu.*

Dela gr. Socec Lafayette: *Sitaru, Antonescu și Stănescu Berbeacă.*

Dela gruparea Ion Dârlău: *Mândreanu, Pandele și Coman.*

Dela gruparea Olympia: *Zane și Andreescu.*

Dela gruparea A. C. S. A.: *Moisescu.*

Dela gruparea Macabi: *Baneș II.*

Dela gruparea Monitorul Oficial:

Jucătorii mai sus citați sunt rugați a se prezenta la orele 17 precis, având asupra lor întreg echipamentul de football afară de tricou.

Kispest

din nou învingător în Polonia

Varșovia, 16. — *La Lwow a avut loc eri a doua întâlnire între Kispest (Ungaria) și Pogon.*

Echipa pestană a învins din nou cu 1:0 (0:0).

Campioana Letoniei învinsă la Vilno

Varșovia, 16. — Matchul revanșă, disputat eri la Vilno între echipele WKS Smigly Vilno și Olimpia Liban, s'a terminat cu victoria echipei poloneze, care a învins cu 3:2 (2:0).

Al doilea match, a doua înfrângere

După Timișoara, Lugojul

a... rezervat alt duș selecționatei jugoslave

Lugoj, 16 Aug. — Pe un teren moale — din cauza ploii ce a căzut timp de aproape o oră înainte de începerea jocului — s'a disputat eri în orașul nostru, în fața a cca. 500 de spectatori, matchul de football dintre echipele Vulturii și selecționata Velika Kikinda.

Oaspeții au prezentat o echipă formată din jucătorii cluburilor „Zs. A. K." și „Sloga", care cu o zi înainte, cedase Chinezului, la Timișoara cu 7:4.

Lovitura de începere o au oaspeții dar imediat mingea ajunge în jumătatea lor de teren, și sunt dominați timp de 25 minute, de Vulturi, însă fără nici un rezultat din cauza ineficacității liniei de atac și în special a centrului înaintaș Mihailovici.

Deși obosiți de călătorie și de matchul susținut cu o zi mai înainte, oaspeții reușesc totuși să întreacă în viteză pe foștii divizionari A, dar nu reușesc să înjghebeze nici o acțiune periculoasă, din cauza lipsei de omogenitate.

O schimbare de alură se produce în minutul 25 când jugoslavii pornesc hotărâți la atac și reușesc să înscrie de două ori prin Drăghici și Sandici.

Primul goal s'a produs datorită norocului și proastei inspirații, de a eși neoportun din poartă, a portarului Feilinger, iar cel de al doilea, a fost fructul unei faze frumoase și precise realizată de tripleta combinatei Zs. A. K.-Sloga.

Gazdele reușesc să înscrie în minutul 38 prin Hlavaty, în urma unei învălmășeli la poarta oaspeților.

La reluare, gazdele intră pe teren cu dorința nestrămutată de a învinge și repriza le aparține în întregime, jugoslavii nereușind decât rare incursiuni în terenul lugojenilor care, jucând mai legat și mai technic deși ratează ocazii numeroase și clare, reușesc totuși să înscrie încă 4 goaluri.

In minutul 55 Iorga a marcat în colțul drept al porței.

In min. 64 centrul înaintaș Mihailovici, găsindu-se bine plasat, printr'un shot puternic expediază balonul, centrat de pe extremă de Drăgălina, în bara transversală a porții, de unde intră în plasă, fără ca Gavranov să poată interveni.

Ultimele două goaluri au fost marcate de Mustețiu.

Primul dintr'o lovitură liberă dela 25 m. în min. 66, sus în colțul stâng al porții, iar celălalt în min. 75.

Jocul se termină la poarta oaspeților.

Victoria a revenit pe merit Vulturilor, cari au jucat mai legat, surclasându-și adversarul din toate punctele de vedere.

Dela oaspeți s'au remarcat: Radanov și Sandici, iar dela Vulturii: Uros, Hambalks și Hlavaty.

Deasemenea Mihailovici... prin jocul său slab.

D-lui arbitru Kincs, care a condus bine, i s'au aliniat formațiile:

Comb. Zs.A.K.-Sloga: **Gavranov-Bejulievici, Wilhelm-Biro, Radanov, Heidenfelder I-Jivici, Draghici, Sandici, Heidenfelder II, Trifunaț.**

Vulturii: **Feilinger - Cionca, Mustețiu-Hambalks, Schmidt, Hlavatz-Drăgălina, Luca, Mihailovici, Iorga, Uros.**

Mentalitate britanică

Clubburile profesioniste

nu acceptă ajutorul caselor de pariuri

Motivul: footballul nu are nevoe de caritatea nimănui

La 26 Octombrie, „Football Association" își sărbătorește trei sferturi de veac de existență.

Evenimentele cele mai importante ale acestui jubileu sunt întâlnirea Anglia—Europa și Casa de ajutor înființată pentru susținerea footballiștilor, cari nu-și pot aranja o situație.

In vederea creerii fondului necesar acestei case de ajutor, cele 88 de cluburi profesioniste, activând în cele trei ligi, au luat inițiativa de-a juca Sâmbătă 14 (deci odată au jucat) și Sâmbătă 21 August matchuri — tur și retur — încasările acestora fiind alocate fondului.

100 MILIOANE LEI

Pentru început, inițiatorii speră să aibă un fond de aproximativ 100 milioane lei.

Intr'adevăr, cluburile s'au obligat să depună 1.000 lire (cele din liga I-a), 500 lire (cele din liga II-a) și 250 lire (cele din liga III-a).

OFERTA LUI „POALS PROMOTERS ASSOCIATION.

Când a luat cunoștință de proectul acesta, asociațiile de pariuri mutuale, au înștiințat comitetul de inițiativă că vor să contribue la fondul acesta de ajutor cu un vărsământ anual de 5.000 lire — aproximativ cinci milioane de lei.

In orice altă țară oferta societăților de pariuri ar fi fost foarte bine primită.

In Anglia însă nu.

PORTSMOUTH, LEADERUL REVOLTEI

Intr'adevăr, instigate de Portsmouth, grupările profesionale, din cele trei ligi engleze, vor refuza oferta lui „Poals Promoters Association".

Votul negativ nu este încă definitiv dar este așteptat să fie astfel la 21 August.

Lucrul acesta este însă sigur — sau cel puțin așa rezultă din ancheta întreprinsă de presa engleză — deoarece toți conducătorii celor 88 de cluburi se arată defavorabili acceptării substanțialului obol al societăților de pariuri.

MOTIV ENGLEZ

Grupările profesioniste refuză să primească darul acesta pentru considerente, cari nu pot fi valabile decât în Anglia.

Footballul a putut face față una și este destul de puternic diverselor sale nevoi întotdeapentru a continua să reziste prin propriile sale mijloace fără a cere ajutorul nimănui.

Iată considerentul, pentru care președinții de cluburi sunt ostili amestecului jocurilor de noroc în footbali.

Orgoliu britanic.

Tariful de publicitate al ziarului UNIVERSUL SPORT

(CATEGORIA IV)

LINIA CORP		5
Dela 10-1000 linii	Lei	9
Dela 1000 linii în sus	„	7,50
Anunțurile colectorilor de loterii	„	10
Bilanțuri, convocări, notificări etc.	„	30
Știri artistice, judiciare, școlare	„	15
Informațiuni comerciale minimum 5 linii	„	17,50
Informațiuni financiare minimum 5 linii	„	17,50
Informațiuni colectori de loterii	„	20

FOOT-BALL

In zodia penalty-urilor ratate

Cei mai buni portari ai Capitalei

răspund anchetei noastre

Un „11 m." reprezintă o stare sufletească și technica lui e... hazardul

Răspund: Sadowsky, Endreffy, Petrică Rădulescu și David

Inaintașul advers a scăpat singur în fața porții și punctul va fi marcat cu siguranță.

O piedică, un fluer scurt și tribunele au tăcut ca prin farmec.

Mulțimea e mulțumită. In fața clipei de emoție intensă, gestul nepermis al infractorului a trecut neobservat.

Massa îi este aproape recunoscătoare că i-a dăruit un

ENDREFFI

asemenea moment dramatic.

Invălmășeală. Incleștarea dinamică din careu e spartă de același fluer scurt și hotărît.

Un jucător a atins mingia cu mâna sau l-a îmbrâncit pe altul și arbitrul conducător a dictat 11 metri.

Publicul protestează dar până la urmă, în intimitate e mulțumit că poate vedea o fază ce n'o întâlnești în fiecare match.

„11 metri". Faza al cărui erou este portarul, care apără lovitura.

El este o stare sufletească și technica lui e hazardul, iată ce au declarat portarii cei mai buni ai Capitalei, răspunzând anchetei pe care matchul de Dumineca trecută a făcut-o atât de actuală.

Iată întrebările și răspunsurile anchetei întreprinsă de ziarul nostru.

ANCHETA...

1. Ce sensație simți când arbitrul a dictat 11 metri.

2. Cum crezi că e mai bine să te plasezi?

3. La cine te uiți; la mingie sau la jucător?

4. Se poate apăra un penalty bine tras?

5. Cine bate cel mai bine lovitura?

RĂSPUNDE SANDOWSKY

1. Mărturisesc sincer că atunci când aud fluerul „fatal", mă supăr: pe jucătorul care a comis greșeala, sau pe arbitru, dacă acesta a acordat lovitura imaginar.

In momentul, în care jucătorul trage însă sunt calm.

2. Eu îmi aleg o parte a porții și mă arunc la întâmplare.

Dacă am ghicit, bine, am avut noroc. Dacă nu, am avut ghinion.

3. Când jucătorul advers lovește mingia trebue să te uiți la piciorul lui pentrucă dacă te uiți la corp, te poate păcăli cu o feintă.

In modul acesta, poți urmări mai ușor parcursul mingiei.

4. Numai un penalty prost bătut se poate apăra.

Unul bine tras nu e apărat nici de dracul.

5. Szabo (A.M.E.F.A.).

PETRICA RADULESCU

1. Nu simt niciodată ceva deosebit pentrucă greutatea apasă pe cel care bate.

Dacă cunosc jucătorul îmi fac imediat planul. Mă plasez așa ca să mă pot arunca 'n partea, în care știu că bate el.

2. Imi aleg poziția pe vârfuri pentru că mă pot lansa mai ușor.

3. Mă uit întâi la jucător și caut să-i pătrund intențiile.

Când a pornit însă spre mingie mă uit numai la aceasta.

Jucătorii, cari bat loviturile de 11 metri, se împart în două categorii: cei cari trag în partea în spre care se uită și ceilalți, cari se uită într'o parte și trag în cealaltă.

MIRCEA DAVID

Este cazul penalty-ului tras Duminică de Marcu.

Când s'a uitat în dreapta mea, eram sigur că mi-l va plasa în stânga. Mai ales că și felul cum a pornit spre mingie era destul de clar.

4. Un penalty bine tras nu e parabil pentrucă nu ai timpul să ajungi mingia.

Excepțional, în urma unui reflex fericit, se poate apăra un 11 metri bine tras.

5. Zombory.

Pentrucă el se uita să vadă ce face portarul.

Un goalkeaper stă de obiceiu sprijinit pe un picior și Zombory bătea totdeauna pe piciorul opus.

ZURLIUL ENDREFFY

1. Il apăr ori nu-l apăr? Iată primul meu gând, când am auzit fluerul arbitrului.

2. Plasamentul depinde de jucătorul, care bate lovitura.

Dacă bate un „husen" (jucător slab N. R.) mă aștept să bată în partea, în care se uită.

Dacă, din contră bate o „ocnă bătrână", mă aștept să tragă în partea opusă celei care se uită.

In orice caz, este chestie de noroc.

PETRICA RADULESCU

Primul poate să greșească iar cel de al doilea să „te aucă".

3. Mă uit și la mingie și la jucător, ca să-i ghicesc intențiile și să-i pot urmări traectoria.

4. Se poate apăra în condițiile de mai sus, dacă îi ghicești intenția în momentul când jucătorul pornește spre mingi.

5. Cel mai bine trag Baratky și Marcu.

Duminică au ratat din cauza nervozității, a oboselii sau poate că au avut prea multă încredere.

MIRCEA DAVID

1. Nu mi-aduc niciodată aminte ce-am simțit în momentul loviturii. Când arbitrul a fluerat încă 11 metri, mă gândesc că echipa adversă are un goal în plus.

2. Imi vine greu să răspund pentrucă trebue să-mi divulg un secret profesional.

Dar fie! Mă plasez totdeauna în stânga și aștept cu încredere, căci de obiceiu înaintașii bat în stânga portarului.

3. Incă un secret. Iată-l. Sunt atent, foarte atent, în momentul, în care jucătorul își așează mingia cu mâna pe punctul dela 11 metri.

... pentru că atunci își alege și colțul în care va bate.

4. Nu se poate apăra decât un penalty prost tras.

Atunci când cel care îl trage e emoționat sau prea sigur de el.

5. Ronay dela C.A.O.

Venus e nemulțumit

de alcătuirea programului divizionar, și a depus un protest la federație

Nemulțumirile manifestate de grupări contra alcătuirii programului viitorului campionat național nu s'au mai făcut auzite după ultimul comitet federal.

Se părea astfel că nemulțumiții au renunțat la revendicări.

Dar eri, Venus a depus la federație o întâmpinare contra programării matchurilor de campionat. Venus arată că tragerea la sorți trebuia să se facă nu în privința ordinei etapelor ci în acea a matchurilor.

Forurile federale vor avea prilejul să se pronunțe asupra acestei plângeri.

Cu rezerve

C.A.O. a confirmat participarea în divizia B

In cursul zilei de eri s'a primit la F.R.F.A. o adresă din partea clubului C. A. O. prin care gruparea orădeană confirmă participarea echipei în divizia B.

Mai departe, adresa arată că, comitetul secției de football a clubului a decis desființarea ei.

Această decizie trebue să fie însă ratificată de adunarea generală a clubului și cum nu se știe când adunarea se va putea întruni, comitetul a preferat să confirme participarea în divizia B decât să riște să rămână pe dinafară.

C. A. O. invitat să răspundă

dacă își însușește sau nu declarațiile lui Ronay

Intr'unul din numerile noastre trecute am reprodus câteva din declarațiile lui Ronay cu privire la cazul Phönix. Printre altele, orădeanul a afirmat că un delegat al băimărenilor i-ar fi spus că arbitrul matchului C. A. O.—Chinezul a fost cumpărat.

Sesizată de aceste declarații, Comisiunea centrală a arbitrilor a invitat gruparea C. A. O. să răspundă dacă își însușește sau nu declarațiile făcute de Ronay.

Gloria din Arad

a renunțat la ungurul More și l-a angajat pe Pecican, antrenor

Arad, 16 (prin telefon). — **Astăzi a avut loc ședința comitetului secției de football a Gloriei, în cursul căreia s'a luat act de eșuarea tratativelor duse pentru angajarea ca antrenor și jucător a fostului internațional ungur Móre.**

Comitetul a încheiat apoi contract cu fostu-i jucător Grigore Pecican, care va funcționa ca antrenor.

Lui Pecican i s'a atras atenția că este obligat să se ocupe intens de juniori.

Dealtfel, începând din toamnă, în prima echipă vor fi introduse următoarele elemente tinere: Adoc, Șiclovan, Henegar, Mărienuț și Codreanu.

Gică Popescu

a reluat antrenamentele

Cum s'a pregătit eri Sp. Studențesc

Eri după amiază, Sportul Studențesc s'a antrenat pe arena din Obor. Au participat următorii jucători: **Ghenea, Mișu Constantinescu, Duce, Bădulescu, Andreescu, Tache, Constantinescu-Grecu, Mitan, Schulder, Voicu, Ștefănescu, Gică Popescu și Ilie Subășanu.**

Jucătorii, care s'au strâns cu multă greutate, au executat, sub conducerea lui Dobo, exerciții de gimnastică, sprinturi, mișcări pentru extensiune, mlădiere, etc., după care antrenorul a lucrat cu fiecare compartiment în parte: stopuri, pentru controlul balonului, pase pe jos, „vollée", joc cu capul și shooturi la poarăt.

Viitorul antrenament va avea loc mâine după amiază, când se va juca la două porți. Iar seara, jucătorii vor face baie și masaj, în vederea matchului cu Venus, de Sâmbătă.

FOOT-BALL

A treia nocturnă a anului

Venus și Victoria din Cluj

își vor verifica definitiv astăseară, pe arena din Splaiul Independenței, formațiile în vederea reluării oficiale a activității

Astă seară începând de la ora 21, se va disputa pe arena Venus un match nocturn între Victoria din Cluj și Venus.

Partida contează ca o pre-

PLOEȘTEANU

gătire în vederea sezonului oficial care se apropie din ce în ce.

VICTORIA SIMPATIA PUBLICULUI BUCUREȘTEAN

Publicul capitalei noastre simpatizează foarte mult echipa din Cluj. Și trebue să recunoaștem că are și motive serioase s'o facă.

Victoria este o echipă românească. Clujenii joacă foarte frumos, iute și mai ales cu multă inimă și dragoste pentru clubul lor.

ACELAȘ SISTEM DE JOC

Matchul de astă seară, prezintă un mare interes, după unghiul sub care este privit.

Din punct de vedere al jocului, de exemplu, partida de astă seară va fi cu siguranță pasionantă.

Atât Venus cât și Victoria, practică un joc iute, variat, spectaculos, bazat pe calitățile naturale ale jucătorilor. Echipe de ridicată valoare tehnică amândouă, garantează suficient spectaculozitatea unei partide.

In afară de asta. Victoria, care ține foarte mult la simpatia publicului bucureștean, caută totdeauna nu să facă rezultate excepționale, dar să joace cât mai frumos.

Și cu siguranță că și de data aceasta, clujenii vor reuși să satisfacă spectatorilor.

SE VA FIXA VENUS ASUPRA UNEI FORMAȚII ?

Clubul bucureștean care a făcut în cursul vacanței câteva achiziții de certă valoare nu și-a fixat până acum o echipă definitivă.

Ianossy — antrenorul negrilor — tatonează încă. Până azi, Venus a încercat diferite formații întâlnind echipe pe cari totdeauna a reușit să le învingă confortabil, echipe cari fiind mai slabe, nu au reușit să-i facă pe venusiști să se „întindă" la maximum.

Astă seară însă, lucrurile se schimbă. Victoria este o echipă care știe să joace și a cărei valoare nu este de loc depărtată de cea a Venusului.

Bucureștenii vor trebui să depună maximum de efort pentru a reuși un rezultat bun și cu această ocazie, atât conducerea clubului din splai, cât și publicul bucureștean, vor avea ocazia să se edifice atât asupra posibilităților fiecărui jucător în parte, cât și echipei în ansamblu.

VICTORIA IN FORMAȚIE COMPLECTĂ

Clujenii în dorința de a realiza un rezultat bun care să menție raporturile excelente dintre ei și publicul bucureștean, vor prezenta astă seară cea mai bună echipă a lor :

Bosneac-Capușan I, Felecan I-Pau, Popp III, Nistor-Cornea, Szantay, Cociuban II, Felecan II, Căpușan.

ȘI VENUS

Bucureștenii, vor alinia următoarea echipă :

David-Sfera, Albu-Bărbu-

FELECAN II

lescu, Gain, Demetrovici-Orza, Ploeșteanu, Humis, Bodola, Iordache.

Pericolul vedetelor timpurii

Problema juniorilor muncește în cel mai mare grad pe oficiali și pe conducătorii de cluburi. Este adevărat că mai anii trecuți juniorii nu constituiau o preocupare gravă, fie că tinerii se îmbulzeau cu prisosință la football, fie că nu se pusese încă serios problema românizării care nu poate fi rezolvată decât cu ajutorul cadrelor tinere.

Noile legislații federale obligă toate cluburile divizionare — dece nu și pe celelalte? — să-și formeze în termen scurt, echipe de juniori. Foarte bine.

Echipele de juniori vor păstra în mod obligatoriu o anumită proporție între români și neromâni. Excelent.

Sunt măsuri bune. care rezolvă chestiunea, dacă la conducerea cluburilor sunt oameni pricepuți, cinstiți și cu tragere de inimă.

In trecut s'au mai făcut și alte încercări. Printre acestea, cupa Unirea, disputată de reprezentativele tinerești ale câtorva orașe, a avut un deosebit succes de presă și un apreciabil ecou în lumea spectatorilor. Iar conducătorii de cluburi au luat partea leului, COMERCIALIZÂND prompt, stelele descoperite cu acest prilej.

De curând, liga de Sud a organizat o nouă competiție destinată juniorilor: un campionat interdistrictual, adică între reprezentativele de juniori ale celor 12 districte din ligă.

Competiția este dotată cu o cupă mare, grea, frumoasă și de argint.

La prima vedere, lucrurile arată foarte frumos. Chiar entuziasmant.

Cu mult regret că nu suntem de acord cu bine intenționații oficiali, ne mărturisim nu numai credința că organizarea campionatului se va face foarte greu și defectuos, dar și părerea de rău că F. R. F. A. a conceput un plan care dăunează footballului.

Să ne explicăm rezumat:

1. Nu se va putea realiza niciodată o reprezentativă reală a Bucureștilor, unde sunt foarte multe echipe de juniori, pe care nu le poate urmări o comisiune. In plus, mulți juniori joacă în primele echipe ale cluburilor lor.

2. Juniorii nu vor putea face deplasările în mod regulat, deoarece sunt mult mai puțin disponibil decât seniorii (școală, atelier, părinți, etc.)

3. Principial chiar, ideia reprezentativelor de juniori este greșită, fiindcă, aplicată, alterează unele resorturi sufletesti ale nevrâstnicilor selecționați.

Am vrea să se înțeleagă aici, fără falsă indignare din partea contra-opinenților, că tinerii din reprezentative pierd aproape în mod regulat simțul de modestie atât pe plan social, cât și — mai ales — în rosturile jocului de football. (Dacă am face o statistică migăloasă, am constata că juniorii excelenți din fostele reprezentative ale Capitalei au eșuat — cei mai mulți — din cauza unei glorii premature).

4) Pericolul racolărilor — deci al profesionalizării prea grăbite — ar trebui deasemenea să opească punerea în vedetă timpurie a copiilor jucători de football.

❖

Actualul campionat de juniori, ameliorat întrucâtva, ar fi deajuns. Credem că tinerii footballiști trebuesc lăsați pe seama conducătorilor de cluburi, cari își dau seama cum este bine să își formeze cadrele.

Iar pentru încheere, încerc să sugerez oficialilor dela districtul București o idee: juniorii să aibă un campionat aparte, care să nu urmeze categoriile celor mari, fiindcă se poate ca o grupare din categoria III-a să aibă juniori mai buni decât o divizionară.

In felul acesta, campionatul ar fi mai drept, seriile formându-se după merit, și mai activ, deoarece va intra în joc ambiția sportivă și simțul de demnitate a clubului.

VIRGIL POPESCU

Lovituri de colț

● *LEȘU DUMITRU este numele antrenorului grupării brăilene Franco-Română.*

El este un produs 100% brăilean întrucât a învățat să joace football la Brăila.

● *D. LOBEI, vicepreședintele Ripensiei se va deplasa Duminică la Timișoara pentru a asista la o doua ediție a finalei.*

● *CAO a introdus aseară cerere de revizuire a cazului Phoenix, cerere care va fi luată în discuție de C.C.N.*

● *CONTRAR tuturor știrilor apărute în legătură cu jucătorul Iancu Asparuch, cazul acestuia este complect clarificat, fiind bun legitimat pentru Ripensia.*

● *COMISIA campionatului național și-a amânat ședința pentru astăseară.*

● *BEJU dela Telefon Club a semnat și el pentru Sportul Studențesc.*

● *CALISTRAT și Pop (Telefon Club) sunt în tratative cu Prahova din Ploești.*

● *D. IONEL Mociorniță a fost cooptat în comitetul Sportului Studențesc.*

Universitarii au făcut cu d-sa cea mai bună achiziție.

● Oprea, excelentul jucător al Daciei Unirea din Brăila, și-a anunțat demisia.

Trebue să arătăm că deși perioada transferărilor a trecut, Oprea fiind student și trebuind să vie în Capitală pentru studii, poate fi transferat.

● Steinbach și-a retras eri foile de legitimare pentru Mociorniță.

● Franco Româna a depus la F. R. F. A. contractele jucătorilor Bodea și Letay.

● F. C. Carpați a depus foile de legitimare ale jucătorului Szöke (Crișana).

● De asemenea Sportul Studențesc ale lui Boldiș.

● Gruparea Biruința (București) s'a înscris în cupa României.

● La antrenamentul de eri al Rapidului toți jucătorii au bătut... 11 metri.

Cam târziu însă...

● Echipa primă a Juventusului se va antrena azi după amiază pe arena Industria Iutei.

● *Venus — secția atletism — convoacă, mâine Joi 18, pe A.N.E.F., toți atleții săi, în vederea unui antrenament, la ora 17.*

Totdeodată se vor face importante comunicări.

● *Clubul sportiv „Mociorniță" convoacă pe toți jucătorii săi la antrenamentul de Vineri 19 crt. ora 17. pe terenul „Unirea-Tricolor".*

● *Clubul plisportiv „Colțea" convoacă pe toți jucătorii săi la primul antrenament, Vineri 19 crt. ora 16, pe terenul „Unirea-Tricolor" (Obor).*

Orice lipsă va fi sancționată.

● *Clubul polisportiv „Colțea" convoacă în adunare generală extraoărinară, toți membrii cu plata cotizației la curent : pentru Sâmbătă 20 August a. c., ora 20, la sediul clubului din Calea Victoriei 48—50 scara B etajul I.*

● *Clubul sportiv „Mociorniță" convoacă în adunare generală evtraordinoară, toți membrii cu plata cotizației la curent, pentru Duminică 21 a. c. ora 8, la sediul clubului Str. Apele Minerale No. 31.*

● *A.S.C. „Șoimii convoacă astăzi 17 August orele 5 p. m. pe terenul „Fond" toți jucătorii săi dela 1-a și rezerve pentru formarea difinitivă a echipelor.*

Lipsurile se pedepsesc cu suspendarea.

● *Clubul „Turda", convoacă pentru azi, Miercuri 17 August 1938, orele 15, la antrenamentul ce va avea loc pe terenul său, jucătorii echipei prime, de juniori și rezerve.*

Tot odată, face cunoscut că au fost amendați jucătorii cari nu s'au prezentat la antrenamentele cari s'au făcut ulterior.

● *Clubul Sportiv Socec-Lafayette convoacă pentru Joi 18 August a. c. orele 4 d. a. pe stadionul Muncitoresc la antrenamentul general, jucătorii echipelor prima, juniori, rezerve.*

Sunt obligați a veni la acest antrenament toți juniorii care n'au mai venit la antrenament până acum.

Cine nu se va prezenta va fi suspendat.

Jucătorul Pokorni și Gică Bărbulescu sunt obligați a veni la antrenament, în caz de neprezentare vor fi suspendați.

● *VIFORUL DACIA convoacă pe toți membrii săi, dela toate secțiunile, pe Velodrom în ziua de Joi 18 c. ora 5 p. m. în vederea începerii antrenamentelor de toamnă.*

❖

Duminică după amiază A. S. Distribuția se deplasează la Brașov, unde va întâlni echipa locală Astra.

Bucureștenii fac intense pregătiri în vederea noului sezon.

*

Luni, 15 August, ora 15.30, s'a disputat pe terenul „A. S. Ghica", un match de footbal între echipele A. S. Ghica și Răsăritul. Primii dispunând cu scorul de 6:3 (5:0).

Au marcat: Biba 2, Traian 3 și Lily 1.

A. S. Ghica: Alexandru, Titu, Anghel, Martin, C. Cotoi, Ionică, Biba, Nelu Traian, Lily, Sandu.

Dela comisiunea districtuală de arbitri din București

COMUNICAT

Următorii arbitri au fost delegați să conducă matchul de astă seară între Venus și Victoria.

La centru d. Busa Gh. La tușe d-nii : Brandabur, Kallay Francisc, Pohrib Gh., Cristea Marin, Mitran C. și Ganțu Maxim.

UNIVERSUL

CONCURSUL HIPIC DELA BRAȘOV

— 2, 3 și 4 Septembrie a. c. —

In zilele de 2—3 și 4 Septembrie, va avea loc la Brașov un mare concurs hipic al cărui program complet este următorul :

Programul concursului

1. Proba de dresaj categoria „A"

Deschis amazoanelor, ofițerilor și gentlemanilor, conform titlului din Regulamentul general al F. E. R. ex. 1938.
Premii în valoare de Lei 10.000.
Taxa de inscriere Lei 50 de cal.

2. Proba de dresaj categoria „B"

Deschis amazoanelor, ofiterilor și gentlemanilor, conform titlului III din Regulamentul general al F. E. R. e-. 1938.
Programul mișcărilor cat. „B" de dresaj conform anexei No. 2 din Regulamentul general al F. E. R. ex. 1932 cu corecturile.
Premii în valoare de Lei 7.000.
Taxa de inscriere Lei 35 de cal.

3. Parcurs de precizie începători „I"

Deschis amazoanelor, ofițerilor și gentlemanilor. Călăreții câștigători în categ. „M", „G" sunt excluși.
Caii cari nu au câștigat ma. mult de Lei 5.000. Fără handicap. Maximum 10 obstacole; înălțime maximă 1,10 m., lărgime maximă 3,00 m.
Viteză minimă de 300 m.
Penalizări tabela 1 Barema A
Premii în valoare de Lei 10.000.
Taxa de inscriere Lei 50 de cal

4. Parcurs de vânătoare ușoară „U"

Deschis amazoanelor, ofițerilor și gentlemanilor. Caii cu vârsta de cel puțin 6 ani împliniți, cari n'au câștigat în cariera lor mai mult de Lei 15.000
Handicap I Lei 8.000.
Handicap II Lei 12.000.
Maximum 12 obstacole; înălțimea maximă 1.20 m., lărgimea maximă 4,00 m.
Viteză minimă 375 m.
Penalizări tabela 2 Barema A.
Premii în valoare de Lei 10.000.
Taxa de inscriere Lei 50 de cal.

5. Parcurs de precizie mijlocie „M"

Deschis amazoanelor, ofițerilor și gentlemanilor. Caii cu vârsta de cel puțin 6 ani, cari au câștigat în toată cariera minimum Lei 10.000 și maximum Lei 60.000.
Handicap I Lei 25.000.
Handicap II Lei 35.000.
Handicap III Lei 50.000.
Maximum 16 obstacole ; înălțime maximă 1,30 m., lărgime 4,00 m.
Viteză minimă 400 m.
Penalizări tabela 2 Barema A.
Premii în valoare de Lei 15.000.
Taxa de inscriere Lei 75 de cal.

6. Parcursul vânătoare grea „G"

Deschis ofițerilor și gentlemanilor. Caii cu vârsta de cel puțin 7 ani împliniți, cari au câștigat minimum Lei 40.000
Handicap I Lei 60.000.
Handicap II Lei 90.000.
Handicap III Lei 120.000.
Handicap IV Lei 160.000.
Maximum 20 obstacole ; înălțime maximă 1,40 m., lărgime maximă 5,00 m.
Penalizări tabela 2 Barema A.
Viteză 450 m.
Premii în valoare de Lei 20.000.
Taxa de inscriere Lei 100 de cal.

7. Parcursul forță („S") Cupa challenge

Deschis ofițerilor și gentlemanilor. Caii cu vârsta de cel puțin 7 ani împliniți, cari au câștigat minimum Lei 40.000 fără Handicap, 6—8 obstacole: înălțime 1,30—1,60 m.
Viteză 300 m. pe minut.
Penalizări tabela 1 Barema A.
Premii în valoare de Lei 20.000.
Taxa de inscriere Lei 100 de cal.
Cupă oferită de d. General C. Comănescu, câștigată în 1930 de d. cpt. Chirculescu cu calul Gascony; în 1931 de d. lt.-col. Berlescu cu calul Krackk; în 1932 de d. lt.-col. Constantinescu V. cu calul Arta; în 1933 de d. lt. Tudoran cu calul Zefir I; în 1934 de d. cpt. Rang cu calul Dante; în 1935 de d. lt. Maxim cu calul Artist.

(Continuare în numărul viitor)

Informații

● **Astăzi se face la Secretariatul S.N.I.C.-ului publicarea greutătilor în handicapurile de galop, ce figurează pe programul reuniunei de Duminică 21 August crt.**

● **Tot astăzi, la Secretariatul S.N.I.C.-ului se fac retrageri pentru alergările de trap ce figurează pe programele reuniunilor de Sâmbătă 20 August și Miercuri 24 August crt.**

● *Astăzi vor fi expediate la crescătoria d-lui L. Rousso tepele Du-te și Luna II.*

● Lui Zenit — pensionarul lui V. Andreyevsky — i s'au pus vizcătorii.

● **Mâine la Floreasca începe un nou pariu austriac având drept miză, suma de 50.000 lei.**

● *N. Cerkasoff* va pleca în ziua de 20 August crt. în Germania spre a asista la Matadoren Renen.

● **In PR. FERGUSS care figurează pe programul reuniunei de mâine de la Floreasca și care este prima alergare deschisă amatorilor în acest an, este mai mult ca sigur că va lua startul 12 concurenți.**

Hipism

Dela start la potou...

● *DRAGA MEA a dovedit odată în plus că este un element de mare clasă. Faptul că a reușit să dea 20 m. iepei Rama II atestă aceasta. A impresionat în deosebi modul curajos în care a luptat.*

Desigur că odată cu trecerea timpului, atunci când natura își va desăvârși opera, fica iepei Mein Liebling va avea de jucat un rol de frunte pe hipodrom.

Tot odată apariția acestui element, dovedește marele progres în care se află crescătoria națională. In sfârșit trapul românesc pare a fi evadat din mediocritatea de până acuma și nu va trece prea mult timp— dacă se va lucra cu aceiași seriozitate — crescătoria națională va putea sta pe picior de egalitate cu multe din țările care nu mai departe decât acum treipatru ani ne erau de departe superioare.

Dar Draga Mea mai deschide o problemă de reală importanță. Este vorba adică despre antrenarea mânjilor.

Până acuma, la noi se începeau acest lucru extrem de târziu și de aceia — în bună măsură — recordurile la doui ani se învârteau în jurul lui 1.40, dar în toamnă deabia se ajungea la 1.37.

Iată că în acest an, douianii d-lui B. Grădișănescu au fost lucrați mult mai din vreme și așa au ajuns ca dela primele ieșiri să arate valori sub 1.35. Nu credem a ne înșela că în toamnă recordul cailor de doui-ani va coborâ la 1.30 și poate și mai repede.

O concepție nouă (la noi) la care antrenorii noștri ar trebui să reflecteze.

● *RAMA II n'a mai avut acțiunea din primele ieșiri publice. Se poate prea bine să fie o eclipsă pasageră de formă cum s'ar putea iarăș să fie mai puțin dotată decât se părea. Noi credem mai curând că ne aflăm în fața unui element precoce și lipsit de fond. Rămâne ca viitorul să ne confirme sau infirme afirmația de mai sus.*

● *FLOARE a avut o acțiune foarte frumoasă până în momentul când a galopat. Desigur că dacă ar fi fost silită să se întrebuințeze mai serios — dece ar fi făcut-o dacă nu putea câștiga și nici pierde locul trei?—ar fi fost capabilă să meargă în jurul lui 1.40. Avem impresia că ne găsim în fața unui element foarte frumos detat.*

● *PANDUR a alergat frumos. Ținând seama de faptul că reintra. valoarea arătată merită să fie augmentată. Totuși câștigătorul derbyului s'ar fi cuvenit să recolteze o victorie mai concludentă. Un element bun dar atâta.*

● *BEN HUR a venit să confirme părerea noastră că este cel mai bun patru-ani român. Infrângerea de ieri— prin circumstanțele ei — echivalează cu o strălucită revanșă asupra învingătorului din derby.*

In această alergare, deși dădea lui Pandur 20 m. și a ocolit în toate turnantele pierzând deci încă 20 m., a terminat totuși la numai 3 ZECIMI DE SECUNDA de câștigător.

Oricine judecă obiectiv datele de mai sus, ajunge la concluzia noastră în privința primelor două locuri din ierarhia patru-anilor români.

● *CURIER pentru reintrare și abordând o distanță prea lungă pentru posibilitățile lui, a mers onorabil. In loturi mai modeste și pe parcursuri potrivite aptitudinilor lui, va putea câștiga cât de curând.*

● *DOMNIȚA HARRY, readusă la buna valoare, a început să promită din nou ca în toamna anului trecut. Fiind dotată cu frumoase calități de fond, în ziua când nu va greși și va avea nevoe să se întindă la maximum, desigur că va putea merge sub 1.30.*

● *HOLLO a mers foarte frumos. Deși aborda o distanță cam lungă pentru posibilitățile ei a figurat foarte frumos. A avut ghinionul să cadă pesto adversară în cea mai bună condiție.*

● *CANDRU fără cele 4 galopuri dati și în care a pierdut terei prețios, ar fi putut da seños de lucru învingătoarei. Păcat că acest frumos armăsar — și care în plus este doui din plin —își are posibilitățile anihilate de un caracter inposibil. Credem însă că nici Fischer nu l'a condus tocmai cum ar fi trebuit. Poate dacă l'ar lăsa încet pe prima parte a parcursului ar putea face mai mult.*

● *ELENA este fugită anapoda. Nu putem înțelege, dacă atunci când a dat în repetate rânduri dovada de înaptitudine pentru distanță se persevereză a fi trimisă pe parcursur de 2000 m.*

Problema manajamentului însă, este complet ignorată de antrenorii noștri. Principiul valabil la noi este acela de a alerga, cât de mult și ort unde.

Nu rare ori se poate vedea cai alergați în companii unde n'au nici o șansă, neglijând angajamente în cari ar câștiga în mod cert.

● *CAVALIR a reintrat onorabil. Fără galopurile date ar fi putut termina mult mai aproape.*

● *GROZAVA a dovedit că este dotată cu o frumoasă pointă de viteză. In ziua când va deveni mai serioasă va fi capabilă de performanțe și mai frumoase.*

● *COLUMBUS din nou al doulea. Incă vreo câteva alergări și va bate recordul cailor nenorocoși.*

● *BRENN a fugit în mic regres. Totuși, fără galopul din turnant ar fi putut termina mai aproape.*

● *JOPPA HANNOVER a confirmat impresia noastră că actualmente poate fi periculoasă și în companiа vedetelor turfului.*

In această alergare, deși a fost imediat după plecare depășită de Roland D, a câștigat cu cea mai mare ușurință.

Așteptăm cu multă curiozitate, o întâlnire a ei cu Amilkar, Haron, Gondolat II și Roland D la egal.

● *ROLAND D și-a fugit valoarea din ultimele ieșiri publice. A căzut însă peste o adversară net superioară.*

● *SAM WORTHY este departe de ceiace reprezenta în trecut. Mai mult, nu mai este nici umbra calului de valoare. Ar fi păcat să nu poată fi readus la valoarea din trecut.*

● *KANADA este un element pe care nu se poate pune nici o bază. Capabilă de lucruri mari atunci când nu galopează, nu mai arată nimic în ziua când a galopat. Unul dintre prototipurile elementului dezolant.*

● *NINON a fost o câștigătoare norocoasă. Dacă la intrarea în linia dreaptă Sonia Worthy nu-i oferea în mod grațios loc la coardă, desigur că n'ar mai fi avut timp să revie. In orice caz, este de reținut forma în care se află.*

● *CENTAUR a făcut o cursă excelentă. Dacă n'ar fi avut un loc prost la plecare ar fi câștigat sigur. Fiul iepei Orgia se află în cea mai bună formă.*

● *DUCESA ar fi putut fi mult mai periculoasă dacă n'ar fi avut prea mult de ocolit.*

● *EZER JO deși a fost deprutată de alura susținută a alergărei, a terminat foarte frumos. Pensionara lui M. Pavlic este susceptibilă de mari transformări.*

● *SONIA WORTHY a fost singura care s'a putut menține în traina impusă de Centaur. La forma de astăzi și în companii mai puțin bune va câștiga cât de curând.*

● *PETER GORDON a confirmat frumosul progres în care se află. Desigur că nu se va opri aci.*

● *ALUNIȘ a marcat un cert progres de formă. Readus la bunele mișloace, sunt de scomptat din partea lui mari progrese.*

● *EXTRA este extrem de neregulată. In această alergare a greșit în două rânduri când înainta în câștigătoare. In ziua când nu va greși va putea câștiga și în loturi mai bune.*

● *DACIA a început să miște. Fiind susceptibilă de mari progrese, probabil că va deveni un element util.*

● *DAMB a marcat un ușor regres. A avut dealtfel și un loc foarte prost în parcurs.*

● *DESIȘ nu mai repetă o valoare marcată odată la Băneasa-Trap. Cal cu picioare cam slabe și lipsit și de calitate, cu greu va deveni cal de curse.*

● *VA-TA a infirmat o frumoasă șansă teoretică ce avea. Galopul luat pe primele sute de metri a scos-o din alergare.*

● *ARVUNA a mers foarte slab. Nici acțiunea ei n'a fost din cele mai curate.*

● *BEȚIV este prototipul calului neregulat. Are zile când merge excelent — în companii bune — și altele în care nu se poate ține de gloabe.*

● *DORA STROEVA a repetat ultima valoare. Victoria ei a fost exclusiv condiționată de un start excelent și de faptul că principalii adversari nu și-au făcut cursa.*

● *LUCIFER II a mers acceptabil pentru starea extrem de proastă a picioarelor.*

● *VORAUS este cu totul în afara unei forme acceptabile. A sfârâit câteva sute de metri pe partea opusă tribunei și apoi pe linia dreaptă a fost incapabil să mai înainteze.*

● *EDITH deși n'avea nici o șansă la 40 m. de Voraus, a figurat onorabil. Dovadă certă a unei condiții bune.*

● *VANTIȘOR nu mai este calul, din primăvară. La nici un moment, acțiunea lui n'a trădat o formă prea bună.*

● *KISMET s'a resimțit de absența din probele publice. A mers tare aproape 1000 m. și apoi a fost incapabilă să înainteze. Mai are nevoe de mult lucru.*

● *BRUMA II este deținătoarea unei condiții admirabile.*

Faptul că a acoperit 2200 m. fără cea mai mică greșeală, atestă acest fapt.

● *PACAHANTOS ar fi putut fi foarte periculoasă dacă nu pierdea aproximativ 60 m. în galopurile luate pe prima parte a parcursului. In ziua când va scăpa de galop, va putea câștiga.*

● *MURA a figurat onorabil. Dacă n'ar fi greșit pe prima parte a parcursului ar fi fost mult mai aproape.*

● *LANCIA s'a găsit la sosire datorită marelui handicap ce primea și a faptului că în raport cu alții a mers mai corect.*

● *CICLOP ar fi fost mai aproape dacă nu pierdea startul. In mâinile lui Slobozenco este de urmărit dela prima ieșire.*

● *BUSUIOC se anunță foarte redutabil pe prima parte a parcursului. Distanța însă, la excedat posibilitățile.*

● *ELIXIR este în regres de formă. Probabil că și picioarele nu mai sunt tocmai valide.*

● *PINKERTON după ce a efectuat corect primul kilometru a comis, pe a doua parte a parcursului, greșeli cari l-au anihilat orice șansă.*

● *AVANTI III s'a văzut câteva timp prin fruntea plutonului.*

In viitoarele lui alergări face să fie urmărit.

Floreasca

Monte și partanți probabili

— Miercuri 17 August 1938 —

PR. TOPOLOVAT — Condiție 1000 metri — 16.500 lei

Dolly B.	1000	*N. Gaidaev*
Musculița	1000	*G. Ghinea*
Cilly Hanover	1000	*M. Pavlic*
Cina	1000	*T. Tasopol*
Floare	1040	*Drăgotescu*
Rama II	1100	*Grunwald*
Draga Mea	1120	*0*

PR. FARINELLI — Grupă 1000 metri — 15.000 lei

Cilly Hanover	1000	*0*
Musculița	1000	*0*
Santuza	1000	*T. Marcu*
Călin	1000	*Costandache*
Năvalnic	1000	*0*
Eol	1000	*G. Ghinea*
Tara	1000	*Drăgotescu*
Barza	1000	*T. Tasopol*
Brenn	1000	*Andreyevsky*
Floare	1000	*0*
Columbus	1000	*M. Pavlic*

PR. FERGUSS — Condiție 2200 m. — 16.500 lei

Candriu	2180	*0*
Handicap	2200	*D-ra Vasal*
Dâmbovița	2220	*Stelescu*
Leona	2220	*0*
Makrele	2220	*Ing. Petrovic*
Zgomot	2240	*?*
Pikaver	2260	*M. Pântecan*
Vivat	2260	*0*
Rugina	2260	*?*
Domnica	2260	*0*
Guardian Girl	2280	*0*
Sorvanet	2280	*Constantine.*
Kamaa	2280	*Adem*
Kismet	2280	*Burillianu*
Catinca	2280	*0*
Bruma II	2300	*Lt. Trifu*
Edith	2320	*N. Velluda*
Primrose	2340	*Papagheorgh*
Pock	2360	*Marinescu*
Amilkar	2440	*Grădișănescu*

PR. FALCON — Grupa D. 1600 metri — 15.000 lei

Pikaver	1600	*0*
Sorrento	1600	*T. Tasopol*
Sissy	1600	*G. Graur*
Pinkerton	1600	*0*
Busuioc	1600	
Kamaa	1600	*0*
Sultan II	1600	*N. Gaidaev*
Zalud	1600	*?*
Adda Worthy	1600	*S. Corol*
Elixir	1600	*Costandache*
Tutun	1600	*Slobozenco*

PR. FOLGERIHTIG — Condiție 1500 metri — 15.000 lei

Primăvara	1500	*M. Pavlic*
Arvuna	1540	*G. Crainic*
Luna II	1540	*0*
Sorana	1540	*Andreyevsky*
Cavaler	1540	*N. Ionescu*
Guy Worthy	1560	*0*
Farsa	1560	*0*
Bravo	1580	*Grădișănescu*
Candriu	1600	*G. Fischer*
Elena	1600	*0*
Dorka	1620	*Grünwald*
Ghimp	1620	*0*
Natașa	1640	*N. Cerkasoff*
Adda Worthy	1640	*0*
Mura	1660	*0*
Mura II	1720	*0*
Igen	1740	*0*
Zvon	1740	*0*

PR. FA — Record 2000 metri — 18.000 lei

Sonora	2020	*I. Zabelin*
Guardian Girl	2040	*G. Fischer*
Uta	2040	*M. Pavlic*
Pacahantos	2060	*I. Crotenco*
Ducesa	2060	*0*
Blondella	2060	*T. Marcu*
Anny Worthy	2080	*S. Corol*
Naverno	2080	*N. Cerkasoff*
Ideal	2080	*Drăgotescu*
Catinca	2080	*0*
Cupidon	2080	*Costandache*
Edith	2100	*0*
Nation	2100	*N. Gaidaev*
Brebenca	2100	*0*

PR. FIDELITY — Performanță 1500 metri — 15.000 lei

Sorana	1520	*Andreyevsky*
Dor de Ducă	1520	*Slobozenco*
Aluniș	1520	*I. Szabo*
Bețiv	1520	*I. Crotenco*
Diadia Lul	1520	*0*
Extra	1520	*T. Tasopol*
Va-ta	1520	*0*
Peter Gordon	1520	*S. Corol*
Hollo	1540	*M. Pavlic*
Elena	1540	*G. Ghinea*
Domnița H.	1560	*N. Cerkasoff*
Candriu	1560	*G. Fischer*
Dâmb	1560	*0*

PR. ELECTRIC TODD — H'cap 1600 metri — 21000 lei

Leona	1600	*0*
Jeles II	1600	*Drăgolescu*
Duda	1600	*I. Szabo*
Domnica	1600	*0*
Oswalda	1620	*M. Pavlic*
Rugina	1620	*Costandache*
Friedericke	1620	*G. Crainic*
Pacahantos	1620	*0*
Sonia Worthy	1620	*S. Corol*
Sorvanet	1620	*0*
Du-te	1620	*0*
Ciclop	1620	*Slobozenco*
Bonzo	1640	*Grünwald*
Guardian Girl	1640	*0*
Heregno	1640	*E. Fischer*
V. Tiganilor	1640	*Grünwald*
Kismet	1640	*0*
Curier	1640	*N. Ionescu*
Colina	1640	*I. Szabo*
Centaur	1640	*G. Crainic*
Vivat	1660	*0*
Lucifer II	1660	*Contandach*
Uța	1660	*0*
Ideal	1660	*0*
Dorita Mea	1660	*S. Corol*
Giuditta	1660	*T. Marcu*
Brebenca	1660	*N. Gaidaev*
Dora Stroeva	1680	*N. Terehov*
Prokator	1680	*I. Crotenco*
Fama	1680	*I. Bordei*
Theodora	1680	*G. Graur*
Primrose	1680	*0*
Amsel	1680	*0*
Valentio	1680	*0*
Margaret T.	1720	*0*
Quaramba	1720	*N. Cerkasoff*
Opanka	1760	*0*

PR. FALSTER — Handicap 2000 m. — 15.000 lei

Farsa	2000	*0*
Guy Worthy	2020	*0*
Lancia	2020	*Costandache*
Extra	2020	*T. Tasopol*
Strengar	2060	*Andreyevsky*
Furor	2060	*0*
Handicap	2080	*0*
Vestit	2080	*D. Dobrescu*
Dudu Gordon	2080	*N. Gaidaev*
Hollo	2080	*0*
Mura	2100	*I. Szabo*
Livada	2100	*Cristodorescu*
Makrele	2120	*0*
Mura II	2120	*T. Marcu*
Zgomot	2120	*0*
Elixir	2120	*?*
Sorrento	2140	*0*
Pinkerton	2140	*G. Gram*
Tava	2140	*Drăgotescu*
Busuioc	2140	*0*
Domnica	2140	*G. Ghinea*
Zalud	2140	*?*
Pikaver	2160	*0*
Leu	2160	*Marcenko*
Lăcrămioara	2160	*I. Crotenco*
Duda	2160	*0*
Peter Worthy	2160	*0*

Pentru progresul hipismului românesc

Jucători, proprietari, crescători!

Dacă doriți progresul hipismului românesc aveți datoria să colaborați la aceasta.

Neputând să vă faceți cunoscute părerile în alt mod, răspundeți la întrebările pe care Universul Sport le cere:

Pentru jucători.

A. Ce gen de alergări preferați (galop sau trap) și de ce ?

B. Care este genul de cursă preferată (handicap, grupă, condiție, etc.) ?

C. Cum vedeți că ar trebui întocmit programul alergărilor ?

D. Care sunt măsurile ce propuneți pentru ameliorarea situației de astăzi ?

Pentru: crescători, proprietari, profesioniști și eventual diriguitori :

A. Sunteți mulțumiți de actualul stadiu al alergărilor ?

B. Sunteți pentru sau contra (și dece ?) politicei de importații de valoare din străinătate ?

C. Cum trebuesc alcătuite programele spre a corespunde actualelor necesități ?

D. Ce propuneți pentru a se ajunge la situație mai bună ?

In feiul acesta, doleanțele voastre vor putea fi auzite de către diriguitorii hipismului românesc.

INSCRIERI

FLOREASCA : Sâmbătă 20 August 1938

I. PR. TEMPLIER — Grupa H. 1600 metri — 21000 lei

Quaramba, Opanka, Roland D., Amsel, Prokator, Edith, Champion, Naplopo, Voraus

I.. PR. TRANSILVANIEI Grupa B.—1600 metri—12000 lei

Peter Gordon, Mister, Lama, Dâmb, Geisha, Sorana, Pan Worthy, Handicap, Elena, Avanti III, Dor de Ducă, Aluniș, Bețiv, Va-ta Arvuna, Furor, Cavaler, Extra, Diadia Lul

III. PR. TEREGOVA — H'cap 1000 metri — 13.500 lei

1000 Năvalnic
1020 Călin
1060 Eol, Tibet
1100 Musculița, Barza, Lilia, Cina
1120 Tara
1180 Columbus, Brenn
1200 Floare

IV. PR. TIROL — Handicap 2000 metri — 13500 lei

2000 Primăvara, Santuzza, Lin,
2040 Mărțoaga
2060 Valmaș, Desiș
2080 Plăcău
2120 Lama, Pan Worthy, Avanti III
2140 Diadia Lul
2160 Extra, Aluniș, Lancia
2180 Sorana, Elena, Cavaler, Dâmb
2200 Mister
2220 Igen, Strengar
2240 Handicap, Vestit, Hollo, Dudu Gordon, Ostaș, Brad
2260 Mura, Oborean
2280 Mura II, Kalifa, Sultana
2320 Glonț

V. PR. TIZIAN — Condiție 2800 m. — 21000 lei

2840 Cupidon, Primrose, Pock
2860 Dorita Mea, Katy Cald, Nation, Kanada, Havana.
2880 Champion, Naplopo
2900 Trixie
2940 Roland D.

VI. PR. THE MARCIONESS Condiție — 1400 m. — 21000 lei

1420 Rama II, Columbus, Tătăran
1440 Draga Mea, Gaby M.

VII. PR. FERICIT — Condiție 1600 metri — 15.000 lei

1600 Rollo, Leona, Bonzo, Inel, Dâmbovița
1620 Dorna, Lucifer II, Rugina, Oswalda, Hercegno, Igor, Vivat
1640 Guardian Girl, Pikaver, Jeles II
1660 Dolly Worthy, Anny Worthy, Viitor

VIII. PR. TISA — Condiție 1600 m. — 16.500 lei

1620 Sorana, Fudul, Arvuna, Furor, Va-ta
1640 Dâmb, Elena, Geisha, Bețiv, Florita
1660 Domnița Harry, Natașa, Adda Worthy, Dorka, Mohor, Ghimp, Oborean
1680 Poenița
1700 Ghid
1720 Vântișor, Ezer Jo

IX. PR. TOPLIȚA — Perform. 2000 metri — 13.500 lei

2020 Lancia, Handicap
2040 Mister
2060 Mura, Zvon
2080 Makrele, Vestit, Igen
2100 Sultana, Mura II, Kalifa
2120 Elixir, Durdulia, General Worthy, Eggy, Sultan II, Busuioc, Pikaver, Tava, Vuet, Zalud
2140 Peter Worthy, Aventurier, Spic, Pinkerton, Jeles II
2160 Sonora, Kamaa, Zgomot, Domnica, Legionar, Duda, Lăcrămioara, Champion junior, Bunel
2180 Ciclop, Leu

III. PR. VITO — Handicap 200 m. — 13.500 lei

2000 Santuzza, Lin
2040 Mărțoaga
2060 Valmaș
2080 Crălasa
2120 Lama, Pan Worthy
2140 Diadia Lul
2160 Aluniș, Extra, Bețiv, Lancia
2180 Geisha, Dâmb
2200 Mister
2220 Igen, Strengar
2240 Handicap, Vestit, Dudu Gordon
2260 Mura, Oborean, Candriu, Tava, Zvon
2200 Domnica, Bunel
2220 Zalud
2260 Durdulia

VI. PR. VIILOR — Condiție 1000 m. — 15.000 lei

1000 Eol, Călin, Năvalnic, Tibet, Isvor, T., Iapug, Cimbric
1020 Brenn
1060 Columbus
1080 Tătăran

VII. PR. VOETINUL — Condiție 1500 metri — 13.500 lei

1520 Lama
1540 Pan Worthy, Handicap, Brad
1560 Mister, Spic, Vestit
1580 Zvon
1600 Zgomot., Mura
1620 General Worthy, Sultan II
1640 Busuioc, Champion jr.,
1680 Lăcrămioara
1700 Domnica

VIII. PR. VISTEA MARE Perf. — 1000 metri — 13.500 lei

1000 Năvalnic, Tara, Cina, Barza
1020 Ialpug
1060 Columbus, Brenn, Tătăran
1080 Floare
1100 Grozava
1200 Draga Mea

IX. PR. VA BANQUE—Record 1600 metri — 18.000 lei

1620 Guardian Girl, Leona, Rugina, Dolly Worthy, Oswalda, Heregno
1640 Anny Worthy
1660 Florica II, Bonzo, Viitor

FLOREASCA : ZIUA XI-a — Duminică 21 August

GALOP

PR. SAUGE VERTE — W.-h'cap vânzare — 1300 m. 12000 lei

Jessica, Elvira, Titirez, Natașa, Giovani, Duce, Poiana, Martor, Don Basil, Sanda, Baby, Ciurlan, Licurici.

PR. KETJE DE BRUXELLES W.-h'cap—1300 metri—14000 lei (2 reprize)

Amaranthe, Jessica, Marmara, Elvira, Aghiuță, Titirez, Răzor, Natașa, Cin'te ține, Moți, Credința, Medaculs, Boshko, Giovani, Brânceni, Duce, Poiana, Neta, Weekend, Hotoaica, Loti, Sanda, Tini, Cărăbuș, Baby, Elada, Ciurlan, Răzleț, Baisors, Mesteru Manole, Puișor.

PR. AMBRE GRIS, — Vânzare 1200 metri — 12000 lei

Petit Noir	(20.000)	46½
Fioretta	(40.000)	57½
Japca	(20.000)	46½
Dictator	(20.000)	48
Vigo	(40.000)	58
Becasse	(40.000)	57½
Hazard	(40.000)	56
Dumneaei	(20.000)	46½

PR. RAYON DE SOLEIL—H-cap 1600 metri — 14000 lei

Nuța, Titirez, Duce, Silver Prinț, Martor, Don Basil, Răzleț.

PR. RANGOON — 1600 metri 18.000 lei

Brânceni	55	
Furtuna	53½	
Medardus	57½	
Carmen	58	
Baba Novak	57½	
Weekend	58½	
Don Basil	50	
Nolcică	57½	
Costinel	55	
Scărbă Mică	60	
Frunză	53½	

TRAP

I. PR. TOMBOLA — Handicap 2800 metri — 15000 lei

2800 Domnica, Lăcrămioara
2820 Kamaa, Champion jr.
2840 Duda, Rugina, Pacahantos
2860 Curier, Ducesa, Guardian Girl
2900 Cupidon, Blondella
2920 Pock

II. PR. TEXAS — Condiție 1600 metri — 21000 lei

1600 Spic, Zvon
1620 General Worthy, Aventurier, Sorvanet, Tava, Busuioc, Legionar, Duda, Lăcrămioara
1640 Sonora, Casatca, Domnica, Ciclop, Centaur, Curier
1660 Ben Hur

III. PR. TIMELLA — Record 2000 metri — 19.500 lei

2020 Ninon, Guardian Girl, Rugina, Cupidon, Uța, Pacahantos, Champion jr., Ducesa.
2040 Talaz, Naverno, Blondella, Ghid, Catinca, Colina, Pandur, Ideal, Torent
2060 Dorita Mea, Anny Worthy, Pock, Nation, Brebenca, Edith, Belsug
2080 Katy Cald, Sam Worthy, Viitor, Theodora, Fama, Prokator
2100 Kanada, Naplopo
2140 Opanka, Voraus
2180 Roland D.

FLOREASCA - TRAP - Miercuri 24 August

I. PR. VATRA DORNEI — Gr. A 2100 metri — 12000 lei

Lama, Crăiasa, Primăvara, Sorana, Pan Worthy, Mărțoaga, Harry Boy, Desis, Aluniș, Va-ta, Crai, Flăcău, Cavaler, Lin

II. PR. VADU LAT — Grupa C. 2100 metri — 13.500 lei

Lancia, Sultana, Hollo, Candriu, Ostaș, Strengar, Avanti III Fudul, Mura, Zvon, Bețiv, Vuet, Igen, Vestit

V. PR. VATRA DORNEI — Cond. 2000 metri — 13.500 lei

2020 Farsa
2040 Cosinzeana
2060 Lancia, Lama, Kalifa
2080 Makrele, Handicap, Pikaver, Mura, Vestit
2120 Mister, General Worthy, Eggy, Spic, Jeles II
2140 Tava, Leu
2160 Sultan II, Pinkerton, Busuioc, Lăcrămioara
2180 Kamaa, Zgomot, Duda, Zvon
2200 Domnica, Bunel
2220 Zalud
2260 Durdulia

VI. PR. VIILOR — Condiție 1000 m. — 15.000 lei

1000 Eol, Călin, Năvalnic, Tibet, Isvor. T., Iapug, Cimbric
1020 Brenn
1060 Columbus
1080 Tătăran

VII. PR. VOETINUL — Condiție 1500 metri — 13.500 lei

1520 Lama
1540 Pan Worthy, Handicap, Brad
1560 Mister, Spic, Vestit
1580 Zvon
1600 Zgomot., Mura
1620 General Worthy, Sultan II
1640 Busuioc, Champion jr.,
1680 Lăcrămioara
1700 Domnica

VIII. PR. VISTEA MARE Perf. — 1000 metri — 13.500 lei

1000 Năvalnic, Tara, Cina, Barza
1020 Ialpug
1060 Columbus, Brenn, Tătăran
1080 Floare
1100 Grozava
1200 Draga Mea

IX. PR. VA BANQUE—Record 1600 metri — 18.000 lei

1620 Guardian Girl, Leona, Rugina, Dolly Worthy, Oswalda, Heregno
1640 Anny Worthy
1660 Florica II, Bonzo, Viitor

In viitoarele lui alergări face să fie urmărit.

CICLISM

Construirea unui velodrom modern

sau organizarea „Turului României“

Constatări, reflexii şi concluzii pe marginea unei vitale probleme pentru redresarea pedalei, pornită pe o pantă letargică

S'a difuzat în ultima vreme ştirea că forul de specialitate este în căutarea unui teren pentru construirea unui velodrom modern şi că această înfăptuire este unul din proectele a căror traducere în fapt nu va întârzia.

Vestea a bucurat, firește, şi noi ne-am grăbit s'o consemnăm adăogându-i cuvenitele comentarii, subliniind valoarea inițiativei.

S'a precizat cu prilejul acesta, în cercurile cicliste, că un velodrom este colacul de salvare care se poate arunca acestui sport amenințat de înnec.

Afirmația, care şi-a găsit foarte mulți adepți, este exagerată, sau ca să întrebuințăm un termen mai dulce, e prea plină de optimism.

Dar să explicăm, lucrurile cum stau.

O pistă modernă, e just, ar aduce o înviorare în monotonia, fără perspectivă, a actualului sezon, s'ar face oarecari încasări, dar de unde iei publicul, marele public, cifrat la mii de capete, necesar să populeze incinta aducând resursele trebuincioase propagandei, regiei unor reuniuni de anvergură precum şi recuperării fondurilor serioase băgate în construcție.

In ciclism n'avem un public format, iar cel actual se cifrează la câteva sute, atingând, în cazul reuniunilor atractive, cu indulgență multă, cifra de 1000, incluzând şi puzderia de țânci pe care, în speranța că vreodată vor deveni adepți ai pedalei, trebuie să-i lași să intre gratuit.

Se va face propagandă, — s'ar putea susține.

Nimic de zis.

Dar orice nume ai programa, oricât s'a arăta binevoitoare ziarele cu o asemenea manifestațiune, tot nu se poate atinge o cifră care să revoluționeze.

Nu este o afirmație pesimistă, ci ea exprimă un fapt: greutatea cu care ciclismul îşi câştigă adepți.

Astfel, am avut în ultimii doi ani pe pista dela Belu, interesante reuniuni internaționale, cu nume care spuneau mult pentru cunoscători, dar care s'au soldat cu un serios deficit, retezând elanul unor viitoare asemenea înjghebări.

Aceste fiind date, şi fără a căuta să scădem din valoarea unei piste, noi considerăm că organizarea „Turului“ trebue să primeze, în cazul că s'ar găsi suma necesară.

Insă să precizăm.

In ultimii ani, sau mai bine spus, cu prilejul celor trei ediții ale marei competiții, s'a putut constata un fapt categoric: ciclismul reînviat prin această manifestațiune n'a trăit apoi, ca un sport cunoscut, decât pentru ea şi prin ea.

Cei 10—15.000 de spectatori din 1934, s'au dublat, s'au triplat în anii următori, luând proporțiile unui puhoi entuziast şi de îmbucurătoare promisiuni. Fără să mai pomenim de entuziasmul stârnit în întreaga țară.

Dacă pe una din pistele existente, — reparate, — s'ar fi organizat imediat după „Tur“, — aşa cum opinam să se facă pe viitor dacă se va mai organiza această probă, — două, trei reuniuni cu alergători din „Tur“ — din cei peste 50.000 spectatori, veniți la sosire, ar fi fost, desigur, prezenți la acele reuniuni, nu 30.000, nici 20.000, dar 10.000 tot ar fi făcut deplasarea.

Şi din aceşti 10.000, jumătate tot ar fi fost cucerit de spectacolul vizionat, înregimentându-se în rândurile adepților pedalei.

Acest modest succes, înseamnă mult, el crescând, fără îndoială, dela an la an.

Dovada? După „Tur“ s'a simțit o înviorare în rândurile spectatorilor, numărul lor, chiar la reuniuni de mică însemnătate, înregistrând o accentuată urcare.

Apoi anul trecut şi anul acesta când desfăşurarea probei nu mai prezenta certitudine, însăşi activitatea ciclistă a prins să lâncezească.

Nu mai vorbim de provincie care nu înviase şi nu trăia decât pentru un singur țel: să-şi prepare şi să-şi trimită reprezentanții în marele înconjur.

Dar, ca să încheem, vom nara aci, pe scurt, un fapt similar şi instructiv petrecut cu 30-35 ani în urmă, la Paris, leagănul pedalei.

Eroul ei: Henry Desgrange (Numele, incontestabil, vă este cunoscut).

A încercat bietul Henry (pe atunci nu avea titulatura de „Papa Desgrange“) tot felul de înscenări cu alergări la Longchamps, reuniuni pe velodrom cu întreceri pe aleile lui Bois de Boulogne, curse de 100, 200, 400 km., etc.

Nimic. Incasări şi mai puține. Insuficiente pentru a acoperi cheltuelile şi a servi propagandei cauzei. Exasperat, i-a venit năstrușnica ideie a „Turului Franței“, neținând seama de protestele care s'au ridicat împotrivă-i şi de faptul că n'a lipsit mult să fie considerat „sonat“.

Dar când prima ediție a „nebuniei“, a „utopiei“ s'a sfârşit, lumea care a năvălit să vadă (iar nu să încurajeze) cum arată la față, dacă mai sunt oameni, acei „descentrați“ care s'au încumetat la o asemenea ispravă, a însemnat un pas definitiv spre triumf.

An de an, arena ticsită, ciclismul şi-a câştigat adepți iar reuniunile din timpul anului ca şi sosirile din cursele locale, s'au bucurat de un public din ce în ce mai numeros.

Iar astăzi, se ştie prea bine că „Turul Franței“ răscoleşte omenirea iar pedala cunoaşte încasări fabuloase.

Băeții sunt gras retribuiți şi totul merge strună.

Mai este nevoie de vreun argument în plus, pentru a justifica dece suntem de părere că organizarea „Turului“ trebue să primeze?

Credem că nu.

— em. i. —

Duminică 21 August

Cicliştii români vor evolua, probabil, la Rusciuk

O deplasare nesigură până în ultima clipă

Anul acesta cicliştii români au fost invitați la câteva probe, dincolo de Dunăre.

Dar, de atâtea ori, forul nostru de specialitate, care a făcut preparativele necesare, selecționând echipele respective, a fost înştiințat în ultima clipă, că... alergările au fost contramandate.

Iată că pentru Duminică este vorba de participarea unui numeros lot de alergători la cursele din Rusciuk.

Participarea—deşi se fac pregătirile necesare — este totuşi problematică, deoarece nu se ştie dacă nu cumva şi această manifestațiune va fi şi ea contramandată.

Dar... se sperăm că măcar de data aceasta lucrurile vor fi duse la bun sfârşit.

„Turul Elveției“

Valetti, câştigător virtual al probei

Demondt, victorios în etapa 6-a iar Neuens în a 7-a

Pentru prima oară dela începutul probei, concurenții au făcut cunoştință cu o ploaie transformată într'o veritabilă aversă însoțită de un vânt puternic.

Un adevărat uragan care a durat 25 km.

Totuşi în restul etapei s'a fugit nu glumă, iar Demondt a sfârşit detaşat.

CLASAMENTUL ETAPEI A 6-a

1. DEMONDT a parcurs 183 km. în 4, 45 m. 43 s., (media orară : 38 km. 492).
2. Nievergelt, 4, 47 m. 17 s.
3. Hendrickx.
4. Vietto.
5. Lambricht
6. Egli.
7. Vlaemynck tot acelaş timp.
8. Stettler, 4, 47 m. 19 s.
9. Edg. Buchwalder, 4, 50 m. 8 s.
10. Martin.
11. Umbenhauer acelaş timp.

ETAPA 7-a

După italieni, elvețieni şi belgieni, iată rândul luxemburghezilor să-şi înscrie numele în lista învingătorilor de etape, prin numele tânărului Neuens, care a sfârşit etapa detaşat.

CLASAMENTUL ETAPEI A 7-a

1. Neuens a parcurs 219 km. în 6 ore 8 m. 36 s. (media orară : 35 km. 664).
2. Del Cancia, 6 ore 11 m. 52 s.
3. Egli acelaş timp.
4. Cecchi, acelaş timp.
5. Hartmann, acelaş timp.
6. Valetti.
7. Zimmermann, 6 ore 14 m. 4 s.
8. Amberg, 6 ore 14 m. 29 s.
9. Werner Buchwalder acelaş timp.
10. Canavesi, acelaş timp.

Mersch acelaş timp .

Francezii :

30. Vietto, 6 ore 32 m. 31 s.
31. Bettini acelaş timp.

CLASAMENTUL GENERAL

1. VALETTI, 40 ore 26 m. 6 s.
2. Mersch, 40 ore 38 m. 55 s.
3. Canavesi, 40 ore 42 m. 26 s.
4. Werner Buchwalder, 40 ore 43 m. 13 s.
5. Amberg, 40 ore 44 m. 21 s.
6. Zimmermann, 40 ore 46 m. 13 s.
7. Del Cancia, 40 ore 47 m. 4 s.
8. Cecchi, 40 ore 52 m. 45 s.
9. Hendrickx, 40 ore 59 m. 32 s.
10 Hartmann, 41 ore 2 m. 33 s., etc.

Francezii :

26. Vietto, 41 ore 57 m. 43 s.
34. Bettini 42 ore 31 m. 22 s.

CLASAMENTUL INTERNAȚIONAL

1. Italia 121 ore 55 min. 36 s.
2. Elveția 122, 13, 47.
3. Belgia 123, 45, 38.
4. Luxemburg 124, 47, 6.

Duminică

o cursă Bucureşti-Giurgiu

In şedința de aseară a F. R. S. C.-ului s'a decis să se organizeze o nouă cursă, de data aceasta pe distanța București-Giurgiu.

Cursa este rezervată alergătorilor din cat. a III-a şi începători, care se pot înscrie până Vineri 19 crt., orele 20.

Adunarea concurenților va fi la orele 5 dim. în piața cimitirului Bellu, de unde, la orele 6, se va da plecarea.

Taxa de înscriere este 20 lei.

Cursa va fi dotată cu următoarele premii: 1) 500 lei; 2) 300 lei; 3) 200 lei; 4) 100 lei.

Recordurile pe 60 şi 70 Km. au fost doborâte de Richard

El va încerca la Milano în Septembrie doborârea recordului orei

Pe pista de ciment dela Croix de Berny, Maurice Richard, fostul recordman al orei, a făcut o încercare de doborire a recordului pe 100 km.

Tentativa nu i-a reuşit, el abandonând la km. 72, după ce stabilise noui recorduri pe 60 km. şi pe 70 km.

Recordurile pe 60 şi 70 km. aparțineau de 16 ani lui Celcide Roussetau.

Richard şi-a adjudecat recordul pe 60 km. cu un timp mai bun de 1 m. 13 sec. şi 1/5 sec. 3/5.

Deoarece Richard a avut drept țintă primă aceste două recorduri, a abandonat pe cel de 100 km. datorită unei serioase oboseli.

Dar Richard n'a renunțat şi în Septembrie va repeta tentativa la Milano, unde va încerca şi recordul orei.

Rezultatul marelui concurs de aeromodele dela Braşov

Probele concursului de aeromodele organizat de Aeroclubul Braşov sub controlul F.A.R.R., amânate de Duminică din cauza cântului prea puternic, au continuat Luni, 15 August, tot pe colinele Şcoalei de sbor fără motor dela Sf. Petru.

La ora 6 dimineaţa erau aliniaţi în faţa hangarelor Şcoalei de sbor fără motor cei 48 de concurenţi cu 96 modele, aparţinând următoarelor cercuri de aeromodelişti :

A.R.P.A. Argeş cu 3 concurenţi şi 6 modele.

A.R.P.A. Braşov cu 7 concurenţi şi 13 modele.

A.R.P.A. Deva cu 1 concurent 2 modele.

A.R.P.A. Găvana cu 8 concurenţi şi 8 modele.

Aeroclubul Braşov cu 11 concurenţi şi 38 de modele.

C. F. R. Bucureşti cu 8 concurenţi şi 14 de modele.

C. F. R. Cluj cu 9 modele şi 9 concurenţi, apoi

Cercul Aurel Vlaicu Cluj şi doi constructori individuali.

Timpul admirabil a însufleţit pe tinerii concurenţi şi a permis realizarea unor performanţe foarte bune.

Este demnă de remarcat performanţa aeromodelului „Dor de ducă", la categoria modelelor planoare, care a obţinut cel mai bun timp. Lansat de tânărul Gavrilă Gheorghe, dela cercul de aeromodelişti al Aeroclubului Braşov, el a evoluat în aer 3 minute şi 35 secunde.

După punctajul realizat de concurenţi, juriul technic a stabilit clasamentul definitiv, distribuindu-se următoarele principale premii :

Premiul I : Cupa Moineau, donată de d-şoara Moineau c-dor Popovici, pentru cel mai mare număr de puncte realizat de o asociaţie la concurs, a fost câştigată de Aeroclubul Braşov, care a întrunit 68 de puncte. In afară de aceasta a mai primit şi un premiu de 7500 lei.

Premiul II (tot din Cupa Moineau), 4500 lei, Asoc. A. R. P. A. Argeş cu 30 puncte.

Premiul III de lei 3000, Cercul C. F. R. Bucureşti

Cupa Ing. Timosencu-Braşov şi 2500 lei, pentru cel mai bun timp mediu realizat, a fost câştigată de Cercul C. F. R. Bucureşti, prin concurentul Kopenhagen Eugen.

Cupa Aeroclubului Braşov a fost decernată tot Cercului C. F. R. Bucureşti, prin rezultatele obţinute de concurentul Niculescu Dumitru.

Premiul Federaţiei Aeronautice Regale a României, constând dintr'un frumos aparat de fotografiat, a fost acordat aeromodelistei Elena Lisca, dela Eeroclubul Braşov, pentru aeromodelul cel mai bine construit, tip „Lisca-Dor de ducă".

Admirabila organizare înfăptuită, pentru care Aeroclubul Braşov merită toate felicitările, disciplina şi entuziasmul numeroşilor concurenţi cât şi rezultatele obţinute au însemnat un mare succes pentru această primă manifestare de mare anvergură în România.

Atât construcţiile prezentate la Braşov, cât şi însufleţirea tinerilor aeromodelişti dovedesc interesul pe care această primă treaptă a sportului aviatic îl găseşte în rândurile tineretului nostru. Este un fapt deosebit de îmbucurător şi folositor apărării noastre naţionale.

REZULTATUL TECHNIC AL CONCURSULUI

Planoare faza I-a

Premiul I-iu : **Aeroclubul Braşov — Rada Ion. Model A. L. 1 cu 10 sec.**

Premiul II : **A.R.P.A. Braşov — Tudor Ion, model A. L. 1 cu 9 sec.**

Premiul III : **Aeroclubul Braşov — Mexe Radu, model A. L. 1 cu 4 sec.**

Planoare faza II-a

Premiul I-iu : **A.P.R.A. Argeş — Bococel Aurel, model S. C. Z. cu 51 sec.**

Premiul II : **A.R.P.A. Găvana — Rizoiu Ioan, model Grunau cu 19 sec.**

Premiul III : **A.R.P.A. Argeş — Bobocel Ioan, model tip. 15 cu 13 sec.**

Planoare faza III-a

Premiul I-iu : **Aeroclubul Braşov — Gavrilă Gh.. model „Dor de ducă" cu 3 min. 36 s.**

Premiul II : **C. F. R. Bucureşti — Kopenhagen Eug., model original cu 3 min. 31 s.**

Premiul III : **C.F.R. Cluj— Slivinschi Radu, model Grunau cu 2 min. 36 sec.**

Avioane, modele cu motor de cauciuc

Faza I-a :

Premiul I-iu : **A.R.P.A. Argeş — Bobocel Aurel, mod „Tânţar", 5 sec.**

Faza II-a :

Premiul II : **Aeroclub Braşov, Gavrilă Gh., mod. „Schwalbe" 9 sec.**

Premiul III : **Aeroclub Braşov, Rada I, model „Lysander" 7 sec.**

Faza III-a :

Premiul I-iu: **Aeroclub Braşov — Delinschi Anatol, mod. L. H.**

NATAŢIE

CONCURSUL UNGARIA - FRANŢA

Rezultatele complecte ale întâlnirii

Paris, 16. — *In piscina stadionului „Tourelles" a avut loc aseară concursul de nataţie, dintre reprezentativele Ungariei şi Franţei.*

Rezultatele tehnice :

400 m. LIBER : 1. Talli (Fr.) 5:02; 2. Grof (U) 5:06,8

100 m. PIEPT : 1. Angyal (U) 1:11,4 ; 2. Nakache (Fr.) 1:13,4.

100 m. SPATE : 1. Lengyel (U) 1:13,8 ; 2. Blanc (Fr.) 1:15,2.

100 m. LIBER : 1. Kőrösi (U) 1:01,6 ; 2. Busch (Fr.) 1:04,4 ; 3. Diener (Fr.) 1:04,8 4. Angyal (U) 1:06,2.

ŞTAFETA 4×200 m.: 1. *Ungaria* (Elmer, Grof, Kőrösi, Lengyel) 9:20,8 ; 2. *Franţa* (Pellard, Cavalero, Talli, Na-Kache) 9:25,6.

SARITURI : 1. Mulinghausen (Fr.) 136,37 p.; 2. Hidvégi (U) 137,07 p.

POLO PE APA : *Ungaria—Franţa* 4:3 (2:1).

Reuniunea dela Carmen-Sylva

Amânată din cauza ploii, reuniunea de nataţie de propagandă organizată de „Aşezămintele culturale Ion Movilă din Carmen-Sylva" cu concursul clubului „Tirul" eri la Movilă, s'a bucurat de un frumos succes.

La această reuniune au luat startul peste 100 de concurenţi, din localitate şi din Bucureşti.

Din partea organizatorilor au asistat d-nii : col. Hărjeu, delegatul O .N. T., dr. Popescu Craiova, av. V. Rădulescu, preşedintele clubului Tirul şi Kiki Dumitrescu, vice-preşedintele F.R.N.-ului.

Spectatorii, cifraţi la circa 1500, cifră record pentru o astfel de reuniune, au aplaudat îndelung pe câştigătorii probelor cât şi pe organizatori. Rezultatele obţinute sunt următoarele :

100 M. LIBER (DOMNI)
Seria I

1. Dovcinskv (campionul militar al Poloniei) 1.15" 2/10.
2. D. Kimbaun „Tir" 1.17".
3. T. Kastner „Tir" 1.19".

Seria II

1. Siniaver „Tir" 1.14".
2. Vrgolici „Tir" 1.20".
3. E. Gheorghiu C. Sylva.

1 KLM.

1. B. Vogel „Tir".
2. Dovcinski „Polonia".
3. T. Kastner „Tir".

3×50 STAFETA MIXTA (DOMNI)

1. „Tir" I Vârgolici, Vogel, Cohn.
2. „Tir" II.
3. „Tir" III.

100 M. LIBER (DOAMNE)

1. Eva Dagneş „Buda-Pesta" 1.30".
2. M. Bercoviţ.

Invingătorilor li s'au împărţit frumoase premii, constând din cupe şi medalii, de către organizatori.

VOLLEY BASKET-BALL

Sâmbătă şi Duminică

C. F. R. va juca la Constanţa

cu A. S. Constanţa şi Elpis

Sâmbătă 20 şi Duminică 21 August crt. se va organiza la Constanţa un turneu de volleyball, între formaţiile locale A. S. Constanţa, Elpis şi C. F. R. din Bucureşti, fostă campioană naţională în 1936.

Aceste matchuri se prevăd a fi foarte interesante, deoarece grupările constănţene au depus o activitate excepţională în actualul sezon, deţinând astăzi maximum de formă.

Pe de altă parte, bucureştenii, deşi se găsesc după o vacanţă îndelungată, vor contrabalansa forma adversarilor cu rutina pe care o au câştigată în nenumăratele matchuri susţinute în compania celor mai redutabile formaţii ale ţării.

INCEPE CAMPIONATUL

Matchurile C. F. R.-ului vor fi ultimele „amicale", ale grupărilor bucureştene la Constanţa, deoarece pe ziua de 28 August, urmează să înceapă campionatul oficial al ligei Dobrogea.

Pentru aceste jocuri, C. F. R.-ul deplasează la Constanţa următorul lot : Paul Pârvulescu, Francisc Marinescu, Tache Iatropol, Puiu Radian, Arghir Boeriu, Traian Vasilescu şi Costică Herold dela Telefon-Club.

Elpis a învins S. P. M. cu 15-5, 15-9

Ştirile şi rezultatele ce ne vin din provincie, tind să schimbe părerea că anumite jocuri sportive ar mai fi minore.

Printre acestea, se enumeră şi volley-ball-ul care, la Constanţa în special, a luat un avânt extraordinar.

De unde până acum câtva timp se vorbea numai despre volley-ul bucureştean, acum a venit rândul celui provincial, să ocupe locul de frunte la rubrica respectivă.

ELPIS—S. M. P. 15-5, 15-9

Pentru Duminică, fusese proectat la Constanţa un turneu, între cele mai redutabile formaţii, din cetatea lui Ovidiu.

Din cauza unei ploi însă, care a încurcat socotelile organizatorilor, nu s'a disputat decât o singură întâlnire între Elpis şi S. P. M., victoria revenind primilor, în două seturi, cu 15—5 şi 15—9.

Elpis: Ştefan Popazu, Nicu Hagivasiliu, Codin Jugureanu, Ion Marghiol, Timică Carp şi Iancu Spiegler.

S. P. M.: V. Berchina, C. Navon, N. Stănescu, Ion Emanoil, Mircea Drăghescu, Ştefan Atanasiu.

Deşi pe timp nefavorabil, publicul sportiv a venit la match în număr impresionant de mare şi n'a avut ce regreta, partida fiind extrem de disputată.

S. P. M.-ul, încurajat de galerie a prestat un joc foarte frumos, însă rutina Elpisului a determinat victoria.

Dela Elpis s'au remarcat Popazu şi Jugureanu, iar dela S. P. M. cei mai buni au fost Emanoil, Drăghescu şi în special Berchina, înzestrat cu „reflexe" uimitoare.

In urma acestei victorii, Elpis a dovedit că dispune actualmente de o echipă bine pusă la punct — care e capabilă să răstoarne orice pronosticuri — fiind a doua echipă de elită a Constanţei.

A. S. MAMAIA — A. S. REX 10—15, 15—8, 15—11

Rezultatul a surprins, deoarece învinşii făcuseră o partidă excepţională în compania A. S. Constanţei. cu numai câteva zile înainte.

Victoria „Mamaei", îşi găseşte însă explicaţia în faptul că a jucat întărită cu elemente valoroase, ca Plomaritis şi Dima.

D. Belloiu Dumitru, a arbitrat excelent următoarele echipe:

A. S. Mamaia : Mavrodin, Ciprut, Dima, Raicopol, Vâlcu, Titi Popescu, Plomaritis.

A. S. Rex: Ion Jipa, Funagea, Claudiu, Gheorghiu, Costake, Petrescu şi Goruneanu.

Mavrodin, Dima şi Titi Popescu au fost cei mai aplaudaţi jucători ai A. S. Mamaei, iar A. S. Rex a contat în special pe Jipa şi Gheorghiu. A. S. Mamaia în forma pe care o deţine actualmente, emite pretenţii serioase în matchurile pentru Cupa „Farm. Sorin Belu".

La Iaşi

Siretul din Galaţi a învins

Ateneul Tătăraşi cu 15-12, 15-6, 15-2

Deplasându-se la Iaşi, gruparea gălăţeană „Siretul", a întâlnit în match amical, Ateneul Tătăraşi.

Din cauza timpului defavorabil, matchul s'a disputat în nocturnă şi a revenit gălăţenilor, în trei seturi, cu 15—12, 15—6, 15—2.

Rezultatul strâns din primul set, se datoreşte faptului că învingătorii nu au fost acomodaţi cu terenul.

Prin jocul desfăşurat însă, ei au făcut o strălucită propagandă volley-ball-ului, în capitala Moldovei.

Invingătorii au aliniat următoarea formaţie: Corneliu Ştefănescu, Lanis M., Picoş V., Cloară Alex., M. Ştefănescu, Cristescu Gh., Catz H.

Oraşul Piteşti

va avea un teren de volleyball

Piteşti. — **Din iniţiativa d-lui prim-preşedinte N. D. Ghimpa, primarul oraşului, şi cu concursul d-lui general Traian Ionescu, comandantul diviziei 3-a infanterie, oraşul nostru va fi înzestrat în foarte puţină vreme, cu un teren de wolley-ball şi altul de tennis.**

Noile terenuri, în curs de amenajare, se află pe bulevardul Carol I, adică în plin centrul oraşului.

ATLETISM

După concursurile dela Predeal

Constatări înaintea naţionalelor. Clasamentele pe cluburi

Ca totdeauna, concursurile dela Predeal au fost şi în acest an interesante şi mai ales bogate în învăţăminte.

La două săptămâni de campionatele naţionale reuniunea de acum trei zile a venit să ne orienteze asupra posibilităţilor atleţilor români.

SPRINTUL ROMANESC A DAT SATISFACŢIE

Cele două curse de sprint, ne-au dovedit că în această specialitate atletismul românesc este şi în acest an în sensibil progres.

Posedăm astăzi în : Cristea, Dejenariu, Schmidt, Liess, Covaci şi Iordache sprinteri de mare clasă.

La sprintul prelungit: Iordache şi Nemes în complectă revenire. Lăpuşan din ce în ce mai bun, iar Nemetz rămâne o mare speranţă.

Iată cei patru specialişti la care este bine să menţionăm că : Beran, Bremzay, Lazar, Ladislau constituesc serioase rezerve.

SITUAŢIA LA DEMIFOND

Apariţia lui Kiss pe 800 m. şi forma constantă a lui Lăpuşan, iată cele două constatări cu care ne întoarcem dela Predeal. Nemeş trebue verificat, iar Necula nu este încă în formă.

Twardowski şi Ahmed trebuesc urmăriţi.

La 1500 m. din nou Kiss iar în urma atletului din Sf. Gheorghe, o serie de atleţi ale căror resurse trebuesc verificate ; este vorba de : R. Ionită, Fischer, Grandpierre, etc.

La alergarea de fond forma lui Dinu Cristea este promiţătoare iar apariţia lui Lahny pare că a rezolvat problema celui de al doilea reprezentat pe 5000 m.

Tânărul Schadt, Topală şi Gociu constituesc rezervele.

HURDLERII IN FORMA

Cu mare plăcere semnalăm forma bună a hurdlerilor noştri ; Negru posedă mai multă viteză, Krupka este mai iute ca ori când, iar Maesciuk şi Herold, vor fi credem în cea mai bună formă la „naţionale"

SĂRITURILE

Săriturile au dat în ansamblu rezultate satisfăcătoare dacă ţinem seama de starea instalaţiilor dela Predeal. La lungime sunt actualmente câţiva specialişti de forţă egală: Ionescu Crum-Ionescu Ştefan, Stoichiţescu şi Lupan.

La înălţime, forma lui Spaniol ne dă speranţe, dar se situiază în urma lui Stoichiţescu şi Frantz cari, numai la naţionale ne vor lămuri care din ei e mai bun.

Eilhardt a dominat la prăjină şi este de departe cel mai bun.

Jekel insuficient antrenat, iar Banffy nu este în formă.

Regretăm lipsa lui Biro şi Sallossy.

La triplu salt, Calistrat Ionescu Ştefan şi Kreisel sunt incontestabil cei trei specialişti ai probei. Alături de aceştia, Talski îşi are şi el un loc.

ARUNCARILE

Probele de aruncări au fost singurele care nu au dat rezultate prea faimoase ; dacă ţinem însă seama că o bună parte din specialişti au lipsit, rezultatele trebue să ne mulţumească.

La greutate Gurău nu a fost într'o zi bună iar lipsa lui Schullery şi Herseny a influenţat desigur rezultatul.

La disc, Borcoman ne-a plăcut, împreună cu Schullery, Gurău, dr. Marian şi Dietrich; se pare că problema rezervelor în această probă a fost rezolvată.

Havaleţ restabilit, va începe în curând antrenamentul.

Vămanu, la suliţă, a rămas acelaş excelent aruncător, iar în urma lui : Hockl, Krupka în progres, Ciaclan şi Slobozeanu sunt aruncătorii care se impun.

CLASAMENTELE PE CLUBURI

Concursul dela Predeal este înzestrat cu numeroase cupe, poate chiar prea multe, — dar regulamentul lor trebue revizuit, pentrucă el cuprinde o serie de anomalii.

După părerea noastră credem că la Predeal ar trebui să se împartă cupe clubului care totalizează cele mai multe puncte în câte o singură specialitate şi în acest sens, am întocmit clasamentul de mai jos care reprezintă situaţia reală pentru fiecare specialitate :

ALERGARI

1) Stadiul Român 45 p.
2) Venus 18 p.
3) S.S.G.S. Br. 17 p.
4) Viforul Dacia 13 p.
5) Metropola 9 p.
6) Esta Sun 4 p.
7) A. Cluj 3 p.
8) I. A. R. 2 p.

SARITURI

1) Viforul Dacia 12 p.
2) S.S.G.S. Br. 10 p.
3) Venus 7 p.
4) Stadiul Român 7 p.
5) C. A. Recaş 7 p.
6) C. A. Cluj 2 p.

ARUNCARI

1) C. A. Brăila 18 p.
3) St. Român 9 p.
4) C. A. Cluj 7 p
5) Venus 4 p.
6) Esta Sun 1 p.
7) Iahn 1 p.
8) S.S.G.S. Br. 1 p.

CLASAMENTUL GENERAL

1) Stadiul Român 61 p.
2) Viforul Dacia 13 p.
3) Venus 29 p.
4) S.S.G.S. Br. 27 p.
5) C. A. Brăila 18 p.
6) C. A. Cluj 12 p.
7) Metropola 9 p.
8) C. A. Recaş 7 p.
9) Esta Sun 5 p.
10) I. A. R. 1 p.

Ţările se pregătesc în vederea campionatelor europene

Francezul Leriche a acoperit distanţa Marathonului în 2 ore 30 minute

Paris, 16. — Din notiţele parvenite dela comitetul organizator al campionatelor europene de atletism, apare evident că toate naţiunile se prepară cu asiduitate, intensificând lucrările de punere la punct a atleţilor în vederea acestora.

Se ştie, spre exemplu, că Germania îşi va alcătui lotul reprezentativ de 30 atleţi în urma matchului cu St.-Unite care, s'a desfăşurat la Berlin.

Acelaş lot, înainte de a se prezenta la Paris, va face o deplasare la Stockholm unde va susţine un match cu Suedia.

Anglia va selecţiona 25 atleţi după matchul cu Franţa, în timp ce Norvegia va fi reprezentată de şapte atleţi, iar Jugoslavia de patru.

La Paris, în vederea acestor campionate, marathonistul Leriche a alergat 40 km. în 2 ore şi 30 m.

Finlanda a desemnat o echipă de 25 atleţi şi anume : 200 m. şi 400 m.: Tammisto, 800 m.: T. Pensa, 1500 m.: Hartikka şi Sarkamaa, 5.000 m.: Pekuri şi Maki, 5.000 m.: Salmivan şi Lehtinen, 3000 m.: Lindblad şi Tuominen, Marathon : Tamila şi Nuimonen, înălţime: Ketkas şi Kalima, triplu : Rajasari şi Noren, disc: Kotkas, suliţă : Barlund şi Kotkas, suliţă; Nikkanen şi M. Jarvinen, greutate: Barlund şi Kotkas, ciocan : Hannula şi Anttalainen.

Conducătorii atletismului italian în vederea acestor pregătiri, a luat dispoziţiunea ca lotul reprezentativ să fie cantonat timp de două săptămâni înainte de campionate în trei centre : Manaco di Baviera, Firenze şi Colonia, unde atleţii vor fi supuşi la un riguros antrenament.

Estonienii, pe stadionul din Reval, se prepară cu multă seriozitate şi nu lasă să le scape acest minunat prilej de a opune elementelor lor celor mai reprezentative figuri ale atletismului continental.

Iată ultimele rezultate obţinute la reuniunile atletice desfăşurate în acest scop : Sule 70 m. 84, Issack 70 m. 73; greutate : Kreek 15 m. 23; disc Kreek 44 m. 32; Erickson 45 m. 41.

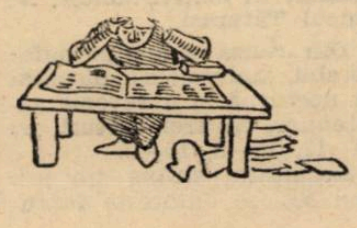

Abandonând atletismul activ,

A. Ghiţescu se pregăteşte pentru rolul de conducător

Ca răspuns la o serie de informaţiuni apărute în unele ziare şi care priveau activitatea şi concepţiile sale sportive. Artimon Ghiţescu, campionul balcanic de anul trecut. ne trimete următoarele rânduri :

„Cu atletismul şi mişcarea sportivă românească nu am rupt legătura — aşa cum unii greşit s'au grăbit să anunţe.

Sportul l-am înţeles totdeauna ca un mijloc de regenerare fizică, ca un excelent prilej de întrebuinţare a timpului liber, ca o recreaţie necesară.

Faptul că, întors în ţară, nu am mai concurat, nu trebue interpretat ca o abdicare dela concepţiile mele despre sport, care cu regret constat că se deosebesc profund de cele ale conducătorilor de club dela noi.

Nu am abandonat atletismul, din contră îl practic şi ţin la el cu mai multă pasiune ca ori când, asist la toate marile concursuri şi mă pregătesc pentru ziua de mâine, când având studiile terminate voi apărea din nou în public, de data aceasta în calitate de conducător.

Trecutul meu în atletism, experienţa pe care am câştigat-o, contactul cu organizaţiile altor ţări, îmi dau dreptul să sper că în această nouă calitate, voi fi şi mai de folos atletismului şi sportului românesc.

Această punere la punct am găsit necesar s'o fac pentru a lămuri pe cei care cu sau fără voinţă au ţinut să informeze în mod greşit opinia publică asupra persoanei şi concepţiilor mele despre sport".

A. Ghiţescu

Cu zece ani în urmă

Anualul concurs atletic al Clubului Sportiv Predeal, a împlinit în acest an un deceniu de când a fost înfiinţat.

Răsfoind carnetele cu însemnări îngălbenite de cei 10 ani care s'au aşternut peste ele, am găsit un document intresant şi mai ales actual, este vorba de rezultatele primului concurs al clubului-sportiv Predeal.

Evenimentul s'a petrecut în luna Iulie, iar rezultatele nu tocmai frumoase, înregistrate acum zece ani, se datoresc în primul rând, stadionului care pe acea vreme era departe de a prezenta forma de astăzi şi în al doila rând, absenţei atleţilor din Ardeal, care mult mai târziu au fost atraşi de acest frumos concurs.

Iată acum şi rezultatele din 1928 în comparaţie cu cele din 1938 :

	1928	1938
100 m.	11 s. 8	10 s. 9
200 m.	28 s.	23 s.
400 m.	59 s.	51 s.
800 m.	2 m. 34 s.	1 m. 59 s. 6
1500 şi 5000 m. nu s'au disputat în 1928		
110 m. g.	17 s. 2	16 s. 2
greutate	12 m. 39	13 m. 29
disc	34 m. 50	40 m. 62
suliţă	46 m. 50	58 m. 13
înălţime	1 m. 60	1 m. 74
lungime	6 m. 17	6 m. 68
prăjină	3 m. 20	3 m. 70
4×100 m.	48 s.	44 s. 3

Rezultatele dela Predeal în lumina tabelei finlandeze

Găsim interesant să publicăm rezultatele dela Predeal în lumina tabelei finlandeze.

In fruntea listei, figurează performanţa tânărului A. Cristea dela Venus, care alergând 100 m. în 10 s. 9 a totalizat 872 puncte câştigând în acelaş timp şi cupa oferită de d. colonel I. Grigoriu, pentru cel mai bun rezultat al concursului.

100 m.	10 s. 9	= 872 pt.
200 m.	23 s.	= 757 pt.
400 m.	51 s.	= 818 pt.
800 m.	1 m. 59 s. 6	= 807 pt.
1500 m.	4 m. 12 s. 1	= 786 pt.
5000 m.	15 m. 54 s.	= 785 pt.
110 m. g.	16 s. 2	= 749 pt.
lungime	6 m. 68	= 721 pt.
înălţime	1 m. 74	= 716 pt.
prăjină	3 m. 70	= 775 pt.
triplu salt	13 m. 75	= 749 pt.
greutate	13 m. 25	= 740 pt.
disc	40 m. 62	= 730 pt.
suliţă	58 m. 13	= 749 pt.

De pe pistă...

Un gest frumos a făcut Duminică la Predeal Calistrat.

După terminarea concursurilor, atletul Viforului Dacia a înmânat placheta tânărului Ionescu Ştefan, câştigătorul moral al probei de triplu salt. Gestul lui Calistrat a impresionat pe tânărul elev de la Piteşti şi a lăsat o frumoasă impresie atleţilor cari au fost martorii acestei scene.

*

Au început să sosească înscrierile pentru campionatele naţionale. Clubul atletic Recaş este prima grupare care a înscris nouă atleţi.

*

Pe stadionul dela White City s'a desfăşurat matchul atletic între reprezentativele Angliei şi Franţei, prima reuşind să învingă cu 70 puncte la 50 puncte.

*

Liga Someş va organiza placheta tineretului Duminică, 4 Septembrie.

Pagina Boxului

Mâine în zorii zilei

Armstrong va încerca formidabilul tur de forţă

de a cuceri al treilea campionat mondial

Va opri Lou Ambers ascensiunea „fenomenului negru"?

Astă seară la New-York (mâine în zorii zilei după ora europeană) se dispută cea mai dramatică întâlnire pentru titlul mondial la categoria ușoară între Lou Anbers deținătorul titlului și Henry Armstrong chalenger, cel mai temut boxeur de pe glob și cel mai formidabil produs al secolului. Posesor a două titluri supreme (până și semimijlocie) primul câștigat în ziua de 29 Octombrie 1937 când l-a zdrobit pe Pete Sarron făcându-l K. O. în repriza 6. Al doilea titlu și l-a însușit în seara zilei de 31 Mai 1938 bătând net la puncte în 15 reprize pe Barney Ross după un match care a electrizat pe cei 40.000 spectatori.

HENRI ARMSTRONG

LACOMIE ?

Conștient de vastele sale posibilități lansează o provocare campionului mondial la categoria ușoară Lou Ambers, și matchul care urma să se dispute săptămâna trecută a fost amânat — din cauza timpului ploios — pentru astă seară.

Deși lupta se anunță extrem de „tare" totuși negrul pornește mai favorit! Organizatorii întrevăd o rețetă care va atinge pe aceia a ultimei întâlniri dintre Joe Louis și Max Schmeling. Negrii din Harlem, trăesc explicabile clipe de emoție, întrucât după Joe Louis, Armstrong este cel mai răsfățat copil al lor.

CARIERA BOGATA A LUI HENRY ARMSTRONG

Născut în ziua de 12 Decembrie 1912 — are deci 26 ani — a început boxul amator în anul 1930 recoltând numai victorii. In 1932, trece în rândurile profesioniștilor unde susține 71 întâlniri pierzând de 7 ori și terminând de 3 ori la egalitate. A câștigat 61 matchuri; 40 înainte de limită și restul la puncte.

Printre cei cari au îngenunchiat în fața pumnului său necruțător, figurează Johny Dundee, fost campion mondial, Bud Taylor, Boby Arizmendi, Mické Belloise, Franckie Klick, Benny Boss, Pete Sarron, etc.

Armstrong este un veritabil maestru al pumnului și specialitatea lui este upercutul, lovitură datorită căreia a câștigat majoritatea matchurilor.

CINE ESTE LOU AMBERS

Actualul deținător al titlului la „ușoară" Lou Ambers, face parte din seria boxeurilor cari s'au impus grație unor calități de necontestat. După un enorm lanț de victorii care depășesc ca număr pe cel al lui Armstrong întâlnește în seara zilei de 8 Septembrie a anului 1936 la New-York, pe italo-americanul Tony Canzonieri campionul lumii la categoria ușoară. După un match magnific de 15 reprize imbatabilul — pe vremuri — „Tony" apleacă steagul în fața aceluia care s'a dovedit superior. Calitățile lui Lou Ambers sunt: jocul de picioare drăcesc, lovește din orice poziție, dar mai ales este exasperant de calm, lucru care constitue un „atout" pentru un boxeur de talie mondială.

VA FI „LOU" UN „STOP !" IN ASCENSIUNEA LUI ARMSTRONG?

Pentru mulți Lou Ambers este considerat o victimă sigură în fața negrului. Și totuși s'ar putea întâmpla să-și vândă scump pielea. Dar Henry Armstrong va face totul spre a-și îmbogăți carta de vizită cu încă un titlu mondial și desigur că nu se va opri aci ! Neastâmpărul său nu-i va da o clipă de odihnă, și după cât se aude, proectul unui match Armstrong-Hostak — recentul învingător a lui Freddie Steele — pentru titlul mondial mijlociu începe să obsedeze tot mai mult pe organizatori, cari fac cele mai mari afaceri de pe urma lor. In vederea matchului de astăseară s'au luat cele mai severe măsuri de pază de către autoritățile orașului pentru a se evita orice fel de manifestare a publicului „alb și negru".

PRONOSTIC

Conform tuturor calculelor, instalăm favorit pe Henry Armstrong care ar putea câștiga chiar înainte de limită, dacă Ambers nu va fi destul de vigilent spre a nu recepționa în vârful bărbiei unul din formidabilele uppercut-uri ale adversarului.

Merlo Preciso

va înlocui pe John Henry Leiws

Pentru data de 9 Septembrie, organizatorii arenei Sportpalast din Berlin, angajaseră pe negrul John Henry Lewis, spre a înfrunta pe germanul Adolf Heuser, fost campion al Europei.

In momentul când matchul a fost perfectat, John Henry Lewis nu fusese încă deposedat de titlul mondial semigreu, pe care urma să-l pună în joc în fața lui Heuser.

Ulterior însă, Comisia de box a statului New-York a retras titlul lui Lewis și promotorii berlinezi au renunțat la serviciile boxeurului de culoare. Nu au renunțat însă la reuniunea proectată și au decis să înlocuiască pe fostul campion mondial, cu italianul Merlo Preciso.

Breack... stop... out...

NATHAN MANN INVINGATOR PRIN K.O.

La Newhaven (Connecticut) Nathan Mann a învins prin K. O. în repriza II-a pe Carr.

COLONELLO INVINGATOR PRIN K. O.

La Jersey City, Colonello a învins prin K. O. în repriza III-a pe Friedmann.

BILLY BEAUKULD INVINGATOR

Tot la Jersey City, Belly Beaukuld a fost declarat învingător prin oprirea arbitrului pentru inferioritatea adversarului, pe Charles Burns.

REUNIUNE AMÂNATĂ

Joi 18 August crt., urma să se desfășoare la Iași o reuniune pugilistică amatoare organizată de gruparea „Sport și Muzică".

Din motive technice, ea a fost amânată pentru o dată ce se va anunța ulterior.

ILIE PETRESCU FACE ANTRENAMENT IN MUNȚI

După 22 de zile petrecute pe litoralul Mării Negre în tabăra de vară a P. T. T.-ului, din localitatea Eforia, Ilie Petrescu campionul României la toate categoriile, a plecat la munte pentru 10 zile.

El a poposit la cabana Parângului unde urmează un sever

O REUNIUNE DE PROPAGANDA LA PUCIOASA

Maestrul Zamfir Popazu va face deplasarea la Pucioasa cu un lot de boxeuri amatori și profesioniști în vederea unei reuniuni pugilistice de propagandă care se va desfășura Joi 18 August crt., în grădina publică a orașului balnear.

Programul are următoarea alcătuire :

Niculae Rădan-Const. Tudose, Ion Chiriac-M. Constantinescu.

Aurel Mehedințeanu-V. Barabancea.

PROFESIONIȘTI

Vasile Stoian-Benjamin Adamia.

D. Donescu-Mihail Covaci.

*

Arena National Sporting Club din Londra își va redeschide porțile în ziua de 3 Octombrie.

*

Caid și Kovichi și-au manifestat intenția de a provoca pe Momont și Cerelan, deținătorii titlurilor Franței la categoriile ușoară și semi-mijlocie.

*

Ion Gorun este convocat pentru astă seară la ora 20 și jum. la sediul asociației sportive „Central", în vederea unui angajament.

Succesiunea lui Tommy Farr

Titlul britanic la toate categoriile în competiţiune

British Boxing Board of Control, forul pugilismului englez, a deschis oficial, o competiţiune menită să dea la iveală pe succesorul lui Tommy Farr căruia i s'a retras titlul de campion britanic la toate categoriile.

Conducătorii boxului englez au decis ca acest titlu să fie atribuit învingătorului matchului Len Harvey - Eddie Phillipps.

Deci, matchul Tommy Farr-Maurice Strikland nu se va mai disputa pentru titlul imperiului britanic.

Asociaţia „Central" organizează din nou cu porţile deschise

Gruparea „Central" organizează Duminică 21 August la ora 20, o nouă reuniune amatoare de box cu intrarea gratuită.

PROGRAMUL

D. Dumitrescu (C.) — Costel Gheorghiu (C.).

D. Zamfirescu (C.) — M. Măgureanu (J. C.).

A. Mehedințeanu (T.) — Gh. Cojocaru (J. C.).

Gh. Corcodel (A. C. T.) — Vasile Băcanu (J. C.).

Puiu Obăgilă (C.) — Vasile Vasilescu (J. C.).

Ulpiu Traian (C.) — Nic. Anghelescu (J. C.).

D. Voiculescu (C.) — Gh. Sima (Turda).

Alex. Nistor (C.) — Petre Ionescu (Turda).

MATCH DE ANTRENAMENT

Sandu Petrescu — Mișu Petrescu.

Neusel la Manchester

Au început tratative pentru perfectarea unui match care să opună, la Manchester, pe germanul Walter Neusel, învingătorului întâlnirei dintre Delaney și Koelblin.

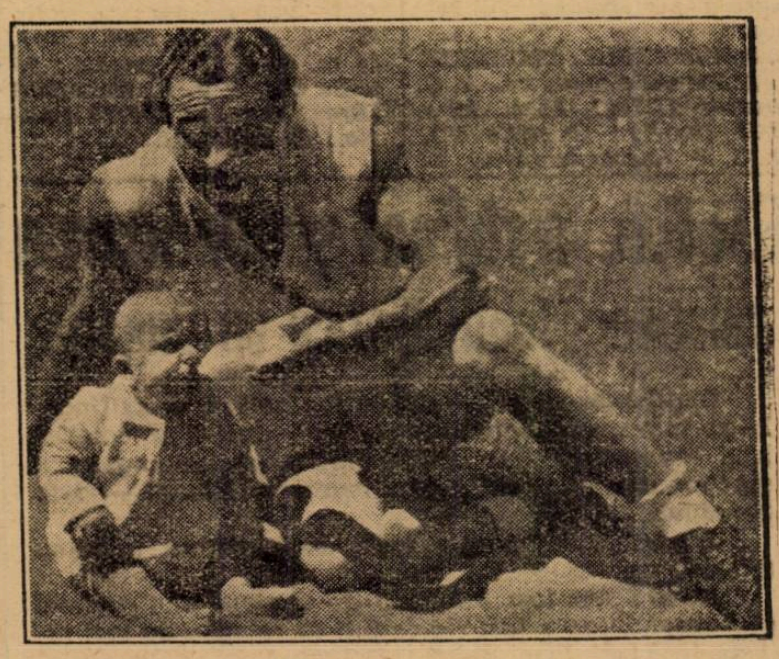

Max Buer, un tată model

VIFORUL DACIA este campioană națională de polo pe apă

Sibiu, 16 (prin telefon). — *Azi s'au disputat în piscina „Strandbad"-ului din localitate, ultimele matchuri în cadrul campionatului național de polo pe apă.*

Matchul zilei a constituit întâlnirea dintre Viforul Dacia și S. G. Armin, care urma să desemneze deținătorul titlului suprem.

Bucureștenii în mare formă, au sdrobit formația locală, devenind astfel pentru prima oară campioni naționali de polo pe apă.

Iată și relatarea matchurilor.

FERAR-ORADEA—UNIVERSITATEA 3:2 (0:2)

Victoria orădenilor este o mare surpriză, care se explică totuși prin faptul, că clujenii au trebuit să joace jumătatea reprizei secunde în 6 oameni, Petri fiind rănit, atunci când „U" conducea încă, cu 2:1.

Au marcat Fodor, Kézdi și Vass pentru orădeni, iar Bără și Petri pentru „U".

A condus d. Egon Fischer (Bucureșt)i.

C. SP. TG. MUREȘ—S. G. ARMIN 8:0 (4:0)

Foștii campioni naționali au sdrobit formația gazdă cu 8:0.

Mureșenii au arătat cu această ocazie, că practică un joc de departe superior tuturor concurenților.

Au marcat Kelemen (4), Mészoely (2), Aranyossi și Daroczi.

A condus d. Paul Stroescu (București).

VIFORUL DACIA—S. G. ARMIN 6:0 (2:0)

Ultimul match al turneului a opus pe Viforul Dacia formației gazdă.

Sibienii, cari au jucat în cursul dimineții împotriva Clubului Sportiv Tg. Mureș, au făcut de data aceasta o partidă cu mult mai bună, dar nu au putut împiedica ca bucureștenii să nu câștige la scor.

Punctele învingătorilor au fost marcate de Fischer (4) și Levita (2).

Matchul a fost condus de d. Orosz (Cluj).

Echipele s'au aliniat astfel:

VIF. DACIA: Crantz—Barna, Slăvescu-Levita-Fischer, Szabo, Pușcașu.

S. G. ARMIN: Szabo-Reiner, Hitsch-Horedt - Vogelsang, Hertz, Stubbe.

In urma acestei victorii Viforul Dacia a devenit campioană națională de polo pe apă.

Clasamentul campionatului național de polo pe apă este următorul:

1. *Vif. Dacia* 3 3 0 0 14:2=6 p.
2. *C. Sp. Tg. M.* 3 2 0 1 14:3=4 p.
3. *S. G. Armin* 3 1 0 2 3:15 2 p.

In turneul de consolare clasamentul are următorul aspect:

1. *C. A. Cluj 3 1 1 1 4:10=3 p.*
2. *Ferar 3 1 0 2 4:12=2 p.*
3. *Universitatea 3 0 1 2 5:12 1 p.*

❖

Viforul Dacia sosește azi dimineață la ora 9,20 în Capitală.

Echipa românească de tennis pentru turneele internaționale din Cehoslovacia

Răspunzând unei amabile invitații a federației cehoslovace de tennis, forul nostru de specialitate a format echipa românească de tennis, care va lua parte la câteva turnee internaționale în Cehoslovacia.

Această echipă se compune din Caralulis, Schmidt, d-ra Berescu și d-na Popper.

Jucătorii români vor lua parte la turneele dela Banska Bystrica, Pystian și Bad Hamer.

Cloarec a câștigat cursa Marsilia-Lyon

350 km. în 10 ore 33; medie orară 33 km. 98 m.

Una din marile curse care închee sezonul ciclist francez, pe șosea, Marsilia—Lyon, la care au participat numeroși așI, a revenit lui Cloarec.

De notat că Archambaud, — recordmanul mondial al orei și Paul Maye, campionul Franței, au abandonat.

De altfel alergarea a fost foarte dură.

Din 39 plecați, numai 15 au terminat în timp reglementar.

„Marele Premiu Masaryk" nu se va alerga anul acesta

Automobil clubul ceh a făcut cunoscut, în mod oficial, A. I. A. C. R.-ului că importanta competițiune automobilistă de viteză pentru „Marele Premiu Masaryk", nu se va mai organiza anul acesta.

Intrecerea de mai sus, figura pe calendarul internațional, la data de 25 Septembrie.

S. G. Armin a învins eri echipa germană de hand-ball Oberschule Rottweil cu 12-6 (6-2)

Sibiu, 16 (prin telefon). — Azi după amiază s'a disputat pe stadionul A. N. E. F. în fața a 700 de spectatori matchul internațional de hand-ball între echipele S. G. Armin și Oberschule Rottweil din Württemberg.

Campioana națională, după un joc de toată frumusețea a dispus de puternica formație germană cu scorul de 12:6 (6:2).

Punctele au fost marcate de Kirschner (3), Heibel (3), Grabins (3), Hönig (2) și Gutt pentru învingători, iar autorii goalurilor germane sunt Engesser (5) și Wittmeyerd.

Matchul a fost condus bine de d. Schuschnigg.

Noul președinte al districtului București va fi d. dr. Covrigeanu

După cum am anunțat, d. Nae Lucescu n'a acceptat funcția de președinte al districtului București din lipsă de timp.

Pentru a nu lăsa districtul fără conducător, forurile în drept s'au fixat asupra unei alte persoane, nume puțin cunoscut de cercurile noastre sportive. Este vorba de d. dr. Covrigeanu, președintele clubului S. T. B.

Numirea d-sale urmează să se producă într'una din viitoarele ședințe ale ligei de sud, care va lua act de refuzul d-lui N. Lucescu.

F. R. F. A. se interesează de antrenorul federal

Acum câteva zile am scris că F.R.F.A. a trimis o adresă forului italian, pe care-l roagă să-i recomande pe unul din antrenorii Burlando și Barbesini, pentru a-l angaja.

Neprimind niciun răspuns până acum, federația noastră a trimes o adresă d-lui Barassi, — secretarul general al forului italian — cerându-i relații asupra celor doi antrenori.

Dr. Teofil Moraru va arbitra a doua finală Ripensia-Rapid

Ripensia a propus Rapidului pentru a doua finală următorii arbitri:

D. Xifando,
Iuliu Palfy,
Picky Kroner
dr. T. Moraru.

Feroviarii au ales pe d. dr. Teofil Moraru.

Performanțe de valoare la „Crystal Palace"

Pe circuitul „rutier" dela „Crystal Palace" (Londra), s'a desfășurat Duminică o reuniune automobilistă cu care prilej s'au înregistrat câteva performanțe de valoare.

REZULTATELE TECHNICE

Automobile sport: *1. A. C. Dodson (Riley), 24 m. 15 s. 9/10 (media: 50 mille 49); 2. G. E. Abecassis (Alta), 24 m. 26 s. 9/10; 3. Hon. P. Altken (Fraser Nash B. M. W.), 24 m. 42 s. 2/10.*

Cursa Crystal Palace: *1. G. E. Abecassis (Alta), 33 m. 15 s. 2/10 (media: 56 mille 69); 2. A. P. R. Holt (Era), 33 m. 44 s. 9/10 (media: 55 mille 86); 3. J. P. Wakefield (Era), 33 m. 50 s. 1/10 (media: 55 mille 68).*

FRANȚA a învins Italia la tennis

In matchul amical de tennis dintre Franța și Italia, care se dispută la Roma, după prima zi francezii conduc cu 2:1.

Arbitrul Mitty Niculescu suspendat pe un an!

Comisia Centrală a arbitrilor, luând în discuție cazul arbitrului Mitty Niculescu, a decis să-l suspende pe un an pentru necomplectarea raportului respectiv.

F.R.F.A. a ridicat suspendarea relațiilor footballistice cu Ungaria

După cum se știe, relațiile footballistice cu Ungaria au fost suspendate în urma unei decizii a comitetului federal până la confirmarea federației ungare că sancționarea lui Koranyi — agresorul lui Bindea — este definitivă.

Această confirmare a sosit, deci relațiile trebuiau reluate.

Aseară am fost informați de secretariatul general că suspendarea a fost ridicată și că relațiile au fost reluate în mod oficial.

La 29 August se vor alcătui echipele naționale A și B pentru jocurile cu Jugoslavia dela 4 și 6 Septembrie

După cum am anunțat, comitetul federal restrâns urma să se întrunească Sâmbătă într'o ședință în care să discute selecționarea echipelor naționale pentru jocurile cu Jugoslavia.

Aseară însă, am fost informați că acest comitet nu se va întruni la 20 August, deoarece d. V. V. Tilea n'a luat nici o decizie în acest sens.

Insă, este mai mult decât probabil că ședința comitetului va avea loc săptămâna viitoare la 27 August.

In ce privește echipele naționale pentru matchurile dela 4 și 6 Septembrie, nu se poate afirma pentru moment că au fost reținuți jucători. Lucrările de selecționare sunt d'abia în stadiul simplelor observații.

Echipele definitive — după cum suntem informați, vor fi alcătuite la 29 August, adică după prima etapă a campionatului național.. Până atunci, d. Octav Luchide, referentul comitetului federal, va urmări jocurile dela 20, 21, 27 și 28 August.

Editura Societății Anonime „Universul", București—România

ASOCIAȚIUNII SIBIIU

Taxa poștală plătită în numerar conform aprobării dir. g-rale p. t. t. nr. 70.346/938

2 LEI

UNIVERSUL

12 PAGINI

153-1938

Redacția și Administrația: Palatul „UNIVERSUL", str. Brezoianu 23—25. Telefon Centrala: 3.30.10 — Redactor responsabil: EUGEN DUMITRESCU

Proprietar: „Universul" S. A. Adm.-delegat STELIAN POPESCU Înscris sub No. 167, Trib. Ilfov

Nr. 153. — Anul I ● BUCUREȘTI. — Vineri 19 August 1938

ABONAMENTE: 1 an Lei 500 — 6 luni Lei 270 — 3 luni Lei 150

Federația jugoslavă a propus pe dr. Bauwens, Krist și Ciamberlini pentru matchul cu România dela 6 Septembrie

Un match de juniori Belgrad-București?

După cum se știe, la 6 Septembrie echipa noastră națională va juca la Belgrad cu Iugoslavia.

In legătură cu această partidă, F.R.F.A. a primit eri o adresă din partea federației jugoslave, prin care aceasta propune cei trei arbitrii pentru jocul de 6 Septembrie. Acești arbitrii sunt:

Krist (Cehoslovacia), Bauwens (Germania) și Ciamberlini (Italia).

După cum suntem informați, federația noastră intenționează să aleagă pe d. dr Bauwens.

JUGOSLAVII CER COMPUNEREA ECHIPEI NOASTRE

In aceeași adresă, forul din Belgrad cere să i se comunice lista oficialilor care vor însoți echipa, itinerariul și compunerea echipei naționale. Desigur, F.R.F.A. va răspunde la toate acestea, afară — firește — de ultimul punct, pentrucă nici federația noastră nu știe echipa.

UN MATCH DE JUNIORI BELGRAD—BUCUREȘTI?

In același timp, federația jugoslavă cere informațiuni asupra deplasării echipei de juniori a Bucureștilor.

F.R.F.A. nu știe nimic de acest match, dar pentrucă jugoslavii îl doresc este mai mult decât probabil că F. R. F. A. va deplasa la Belgrad și juniorii Capitalei.

PARTIDA ROMANIA B—JUGOSLAVIA B

In sfârșit, forul din Belgrad se interesează dacă s'a schimbat cumva localitatea matchului România B—Jugoslavia B, fixat inițial la Ploești pentru data de 4 Septembrie.

Totodată, cere să i se propună arbitrii.

Federația germană de atletism a propus data matchului VIENA - BUCUREȘTI

La F. R. A. s'a primit o nouă adresă din partea federației germane de atletism, în legătură cu matchul București-Viena.

Forul atletic german a propus federației noastre ca întâlnirea să se dispute la 2 Octombrie iar localitatea urmează să fie desemnată de F. R. A.

După toate probabilitățile, matchul se va desfășura la București, iar la întoarcere este mai mult ca sigur că atleții vienezi se vor opri și la Brașov.

In prima ședință de birou F. R. A. va lua hotărîri definitive.

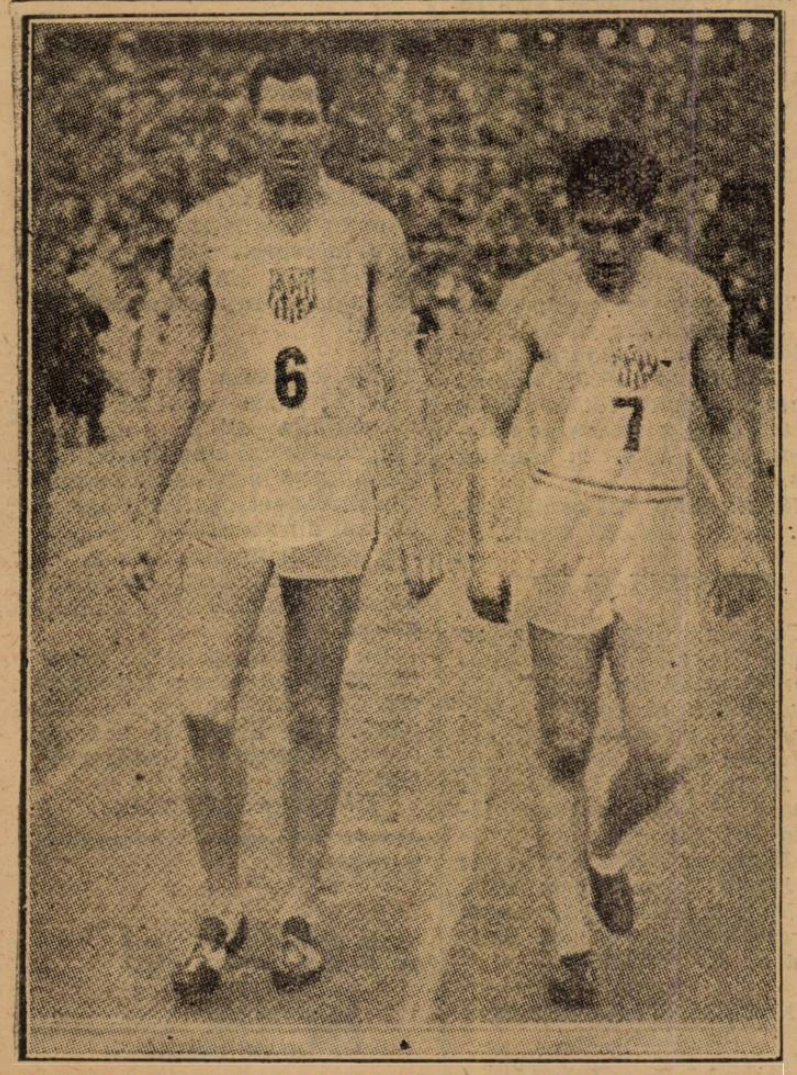

Sprinterii americani P. Walker și Jeffrey, de remarcat disproporția de talie. Jeffrey a câștigat 200 m. în 21 s. 5

Cancelarul Hitler a interzis tentativele de record automobilist pe autostradele Germaniei

Din ordinul cancelarului Hitler, săptămâna recordurilor proectată în Germania pentru toamna viitoare, a fost suprimată, Fuehrer-ul considerând prea periculos să se permită asemenea tentative pe autostrade și a adus ca argument decisiv experiențele tragice cari au avut drept rezultat, moartea excelentului Rosemeyer.

In urma acestei hotărîri, maiorul Gardner care se preparase cu noul M. G. englezesc, în vederea acestei săptămâni, a început tratative cu autoritățile din Gyon (Ungaria), spre a-și face încercările în această din urmă localitate.

D. Liviu Juga ia apărarea d-lui Tică Iliescu

In sfârșit, în procesul C.A.O. —Phönix a intervenit o nouă persoană, d. Liviu Iuga, președintele clubului Chinezul.

D-sa a asistat la matchul amintit și a făcut următoarele declarații în legătură cu arbitrajul d-lui Tică Iliescu:

„Am citit cu o deosebită surpriză atacul antrenorului grupărei C.A.O., d. Ronay, făcut la adresa arbitrului Tică Iliescu, care a condus la Oradea matchul de campionat dintre grupările C.A.O. și Chinezul Ilsa.

„Deși cunosc mentalitatea reprezentanților grupărei Phoenix ca unul care am asistat la jocul în chestiune, fiind partea cea mai interesată, în calitatea mea de președinte al grupărei Chinezul Ilsa, pot să afirm că arbitrajul d-lui Tică Iliescu a fost din cele mai corecte, autoritare și nu a nemulțumit și aceasta trebuie subliniat, pe nici una dintre grupările în joc și nici publicul spectator.

„De altfel pe d. Tică Iliescu l-am cunoscut și apreciat întotdeauna drept unul din cei mai distinși membri ai corpului de arbitri de care stă departe chiar și bănuiala că ar putea să fie mituit.

„Am ținut să fac aceste declarații spre a da satisfacție arbitrului și omul care a condus matchul grupărei mele și pentru care a fost pus în cauză spre satisfacțiunea tuturor: grupări, jucători și public".

Matchul România B-Bulgaria B se va disputa sigur la 25 Septembrie

Bulgarii au acceptat această dată

Se știe că federația bulgară a propus forului nostru un match între echipele naționale secunde care să se dispute la Sofia sau Varna la o dată pe care o vom propune noi.

F.R.F.A. a propus data de 25 Septembrie, dată pe care bulgarii au acceptat-o.

E probabilă o amânare a comitetului federal

Se va întruni un comitet plenar?

Comitetul federal, care urma să se întrunească la 20 August, a fost, după cum am anunțat, amânat pentru 27 August.

Este însă foarte probabilă o nouă amânare a datei.

Intr'adevăr, în cercurile federale se vorbește că forul suprem se va întruni la 29 August.

COMITET FEDERAL PLENAR

Este deasemenea probabil ca să mai survie o modificare.

Anume ca în locul unui comitet federal restrâns, cum s'a anunțat, să fie convocat un comitet federal plenar.

Această posibilitate trebue pusă în legătură cu o probabilă modificare a formulei diviziei naționale A, ca urmare a curentului favorabil creat de demersurile Universității.

D. Mity Niculescu a fost suspendat numai pe 6 luni

Pentru vina de a nu fi completat foile de arbitraj, domnul Mity Niculescu, a fost suspendat de C.C.A.

Suspendarea a fost dictată pe timp de șase luni și nu un an, cum din eroare s'a anunțat.

Venus—Victoria 3—2 (0—0)

Aseară pe arena din Șplaiul Independenței, Venus a învins Victoria din Cluj cu 3-2 (0-0).

Golaurile au fost marcate de Humis (2) și Bodola, pentru învingători, Szantay și Cocluban II pentru învinși.

Amănunte complecte în pagina cincea.

După 56 ani de activitate oficială

ISTORICUL CAMPIONATULUI MONDIAL DE BOX

Inceputurile din Atena şi Roma. Marchizul Quensbury introduce mănuşile. Primul campionat s'a disputat în 1882 în Mississipi Citty şi a fost câştigat de I. Sullivan. Primul fenomen: Fritzsimmons. Jack Iohnson. Marele Dempsey şi prudentul Tunney. Joe Louis, al doilea Iohnson

Boxul a fost cunoscut atât de greci cât şi de romani. Lupta publică avea însă, în ea, ceva barbar şi nu de pu-

JACK IOHNSON

ţine ori, învingătorul şi învinsul părăseau arena pe targă

Apoi, la începutul secolului XVIII-lea, boxul şi-a făcut apariţia în Anglia. Era pe atunci distracţia gentlemanilor, până ce aceştia făcând apel la serviciile unor oameni pe cari îi plăteau spre a primi pumni.

Profesionismul apăruse deci pe firmamentul pugilismului.

Matchurile se disputau în aer liber, într'o incintă înconjurată de frânghii şi numită „ring". Boxeurii se luptau cu pumnii goi până când unul dintre ei cădea la pământ.

Acestuia i se acorda 30 secunde spre a relua lupta, altfel era declarat învins prin knock-out.

Marchizul Queensbury atenuă aceste obiceiuri încă brutale şi înfiinţă mănuşile cari aveau menirea să protejeze pumnii combatanţilor. Deasemenea a reglementat timpul fiecărei reprize, la 3 minute cu un minut de repaus între ele.

PRIMUL CAMPION OFICIAL

Primul campion mondial recunoscut ca atare a fost John Sullivan care spre a cuceri titlul a învins prin k. o. în repriza 9-a pe Paddy Ryan.

Matchul s'a disputat la Mississipi City, fiecare adversar punând în joc o cauţiune de 2.500 dolari.

Sullivan deşi de statură impunătoare, nu avea linie atletică şi purta mustaţă. Era supranumit „solidul din Boston".

10 ANI MAI TARZIU

Sullivan a „domnit" nestînjenit până în 1892 când a trecut titlul lui James J. Corbett, căruia i-a cedat prin k. o. în repriza 21-a. Disputat în ziua de 7 Septembrie la New-Orleans (Luisiana), matchul a adus o reţetă de 25.000 dollari.

UN FENOMEN: BOB FITZSIMMONS

Anul 1897 a coincis cu venirea la putere a primului fenomen din istoria boxului.

In ziua de 17 Martie, Corbett a pierdut titlul cedând prin k. o. în repriza 14-a, lui Bob Fitzsimmons. Noul campion nu avea decât 72 kg., lucru care nu l-a împiedicat să facă ravagii în rândurile unor adversari cari depăşeau adesea, suta de kilograme.

Fitzsimmons a cucerit titlul la Carton City (Nevada) şi matchul a adus o reţetă de 22.000 dolari

JAMES J. JEFFRIES

Statura atletică a lui James J. Jeffries îşi face loc în galeria campionilor mondiali la toate categoriile, în ziua de 9 Iunie 1899 când, la Coney Island (New York) el învinge prin k. o. în repriza 11-a, pe precedentul deţinător al titlului.

Rămânând neînvins timp de şase ani şi nemai având adversari, Jeffries se retrage şi anunţă că învingătorul matchului Tommy Burns. Marvin Hart trebue să fie recunoscut campion mondial.

TOMMY BURNS

Matchul mai sus pomenit s'a ţinut în ziua de 23 Februarie 1906, la Los Angeles (California) şi victoria a revenit, în repriza 20-a, lui Tommy Burns.

Intâlnirea s'a soldat cu o reţetă de 8.000 dollari.

PRIMUL CAMPION DE CULOARE: JACK JOHNSON

Anul 1908 aduce în istoria pugilismului mondial, pe primul campion de culoare: faimosul Jack Johnson care doi ani mai târziu a vizitat şi Capitala noastră făcând două exhibiţii publice.

La 26 Decembrie 1908, Johnson a învins prin k. o. technic pe Tommy Burns în 14 reprize. Poliţia a intervenit spre a scăpa pe Burns de o pedeapsă aspră, căci negrul îl martelase, pur şi simplu.

Matchul s'a disputat la Sydney în Australia, pentruca Johnson să fie pus la adăpost de furia americanilor cari nu i-ar fi iertat „îndrăsneala" de a fi învins pe un alb.

Reţeta matchului a fost de 67.500 dollari.

REINTRAREA LUI JEFFRIES

Impins de opinia publică a cărui unică dorinţă era detronarea negrului, James Jeffries şi-a făcut reintrarea fiind opus lui Jack Johnson în ziua de 4 Iulie 1910.

Matchul s'a disputat la Reno (Nevada), pe o clădură ecuatorială şi Johnson şi-a conservat titlul dispunând de adversarul său prin k. o. în repriza 14-a.

Invingătorului nu i-a fost uşor să scape de furia publicului care nu vrea să priceapă că în sport culoarea nu joacă niciun rol

Reţeta: 270.224 dollari.

WILLARD A PUS CAPAT DOMNIEI LUI JOHNSON

Cinci ani, Jack Johnson a domnit nestânjenit, pentruca la 5 Aprilie 1915 el să treacă sceptrul mondial lui Jess Willard.

Matchul s'a disputat la Havana (Cuba), pe o temperatură caniculară şi în repriza 26-a campionul negru s'a întins pe podeaua „incendiată" a ringului, răpus mai mult de căldură decât de loviturile adversarului.

Reţeta: 68.000 dolari.

„MARELE JACK"

Jess Willard a rămas în fruntea boxului mondial, timp de 4 ani. Imediat după războiu, la 4 Iulie 1919, el şi-a pus titlul în joc, în faţa lui Jack Dempsey, unul dintre cei mai mari boxeuri ai timpurilor moderne.

Matchul s'a disputat la Toledo (Ohio) aducând o reţetă de 452.224 dolari şi s'a terminat prin victoria lui Jack Dempsey, adversarul său nereluând lupta în repriza pa-

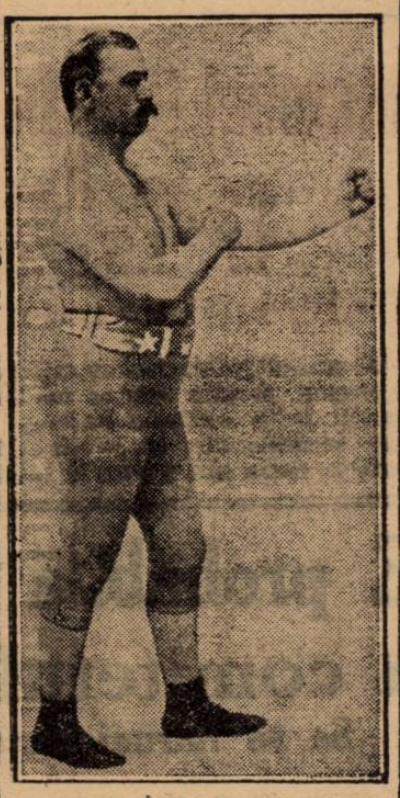

IOHN SULLIVAN

tra. A fost unul dintre cele mai scurte matchuri de campionat mondial.

Ulterior, Dempsey a confirmat această victorie printr'o serie de succese răsunătoare şi ferindu-se de negrul Harry Wills care a fost unul dintre cei mai buni oameni ai timpurilor a reuşit să deţină titlul, aproape 7 ani.

SUBTILUL TUNNEY

Jack Dempsey a fost scos din scaunul mondial de către Gene Tunney care poate fi considerat drept cel mai mare boxeur din câţi au apărut vreodată pe ring.

Intelectual şi filosof, Tunney a excelat în technică şi tactică.

Pe Jack Dempsey l-a învins la puncte în 10 reprize, într'un match disputat la Filadelfia, în faţa unei asistenţe record care a lăsat la casele de intrare 1.895.733 dolari.

Reţeta constitue un record care cu greu va fi depăşit.

O RETRAGERE LA TIMP

Dupăce a confirmat — un an mai târziu — printr'un nou succes, victoria asupra lui Jack Dempsey, Gene Tunney a abandonat neînvins titlul. renunţând definitiv la box.

Evenimentul s'a petrecut în ziua de 26 Iulie 1928, dupăce şi-a conservat titlul învingând prin oprire în repriza 11-a pe australianul Tom Heeney.

Matchul disputat la New York City a adus 691.014 dolari.

CAMPION PRIN DESCALIFICARE

Titlul mondial a rămas fără deţinător aproape doi ani când a fost disputat de doi oameni calificaţi prin performanţele lor anterioare.

Germanul Max Schmeling şi americanul Jack Sharkey s'au întâlnit în ziua de 12 Iunie 1930, la New-York City şi primul a devenit succesorul lui Tunney, adversarul său fiind descalificat în repriza 4-a, pentru lovitură joasă. Reţeta: 749.935 dolari.

SHARKEY IŞI IA REVANŞA

Doi ani mai târziu, în ziua de 21 Iunie 1932, cei doi protagonişti ai anteriorului match de campionat s'au reîntâlnit.

De rândul acesta matchul s'a ţinut la Long Island City, aducând victoria la puncte — în 15 reprize — a lui Jack Sharkey şi o reţetă de 475.000 dolari.

GIGANTUL PRIMO CARNERA

Sharkey a fost deposedat de titlu, de către gigantul italian Primo Carnera care, la 29 Iunie 1933, într'un match disputat tot la Long Island City, a învins pe american prin k. o. în repriza 6-a.

Reţeta nu a fost atrăgătoare: numai 198.289 dolari.

„BOXEURUL-CLOWN"

Carnera, despre care se poate spune că a ajuns campion mondial numai datorită unui fericit concurs de împrejurări, a deţinut titlul mai puţin de un an şi l-a trecut, la 14 Iunie 1934, după un match disputat la Long Island, lui Max Baer.

„Boxeurul-clown" a învins pe Primo Carnera, prin k. o. technic în repriza 11-a asigurând organizatorului o reţetă de 428.392 dolari.

UN CAMPION LIPSIT DE STRALUCIRE

Pe Max Baer l-a detronat, exact un an mai târziu, Jimmy Braddock, un boxeur care nu a strălucit dar care a avut norocul să întâlnească un adversar vlăguit de nopţi

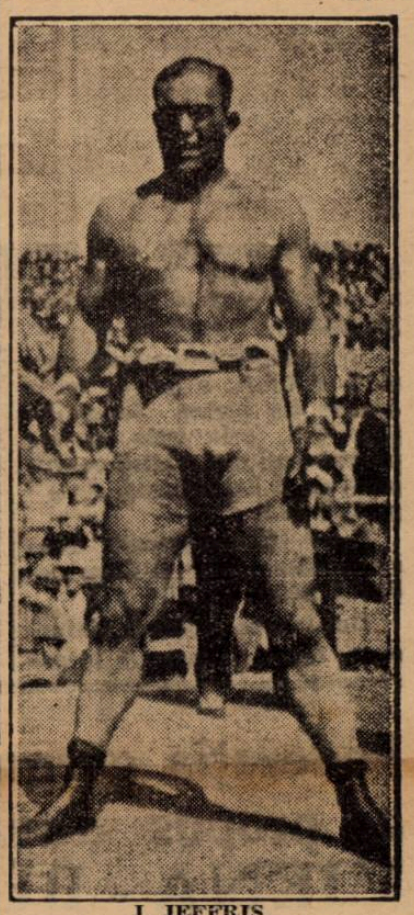

J. JEFFRIS

pierdute şi de o purtare ce nu avea nimic comun cu restricţiunile impuse unui campion mondial.

La 13 Iunie 1935, tot la Long Island, Braddock a învins pe Max Baer la puncte, în 15 reprize.

Reţeta: 205.366 dolari.

ULTIMUL CAMPION: JOE LOUIS

Cu toată valoarea lui scăzută, Jimmy Braddock a stat pe „tronul" suprem, doi ani încheiaţi spre a ceda titlul odată cu prima întâlnire oficială.

Profitorul a fost Joe Louis care în ziua de 22 Iunie 1937 k. o. în repriza opta, matchul la Chicago, l-a învins prin aducând o reţetă de 640.200 dolari.

CONFIRMAREA IN „GRAD"

La 22 Iunie anul în curs, s'a disputat ultimul match. „Bombardierul din Detroit" a şters din palmaresul său ruşinea înfrângerii suferită acum doi ani din partea lui Schmeling care îl învinse prin k. o. în repriza 12, knock-out-ând pe acelaş Schmeling în 2 min. 42 sec.

Joe Louis un puncher prin excelenţă nu pare a fi totuşi croit din stofa marilor campioni. Dar, având în vedere clasa mediocră a categoriei este cel mai bun.

IN ŢARA ORBLIOR...

CITIŢI

„TRUP şi SUFLET"

FOOT-BALL

BARATKY NU-I VINOVAT DE RATAREA PENALTY-ULUI

PENTRUCĂ... RATEAZĂ UNUL IN FIECARE AN

Pe Baratky îl găsești sigur la restaurantul Mercur din pasajul Victoria.

Și totdeauna la aceeași masă... pentrucă nu se așează la alta dacă aceasta este ocupată de alții.

L-am căutat pentruca să-i iau un interogatoriu în legătură cu ratarea loviturii de 11 metri din matchul de Duminica trecută.

NUMAI BLOND, NU ȘI VEDETĂ

Trebue să-mi spui întâi cum te chiamă. Eu știu cum te numești dar e o formalitate obligatorie.

„Numele meu este Iuliu Baratky iar prietenii îmi spun Giussi".

Bine, dar atunci de ce presa te numește vedeta blondă, când spui că te chiamă numai așa ?

„Știu, am citit de multe ori asta în ziare, dar eu nu sunt vinovat cu nimic. E adevărat numai că sunt blond nu și vedetă.

Cred că-mi spun așa pentrucă la Budapesta în echipa Hungariei nu eram decât doi jucători blonzi. Eu și Kalmar, care a plecat în Franța.

Și era un ziar de Duminică, al cărui cronicar sportiv avea obiceiul să spună când săream la cap „iată, un cap blond e în aer".

Te cred. Nu există ziarist care să vorbească la fel cu ceilalți oameni. Spune-mi acum unde ești născut.

„Sunt născut la Oradea Mare și am 28 de ani".

Mărturisesc sincer că te credeam mai bătrân. Dar îmi pare bine că ai numai atât dacă bine înțeles spui adevărul.

„M'am născut în anul 1910 dar joc de atâta timp football că e firesc ca oamenii să mă creadă bătrân".

Ești căsătorit ?

„Da... și în curând, foarte curând voi fi tatăl unui băiat sau, cine știe, al unei fetițe".

BARATKI

NU E VINOVAT DE RATAREA LOVITURII

Acum trebue să-ți spun că te-am căutat ca să-ți spun că ești acuzat de toată lumea că ai ratat un penalty, într'un moment psihologic.

„E adevărat că l-am ratat când era 1—0 pentru „ei", dar nu sunt vinovat de asta.

Eu de mult nu mai bat loviturile de 11 metri, pentrucă în fiecare an ratez câte unul și pentrucă anul acesta nu ratasem nici unul, m'am ferit să mai trag eu".

Bine, dar atunci de ce ai bătut Duminică dacă știai de această scadență fatală?

„M'au rugat băeții și nu puteam să-i refuz. Și chiar așa cum l-am tras, dacă nu loveam cu ghiata în pământ, era goal pentrucă Pavlovici se dusese în partea cealaltă.

Dar acum voi trage din nou pentrucă asta nu mi se va mai întâmpla un an de zile".

Dacă ești atât de convins de lucrul acesta de ce nu ai executat tot tu și cel de-al doilea penalty ? După socoteala ta trebuia să fie goal sigur.

„Dacă mi-ar fi spus cineva să-l trag îl băteam tot eu și cu tot calmul.

Dar Rafy a crezut că o să fie el mai calm și-l va marca. De aceea l-am lăsat pe el să execute lovitura".

Văd că ești foarte sigur pe lovitura aceasta. Asta înseamnă că la antrenament faci exerciții numeroase în direcția aceasta.

„Deloc. Dacă uneori bat un 11 metri, trag cu totul altfel de cum trag în match. La antrenament trag tare pe când în timpul jocului bat totdeauna plasat.

Am antrenament și siguranță pentrucă până acum în toate cluburile în cari am jucat, eu trăgeam lovitura de 11 metri".

Oricum, tu ești o autoritate în materie și de aceea te rog să-mi spui dacă o echipă trebue să aibe un specialist al loviturii.

„Nu. După părerea mea, antrenorul trebue să trimită să execute lovitura pe jucătorul, care în ziua aceea joacă cel mai bine din echipă".

Soluția este desigur bună dar nu se putea aplica în matchul vostru pentrucă, după cum spui tu, trebuia ca un timișorean să marcheze în propria poartă.

Dar să nu mai vorbim de lucruri triste. Spune-mi te rog cine crezi că execută la noi, cel mai bine, această lovitură.

„Incontestabil Ronay, fostul centru înaintaș al C. A. O-ului".

Dar din jucătorii străini, pe care i-ai văzut ?

„P. Szabo, extrema stângă dela Ujpest, pe care l-ați văzut în matchul România-Phoebus.

Și totuși, într'un match, a ratat două lovituri de la 11 metri".

Intr'adevăr se întâmplă, dar tot trebue să aduci un argument puternic în apărarea ta.

„Dacă se va întâmpla, voi dovedi Duminică la Timișoara că nu sunt vinovat cu nimic și că cele ce-am spus sunt adevărate".

Ți-ași dori-o din toată inima, dar nu trebue să uităm că într'o săptămână numai odată e Duminică.

„E adevărat. Am însă o presimțire că vom mai avea și la Timișoara un 11 metri. Ai să vezi".

u pot să te contrazic și pentrucă nu mai am nimic să te întreb și văd că ți-e foame, te las.

Semnează numai aceste declarații.

„Cu plăcere".

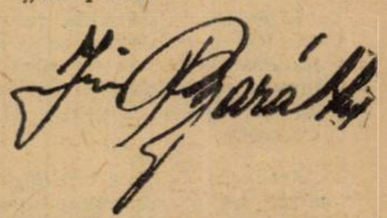

Cererea de revizuire a CAO-ului nu este motivată pe noui fapte

dar este'n funcție de cercetarea d-lui Braida

O scrisoare a d-lui Tică Iliescu în legătură cu acuzațiile lui Ronay

Am anunțat eri că gruparea C. A. O. a introdus la F. R. F. A. cererea de revizuire în ce privește cazul Phönix. Din punct de vedere regulamentar, cererea a fost introdusă la timp, adică în termenul de 30 de zile dela data deciziei definitive a comitetului federal.

Insă, regulamentul prevede că o cerere de revizuire trebue motivată pe noi fapte, ori gruparea C. A. O. nu produce niciun fapt, ci se bazează pe cererea pentru cercetarea d-lui Braida, arbitrul matchului Phönix-C. A. O.

Orădenii speră că din această cercetare vor rezulta noui fapte care ar urma să motiveze cererea de revizuire. Aceasta s'ar putea întâmpla în cazul când d. Braida ar fi cercetat până la 31 August. In caz contrar, cererea de revizuire a C. A. O.-ului cade ca nemotivată în intervalul 31 Iulie — 31 August.

DUPA ACUZAȚIILE LUI RONAY

In legătură cu acest mult discutat caz Phöenix, acum câteva zile am publicat câteva declarații ale jucătorului Ronay, care — printre altele — afirma că arbitrul matchului C. A. O. — Chinezul (1—4), d. Tică Iliescu...

Sesizat de aceste grave acuzațiuni, d. Tică Iliescu a reclamat C. C. A.-ului și a cerut permisiunea F. R. F. A.-ului de a deschide acțiune publică în contra lui Ronay, a clubului Phönix și a delegatului lui.

Eri, am primit o scrisoare din partea d-lui Iliescu, scrisoare pe care o publicăm în întregime mai jos, fără a ne lua vreo răspundere asupra conținutului ei :

„In răspânditul dv. ziar „Universul Sport" din 12 August a. c. au apărut declarațiile d-lui Ronay, declanșatoare a unui eventual scandal privind cluburile Phönix și C. A. O.

Printre asertiunile fostului internațional, relativ la bucătăria celor două cluburi, se amestecă și persoana subsemnatului, ca luând parte la anumite aranjamente, privind matchul C. A. O.-Chinezul pentru a influența rezultatul în favoarea C. A. O.-ului.

Beneficiarul acestui rezultat, urma să fie Phönix, care ar fi scăpat — în cazul unei victorii a C. A. O.-ului — de contracandidatul locului 4 — Chinezul.

„Din punct de vedere sportiv, un elementar proces logic mă absolvă de orice suspiciune, rezultatul de pe teren fiind concludent, C. A. O. pierzând pe teren propriu cu scorul de 4—1, deci comentariile privind onorabilitatea mea sportivă, sunt deplasate prin necontrolarea unor afirmațiuni debitate atât de copilăresc, cred, fără autorizația conducerilor cluburilor în cauză, afirmațiuni cari par să nu aibe alt scop, decât o reclamă personală pentru viitoarea carieră de antrenor (?) a fostului jucător al C. A. O.-ului.

„Dacă pentru viața mea sportivă piatra aruncată de oameni fără scrupule nu-mi poate aduce prejudicii nici morale, necum materiale — din înlănțuirea faptelor cu rezultate matchului C. A. O.-Phönix (4—1 pentru Chinezul, deci unde-i aranjamentul cu arbitrul?...) reeșind cinstea mea de arbitru nepătată, — am ocupație bine definită care în zilele noastre este legată numai pe onorabilitatea personală.

„Am trimis și forului superior C. C. A. o cerere ca să cerceteze afirmațiunile gratuite ale d-lui Ronay, cerând totodată convocarea lui și să i se ceară să dovedească afirmațiunile de mai sus, pentru a se putea afla adevărul și să se aplice sancțiunile necesare celor în sarcina cărora s'ar găsi vreun fel de culpă. C. C. A. trebue să evite compromiterea unui membru al său.

„In afară de ancheta pe care am solicitat-o C. C. A.-ului, am cerut permisiunea de a mă adresa direct justiției pentru a acționa în judecată pentru calomnii prin declarații publice, pe antrenorul Ronay, clubul Phönix și delegatul său, dacă cele afirmate de Ronay sunt spusele delegatului clubului Phönix.

„Vreau ca acest caz să fie elucidat complet, în ceea ce privește acuzațiunile aduse, fiindcă, incontestabil, se creiază o stare de lucruri periculoasă întregii vieți sportive dela noi, iar F. R. F. A. este singurul în măsură să pună capăt unei imoralități.

TICA ILIESCU

Recursurile Universității

și C. A. O-ului, se vor judeca la 23 August

Am nunțat la timp că grupările C.A.O. și Universitatea au introdus cerere de revizuire în procesele lor cu F. C. Carpați și Tricolor C.F.P.V.

Comisia campionatului național și-a fixat ședința pentru 23 August dată la care va judeca cele două recursuri.

Reamintim cu această ocazie obiectul celor două procese :

1) C.A.O. se judecă cu F. C. Carpați, în legătură cu matchul disputat la Baia Mare în cursul căruia orădenii s'au retras de pe teren.

Universitatea se judecă cu Tricolor C.F.P.V. în jurul legitimării jucătorului Glaser, pe care clujenii o atacă drept nelegală.

Comisia campionatului național va avea să se pronunțe din nou asupra acestor două cazuri.

Tariful de publicitate al ziarului UNIVERSUL SPORT

(CATEGORIA IV)

		LINIA CORP 5
Dela 10-1000 linii	Lei	9
Dela 1000 linii în sus	„	7,50
Anunțurile colectorilor de loterii	„	10
Bilanțuri, convocări, notificări etc.	„	30
Știri artistice, judiciare, școlare	„	15
Informațiuni comerciale minimum 5 linii	„	17,50
Informațiuni financiare minimum 5 linii	„	17,50
Informațiuni colectori de loterii	„	20

Football

• *Astăzi după amiază arena din fața Gării de Est va găzdui la ora 17,30 matchul de antrenament între Sportul Studențesc și Mociornița.*

Studenții au convocat în acest sens toți jucătorii pentru a fi încercați în cursul matchului.

• **Tricolor C.F.P.V. și Chinezul au cerut de comun acord pentru matchul pe care-l vor susține la 28 August trei arbitri: Tică Iliescu, Piky Kroner și Denis Xifando.**

● *UNIREA TRICOLOR joacă Duminică la Bușteni cu Caraimanul, meritoasa grupare condusă de d. colonel Cârlan.*

● *BARBAIANI este numele unui talentat centru înaintaș, cu care tratează Prahova (Ploești).*

Tot „după el" umblă și Textila (Iași).

● *ERI, la Giulești, Rapid a făcut antrenament la două porți, urmând ca azi să fie un antrenament de condiție.*

● *NEGRESCU, fostul fundaș al Telefon Clubului, a semnat eri contractul cu Venus.*

● *JUVENTUS se antrenează azi după amiază, pe terenul Iuta.*

● *ERI, după amiază, s'au antrenat pe terenul din splaiu, jucătorii cari n'au jucat contra Victoriei (Cluj).*

❖

BRATISLAVA a jucat Duminică pe teren propriu cu Ujpest, cu care a terminat la egalitate: 2—2 (0—1). Au marcat Szeder Zsengeller (U), Jakube și Luknar (B). Au asistat 4000 de spectatori.

❖

DUMINICĂ echipele divizionare ungare au făcut ultimul antrenament în vederea reluării activității

Rezultatele:

Elektromos-Phoebus 4:3 (2:2).
Nemzeti-W.M.F.C. 2:1 (2:0).
E.T.O.-Sz. M.Á.V. 2:1 (1:1).
MOVE-2 SE 4:1 (1:1).
Budafok-BMTE 3:1 (2:0).
BS2KRT-SSE 2:1 (1:0).

❖

OLANDA va întâlni Germania la 11 Decembrie la Amsterdam.

❖

BURGER și DAUCIK, faimoșii fundași ai naționalei cehe, sunt indisponibili și nu vor juca nici împotriva Iugoslaviei. In locul lor vor apărea Kostalek (!) și Cztyroky.

❖

Juventus va face azi după amiază un antrenament ușor de oarece toți jucătorii sunt obosiți în urma deselor partide jucate.

❖

Grupările Macaby (Chișinău) și Olimpia (București) s'au înscris în Cupa României.

• *F. C. Juventus convoacă pentru Joi 18 August 1938, orele 16,45, toți jucătorii la antrenamentul ce se va ține pe terenul Industria Iutei.*

• *Gruparea „Mociornița" prin „Colțea" nu se desființează ci fuziunea ce va face cu echipa sub noua sa denumire Mociornița—Colțea, va activa mai departe în locul ce pe merit a câștigat în divizia națională B.*

• *Clubul sportiv Soccec-Lafayette convoacă pentru Joi, 18 August, la antrenamentul general, toți jucătorii echipelor, prima, juniori și rezerve, precum și toți jucătorii noi veniți. Vineri seară, toți jucătorii vor fi prezenți la ședința de jucători*

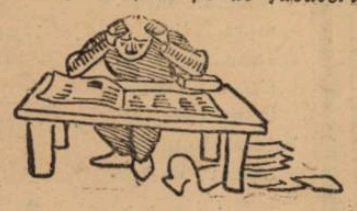

Programul diviziei naționale B

Cum se prezintă etapele celor 4 serii

La 28 August în București:

Telefon Club-Macaby și Unirea Tricolor-Mociornița

Comisia campionatului național a făcut cunoscut eri programul diviziei naționale B, pe care-l publicăm mai jos:

Grupa Est-Seria Sud

28 AUGUST

Telefon Club—Macabi, la București; Dacia Unirea—A. C. F. R., la Brăila; Unirea Tricolor—Mociornița, la București; Prahova—Franco Română, la Ploești; Victoria—Turda, la Constanța.

4 SEPTEMBRIE

Macabi—Turda, la București; Franco Româna—Victoria, la Brăila; Mociornița—Prahova, la București; A.C.F.R.—Unirea Tricolor, la Brașov; Telefon Club—Dacia Unirea, la București.

11 SEPTEMBRIE

Dacia Unirea—Macabi, la Brăila; Unirea Tricolor—Telefon Club, la București; Prahova—A.C.F.R., la Ploești; Victoria—Mociornița, la Constanța; Turda—Franco Româna, la București.

18 SEPTEMBRIE

Macabi—Franco Româna, la București; Mociornița—Turda, la București; A.C.F.R.—Victoria, la Brașov; Telefon Club—Prahova, la București; Dacia Unirea—Unirea Tricolor, la Brăila.

25 SEPTEMBRIE

Unirea-Tricolor — Macabi la București; Prahova—Dacia Unirea, la Ploești; Victoria—Telefon Club, la Constanța; Turda—A. C. F. R., la București; Franco Româna—Mociornița, la Brăila.

9 OCTOMBRIE

Macabi—Mociornița, la București; A.C.F.R.—Franco Româna, la Brașov; Telefon Club—Turda, la București; Dacia Unirea—Victoria, la Brăila; Unirea Tricolor—Prahova, la București.

16 OCTOMBRIE

Prahova—Macabi, la Ploești; Victoria—Unirea Tricolor, la Constanța; Turda—Dacia Unirea, la București; Franco Româna—Telefon Club, la Brăila; Mociornița—A.C.F.R., la București.

23 OCTOMBRIE

A.C.F.R.—Macabi, la Brașov; Telefon Club—Mociornița, la București; Dacia Unirea—Franco Româna, la Brăila; Unirea Tricolor—Turda, la București; Prahova—Victoria, la Ploești.

6 NOEMBRIE

Macabi—Victoria, la București; Turda—Prahova, la București; Franco Româna—Unirea Tricolor, la Brăila; Mociornița—Dacia Unirea, la București; A.C.F.R.—Telefon Club, la Brașov.

Grupa Vest-Seria Sud

28 AUGUST

Craiovan—C.F.R., la Craiova; Unirea M. V.—Rovina Griviția, la Alba Iulia; C. A. O—Jiul, la Oradia; Minierul—Șoimii, la Lupeni; C.A.M.T.—Vulturii, la Timișoara.

4 SEPTEMBRIE

Vulturii—Craiovan, la Lugoj; Șoimii—C.A.M.T., la Sibiu; Jiul—Minierul, la Petroșani; Rovine Griviția—C. A. O., la Craiova; C.F.R.—Unirea M. V., la Simeria.

11 SEPTEMBRIE

Craiovan—Unirea M. V., la Craiova; C. A. O.—C. F. R., la Oradia; Minierul—Rovine Griviția, la Lupeni; C.A.M.T.—Jiul la Timișoara; Vulturii—Șoimii, la Lugoj.

18 SEPTEMBRIE

Șoimii—Craiovan, la Sibiu; Jiul—Vulturii, la Petroșani; Rovine Griviția—C. A. M. T., la Craiova; C. F. R.—Minierul, la Simeria; Unirea M. V. —C. A. O. la Alba Iulia.

25 SEPTEMBRIE

Craiovan—C. A. O., la Craiova; Minierul—Unirea M. V. la Lupeni; C. A. M. T.—C. F. R. la Timișoara; Vulturii — Rovine Griviția, la Lugoj; Șoimii—Jiul, la Sibiu.

9 OCTOMBRIE

Jiul—Craiovan, la Petroșani; Rovine Griviția—Șoimii, la Craiova; C. F. R.—Vulturii, la Simeria; Unirea M. V., la Alba Iulia; C. A. O.—Minierul, la Oradia.

16 OCTOMBRIE

Craiovan—Minierul, la Craiova; C. A. M. T.—C. A. O., la Timișoara; Vulturii—Unirea M. V., la Lugoj; Șoimii—C. F. R., la Sibiu; Jiul—Rovine Griviția, la Petroșani.

23 OCTOMBRIE

Rovine Griviția—Craiovan, la Craiova; C. F. R.—Jiul, la Simeria; Unirea M. V.—Șoimii, la Alba Iulia; C. A. O.—Vulutrii, la Oradia; Minierul—C. A. M. T., la Lupeni.

6 NOEMBRIE

C. A. M. T.—Craiovan, la Timișoara; Vulturii—Minierul, la Lugoj; Șoimii—C. A. O., la Sibiu; Jiul—Unirea M. V., la Petroșani; Rovine Griviția—C. F. R. la Craiova.

Grupa Vest-Seria Nord

28 AUGUST

Mureșul—Victoria, la Tg. Mureș; Ind. Sârmei—Monopol, la Câmpia Turzii; S. G. S.—Crișana, la Sibiu; Stăruința—Olimpia C. F. R., la Oradea; Universitatea—Tricolor, la Cluj.

4 SEPTEMBRIE

Tricolor—Monopol, la Baia la Satu Mare; Crișana—Stăruința, la Oradea; Mureșul—S. G. S., la Tg. Mureș; Victoria—Ind. Sârmei, la Carei.

11 SEPTEMBRIE

Mureșul—Ind. Sârmei, la Tg. Mureș; S. G. S.—Victoria, la Câmpia Turzii; Stăruința—Monopol, la Oradea; Universitatea—Crișana, la Cluj; Tricolor—Olimpia, la Baia Mare.

16 OCTOMBRIE

Mureșul—Stăruința, la Tg. Mureș; Universitatea—S. G. S., la Cluj; Tricolor—Ind. Sârmei, la Baia Mare; Olimpia—Victoria, la Satu Mare; Crișana—Monopol, la Oradea.

23 OCTOMBRIE

Monopol—Mureșul, la Tg. Mureș; Victoria—Crișana, la Carei; Ind. Sârmei—Olimpia, la Câmpia Turzii; S. G. S.—Tricolor, la Sibiu; Stăruința—Universitatea, la Oradea.

6 NOEMBRIE

Universitatea — Mureșul, la Cluj: Tricolor—Stăruința, la Baia Mare; Olimpia—S. G. S., la Satu Mare; Crișana—Ind. Sârmei, la Oradea; Monopol—Victoria, la Tg. Mureș.

Grupa Est-Seria Nord

28 AUGUST

Mihai Viteazul—Victoria, la Chișinău; Traian—Sporting, la Tighina; Iahn—Gloria C. F. R., la Cernăuți; D. V. A.—Dragoș Vodă, la Galați; Textila—H. L. A., la Iași.

4 SEPTEMBRIE

H. L. A.—Mihai Viteazul, la Rădăuți; Dragoș Vodă—Textila, la Cernăuți; Gloria C. F. R.—D. V. A., la Galați; Sporting—Jahn, la Chișinău; Victoria—Traian, la Iași.

11 SEPTEMBRIE

Mihai Viteazul—Traian, la Chișinău; Jahn—Victoria, la Cernăuți; D. V. A.—Sporting, la Galați; Textila—Gloria C. F. R., la Iași; H. L. A.—Dragoș Vodă, la Rădăuți.

18 SEPTEMBRIE

Dragoș Vodă—Mihai Viteazul, la Cernăuți; Gloria C. F. R.—H. L. A., la Galați; Sporting—Textila, la Chișinău; Victoria — D. V A., la Iași; Traian—Jahn, la Tighina.

25 SEPTEMBRIE

D. V. A.—Traian, la Galați; Textila—Victoria, la Iași; H. L. A.—Sporting, la Rădăuți; Dragoș Vodă—Gloria C. F. R., la Cernăuți.

9 OCTOMBRIE

Victoria—H. L. A., la Iași; Traian—Textila, la Tighina.

16 OCTOMBRIE

Mureșul — Stăruința, la Tg. Chișinău; Textila—Jahn, la Iași; H. L. A.—Traian, la Rădăuți; Dragoș Vodă—Victoria, la Cernăuți; Gloria C. F. R.—Sporting, la Galați.

23 OCTOMBRIE

Sporting—Mihai Viteazul, la Chișinău; Victoria—Gloria C. F. R., la Iași; Traian—Dragoș Vodă, la Tighina; Jahn—H. L. A., la Cernăuți; D. V. A.—Textila, la Galați.

6 NOEMBRIE

Textila—Mihai Viteazul, la Iași, H. L. A.—D. V. A., la Rădăuți; Dragoș Vodă—Jahn, la Cernăuți; Gloria C. F. R.—Traian, la Galați; Sporting—Victoria, la Chișinău.

13 NOEMBRIE

Gloria C. F. R.—Mihai Viteazul, la Galați; Sporting—Dragoș Vodă, la Chișinău; Jahn—D. V. A., la Cernăuți.

20 NOEMBRIE

Mihai Viteazul—Jahn, la Chișinău.

Turneul de calificare

al Cehoslovaciei s'a terminat

SK. Liben și Bata - Zlin

sunt nouile echipe promovate

Ultima etapă a turneului de calificare din Cehoslovacia a lămurit în sfârșit situația.

Cele trei matchuri disputate au adus tot atâtea surprize.

Dar cea mai mare este desigur, victoria categorică a echipei Bata - Zlin, asupra fruntașului clasamentului S. K. Liben.

Celălalt pretendent la locul 2 al clasamentului Bohemians a fost învins la Kopisty și astfel a pierdut și ultima șansă de a mai juca în divizia A.

Rezultatele:

BATA-ZLIN - S. K. LIBEN 4 : 1.

S. K. KOPISTY - BOHEMIANS 3 : 2.

KOSICE A. C.-TEPLITZER F. K. 2 : 2.

In urma acestor rezultate S. K. LIBEN și BATA - ZLIN s'au calificat pentru Divizia A a Cehoslovaciei.

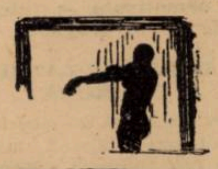

In match amical

Sp. Studențesc va juca Sâmbătă cu Juventus

Sportul Studențesc care a început antrenamentele mai târziu decât celelalte grupări bucureștene, a început să accelereze ritmul pregătirilor.

Astfel, azi după amiază, studenții vor face un antrenament la două porți iar Sâmbătă după amiază, vor juca un match amical cu Juventus.

A treia nocturnă a anului

Superior, VENUS a învins pe VICTORIA cu 3-2,

după o repriză în care scorul a fost alb

Au marcat Humis (2), Szantay, Bodola și Cociuban II

Matchul disputat în nocturnă între Venus și Victoria, a fost un match frumos. Ceea ce prevăzusem de altfel și în avantcronică.

Nici nu se putea să fie altfel când jucau două echipe din cele mai bune din țară, recunoscute ca foarte combative și mai ales, cu un stil de joc apropiat.

DOUA REPRIZE DIFERITE

Venus a învins cu 3:2 după ce la pauză scorul nu fusese deschis încă.

POP III

A fost cu alte cuvinte o repriză în care s'au marcat 5 goaluri. O repriză palpitantă în care, dacă Humis și Cociuban nu ratau câteva ocazii clare, se mai putea încă marca.

UN REZULTAT JUST

Pentru majoritatea spectatorilor de aseară, rezultatul matchului ar putea părea oarecum injust.

Pentru că în afară de o perioadă de bâlbâială a Victoriei, la începutul primei reprize, clujenii au jucat foarte frumos în câmp.

Și acest joc nu se poate să nu fi încântat ochii spectatorilor.

Dar în jocul de football se mai cere și altceva în afară de combinații: se mai cer shooturi la poartă.

Or, Victoria aseară nu a tras la goal.

Pe când Venus a tras foarte mult.

Și este evident că din mai multe shooturi la goal, trebuiau să iasă mai multe puncte.

Dacă Humis nu greșea de câteva ori din poziții absolut clare...

VICTORIA INEFICACE?!

După cum am spus mai sus jucătorii clujeni au activat aseară foarte bine în câmp dar au fost foarte timizi în fața porții.

Până acum, nu i-am cunoscut în ipostaza aceasta.

Știam numai că victoriștii joacă frumos, cu mult suflet și mai ales trag foarte mult la goal.

Nu știm care să fie cauza comportării lor de aseară.

Este de altfel și foarte dificil să judeci după o singură partidă și concluzia ar fi poate eronată.

Să mai așteptăm să-i vedem în Capitală.

In orice caz ar fi bine ca jucătorii să bage de seamă și să se ferească de o concepție de joc care s'a dovedit incontestabil falimentară.

CUEDAN AL II-lea

Centrul atacant al Victoriei Cociuban II este incontestabil un talentat jucător și un bun technician. Dar are un mare defect: nu are de cât piciorul drept. Nu știe lovi balonul decât cu acest picior. Este cu alte cuvinte inversul lui Cuedan de la F. C. Rapid.

Se spune că la Cluj s'au încercat și s'au epuizat toate metodele pentru ca să fie obicinuit să lovească balonul și cu stângul.

Până acum nu s'a reușit.

E păcat. Aseară s'au văzut clar dificultățile prin cari trebuia să treacă până să-și potrivească balonul.

Medicina a făcut în ultimul deceniu progrese extraordinare cari ar putea aduce o soluție a cazului în speță.

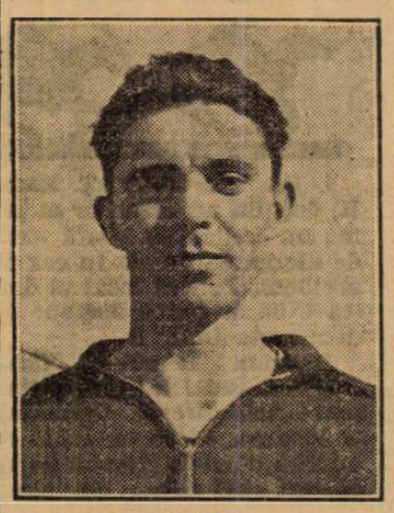

GAIN

Propunem grupărilor Rapid și Victoria o soluție: să se ia piciorul stâng al lui Cuedan și să i se grefeze lui Cociuban.

De potrivit se potrivesc: amândoi sunt blonzi și numele amândorora se termină în „an". Potriveală mai mare nici nu se putea.

Experiența ar putea reuși și atunci jucătorul complect ar urma să fie tras la sorți între cele două cluburi cari au „contribuit" la formarea lui.

Iar Cuedan ar urma să fie învățat din nou football...

CUM S'AU MARCAT PUNCTELE

Să lăsăm acum divagațiile și să ne întoarcem la match.

După o repriză albă cea de-a doua începe îndârjit. Victoria pornește la atac,

IUMIS

dar Venus marchează în minutul 50. Humis, plasat între fundași a primit „plasinta" o mingie de la Pop III și a înscris fulgerător.

Mingia pornită de la centru ajunge la Căpușan care pierde pe drum câțiva adversari și centrează „ca la carte", iar Szantay înscrie ușor cu capul egalând chiar în minutul următor.

Peste 10 minute Humis trage puternic, prin surprindere, de la 25 m. și cu tot plongeonul lui Bosneac, înscrie.

Bodola este acela care tot printr'o lovitură de la distanță înscrie al treilea goal pentru Venus în minutul 69.

Cu șase minute înainte de sfârșit, Cociuban II reduce handicapul.

CINE S'A REMARCAT

Toți jucătorii s'au comportat mulțumitor în matchul de aseară.

Dar totuși câțiva s'au detașat din rest.

Dintre acești câțiva trebue să remarcăm în primul rând pe Felecan I, care a fost cel mai bun de pe teren.

Dotat cu un plasament admirabil, a fost cel mai serios obstacol în calea atacului bucureștean. Căpușan, Pop III, Nistor și Bosneac urmează în ordine.

Dela Venus, linia de mijloc a fost cel mai bun compartiment, a cărui vedetă a fost Demetrovici.

Gain și Bărbulescu, la fel de buni. Sfera, deși mai puțin sigur ca de obiceiu, a fost totuși mai bun decât Albu.

Dintre portari, Iordăchescu a fost mai prudent decât David.

In atac. Orza se remarcă din ce în ce.

Ploeșteanu, muncitor și bine intenționat. Humis și Bodola, capricioși, iar Iordache, neacomodat.

ECHIPELE ȘI ARBITRUL

D. Bușa a condus mai puțin bine ca deobiceiu, următoarele echipe:

Victoria: **Bosneac-Cociuban I, Felecan I- Pal, Pop III, Nistor-Cornea, Szantay, Cociuban II, Felecan II, Căpușan.**

Venus: **David (Iordăchescu)-Sfera, Albu-Bărbulescu, Gain, Demetrovici-Orza, Ploeșteanu, Humis, Bodola, Iordache.**

T. Andr.

Football

Continuăm publicarea răspunsurilor la ancheta pentru cea mai bună echipă:

ELEV. V. ILIESCU, CERNAUȚI:

Echipa nr. 1: David-Bürger, Albu-Vintilă, Rășinaru, Rafinski-Bindea, Bodola, Baratki, P. Vâlcov, Dobai.

Nr. 2: David-Sfera, Albu-Vintilă, Rășinaru, Deheleanu-Bindea, Moldoveanu, Sepi, Petea, Bogdan.

G. IACOBESCU, TG.-JIU:

Echipa nr. 1: David-Sfera, Bürger-Vintilă, Rășinaru, Rafinski-Bindea, Bodola, Auer, Baratki, Dobai.

Nr. 2: Pavlovici-Sfera, Albu-Vintilă, Iuhasz ?, Rafinski ?-Bindea, Bodola ?, Baratki ?, Tanzer ?, Cociș ?.

In vederea matchului cu Silistra

Juniorii bucureșteni au început pregătirile

Eri după amiază, arena S.T.B. a găzduit antrenamentul reprezentativei de juniori a Capitalei.

Din lotul de jucători care a fost convocat, au lipsit foarte mulți.

Pregătirile au fost începute prin exerciții de condiție.

S'au alcătuit apoi două echipe, cari au jucat la două porți.

Rezultatul a fost 1-1.

Sâmbătă și Duminică, vor mai avea loc două antrenamente, în urma cărora se va alcătui echipa definitivă.

Disciplină de fier

Sportul Studențesc a sancționat exemplar

jucătorii cari au lipsit dela antrenament

Sportul Studențesc a ținut aseară ședință la sediul districtului. Conducerea a dictat sancțiuni drastice jucătorilor cari au lipsit dela antrenamente și dela ședință.

Astfel pentru lipsa dela antrenament au fost amendați următorii jucători:

Titi Dumitrescu cu lei 1000, Mișu Constantinescu cu lei 500, Marinescu cu lei 300, iar Mitan și Drăgan cu câte 200 lei.

Titi Dumitrescu și Mitan au mai fost amendați cu câte 100 lei pentrucă au lipsit dela ședința de aseară.

Dunăreanu, lovit la Brașov, nu va putea juca Duminică

In cursul matchului disputat de Juventus la Brașov cu Astra, excelentul jucător bucureștean, Dunăreanu, a fost serios lovit.

In urma acestei lovituri, Dunăreanu are glesna umflată și va fi silit să se odihnească câtva timp.

Astfel că Duminică, interul dreapta al Juventusului nu va juca împotriva Venusului.

CAO s'a plâns la FRFA contra d-lui V. Braida

Gruparea C. A. O. a înaintat federației de football o plângere contra arbitrului V. Braida pentru că în raportul său a denaturat faptele petrecute pe teren.

Reclamația orădenilor a fost înaintată Comisiei centrale a arbitrilor spre cercetare

Programul jocurilor amicale

S.T.B.—PEBE, teren S.T.B., ora 10.30, Schwartz Vasile; Metalosport—Arsenal, teren Belvedere, ora 9, Denis Xifando; Ind. Iutei—Av. Sportiv, teren Iuta, ora 11, Kallai Francisc; Turda — Leonida, teren Turda, ora 9, Marcus Hermann; Vulturii Carp.—L. P. N., teren S.T.B., ora 8.30, Greculescu Petre; Sp. Muncitoresc — Stăruința, teren Stadion, ora 17,30, Mitran Ctin; Sp. Muncitoresc rez.—Victoria, teren Stadion, ora 16, Vințe Ioan.

CUPA LONGHIN

A.C.S.A.—Adesgo, teren A. C. S. A., ora 8.30, Popescu C-tin; Olympia—Mon. Oficial, teren A.C.S.A., ora 11, Secușeanu D-tru, Popescu C-tin.

UNIVERSUL

Program definitiv

FLOREASCA : Sâmbătă 20 August 1938

I. PR. TEMPLIER — Grupa H.
1600 metri — 21000 lei

Gondolat II, Quaramba, Opanka, Roland D., Amsel, Champion, Naplopo, Voraus.

II. PR. TRANSILVANIEI
Grupa B.—1600 metri—12000 lei

Peter Gordon, Mister, Lama, Dâmb, Geisha, Handicap, Elena, Dor de Ducă, Aluniș, Bețiv, Cavaler, Extra, Diadia Lul

III. PR. TEREGOVA — H'cap
1000 metri — 13.500 lei

1000 Năvalnic
1020 Călin
1060 Eol, Tibet
1100 Musculița, Barza, Cina
1180 Brenn

IV. PR. TIROL — Handicap
2000 metri — 13500 lei

2000 Primăvara, Lin
2040 Mârțoaga
2060 Valmaș, Desiș
2080 Flăcău
2120 Lama, Pan Worthy, Avanti III
2160 Extra, Lancia
2180 Dâmb
2220 Ștrengar
2240 Hollo, Ostaș, Brad
2280 Mura II, Kalifa

V. PR. TIZIAN — Condiție
2800 m. — 21000 lei

2840 Pock
2860 Kanada
2900 Trixie
2940 Roland D.

VI. PR. THE MARCIONESS
Condiție — 1400 m. — 21.000 lei

1400 Cina
1420 Rama II
1440 Draga mea, Gaby M.

VII. PR. FERICIT — Condiție
1600 metri — 15.000 lei

1600 Rollo, Leona, Bonzo
1620 Lucifer II, Rugina, Osvalda

VIII. PR. TISA — Condiție
1600 m. — 16.500 lei

1620 Fudul
1660 Natașa, Adda Worthy, Dorka, Oborean
1680 Poenița
1700 Ghid

IX. PR. TOPLIȚA — Perform.
2000 metri — 13.500 lei

2020 Lancia, Handicap
2040 Mister
2060 Mura, Zvon
2080 Makrele
2100 Sultana, Mura II
2120 Elixir, Durdulia, Eggy, Busuloc, Zalud
2140 Peter Worthy, Pinkerton
2160 Domnica, Duda

Floreasca : Duminică 21 August

I. PR. TOMBOLA — Handicap
2800 metri — 15000 lei

2800 Kamaa
282[illegible] [illegible]na, Pacahantos
284[illegible] [illegible]cesa, Guardian Girl
288[illegible] [illegible]don, Blondella
2900 Pock

II. PR. TEXAS — Condiție
1600 metri — 21000 lei

1600 Spic
1620 General Worthy, Aventurier, Sorvaneț, Duda.

1640 Sonora, Ciclop, Centaur, Curier
1660 Ben Hur, Pandur

III. PR. TIMELLA — Record
2000 metri — 19.500 lei

2020 Ninon, Guardian Girl, Uța Cupidon
2040 Talaz, Naverno, Blondella, Catinca, Colina, Torent
2060 Dorita Mea, Anny Worthy, Nation, Edith
2080 Katy Caid, Theodora, Fama
2100 Naplopo

FLOREASCA - TRAP - Miercuri 24 August

I. PR. VATRA DORNEI — Gr. A
2100 metri — 12000 lei

Lama, Crăiasa, Primăvara, Sorana, Pan Worthy, Mârțoaga, Harry Boy, Desiș, Aluniș, Va-ta, Crai, Cavaler, Lin

II. PR. VADUL LAT—Grupa C.
2100 metri — 13.500 lei

Sultana, Hollo, Ostaș, Ștrengar, Mura, Zvon, Vuet, Igen

III. PR. VITO — Handicap
2000 m. — 13.500 lei

2000 Lin
2040 Mârțoaga
2060 Valmaș
2120 Lama, Pan Worthy
2160 Extra, Bețiv, Lancia
2180 Dâmb
2200 Mister
2240 Handicap, Dudu Gordon
2260 Candriu
2300 Poenița, Domnica, Legionar, Pinkerton
2360 Benito H. P.
2380 Brebenea, Pandur
2400 Pock

IV. PR. VICHY — Condiție
2200 m. — 18.000 lei

2200 Ezer Jo
2220 Rugina, Catinca, Guardian Girl, Vivat
2240 Lucifer II, Fama, Primrose, Rollo, Edith
2260 Katy Caid, Kanada, Theodora, Voraus
2280 Champion

V. PR. VALEA LARGA—Condiție
2000 metri — 13.500 lei

2020 Farsa
2060 Lancia, Kalifa
2080 Makrele, Pikaver
2120 Mister, Eggy, Livada
2140 Tava, Leu
2160 Pinkerton
2180 Kamaa
2260 Peter Worthy

VI. PR. VIILOR — Condiție
1000 m. — 15.000 lei

1000 Eol, Călin, Tibet, Cimbric
1020 Brenn
1060 Columbus

VII. PR. VOETINUL — Condiție
1500 metri — 13.500 lei

1520 Lama
1540 Handicap, Brad
1560 Mister, Spic
1580 Zvon
1600 Zgomot
1620 General Worthy
1640 Busuioc, Champion jun.

VIII. PR. VISTEA MARE
Perf. — 1000 metri — 13.500 lei

1000 Năvalnic, Cina, Barza
1060 Columbus, Tătăran
1100 Grozava
1200 Draga Mea

IX. PR. VA BANQUE—Record
1600 metri — 18.000 lei

1600 Dorna
1620 Guardian Girl, Leona, Rugina, Dolly Worthy, Osvalda, Hercegno, Blondella
1640 Anny Worthy
1660 Florica II, Bonzo, Viitor

Ordinea curselor nu este definitivă.

Publicarea greutăților

FLOREASCA : ZIUA XI-a — Duminică 21 August

PR. SAUGE VERTE, 1300 metri
Welter h'cap-vânzare, 12000 lei

Don Basil	65
Elvira	64
Martor	61
Giovani	58½
Jessica	58½
Sanda	56½
Licur[illegible]ci	54½
Ciurlan	52
Natașa	51½
Baqy	50
Titirez	49½
Duce	49½
Poiana	45

PR. KETJE DE BRUXELLES,
1300 metri — Welter handicap
14.000 lei (2 reprize)

Weekend	82
Neta	75½
Balsors	74½
Cin'te ține	71
Amaranthe	70½
Medardus	69½
Boshko	67½
Aghiuță	66
Brânceni	65
Elada	64½
Loti	64½
Meșteru Manole	62½
Elvira	62
Tini	62
Răzor	62½
Credința	58½
Marmara	58
Giovani	56½
Jessica	56½
Cărăbuș	54½
Sanda	54½
Răzleț	53½
Puișor	53
Hoțoaica	50½
Ciurlan	50
Natașa	49½
Moft	49
Baby	48
Titirez	47½
Duce	47½
Poiana	45

PR. AMBRE GRIS, — Vânzare
1200 metri — 12000 lei

Petit Noir	(20.000)	46½
Fioretta	(40.000)	57½
Japca	(20.000)	46½
Dictator	(20.000)	48
Vigo	(40.000)	58
Becasse	(40.000)	57½
Hazard	(40.000)	56
Dumneaei	(20.000)	46½

PR. RAYON DE SOLEIL, 1600 m.
Handicap, 14.000 lei

Don Basil	64
Martor	60½
Răzleț	54½
Silver Print	54½
Titirez	49
Duce	48½
Nuța	44

PR. RANGOON — 1600 metri
18.000 lei

Brânceni	55
Furtuna	53½
Medardus	57½
Carmen	58
Baba Novak	57½
Weekend	58½
Don Basil	50
Nolcică	57½
Costinel	55
Scârbă Mică	60
Frunză	53½

Informații

• **Alergările de trap, de astăzi dela Floreasca, încep la ora 15 precis.**

• *Astăzi, la secretariatul S. U. I. C.-ului se fac retrageri pentru alergările de galop din ziua de Duminică 21 August c.*

• **Pariul austriac începe astăzi la Floreasca cu miza de 30.000 lei. Conform unei hotărîri a comitetului, societatea va reține din mizele ce se vor juca, o cotă de 50%.**

La acest pariu vor conta obișnuitele 7 alergări, începând cu PR. FALCON — A PATRA ALERGARE DUPA PROGRAM — iar reprizele handicapului Electric Todd, vor conta drept alergări aparte.

• Nu vor conta la pariul mutual astăzi la Floreasca :

PIKAVER în premiul Falcon.

HANDICAP în premiul Falster.

LEU în premiul Falster.

• In premiul Fergus, alergarea deschisă amatorilor, debutează : d. B. GRAJDANESCU, lt. TRIFU și d. N. BURILIANU.

Hipism

Azi la Floreasca

PRIMA CURSĂ DE AMATORI A ANULUI

Reuniunea pe care o programează astăzi S. N. I. C-ul se prezintă realmente atracțioasă. In cadrul aceleiași reuniuni sunt de găsit toate elementele marei atracțiozități: partanți numeroși—cea mai bună dovadă o găsim în faptul că una dintre alergări a necesitat împărțirea în două reprize — elemente de valoarea unui Amilkar, Quaramba, Rama II, Bravo și Domnița Harry, spre a nu pomeni decât despre cei mai buni și în plus în majoritatea alergărilor probabil că se vor da lupte acerbe pentru obținerea victoriei, întrucât șansele sunt foarte frumos echilibrate.

Desigur însă, maximum de interes se va concentra asupra cursei deschisă amatorilor, prima cursă de acest gen în anul acesta.

Conducându-ne după succesul obținut de acest gen de alergări în trecut, trebue să conchidem că și aceasta de astăzi va fi, cel puțin, la acelaș grad de spectaculozitate.

Acest punct va fi mult augmentat prin prezența la startul cursei a excelentului Amilkar, vedeta ultimelor reuniuni.

Chiar dacă șansa pe care o prezintă ar conduce la o scădere a interesului luptei, totuși dat fiind că abordează o distanță cam prea lungă pentru posibilitățile lui, fac ca acest interes să rămână intact.

In restul programului sunt de remarcat cele două alergări ale doi-anilor, dintre care prima, prin acceptarea startului de către Rama II, își va avea interesul considerabil sporit.

Ca maximum de spectacol promit cele două reprize ale handicapului ELECTRIC TODD. Disputate de numeroși partanți, cu șanse extrem de strânse, desigur că ambele reprize vor furniza alergări abundente în faze variate și cari se vor încheia cu sosiri pasionante.

Cu un asemenea program, desigur că cel mai sigur pronostic al zilei este că mâine la Floreasca va fi un frumos succes.

1. PR. TOPOLOVAȚ. Rama II, deși dă adversarilor ei 100 m., nu credem să poată pierde alergarea de cât în caz de accident. Pentru locul al doilea Cina ar putea dispune de debutanta Dolly B.

Indicăm : RAMA II, Cina.

2. PR. FARINELI. Se detașează net, Brenn, Columbus și Floarea. Intre ei, lupta se anunță dârză și desigur că va câștiga cel ce nu va greși prea mult.

Intre Brenn și Columbus, rezultatul întâlnirilor de până acuma îi arată ca având șanse foarte apropiate, cu un ușor avantaj însă, pentru Columbus. Ambilor le vom preferi însă pe Floare a cărei performanță alături de Draga mea și Rama II a fost foarte bună.

Indicăm: FLOARE, Columbus.

3. PR. FERGUSS. Din rândul celor 7 concurenți se detașează Amilkar, Bruma II și Kismet. Fica lui Kato, deși este mult avantajată ca fiind mai bine dotată cu calități de fond, nu credem totuși să poată da iepei Kismet 20 m. și nici să dispună de Amilkar la 140 m., armăsarul fiind de altă clasă. Intre Amilcar și Kismet, cum cea de a doua nu pare a fi tocmai la punct cu antrenamentul, vom prefera armăsarul.

Indicăm : AMILKAR, Kismet.

4. PR. FALCON. Cu mai mari șanse apar Kamaa, Zalud și Tutun. Cum cel de-al douilea este neregulat și în plus de-o clasă mai proastă decât ceilalți, îl vom trece pe planul al treilea. Lntre Kamaa și Tutun, credem că victoria ar trebui să revină secundului, întrucât nu de mult a dispus de Vântișor, Ghid și Poenița, trei dintre cei mai buni trei-ani români.

Indicăm : TUTUN-Kamaa.

5. PR. FOLGERICHTIG. Bravo, deși se găsește la curse de reintrare după o îndelungată absență, credem că totuși, fiind de altă clasă decât adversarii ce întâlnește, va putea câștiga. In caz de eșec al pensionarului d-lui B. Grăjdănescu, Ghimp și Adda Worthy sunt primii capabili să profite.

Indicăm : BRAVO, Ghimp, Adda Worthy.

6. PR. FA, Uța, Blondella și Cupidon sunt caii între cari ar trebui să se petreacă această alergare.

Deși cel de-al treilea este mai bine înzestrat cu calități de fond, totuși nu credem să poată da câte 40 și 20 m. celor două adversare. In acest mod, credem că lupta pentru victorie se va da între cele două iepe.

Intre ele, la valori maxime, Blondella ar bara de puțin pe pensionara lui Pavlic. Totuși, cum ultimele alergări disputate au arătat-o în ușor regres de formă și cum Uța mai are o mică rezervă de secunde, credem că fica lui Adonis, va reuși până la urmă să câștige.

Indicăm : UȚA, *Blondella*. Cupidon.

7. PR. FIDELITY. Din cei ce pleacă în primele rânduri se detașează Aluniș, iar din ultimele rânduri Domnița Harry și Candriu.

Intre pensionara lui Cerkasoff și Candriu, deși șansa hârtiei ar fi pentru armăsar, noi vom acorda încrederea noastră iepei, întrucât în alergarea de Joi l-a bătut net.

Menționăm totuși că dacă pensionarul lui Fischer nu va galopa prea mult va fi greu de bătut.

Indicăm : DOMNIȚA HARRY, Candriu.

8. PR. ELECTRIC-TODD, REP. 1-a. Bonzo, Theodora și Duda, vor fi probabil caii din rândul cărora se va recolta câștigătorul.

Iapa tânără va fi probabil derutată de alura rapidă pe care o va impune alergărei Bonzo. Din acest motiv vom limita selecționarea câștigătorului între Bonzo și Theodora. Intre aceștia, armăsarul fiind în revenire de formă și având posibilitatea să treacă repede în fruntea plutonului, pe când adversara lui va avea mult de ocolit, vom prefera pe Bonzo.

Indicăm : BONZO, *Theodora*, Duda.

9. PR. ELECTRIC-TODD, REP. 2-a. Brebenea, Prokator și Quaramba par a avea situație mai bună în cursă. Intre ei, marcarea unei preferințe este extrem de grea. Totuși, cum armăsarul pare în ușor regres de formă, iar Quaramba va avea cam mult de ocolit, vom prefera pe Brebenea.

Indicăm : BREBENEA, *Quaramba*, Prokator.

10. PR. FALSTER. Zalud, Extra și Mura sunt caii între cari ar trebui să se dea lupta pentru victorie.

Iapa tânără, care în ultima alergare a mers frumos și care în această cursă va putea merge în fruntea plutonului, credem că ar trebui să dispună de Mura și Zalud.

O out-sideră foarte probabilă este Lancia.

Indicăm : EXTRA, *Mura*, Zalud.

Indicațiile noastre:

1. **RAMA II — Cina.**
2. **FLOARE — Columbus.**
3. **AMILCAR — Kismet.**
4. **TUTUN — Kamaa.**
5. **BRAVO** — Ghimp — **Adda Worthy.**
6. **UȚA** — Blondella — **Cupidon.**
7. **DOMNIȚA HARRY — Candriu.**
8. **BONZO** — Theodora — **Duda.**
9. **BREBENEA** — Quaramba — **Prokator.**
10. **EXTRA** — Mura — **Zalud.**

Programul alergărilor

— Miercuri 17 August 1938 —

I. PREMIUL TOPOLOVAȚ — Condiție — 1000 metri
11.000, 3000, 1700, 800 lei

M. Moțea	Dolly B.	1000	*N. Gaidaev*
Al. G. Fotescu	Musculița	1000	*G. Ghinea*
T. Tassopol	Cina	1000	*T. Tasopol*
Grajdul Admü	Rama II	1100	*Grünwald*

II. PREMIUL FARINELI — Grupă — 1000 metri
10.000, 1700, 800 lei

Dr. I. Pantelimon.	Călin	1000	*E. Fischer*
Dr. I. Pantelimon	Năvalnic	1000	*Costandache*
Herghelia Trifești	Barza	1000	*T. Tasopol*
Grajdul Cemi	Brenn	1000	*Andreyevsky*
M. Abăluță	Floare	1000	*Drăgotescu*
G. Adem	Columbus	1000	*M. Pavlic*

III. PREMIUL FERGUS — Condiție-amatori — 2200 metri
11.000, 3.000, 1.700, 800 lei

Gr. Stelescu	Dâmbovița	2220	*Stelescu*
St. și C. Filipescu	Makrele	2220	*Petrovici*
D. S. Dumitrescu	Sorvaneț	2280	*Dumitrescu*
Căp. I. Dumitrescu	Kismet	2280	*Burillianu*
Lt. I. Trifu	Bruma II	2300	*Lt. Trifu*
D-na P. Marinescu	Pock	2360	*Marinescu*
Grajdul Sterea	Amilkar	2440	*Grăjdănescu*

IV. PREMIUL FALCON — Grupa D. — 1600 metri
10.000, 2800, 1500, 700 lei

D-na R. Pântecan	Pikaver	1600	*V. Lucan*
G. Adem	Eggy	1600	*M. Pavlic*
G. Gavrilescu	Pinkerton	1600	*G. Gram*
A. Nassopol	Busuioc	1600	*G. Ghinea*
Grajdul Admü	Kamaa	1600	*Grünwald*
V. Kurzweil	Sultan II	1600	*N. Gaidaev*
Florea Constantinescu	Zalud	1600	*D. Dobrescu*
N. Stănciulescu	Tutun	1600	*Slobozenco*

V. PREMIUL FOLGERICHTIG — Condiție — 1500 metri
10.000, 2800, 1500, 700 lei

N. Hodrescu	Primăvara	1500	*M. Pavlic*
A. Iordănescu	Arvuna	1540	*G. Crainic*
Herg. Statului Rușețu	Sorana	1540	*Andreyevsky*
D-na E. Ionescu	Cavaler	1540	*N. Ionescu*
G. Horvath	Guy Worthy	1560	*G. Ghinea*
Dr. Pantelimon	Farsa	1560	*Costandache*
Grajdul Sterea	Bravo	1580	*Grăjdănescu*
N. Stănciulescu	Ghimp	1620	*Slobozenco*
I. Franc	Adda Worthy	1640	*S. Corol*

VI. PREMIUL FA — Record — 2000 metri
12.000, 3300, 1800, 900 lei

P. Lazăr	Sonora	2020	*I. Zabelin*
Dr. I. Pantelimon	Guardian Girl	2040	*G. Fischer*
N. Hodrescu	Uța	2040	*M. Pavlic*
T. Tassopol	Ducesa	2060	*T. Tassopol*
B. Marcu	Blondella	2060	*T. Marcu*
I. Franc.	Anny Worthy	2080	*S. Corol*
Al. G. Fotescu	Catinca	2080	*G. Ghinea*
Dr. I. Pantelimon	Cupidon	2080	*Costandache*

VII. PREMIUL FIDELITY — Performanță — 1500 metri
10.000, 2800, 1500, 700 lei

N. Stănciulescu	Dor de Ducă	1520	*Slobozenco*
Herghelia Rodica	Aluniș	1520	*I. Szabo*
N. Velluda	Bețiv	1520	*I. Crotenco*
G. Adem	Hollo	1540	*M. Pavlic*
C-sa E. Benckendorff	Domnița H.	1560	*N. Cerkasoff*
Grajd. Sterea	Candriu	1560	*G. Fischer*
Grajdul Cemi	Dâmb	1560	*Andreyevsky*

VIII. PR. ELECTRIC TOOD—Handicap—1600 metri—(Repriza I-a)
14.000, 3900, 2100, 1000 lei

Dr. Pantelimon	Leona	1600	*Costandache*
Herghelia Rodica.	Duda	1600	*I. Szabo*
Grajdul Greceni	Oswalda	1620	*M. Pavlic*
Gh. Iordănescu	Friedericke	1620	*G. Ghinea*
D. Bărbânța	Pacahantos	1620	*I. Crotenco*
St. și C. Filipescu	Bonzo	1640	*Grünwald*
Grajdul Sterea	Hercegno	1640	*E. Fischer*
D-na Ec. Ionescu	Curier	1640	*N. Ionescu*
Gh. Iordănescu	Vivat	1660	*G. Crainic*
D-na M. Neguț	Dorita Mea	1660	*S. Corol*
D. Poenaru-Bordea	Theodora	1660	*St. Bordei*

IX. PR. ELECTRIC TOOD—Handicap—1600 metri—(Repriza II-a)
14.000, 3900, 2100, 1000 lei

Dr. I. Pantelimon	Rugina	1620	*Costandache*
N. Stănciulescu.	Ciclop	1620	*Slobozenco*
St. și C. Filipescu	V. Țiganilor	1640	*Grünwald*
Herghelia Rodica	Colina	1640	*I. Szabo*
A. Iordănescu	Centaur	1640	*G. Ghinea*
M. Moțea	Brebenea	1660	*N. Gaidaev*
N. Velluda	Prokator	1680	*I. Crotenco*
Grajdul Bucoveni	Amsel	1680	*M. Pavlic*
Gh. Iordănescu	Valenţio	1680	*G. Crainic*
C-sa E. Benckendorff	Quaramba	1720	*N. Cerkasoff*

X. PREMIUL FALSTER — Handicap — 2000 metri
10.000, 2000, 1500, 700 lei

Dr. Pantelimon	Lancia	2020	*I. Russ*
Herg. Trifești	Extra	2020	*T. Tasopol*
Herghelia Rușețu	Ștrengar	2060	*Andreyevsky*
Grajd. Biriuza	Handicap	2080	*P. Borisiac*
C. A. Marinescu	Dudu Gordon	2080	*N. Gaidaev*
Herghelia Rodica	Mura	2100	*I. Szabo*
Hergh. Redea-Alexeni	Mura II	2120	*T. Marcu*
Dr. I. Pantelimon	Elixir	2120	*Costandache*
G. Gavrilescu	Pinkerton	2140	*Gavrilescu*
I. Brânzea	Domnica	2140	*G. Ghinea*
Florea Constantinescu	Zalud	2140	*Dobrescu*
E. Marcenko	Leu	2160	*Marcenko*
D-ra M. Demetriade	Peter Worthy	2160	*Cristodorescu*

CONCURSUL HIPIC DELA BRAȘOV

— 2, 3 și 4 Septembrie a. c. —

(Continuare din numărul trecut)

In zilele de 2—3 și 4 Septembrie, va avea loc la Brașov un mare concurs hipic al cărui program complet este următorul :

Programul concursului

8. Parcursul american „S"

Deschis amazoanelor, ofițerilor și gentlemanilor. Călăreții în categoriile „M", „G", „S" sunt excluși. Caii cari nu au câștigat mai mult de Lei 5.000.

Maximum 12 obstacole, înălțime 1,10 m., lărgime maximă 3,00 m. Viteză minimă 300 m. Parcursul se va efectua în continuare până la săvârșirea primei greșeli sau până la împlinirea timpului în 3 minute.

In caz de ex-aequo pentru acelaș număr de obstacole și timp, se va face baraj obligatoriu în timp pe un parcurs limitat.

Premii în valoare de Lei 10.000.

Taxa de înscriere Lei 50 de cal.

9. Parcursul american („S")

Deschis amazoanelor, ofițerilor și gentlemanilor. Deschis tuturor cailor.

Maximum 12 obstacole : înălțime 1,30 m., lărgime 3,50 m. Viteză minimă 300 m.

Premii în valoare de Lei 15.000.

Taxa de înscriere Lei 75 de cal.

10. Parcursul categoriei pe grupe, „Lupta Regimentelor" (Precizie) Cupa challenge

Se va sări r nechipe de câte 3 călăreți de fiecare corp de trupă, școală sau societate hipică, înălțime 1,20 m., lărgime 3,00. m.

Viteză 300 m.

Premii în valoare de Lei 10.000 și obiecte de artă.

Taxa de înscriere Lei 30 de cal.

11. Parcursul categ. pe grupe „Parcurs cuplu"

Deschis pentru amazoane și călăreți pe orice cal.

12 obstacole înălțime max. 1,10 m., lărgime 3,00 m.

Premii în valoare de artă.

Taxa de înscriere Lei 50 de cal.

12. Premiul „Cupa Cavaleriei"

Parcurs de vânătoare mijlocie pe echipe, executat de 2 ori cu același cal.

Această probă se va desfășura după un regulament întocmit de Inspectorul cavaleriei.

Premii în valoare de Lei 18.000.

Taxa de înscriere Lei 90 de cal.

13. Expoziție și târg cai de călărie

In ziua de 2 Septembrie 1938, începând dela orele 10 se va ține o expoziție și târg de cai de călărie pe terenul de concurs.

In foaia de înscriere se vor indica : sexul, rasa de origină, părul, vârsta, eventuale premii la diferite probe hipice pentru care este apt precum și prețul de vânzare.

Acest târg de cai este publicat în ziarele din țară.

Dispozițiuni generale

1. Programul celui de al șaptelea Concurs Hipic Național al Clubului Călăreților din Brașov, a fost întocmit în conformitate cu Regulamentul General al Federației Ecvestre Române apărut în 1938 și se va desfășura aplicându-se întocmai prevederile acelui Regulament.

2. Inscrierile însoțite de taxă vor trebui să fie primite până în ziua de 21 August 1938 pe adresa :

Andrei Hazay, Brașov, str. Regina Maria nr. 68

Inscrierile se fac prin formularul prescris în Regulamentul „Anexa Nr. 4" și anume pentru fiecare cal și probă separat.

3. Se atrage atențiunea amazoanelor și persoanelor civile concurente asupra obligativităței autorizațiunilor (licențe) de gentleman sau amator pe care trebue să le solicite din vreme FER pe formulare „Anexa Nr. 1" din Reg. F.E.R.

4. Comitetul organizator are facultatea de a modifica condițiunile prevăzute în prezentul program pentru a mări sau micșora premiile, precum și de a schimba ordinea probelor în vederea unei bune reușite a concursului.

5. Dela data de 29 August se găsește un delegat al societății, de recunoscut printr'o bandă alb-albastră la mână, în localul poliției gării, care va da informațiunile necesare. Ingrijitorii cailor vor fi instruiți să se ducă la gară pentru a da ajutor la debarcarea cailor și transportarea bagajelor.

6. Comitetul organizator nu răspunde de accidentele călăreților, cailor și personalului de grajd.

7. Caii participanților se adăpostesc în cazarma Regimentului 41 Artilerie în grajduri pregătite în acest scop.

8. Participanții sunt obligați a se prezenta la Secretariatul Concursului până în ziua de 1 Septembrie, ora 19 pentru a primi numere de ordine și instrucțiuni.

Secretarul concursului: d. dr. Alfred Witting cu începere din ziua de 31 August, ora 8, pe terenul concursului str. Iuliu Roemer Nr. 1.

Pentru progresul hipismului românesc

Jucători, proprietari, crescători!

Dacă doriți progresul hipismului românesc aveți datoria să colaborați la aceasta.

Neputând să vă faceți cunoscute părerile în alt mod, răspundeți la întrebările pe care Universul Sport le cere:

Pentru jucători.

A. Ce gen de alergări preferați (galop sau trap) și de ce ?

B. Care este genul de cursă preferată (handicap, grupă, condiție, etc.) ?

C. Cum vedeți că ar trebui întocmit programul alergărilor ?

D. Care sunt măsurile ce propuneți pentru ameliorarea situației de astăzi ?

Pentru: crescători, proprietari, profesioniști și eventual diriguitori :

A. Sunteți mulțumiți de actualul stadiu al alergărilor ?

B. Sunteți pentru sau contra (și dece ?) politicei de importații de valoare din străinătate ?

C. Cum trebuesc alcătuite programele spre a corespunde actualelor necesități ?

D. Ce propuneți pentru a se ajunge la situație mai bună ?

In felul acesta, doleanțele voastre vor putea fi auzite de către diriguitorii hipismului românesc.

ATLETISM

Cum se vor desfășura campionatele naționale

In preajma campionatelor naționale de atletism, cea mai importantă manifestațiune atletică a anului, federația a ținut să dea următorul comunicat, dând dispozițiuni în vederea acestora.

Iată-l :

Inscrieri trebuesc făcute pe formulare tip F.R.A. Secretarul asociației este obligat a le completa cu datele cerute și anume : No. de legitimare și performanțele cele mai bune realizate de atlet la fiecare probă la care se înscrie. Neobservarea acestei dispozițiuni atrage anularea înscrierei.

Taxa de înscriere este de lei 10 (zece) de fiecare probă și se va plăti cu timbre F.R.A.

Termenul. Inscrierile trebue să parvină secretariatului general F.R.A. până Luni 22 August, orele 18. Orice înscriere sosită după această oră nu se va lua în considerare.

Inscrierile se vor trimete pe adresa federației — București I. str. Gogu Cantacuzino nr. 33 (Casa Petrolmina).

Inlesniri. Federația acordă atleților legal înscriși (în termenul prevăzut, având performanța standardt), precum și câte un reprezentant de asociație (la minimum 5 înscriși) întreținerea completă (casă și masă) pe bază de bonuri emise de către secretariatul general F.R.A., cu începere de Vineri 26 August, orele 20.

Găzduirea atleților și a reprezentanților de Ligi și Asociații se va face în încăperile special amenajate în tribuna A.N.E.F. — intrarea Isvor nr. 108.

Bonurile se vor libera de către d. lt. Alexandrescu, delegatul A.N.E.F., pe baza carnetelor de legitimare F.R.A. și a tabloului întocmit de secretariatul general F.R.A.

D-nii reprezentanți de ligi și asociații sunt stăruitor rugați a comunica din timp venirea.

Transportul pe C.F.R. se va face pe bază de certificate de călătorie cu 75% reducere în grup de minimum 20 persoane observându-se : 1) plecarea cât și înapoierea să fie colectivă, dela orașul de reședință al ligii.

2) Sosirea în București să fie potrivită pentru Vineri seara cu începere dela orele 20

In acest scop președinții ligilor regionale sau mandatarii lor vor îngriji :

1) Să concentreze în orașul de reședință al ligii toți atleții și reprezentanții asociațiilor care au dreptul de a efectua deplasarea ;

2) Să comunice din timp acestora trenul, ziua și ora plecării, cât și acel a înapoerii ;

3) Să perceapă anticipat costul călătoriei dus și înapoi pentru atleții și reprezentanții asociațiilor participante.

Se atrage osebit atenția asupra obligativității cumpărării minimum a 20 bilete pentru valorificarea certificatelor.

Reprezentantul ligii este răspunzător de orice abatere dela dispozițiunile de mai sus, iar cheltuelile de deplasare vor fi rambursate de către F.R.A.

Diverse drapele. Asociațiile sportive participante sunt stăruitor rugate de a prezenta drapelul în culorile asociației de 8 m. lungime și 4 m. lățime (format fanion) la partea superioară prevăzut cu bățul de lemn de 4 m. și două vârfuri. Șiretul pentru atârnat de 4,50 m. lung, astfel ca dela bățul steagului la cuiul de agățat să rămână 1 metru.

Reclamațiunile împotriva oricărui incident ivit pe teren vor trebui să fie făcute în scris și predate directorului reuniunei însoțite de o taxă de lei 200 (două sute) care se va consemna și se va restitui numai în cazul că reclamația a fost admisă.

Hotărîrile vor fi motivate și vor fi comunicate în scris celor interesați.

Protestele verbale sunt strict interzise sub sancțiunea excluderii.

PROGRAMUL

Sâmbătă, ora 16,30

Ceremonia de deschidere. 100 m. plat serii ; disc elcnic ; 500 m. plat ; lungime ; 800 m. plat ; ciocan ; 100 m. plat finala.

Duminică, ora 9 dim. 110 m. garduri ; 400 m. plat serii ; înălțime ; 10.000 m. plat ; greutate ; 400 m. plat (finala).

Duminică, ora 16,30

200 m. plat serii ; disc liber ; 400 m. garduri ; triplu salt ; 1.500 m. plat ; prăjină ; suliță ; 200 m. plat finala ; împărțirea premiilor.

Juriul technic se va publica ulterior. Persoanele din juriul technic cu domiciliul în provincie vor beneficia de întreținere (masă și casă) din partea federației.

Spezele de transport se vor restitui numai domnilor reprezentanți ai ligilor regionale cari vor avea răspunderea grupului de atleți ce efectuează deplasarea.

Atleții americani victorioși în Germania

Berlin, 17. — *La Dresden a avut loc aseară un concurs internațional de atletism, la care au participat și atleții americani.*

Rezultatele înregistrate sunt:

100 m.: 1. Ellerbee (USA) 10.6 sec.; 2. Fischer (Berlin) 10.8 sec.

200 m.: 1. Ellerbee (USA) 21.3 sec.; 2. Wollcott (USA) 22.2 sec.

400 m.: 1. Howells (USA) 48.4 sec.; 2. Mathus (Berlin) 51.2 s.

800 m.: 1. Harbig (Dresden) 1:52.4 sec.; 2. Beetham (USA) 1:52.4 sec.

3000 m.: 1. Rice (USA) 8 min. 40.5 sec.; 2. Gebhardt (Dresden) 8:43.2 sec.

110 m. garduri: 1. Wollcott (USA) 14.9 sec., 2. Beschtznik (Berlin) 15.2 sec.

400 m. garduri : 1. Petterson (USA) 53.7 sec.; 2. Darr Gotha 54.8 sec.

Aruncarea greutății : 1. Watson (USA) 15.65 m.; 2. Woellke (Berlin) 15.46 m.

Aruncarea discului: 1. Schroeder (Berlin) 47.18.; 2. Stoech (Berlin) 46.56 m.

Aruncarea ciocanului: 1. Blask (Berlin) 56.58 m.; 2. Hein (Hamburg) 56.51 m.

Aruncarea sulițel : 1. Stoeck (Berlin) 67.72 m.; 2. Wiemann (Leipzig) 61.93 m.

Săritura în înălțime: 1. Weinkoetz (Leipzig) 190 cm.; 2 Augustin (Berlin) 180 cm.

Săritură cu prăjină : 1. Hartmann (Breslau) 3.80m.; 2. Mueller (Kuchen) 3.60.

4 × 100 m. stafeta : 1. USA 42.2 s.; 2. Germania 42.3 sec.

Luni, biroul F. R. A. va ține ședință

Biroul F.R.A. va ține o importantă ședință în legătură cu organizarea campionatelor naționale de atletism.

Primul curs de technică alpină va începe la 21 August

Duminică, 21 August, Clubul Alpin Român va deschide primul curs de technică alpină pe muntele Coștila din masivul Bucegi.

Cursurile vor fi împărțite în trei serii și anume :

Seria I: 21 August-28 August.

Seria II: 28 August-4 Septembrie.

Seria III : 4 Septembrie-11 Septembrie.

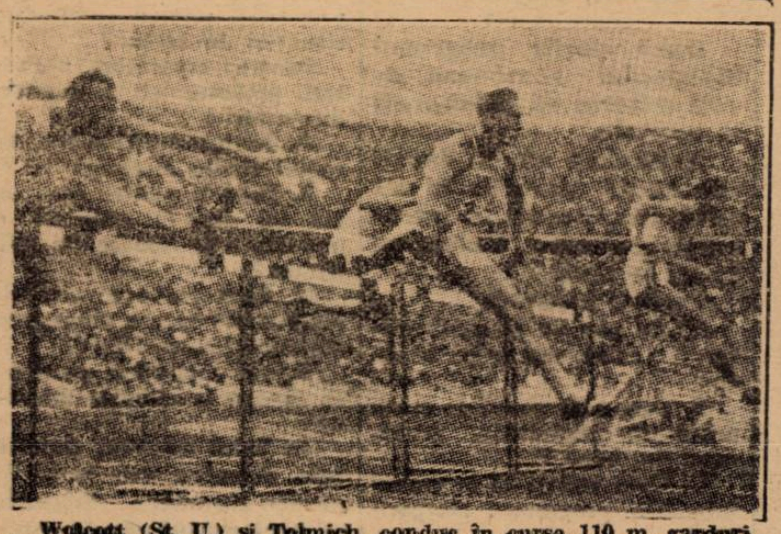

Wolcott (St. U.) și Tolmich, conduc în cursa 110 m. garduri

Cum a învins Statele Unite - Germania

Prima întâlnire atletică America - Germania desfășurată la Berlin pe stadionul Olimpic a constituit marele eveniment sportiv de Sâmbătă și Duminică.

Revenim astăzi cu rezultatele complecte ale matchului dela Berlin. In prima zi, s'au desfășurat următoarele probe :

800 m.: Harbig (G) 1 m. 52 s. 4; Beetham (St. U.) 1 m. 53 s. 3; Bork (St. U.) 1 m. 53 s. 4; Eichberger (G) 1 m. 54 s. 2.

Primii 400 m. au fost parcurși în 58 s.

100 m.: Johnsson (St. U.) 10 s. 5; Ellerbee (St. U.) 10 s. 7 ; Kersch (G) 10 s. 8; Hornberger (G) 10 s. 9.

1500 m.: Feuske (St. U.) 3 m. 53 s. 8; Mehlhose (G) 3 m. 56 s. 2; Korting (G) 3 m. 56 s. 4; Rideont (St. U.) 3 m. 56 s. 8.

Feukse și Rideont (St. U.) au lăsat mare impresie, ei aleargă ușor și degajat ; primul se remarcă prin partea superioară a trunchiului extrem de desvoltată.

Rideont a condus până la 1050 m. trecerea în frunte a lui Feuske s'a produs la 1200 m., de unde mărește pasul într'o alură fantastică.

400 m. au fost parcurși în 60 s.; 800 m. în 2 m. 8 s, și 1000 m. în 2 m. 42 s.

110 m. garduri: *Wolcott (St. U.) 14 s. 1; Tolmich (St. U.) 14 s. 6; Kuppman 14 s. 8; Wegner 15 s.*

Wolcott și Tolmich impresionează prin viteza între garduri.

Ciocan: Blasch (G) 57 m. 20; Hein (G) 56 m. 51; Folwarty (St. U.) 53 m. 35; Lynek (St. U.) 52 m. 71.

Superioritatea germanilor a fost netă.

Prăjină : *Warmerdam (St. U.) 4 m. 27; Varoff (St. U.) 4 m. 15; Hannzyickel (G) 3 m. 80; Hartman (G) 3 m. 80.*

Americanii s'au revanșat câștigând detașat primele două locuri.

10 km.: Pentti (St. U.) 32 m. 11; Vaughn (St. U.) 32 m. 17; Schourock (G) 32 m. 42; Berg (G) 32 m. 59.

Alergătorii de fond germanii au decepționat, americanul de origină finlandeză Pentti a lăsat în schimb o mare impresie.

Triplu salt : *Kotratschek (G) 14 m. 61; Wollner (G) 14 m. 54; Kentt (St. U.) 14 m. 35; Weil (St. U.) 13 m. 52.*

Americanii nu sunt specialiști la această probă.

Disc : *Schroder (G) 50 m. 19; Lewy (St. U.) 49 m. 98; Lampert (G) 49 m. 61; Zagar (St. U.) 47 m. 51.*

Recordmanul mondial marchează o mare formă, lupta a fost aprigă între el și Lewy.

41×00 m. : *St. Unite cu Greer, Ellerebe, Jeffrey și Johnsson a alergat în 40 s, iar Germania cu Kesch-Hornberger, Nekerman și Scheuring a alergat în 40 s 3 stabilind un nou record german, amândouă echipele au impresionat prin schimbul excelent.*

A doua zi a concursului a început cu 400 m. :

Malott (St. U.) 46 s. 9; Harbig (G) 47 s. 3; Herbert (St. U) 47 s. 5; Linnhoff (G) 48 s.

400 m. garduri : *Pattersson (St. U.) 53 s. 3; Borican (St. U.) 53 s. 3; Halling (G) 54 s. 4; Glow (G) 54 s. 8.*

Lungime : *Leichum (G) 7 m. 61; Nutting (St. U.) 7 m. 53; Long 7 m. 43; Lacefield (St. U.) 7 m. 32.*

3000 m. steeple: *Esan (St. U.) 9 m. 33.6; Degeorge (St. U.) 9 m. 57 s. 8; Kaindl (G) 10 m. 34 s. 2; Heyn (G) 11 m. 13 s. 2.*

Suliță : *Stock (G) 69 m. 79; Todd (St. U.) 64 m. 81; Busse (G) 59 m. 20; Soper (St. U.) 58 m. 66 .*

500 m. : *Rice (St. U.) 14 m. 56; Syring (G) 14 m. 58; Eitel (G) 15 m. 6 s. 8; Mehl (St. U.) 15 m. 17.*

200 m. : *Jeffrey (St. U.) 21 s. 5; P. Walker (St. U.) 21 s. 7; Scheuring (G) 21 s. 8; Neckerman (G) 21 s. 9.*

Juniorul Jeffrey a lăsat o impresie formidabilă și în câțiva ani va fi cel mai formidabil alergător de viteză al Americei.

Inălțime : *Walker (St. U.) 2 m.; Weinkotz (G) 1 m. 95; Cruter (St. U.) 1 m. 95; Martens (G) 1 m. 90.*

Greutate : *Ryan (St. U.) 15 m. 82; Wollke (G) 15 m. 77; Watson (St. U.) 15 m. 66; Lampert (G) 15 m. 19.*

4×400: *St. Unite 3 m. 13 s. 4; Germania 3 m. 14 s. 8.*

Americanul Beetham conduce, urmat de Harbig (G.), Bork (St. U.) și Eichberger (G.)

TABARA DE VARA a A. C. T-ului dela Budachi-Cordon

A. C. T.-iști la rame

Stațiunea balneară Budachi-Cordon, din județul Cetatea Albă, a găzduit în zilele de 5, 6 și 7 August concursurile sportive anuale organizate de tabăra „Asociației Creștine a Tinerilor" din Straja Țării.

Intrecerile, cuprinzând deopotrivă probe de apă și de uscat, au fost puse sub auspiciile unui juriu de onoare prezidat de d. general E. Moucha, primarul stațiunii și compus din d-nii: profesor Nedelcu, inspector general în Straja Țării, colonel I. Popu, prefect de Cetatea Albă, profesor dr. Hurmuzache, dela facultatea din Iași, director al stațiunilor balneare din regiune, profesor dr. Olinescu dela facultatea din București și A.N.E.F.

Tabăra, având un material extrem de variat: bărci, terenuri și material de jocuri, poligon de tir, stadion de atletism cu materialul respectiv, precum și comandanți specializați, are și posibilitatea unică de a organiza concursuri din care să nu lipsească aproape niciuna dintre probele de apă și de uscat: înnot, canoiaj, atletism (alergări, aruncări, sărituri), jocuri (foot-ball. volley-ball), trageri cu arma și ștafeta combinată (alergare, escaladare, canotaj, tir, înnot).

Concursurile s'au desfășurat în cea mai mare ordine și într'un frumos și continuu spirit sportiv, cu participarea tinerilor din toate stațiunile din jur; Ctatea Albă, Bugaz, Burnas, Serghiești, Budachi-Sat.

Conform scopului urmărit de A. C. T. — acela de a stimula și în afara taberelor sale, cu orice sacrificii, calitățile sufletești și trupești pe care le evidențiază întrecerile sportive disciplinat organizate—concurenții nu au fost supuși la nicio taxă de inscriere sau participare. Mai mult: primilor clasați la fiecare probă (total 37 probe) li s'au împărțit obiecte de valoare: cupe, obiecte de artă, ceasornice, thermose, servicii de birou, etc.

Impărțirea premiilor s'a desfășurat în pavilionul de muzică al stațiunii.

Incepută prin ceremonialul străjeresc, solemnitatea a continuat prin cuvântul d-lui profesor Nedelcu, despre rolul Asociației Creștine a Tinerilor și a taberelor sale și prin impărțirea premiilor și diplomelor acordate celor cari s"au distins în aceste întreceri.

Seara a avut loc în careul de ceremonii al taberei A. C. T. o șezătoare străjerească la foc pentru înfrățirea tuturor concurenților, la care au participat parte din membrii juriului de onoare, organizatorii concursului, străjerii taberei, concurenții și numeros public din stațiune.

Aviație

După concursul de aeromodele dela Brașov

Amploarea și succesul pe care l-a avut concursul de Duminică de la Brașov, primul de acest fel, față de alte încercări mai modeste, a fost ca o revelație pentru conducătorii aviației noastre.

El a dovedit dorința tineretului nostru de a participa la acțiuni potrivite pentru vârsta lor, în scopul îndrumării spre viitor.

Aeromodelismul s'a impus la acest concurs și realizarea frumoaselor proecte ale federației în acest sens, sunt așteptate cu interes.

Centrul de aeromodele care se înființează la București va îngădui îndrumarea acestei ramuri a aviației pe făgașul care s'o ducă la adevărata sa înflorire. Deasemenea concursurile ce se pregătesc pentru campionatele naționale din toamnă, vor fi un nou imbold spre progres.

E de așeptat ca în urma acestor eforturi, aeromodelismul românesc să poată fi reprezentat cu demnitate în concursurile internaționale.

NOU AVION DE TRANSPORT

Industriile aeronautice poloneze P.Z.L. construesc un aparat nou bimotor de transport typ PZL 44, putând transporta 14 pasageri și trei oameni de echipaj. Viteza maximă 377 km. pe oră.

NOUA MITRALIERA PENTRU AVIOANE

Aviația militară belgiană face probe cu o nouă mitralieră Browning, a cărei cadență de tir este de 1800 de lovituri pe minut.

EXPOZIȚIE DE FOTOGRAMETRIE

A cincea expoziție internațională de fotogrametrie va avea loc la Roma, dela 24 Septembrie la 10 Octombrie, și va coincide cu congresul de fotogrametrie care se va ține în acest oraș.

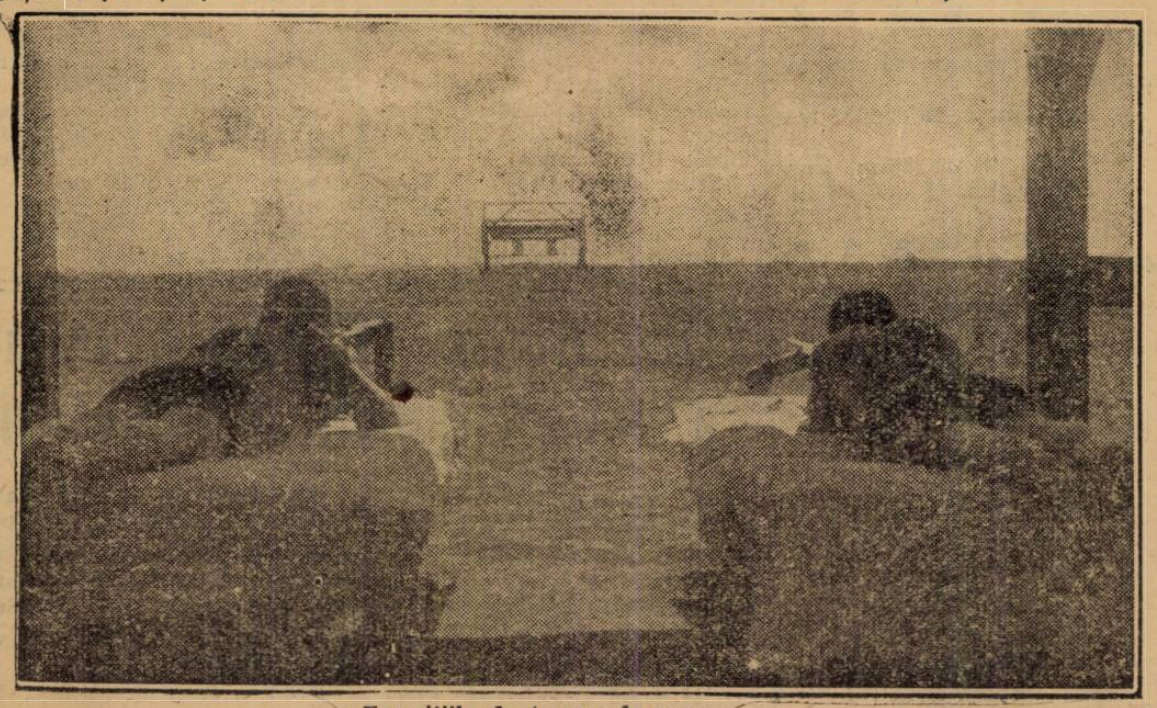

Exercițiile de tragere la semn

AUTOMOBILISM

Germanul Rudolf Caracciola a câștigat cupa „Acerbo"

Pe circuitul dela Pescara (Italia) s'a disputat Duminică, una dintre cele mai importante curse automobiliste de viteză din Europa.

Dotată cu cupa „Acerbo" această întrecere a strâns la start tot ceea ce are continentul mai select în acest domeniu.

Alergarea a fost înverșunată și din cauza temerității concurenților, multe mașini nu au putut rezista alurei infernale, conducătorii lor fiind siliți să abandoneze o luptă care a avut multe faze palpitante.

CARACCIOLA

Proba s'a alergat pe 16 tururi de circuit (412 km. 800 — 25 km. 800 un tur).

GERMANII IN FRUNTE

Concurenții germani pornesc în alură îndrăcită și acoperind turul cu 137 km. 900 pe oră, von Brauchitsch se instalează în frunte, urmat de Caracciola și Lang, după care, în poziția patra se găsește Nuvolari.

Abandonările nu întârzie și pe rând părăsesc cursa: Bioneletti Nuvolari și Brauchitsch.

CU 276 km. 923 PE ORA

In frunte rămâne Caracciola și Lang. Primul gonește în alură infernală reușind să realizeze pe un kilometru o viteză orară de 276 km. 923 și pe un tur 141 km. pe oră. Secundul îl urmărește ca pe o umbră.

TROSSI ATACA ȘI LANG IA FOC

Trossi pornește la atac, accelerează formidabil și se apropie în turul al cincilea până la 30 de secunde de Caracciola. Lui Lang, cere se menținuse în poziția doua, i se aprinde mașina în momentul când Trossi bătea, cu 141 km. 386, recordul turului.

Apoi, Müller care luase locul lui Lang, nealimentând la timp, rămâne în pană de benzină și Trossi își îmbunătățește situația.

ULTIMILE ABANDONARI

Deși Caracciola conducea dansul, nu putea să se considere stăpân pe situație, întrucât Trossi schimbând la volan pe Villoresi se pune în urmărirea lui. Dar, ghinionul îl pândește și alergătorul italian trebue să abandoneze pe urma unei pene de carburator.

Dreyfus și Hasse nu întârzie să imite pe Trossi și după al 13-lea tur nu mai erau în cursă decât 4 alergători cari s'au clasat în următoarea ordine:

1. CARACCIOLA (Mercedes), 3 ore 03 min 45 sec. 67/1000, cu o medie orară de 134 km. 783;

2. Farina (Alfa Romeo), 3 ore 07 min. 2 sec.;

3. Belmondo (Alfa Romeo), 3 ore 10 min. 17 sec.;

4. Comotti (Delahaye), la un tur.

Regulamentul viitorului „Rallye Monte Carlo" a fost pus la punct

Vor fi trei probe de clasament

D-nii François Dureste și Antony Noghes, cei doi mari animatori ai marei competițiuni turistice care se desfășoară anual, în cursul lunei Ianuarie, „Rallye-ul Monte-Carlo", au pus la punct regualmentul viitoarei ediții a întrecerii.

Nu s'a revenit asupra itinerariilor, rămânând ca și în 1939, întrecerea să se țină pe parcursurile din trecut. S'a majorat însă la 498 puncte „zestrea" celor cari vor alege drept punct de plecare, orașul Tallinn.

In schimb s'au făcut simțitoare modificări articolelor referitoare la caroserii, controluri și parcuri închise.

TREI INCERCARI COMPLIMENTARE

Competițiunea viitoare va comporta următoarele trei probe de clasare:

1. Ultima etapă Lyon-Monaco, prin Grenoble, va trebui acoperită fără oprire. In cursul celor 461 km. ai acestei etape, media orară va fi controlată în cinci puncte diferite spre a nu se lăsa nepenalizată nici o dereglare, chiar momentană, a organelor mecanice.

2. Imediat după sosirea la Monaco, înainte ca pasagerii să coboare, concurenții vor trebui să efectueze o probă de demaraj-frânaj, identică cu cea din 1937. Spre a se evita orice contestație, trecerea liniei de frânare va fi controlată printr'un aparat mecanic, dublat de unul luminos.

3. Două zile după sosire, fiecare concurent va trebui să participe, singur la bord, la o cursă în coastă cu o medie orară impusă. Parcursul coastei și media vor fi ținute în secret până în ultimul moment.

Tennis

Jucătorii francezi învingători

New-York, 17. — Eri a început la Rhode Island, concursul internațional de tennis, la care participă și jucătorii europeni.

La simplu domni rezultatele sunt următoarele:

Brugnon-Luis Sobbi 7—5, 6—4; Destremeau-Russel 6—0, 6—0; Petra-Palfrenn 6—4, 6—1

La concursul de tennis dela Manchester (Massachuets) participă jucătoarele franceze. Rezultatele lor sunt următoarele:

Mathieu (Franța) - Dorothy, 7—5, 6—0.

Wolventen-Henrotin (Franța 7—5, 6—1.

CICLISM

In legătură cu participarea cicliștilor bucureșteni la reuniunea dela Rusciuk

O cursă pentru tinerele elemente pe ruta București-Giurgiu și o frumoasă demonstrație în orașul dunărean

„FRSC"-ul a hotărât să organizeze o nouă cursă, de data aceasta pe distanța București-Giurgiu.

Cursa este rezervată alergătorilor din cat. a III-a și începători, care se pot înscrie până Vineri 19 crt., orele 20, trimițându-și adeziunile în calea Victoriei 29 etaj III.

Adunarea concurenților va fi la orele 5 dim. în piața cimitirului Bellu, de unde, la orele 6, se va da plecarea.

Taxa de înscriere este 20 lei.

Cursa va fi dotată cu următoarele premii: 1) 500 lei; 2) 300 lei: 3) 200 lei: 4) 100 lei.

Acesta este textul comunicatului forului de specialitate, pe care l-am publicat, er.

Dar în acest comunicat, ar putea surprinde un paragraf si anume : ora plecării foarte matinală când știut este că în nici o probă (afară de cursa depe Paduchiosul) anul acesta nu s'a dat o plecare atât de devreme; nici chiar acum o lună, când căldurile erau în toi.

Plecarea aceasta atât de..., cu noaptea în cap își cere o justificare. Și iată care. Tot în numărul de eri am consemnat știrea destul de interesantă că cicliștii bucureșteni vor evolua, probabil, la Rusciuk Duminică 21 August.

Am spus, PROBABIL, deoarece în actualul sezon toate invitațiile care ni s'au făcut au fost contramandate, în ultim ăinstanță, — toate preparativele și selecționarea echipei, formalitățile de deplasare etc., rămânând în aer.

Astfel că, scriind, probabil, cuvânt pe care îl repetăm și astăzi, nu intenționăm să fim ironici sau... caustici cu vecinii noștri de peste Dunăre, dar vina nu este defel a noastră dacă vorba românului arzându-ne în ciorbă suflăm și în iaurt.

Insă, să trecem peste toate acestea și, optimiști, să nădăjduim că de data aceasta, nu va mai veni o telegramă, de ultimă oră, anunțând contramandarea invitației.

Astfel fiind, forul de resort a făcut preparativele necesare în vederea deplasării unui număr cât mai mare de ciclisti.

In acest scop, alergătorii din cat. I-a și a II-a vor pleca cu trenul spre Giurgiu, — în timp ce repreprezentanții categoriilor inferioare, care n'au fost lăsați fără activitate, vor evolua într'o cursă rezervată special lor, pe ruta București-Giurgiu, urmând să li se facă o frumoasă primire în orașul dunărean; cicliții plecați cu trenul formând cu cei care vor alerga un grup care va face o frumoasă demonstrație, prin orașul sus amintit.

Independent însă de faptul deplasării peste Dunăre, cursa de Duminică, — a „pustilor", cum s'ar spune într'un termen mai plastic și mai adequat, — nu va fi o simplă cursă a categoriilor inferioare ci un bun prilej de răfuială pentru cei învinși în ultimele două probe de viteză.

Și o ocazie bună să constatăm dacă proaspeții victorioși : Florin Ștefan, Machelberg și Moecketsch, „merg" tot așa de bine și 60 de km., și dacă vor reuși să țină piept colegilor lor Fufă, Pustai, Verone, V. Teacă-Palade și alții, pe care i-au îngenunchiat categoric dar care se simt mai în largul lor pe șosea, și au la activul lor mai multe curse pe drum decât cei trei învingători, de dată recentă.

Prin această prizmă, cursa apare foarte disputată și nu ne îndoim că, dacă se vor găsi 5—6 elemente care, *indiferent de culorile pe care le poartă, să conducă serios ostilitățile*, — vom înregistra o alergare interesantă și, ca un corolar firesc, o medie destul de ridicată.

Ba poate chiar mai ridicată decât în cursele *„așilor"* care, în majoritatea cazurilor, fac o așa zisă cursă de tactică, monotonă și lipsită de spectaculozitate, fiecare căutând să se adăpostească, cât mai bine.

Dar să sperăm că „mânjii" nu vor face ca „așii" a căror atitudine își află uneori o oarecare justificare, ci vor activa dârz, „bătăioși" nevoie mare. Așa cum ne-ar place să-i vedem, așa cum le-o cerem chiar s'o facă.

Cursa are numai 60 km.

La sfârșitul unui sezon se poate depune maximum de efort, fără nici un pericol de eșire din formă, și apoi cei care vor activa serios nu vor avea decât de câștigat, afirmându-se în modul acesta. Iar noi, deaceea suntem aci, să înregistrăm elogios numele celor care se vor fi relevat, neuitând însă și pe cei care, prea puțini cavaleri, au stat „paraziți" la adăpost, în coada plutonului, țâșnind apoi către sfârșit, adoptând o tactică deloc recomandabilă și mai puțin justificată pentru tinerele elemente, dornice să se impună.

Așteptăm deci să vedem întrucât au fost înțelese aceste rânduri de „mânji" care vor evolua Duminică pe gudronul șoselii Giurgiului, — dar mai ales în ce măsură au știut diriguitorii acestor tineri alergători să-i îndrumeze formându-le o morală cât mai sănătoasă în interesul lor de viitori iuiocuitori ai actualelor vedete.

— *em. i.* —

Turul Elveției s'a sfârșit cu victoria italianului VALETTI, „al doilea BARTALI"

Italia învingătoare, individual și pe națiuni

„Turul Elveției" s'a sfârșit. Ultimul din ciclul celor 7 desfășurate anul acesta.

La și în „Turul Italiei" victoria a revenit celui mai bun „grimpeur" Valetti, care are deja la activul său un „Tur" câștigat: cel al Italiei.

Valetti se pare că va fi al doilea Bartali.

CLASAMENTUL ULTIMEI ETAPE

1. PERRET, a parcurs 272 km. în 7 ore, 39 m., 8 s. cu o medie orară de 35 km. 520.
2. Blatmann, 7 ore, 40 m. 17 s.
3. Ed. Buchwalder, 7 ore, 41 m. 52 s.
4. Egli.
5. Nievergelt, 7 ore, 44 m. 40 s.
6. Bulla, 7 ore, 44 m. 42 s.
7. Amberg, 7 ore, 46 m. 5 s.
8. Ott, 7 ore, 46 m. 10 s.
9. Lambrichts.
10. Demondt.
11. Hendrickx.
12. del Cancia.
13. Soldati.
14. W. Buchwalder.
15. Meier.
16. Weber.
17. Valetti.
18. Wys.
19. Canavesi.
20. Vlaemynck.
21. Cecchi.
22. Vietto.
23. Romanatti.

CLASAMENTUL GENERAL FINAL

1. VALETTI, 48 ore, 12 m., 16 s.
2. Mersch, 48 ore, 25 m. 5 s.
3. Canavesi, 48 ore, 28 m., 33 s.
4. W. Buchwalder, 48 ore, 29 m., 23 s.
5. Amberg, 48 ore, 30 m., 26 s.
6. Zimmermann, 48 ore, 32 m., 25 s.
7. Del Cancia, 48 ore, 33 m., 9 s.
8. Cecchi, 48 ore, 38 m., 55 s.
9. Hendrickx, 48 ore, 46 m. 42 s.
10. Ed. Buchwalder, 48 ore, 46 m., 45 s.

CLASAMENTUL INTER-NAȚIUNI

1. Italia, 145 ore, 14 m., 6 s.
2. Elveția, 145, 32, 12.
3. Belgia, 147, 4, 8.

CLASAMENTUL GRIMPEURILOR

1. Valetti, 57 puncte.
2. Zimmermann, 40 p.
3. Del Cancia, 40 p.
4. Canavessi, 35 p.
5. Amberg, 34 p.
6. Mersch, 25 p.
7. Hartmann, 22 p.
8. Ed. Buchwalder, 18 p.
9. Egli, 18 p.
10. Blattmann, 14 p.

ATLETISM

De pe pistă...

Două noui recorduri *sovietice s'au stabilit pe stadionul Dynamo din Kiew.*

Lia Khow la aruncarea ciocanului cu 53 m. 08 și Ermolaev pe 3.000 m. obstacole cu timpul de 9 m. 47 s. 7/10.

❖

Cu performanța juniorului venusist *Ionescu Ștefan. la triplu salt, de 13 m. 75, România învingea pe al doilea reprezentant al St. Unite, din matchul cu Germania, care n'a sărit decât 13 m. 52 !!*

❖

Iată echipa Belgiei *care va întâlni la Rotterdam Olanda și Germania :*

100 m.: *Saelens, Guthy ;* 200 m.: *Saelens, Guthy ;* 400 m.: *Smet, Van den Brock ;* 800 m.: *Schroeven, Verhaert;* 1.500 m.: *Mostert, Schroeven;* 5.000 m.: *Van Rumst, Bipelle ;* 110 m. garduri: *Bosmareș, Regenmeuter ;* înălțime : *Kleinerman, Bupant,* prăjină *Van Peteghem.*

Iată cei mai buni atleți francezi în momentul de față :

100 m.: *Jourdian 10 s. 7/10.*
200 m.: *Blanc 22 s. 4/10.*
400 m.: *Joye 48 s. 8/10.*
800 m.: *Goix 1 m. 53 s. 2/10.*
1.500 m.: *Leichtman 3 m. 56 s.*
5.000 m.: *Rochard 14 m. 47 s. 8/10.*
10.000 m.: *Sicart 32 m. 3 s.*
110 m. garduri: *Brisson 15 s.*
400 m. garduri : *Joye 53 s. 5/10.*
Inălțime : *Mantran, Manent, Moiroud, Puyjourcat toți 1 m. 825.*
Lungime : *Joanblanq 7 m. 145.*
Prăjină : Ramadier 4 m. 0.
Greutate : *Duhour 15 m.36.*
Triplu salt : *Nichil 13 m.69*
Disc : *Noel 46 m. 35.*
Suliță : *Dore 58 m. 25.*
Ciocan : *Wirtz 49 m. 60.*

Campionatele Suediei și ale Ungariei

La Stockholm au avut loc campionatele naționale de atletism cari au dat rezultatele :

200 m.: *Strandberg 21 s. 6, Lindgren 21 s. 8 ;* 5000 m.: *Jonsson 14 m. 46 s. 2/10, Tillmann 14 m. 52 s. 2/10 ;* lungime : *Stenquist 7 m. 30, Elielsson 6 m. 99 ;* Suliță : *Atterwall 65 m. 14, Strömkvist 62 m. 25 ;* 100 m.: *Strandberg 10 s. 7, Lindgren 10 s. 8 ;* 400 m.: *Machenjeldt 48 s. 3 ;* 800 m.: *Nielson 1 m. 56 s. 1/10, Anderssen 1 m. 56 s. 2/10 ;* 1500 m.: *Jansson 3 m. 53 s., Haglund 1 m. 56 s. 6 ;* 110 m. garduri : *Lidman 14 s. 9, Nielsson 15 s. 1 ;* 400 m. garduri : *Arestkoug 54 s. 3, Persson 55 s. 1 ;* greutate : *Bergh 15 m. 63, Fernström 14 m. 95 ;* disc : *Bergh 50 m. 43, Hedvall 48 m. 67;* ciocan : *Warmgard 51 m. 67, Malbrandt 50 m. 72 ;* prăjină : *Lindblaud 3 m. 90, Ljundberg 3 m. 90.*

*

Deasemenea, la Budapesta, s'au desfășurat campionatele de atletism cari s'au soldat cu rezultatele : *100 m.:* Gyerus 10 s. 7/10, Ritz 10 s. 9/10; *800 m.:* Harsany 1 m. 53 s. 4, Temesvary 1 m. 53 s. 5 ; *5.000 m.:* Simon 15 m. 27 s. 4, Csaplar 15 m. 28 s. 2 ; *110 m. garduri :* Szabo 15 s. 3, Iavor 15 s. 5 ; *lungime :* Sajurica 7 m. 39, Vermes 7 m. 28 ; *prăjină :* Csany 3 m. 70, Karlowits 3 m. 70 ; *suliță :* Barszeghys 72 m. 17, Kissal 59 m. 36 ; *200 m.:* Gyenes 21 s. 5/10; Radi 22 s. 2 ;*400 m.:* Győrkoi 49 s. 2, Vadas 49 s. 4 ; *1.500 m.:* Harsany 4 m. 00 s. 6, Hires 4 m. 00 s. 8 ; *10.000 m.:* Szilaghy, 30 m. 56 s. (record ungar), Csaplar 30 m. 57 s. 4 ; *400 m. garduri :* Polgar 57 s. 1 ; *greutate:* dr. Darany 15 m. 17, Nemeth 14 m. 35 ; *disc :* Kulitzys 49 m. 55, Remecz 46 m. 30 ; *înălțime :* Soszonczy 1 m. 76, Kollos 1 m. 70 ; *triplu salt :* Domoukos 14 m. 47, Sonelo 14 m. 37.

Marele concurs femenin dela Torun

Varșovia, 17. — La Torun a avut loc un concurs internațional de atletism femenin, la care s'au înregistrat următoarele rezultate :

60 m. plat : 1. Walasiewiczovna, Polonia 7,4 secunde; 2. Gelius, Germania 7,7 secunde, Praetz, Germania 7,9 secunde.

100 m. plat : 1. Walasiewiczovna 11,7 sec., 2. Kraus Germania 12,1 sec., 2. Albus Germania 12,2 secunde.

Aruncarea greutății : 1. Schroeder Germania 14,60 m. 2. Mauermayer Germania.

Săritura în înălțime : 1. Ratjen Germania 165 cm., 2. Friedrich Germania 155 cm., 3. Wieniewska Polonia 145 cm.

Aruncarea discului : 1. Mauermayer Germania 46,21 m., 2. Sommer Germania 40,57 m., 3. Krauss Germania 36,59 m.

Săritura în lungime : 1. Praetz Germania 5,73 m. 2. Slomczewska Polonia 5.40 m., 3. Krause Germania 5,24 m.

Aruncarea suliței : 1. Mathe Germania 45,63 m. 2. Gelius Germania 43,82 m. 3. Balcerkowna Polonia 36,95 m.

Stafeta 4×100 m. : 1. Polonia 53 secunde, record mondial, 2. Germania 54 secunde.

Placheta Tineretului s'a amânat pentru 4 Septembrie

Liga de atletism Muntenia a amânat desfășurarea concursului pentru placheta tineretului, care urma să se desfășoare Duminică, 21 August, pentru 4 Septembrie.

Motivul acestei amânări : membrii ligii Muntenia sunt în concediu !

Profitând de această dată liberă, secțiunea de atletism a clubului Venus va organiza un mare concurs pentru membrii clubului la care vor putea lua parte ca invitați și atleți dela alte grupări.

Probele le vom anunța în numărul de mâine.

Pagina Boxului

Joe Louis
va susține în 1939, patru matchuri

Organizatorul Mike Iacobs, care are un contract de exclusivitate pentru matchurile lui Joe Louis, a informat presa că el a prevăzut 4 întâlniri pentru Joe Louis în anul 1939.

Aceste matchuri se vor desfășura în Ianuarie, Aprilie, Iunie și Septembrie.

Insă, deocamdată, nu se pot preciza adversarii lui Louis.

Pe de altă parte, se anunță că în curând, se va desfășura la Madison Square Garden din New-York, matchul între Tommy Farr și Gunnar Barelund.

La 13 Septembrie

Walter Neusel va boxa la Londra

Neusel va boxa în Anglia la 13 Septembrie contra învingătorului matchului Jack Doyle-Eddie Phillips.

Lazek va boxa cu Al. Delaney

Campionul Europei la toate categoriile eHinz Lazek nu va boxa numai în revanșă cu Walter Neusel ci el va susține un match și pe stadionul „Halle" din Londra, unde el va boxa cu canadianul Al. Delaney.

Recursul lui Moți Spakow
a fost admis
Hotărîrea Tribunalului militar din Constanța a fost casată

Astăzi s'a jucat în fața Inaltei Curți de casație și justiție militară, recursul boxeurului Moți Spakow, condamnat de instanțele militare din Constanța la 2 luni închisoare pentru ultraj și amenințare în contra d-lui maior Marinescu.

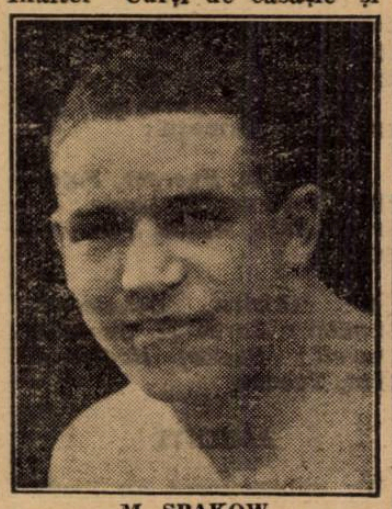

M. SPAKOW

Curtea a fost prezidată de d. general de divizie Turbatu și a avut următoarea compunere: d-nii col. Pella, col. Pruteanu, col. Rășcanu și lt.-colonel Bălseanu.

Conform procedurii boxeurul Moți Spakow nu a sistat la desbateri.

Apărarea a fost susținută de d. avocat Ioan Bianchi și s'a bazat pe patru motive.

Inalta Curte de casație și justiție militară și-a însușit numai 2 din moitvele invocate și a casat sentința tribunalului militar Constanța, cu trimitere spre o nouă judecată în fața tribunalului militar al diviziei 21 Galați.

Formele procedurale fiind îndeplinite de urgență este probabil ca rejudecarea cazului de către instanțele militare din Galați să fie chiar în cursul actualei săptămâni.

Motivele reținute de Inalta Curte militară și mulțumită cărora Moți Spakow va fi din nou judecat sunt: greșita compunere a primei instanțe de fond și violarea art. 10 și 11 din codul justiției militare, combinat cu art. 393 din același cod.

Astăzi la Pucioasa

Se va desfășura o reuniune pugilistică de propagandă

Astăseară se va desfășura la Pucioasa în organizarea grupării culturale-sportive P. A. S. o reuniune pugilistică de propagandă în care vor evolua boxeurii amatori și profesioniști ai grupărilor bucureștene C.F.R—B.T. și Turda.

In fiecare an, pe timpul sezonului de vară, în stațiunea balneară Pucioasa, gruparea P.A.S. organizează asemenea reuniuni.

Programul are următoarea alcătuire:

Niculae Rădan-Const. Tudose.

Ion Chiriac-M. Constantinescu.

Aurel Mehedințeanu-V. Barabancea.

Vor fi și două matchuri de antrenament între profesioniștii: Vasile Stoian-B. Adania. Anton Oșca-Mihail Covaci.

Intâlnirea amatoare de box
Italia-Ungaria se va desfășura la 20 August

La 20 August: echipa amatoare de box a Ungariei va întâlni echipa Italiei la Trieste.

Duminică 21 August

Gruparea „Central"
organizează o nouă reuniune pugilistică cu intrări gratuite

O nouă reuniune pugilistică organizată de gruparea Central din cartierul Griviței, cu intrări gratuite se va desfășura Duminică, 21 August în grădina din calea Griviței nr. 166.

Se pare că aceste reuniuni la care spectatorul are intrarea gratuită a intrat în gustul publicului, deoarece primele 2 reuniuni s'au bucurat de un real succes de asistență.

PROGRAMUL REUNIUNII

Iată cum a fost alcătuit programul reuniunii de Duminică 21 August:

D. Dumitrescu (C.) — Costel Gheorghiu (C.).

D. Zamfirescu (C.) — M. Măgureanu (J.C.).

A. Mehedințeanu (T.)—Gh. Cojocaru (J.C.).

Gh. Corcodel (A.C.T.)—Vasile Băcanu (J.C.).

Puiu Obăgilă (C.)—Vasile Vasilescu (J.C.).

Ulpiu Traian (C.)—Nic. Anghelescu (J.C.).

D. Voiculescu (C.)—Gh. Sima (Turda).

Alex. Nistor (C.)—Petre Ionescu (Turda).

MATCH DE ANTRENAMENT

Sandu Petrescu—Mișu Petrescu în 4 reprize a 2 minute.

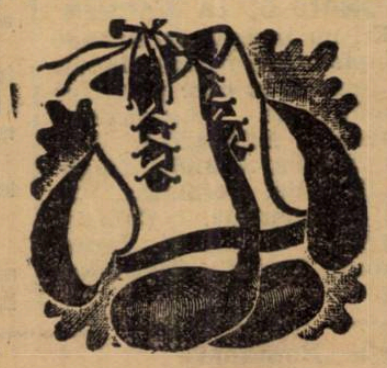

„Magyar Atletikay Klub"
campioana Ungariei de box amator

Campionatul Ungariei de box amator, a fost câștigat de echipa Magyar Atletikay Klub din Budapesta.

Breack... stop... out...

Gruparea „Turda", convoacă pentru astăzi la ora 14 precis, în sala de așteptare cl. III-a, în vederea deplasărei la Pucioasa, următorii boxeuri:

Vasile Stolan, B. Adania, Anton Oșca, N. Rădan, C. Tudose, Ion Chiriac, M. Constantinescu, V. Barabancea, A. Mehedințeanu.

*

Boxeurul Constantin Cionoiu este convocat astăzi la ora 12, la redacția ziarului nostru.

Ernst Weiss
boxează pentru un campionat al Germanie

La 9 Septembrie crt. se va desfășura la Berlin în Deutschlandhalle, campionatul Germaniei la categoria Cocoș, între Ernst Weiss fostul campion al Austriei, și al Europei și Remscheid.

Matchul se va desfășura în 12 reprize a 3 minute.

Zaharia Vișinoiu
provoacă pe Ilie Petrescu

Boxeurul de categorie grea Zaharia Vișinoiu ne-a vizitat la redacție și ne-a declarat că ar dori să întâlnească pe Ilie Petrescu, campionul României la toate categoriile, într'un match public, cu toată bursa învingătorului.

„Nu cred ca Ilie Petrescu să refuze să mă întâlnească.

Astăzi când este în apogeul carierii lui, cred că are tot interesul să aibă cât mai multe matchuri la activ și deci, încă un cuvânt mai mult ca să nu mă ocolească", și-a încheiat declarațiile boxeurul profesionit Zaharia Vișinoiu.

SPECTACOLE

ELYSE (Plafonul deschis): Reluarea marelui succes „Locotenentul invizibil" (Porucic Kije) și jurnal Paramount.

TRIANON (Sala-Grădină): Reluarea marelui succes „Locotenentul invizibil" (Porucic Kije) și Jurnal Paramount.

FILANTROPIA-KISELEFF: Suprema iubire, Tumultes și Funeraliile M. S. Regina Maria.

ORFEU: Cum vă place și Testamentul cu Stan și Bran.

FRANKLIN (Ateneul Român): In curând redeschiderea cinematografului.

DIANA: Țară fără lege și In ghiarele canibalilor.

DACIA (sală și grădină): Rosalie și Teroare.

ILEANA (sală și grădiină): Tango nocturn și Picadilly Jim.

ODEON: Un băiat timid și O aventură în Spania.

TRIUMF: In zbor spre China, Drapelul galben și Funeraliile M. S. Regina Maria.

SPLENDID: O tragedie n zăpadă și Visuri zdrobite.

GLORIA (grădină și sală): Sing-Sing, Trustul veseliei și Funeraliile M. S. Regina Maria.

LUCIFER (Dudești 97): Piratii, Valsul șampaniei și Funeraliile M. S. Regina Maria.

ȘIC: Macul roșu și Drumul spre glorie.

MODEL: Frate contra frate și Crima doctorului Crespi.

AMERICAN (grădină și sală): A doua lună de miere și Cei trei sportivi.

SAVOY: Nitchevo și Prințesa patinajului.

VENUS: Regele din Pecos și Stan și Bran polițiști și Funeraliile M. S. Regina Maria.

VOLGA-DOROBANȚI: Răzbunarea lui Drumond, Ajutor, vin indienii și Funeraliile M. S. Regina Maria.

DIANA: Țară fără legi și In ghiarele canibalilor.

CARMEN (Calea Dudești 169): Scipio Africanul, Păpușa diabolică și Funeraliile M. S. Regina Maria.

LILI: Groază în Shangai, Boccacio și Trupa de reviste Cretulescu.

NERO (Șerban Vodă): Stăpânul și Confeti.

ATENEUL-TEI: Enigmaticul Mister Moto și Două inimi și un sărut.

FLORIDA (sală și grădină): Steja Dallas și Bury-Micul cavaler.

ASTRA: Un carnet de bal, Cântecul libertății și Trupa Georgescu-Iași.

UNIC (grădină și sală): Aventuriera din Triest și Adio Paris-Saint New-York.

Eri la Timișoara

Ripensia s'a antrenat la două porți

Marcu a marcat 3 goaluri și ... Pojar a jucat fundaș

Au lipsit Pavlovici, Bindea și Chiroiu

Unul din principalii conducători ai Ripensiei a declarat că prin surprinzătoarea și neta victorie dela București, campionatul național nu este definitiv câștigat.

Rapid mai este considerat un adversar în stare să răstoarne toate pronosticurile și într'un efort de ultimă oră să întreacă victoria timișoreană dela Giulești.

Și într'adevăr, intensele pregătiri din tabăra ripensistă sunt o oglindire a acestei păreri pesimiste.

UN ATNRENAMENT DE CONDIȚIE FIZICA

Eri, pe terenul Electrica, sub conducerea lui Pojar, Ripensia a făcut unul din cele mai severe antrenamente.

Inainte de a juca la două porți, jucătorii au făcut un antrenament de condiție fizică, constând din exerciții de gimnastică ușoară, sprinturi numeroase și sărituri la coardă.

RIPENSIA A—RIPENSIA B 4-2

După antrenamentul de condiție a urmat un match de fottball între prima și secunda garnitură.

Machul, împărțit în două reprize inegale— prima de 50 minute și secunda de 30 — s'a terminat prin victoria echipei prime, cu scorul de 4-2.

Punctele au fost marcate de Marcu (3) și Oprean pentru învingători iar pentru învinși de Sepi și Tabacu.

Echipele au jucat în următoarele formații:

A: *Schutz, Buerger, Pojar, Gall, Kotormanyi, Lazăr; Oprean, Beke, Marcu, Schwartz Dobay.*

B: *Cristea, Deheleanu, Regdon; Marcu II, Șimatoc, Docmil; Nestor, Hodișanu, Sepi, Tabacu.*

ABSENȚI

La antrenament au lipsit, după cum se vede, Bindea, Pavlovici și Chiroiu.

Absența celui din urmă trebue pusă în legătură cu lovitura primită în matchul cu Chinezul, care l-a împiedicat de altfel să joace și în prima ediție a finalei campionatului național.

Dacă el va juca sau nu în matchul de Duminică, se va stabili în cursul zilei de azi.

E însă problematic dacă Chiroiu va reintra în echipă chiar în jocul de Duminică.

ECHIPA PROBABILA

Este foarte probabil ca în urma acestui antrenament să fie menținută echipa de Duminica trecută.

In cercurile ripensiste se ventilează însă ideea ca să fie introduși în echipă Beke, în locul lui Oprean, și Nagy în cel al lui Lazăr.

O hotărâre definitivă se va lua deabia astă seară.

Arbitrii români din Cernăuți au demisionat

pentrucă nu figurează pe lista celor 40 care vor arbitra în Divizia A

Corespondentul nostru din Cernăuți ne informează că arbitrii care formau comisia districtuală din Cernăuți, au demisionat din cauză că deși s'a promis că pe lista celor 40 de arbitri care vor conduce jocurile din divizia A vor fi înscriși și arbitri români, totuși nu figurează din Cernăuți decât unul singur, și acesta minoritar.

Simțindu-se desconsiderați, 40 arbitri în frunte cu d-nii Protopopescu, Dobrogeanu, Cobilanschi, Georgescu, Topa, Doboș și Lachmund au demisionat din fruntea comisiei de arbitri, în semn de protest, făcând aceasta cunoscut și C. C. A.

Reuniunea ciclistă din Rusciuk

O mare manifestație sportivă româno-bulgară a fost organizată pentru Duminică 21 August 1938 de către Uniunea ciclistă bulgară și F. R. S. C. pe marele velodrom al orașului Rusciuk.

Un grup de principali conducători ai sportului ciclist românesc în frunte cu membrii comitetului federal și președinții de grupări din Capitală se vor deplasa în calitate oficială în Bulgaria odată cu cele două echipe de alergători demi-fondiști și viteziști.

In cadrul acestei serbări se va organiza și o cursă ciclistă București-Giurgiu la care vor lua parte alergătorii din categoriile inferioare.

Se vor deplasa în Bulgaria prin punctul de frontieră Ramadan următoarele persoane: președintele federației cicliste române, Vasile Canaracne, cpt. Zamfiropol, ing. Stoianovici, ing. Drugeanu, Cornel Turcaș, Cornel Marinescu, Aurel Lascu, V. Munteanu, M. Antonescu, Av. Dinu Dobrescu, Gh. Iliescu, Lică Negrescu, M. Carlaonț, Florea Popescu, Savu Nicolae, Herescu H., Tudose Dumitru, Voicu Stănescu, cpt. Aslan, Vasile Palade, Chircu Nicolae și următorii alergători sunt invitați a se pregăti pentru cursele ce se vor desfășura pe velodromul din Rusciuk:

Tudose Constantin, Hrenciuc Dumitru, Dinu Ștefan, Nic. Ion Țapu, Pantazescu Dumitru, Teodorescu Cristache, Sandru Gheorghe și Dragomir Nicolae.

Toți oficialii și alergătotrii sunt rugați să fie prezenți Duminică, 21 August 1938, orele 7, în gara Filaret.

Selecționata Budapestei

învingătoare la Viena cu scorul de 12 - 4

In cursul matchului între orașe care s'a desfășurat la Viena, selecționata de box a Budapestei a învins pe amatorii vienezi cu scorul de 12-4.

Chinezul a legitimat pe Cucula

Chinezul a introdus aseara foile de legitimare ale jucătorului Cucula — fost la A. M. E. F. A.

Timișorenii au făcut o achiziție de mare valoare.

MAJORITATEA

jucătorilor Mociorniței vor semna pentru Sp. Studențesc

In urma fuzionării cu Colțea, mulți dintre jucătorii echipei Mociornița vor semna pentru alte grupări.

Astfel, e foarte probabil ca majoritatea jucătorilor să opteze pentru Sportul Studențesc.

La matchul de antrenament de astăzi, aceștia vor fi urmăriți, iar cei mai buni din ei vor fi achiziționați de albnegri.

Deci Sportul Studențesc va dispune în viitor de un lot impunător.

Campionatul Jugoslaviei

BELGRAD 17. — Cea de a doua etapă a campionătului jugoslav a furnizat rezultatele scontate. Echipele favorite au câștigat fără multă greutate, consolidându-și pozițiile.

Noule promovate, deocamdată se comportă destul de modest.

Rezultatele tehnice:

Belgrad: Beogradsky — Jedinstva 4:0 (1:0); Iugoslavia—BASK 1:0 (0:0).

Zagreb: HASK—Slavia (Sarajevo) 2:1 (2:0).

Varasdin: Gradjanski—Slavia 4:2 (2:0).

Ljubljana: SK Ljubljana — Hajduk 2:1 (2:1).

Spoplej: Sparta (Zemun) —Gradjanski (Skoplje) 1:1 (1:0).

In urma acestor rezultate clasamentul este următorul:

Iugoslavia	2	2 0 0	3:0	4 p.
Beogradsky	2	2 0 0	8:1	4 p.
Gradjansky	2	2 0 0	9:2	4 p.
H. A.S.K.	2	2 0 0	4:2	4 p.
Hajduk	2	1 0 1	5:3	2 p.
B. A. S. K.	2	1 0 1	1:1	2 p.
Ljubljana	2	1 0 1	2:3	2 p.
Sparta	2	0 1 1	1:2	1 p.
Gradjanski (S)	2	0 1 1	2:6	1p.
Slavia (S)	2	0 0 2	3:6	0 p.
Slavia (V)	2	0 0 2	2:6	0 p.
Jedinstvo	2	0 0 2	0:9	0 p.

Luptătorul Dan Koloff devine organizator

Luptătorul bulgar Dan Koloff, campionul Europei, care a repurtat strălucite victorii pe arenele din apus, a părăsit spitalul din Sofia, unde fusese îngrijit pentru o bronșită cronică.

Dan Koloff nu va mai putea apare în arenă și a anunțat că pe viitor se va ocupa cu organizarea de matchuri de „catch-as-catch-cari" în Bulgaria.

Regulamentul cursei București-Giurgiu

F. R. S. C. organizează în ziua de Duminică, 21 August 1938, o cursă ciclistă pe distanța București-Giurgiu.

Proba măsoară 60 km. și este deschisă numai alergătorilor din categoria 3-a și începători licențiați ai F. R. S. C.-ului.

Adunarea concurenților va fi în piața cimtirului Bellu, între orele 5—5.30, împărțirea numerilor și semnarea foilor de plecare se face între orele 5.30—6.15 iar plecarea se va da precis la ora 6.30.

Parcursul: plecarea din piața cimitirului Bellu, pe șoseaua națională București-Giurgiu, cu sosirea în *centrul orașului.*

Concurenții sunt obligați a avea frânele în bună stare, costumul reglementar iar ghidoanele bușonate.

Inscrierile însoțite de taxa de lei 20 (douăzeci) se primesc până Vineri 19 August 1938, orele 20. la sediul F. R. S. C.-ului.

Controlul probei se închide după 15 minute dela sosirea primului concurent.

PREMIILE

Premiul I lei 500.
Premiul II, lei 300.
Premiul III, lei 200.
Premiul IV, lei 100.

OFICIALI:

Delegați și judecători: căpitan Zamfiropol.

Comisari: C. Turcas și Cr. Nicolau.

Cronometor: Gr. Nicolau.

Campionatele internaționale de hipism

O nouă și strălucită victorie a călăreților români

România s'a clasat a treia, din 16 națiuni, în proba de „vânătoare grea" dela Aachen

Călăreții români au obținut iar o victorie grandioasă.

In sportul mondial, România s'a impus din nou, cu o forță irezistibilă, într'un loc de înaltă cinste.

In întrecerea națiunilor adunate la Aachen (Germania) pavilionul tricolor a fâlfâit din nou la loc de cinste.

CAMPIONATELE INTERNAȚIONALE DE LA AACHEN

Eri au început la Aachen campionatele internaționale de hipism, la care participă următoarele șasesprezece națiuni: ROMÂNIA, Belgia, Suedia, Olanda, Ungaria, Irlanda, Germania, Italia, Argentina, Canada, Franța, Finlanda, Danemarca, Anglia, Cehoslovacia.

Proba primei zile a fost o probă de vânătoare grea.

Această probă este cea mai dificilă a concursurilor întrucât s'a alergat pe un parcurs excesiv de greu.

280 DE CONCURENȚI

Au luat plecarea, în această probă, 280 de concurenți, cari alcătuiau un lot select de o valoare incontestabilă.

Din cauza parcursului foarte greu, au terminat cursa, fără a fi penalizați, numai șase concurenți.

România s'a clasat a treia, în modul următor:

1. IRLANDA (Lewis)
2. GERMANIA (Lt. Brinkmann, Căpitan Momm, Maior Fögelein).
3. ROMÂNIA (Căpitan Tzopescu, Lt. Epure).

ROMÂNIA FAVORITA IN CUPA NAȚIUNILOR"

După terminarea probei domnul maior Chirculescu, conducătorul echipei române a fost felicitat călduros pentru extraordinara performanță a călăreților noștri.

Este interesant de remarcat că în cercurile concurenților România este, alături de Irlanda, favorita Cupei Națiunilor, înaintea redutabilei echipe germane.

Performanța realizată de către călăreții români situiază sportul românesc pe planul cel mai înalt.

Onoare lor.

Editura Societății Anonime „Universul", București—România

BIBLIOTECA CENTRALĂ „ASOCIAȚIUNII" SIBIIU

Taxa poștală plătită în numerar conform aprobării dir. g-rale p. t. t. nr. 70.346/938

2 LEI

UNIVERSUL

12 PAGINI

155-1938

Redacția și Administrația: Palatul „UNIVERSUL", str. Brezoianu 23—25. Telefon Centrala: 3.30.10 — Redactor responsabil: EUGEN DUMITRESCU

Proprietar: „Universul" S. A. Adm.-delegat STELIAN POPESCU Inscris sub No. 167, Trib. Ilfov | Nr. 155. — Anul I BUCUREȘTI. — Duminică 21 August 1938 | ABONAMENTE: 1 an Lei 500, 6 luni Lei 270, 3 luni Lei 150

Din sursă autorizată, ne putem informa cititorii

RELAȚIILE SPORTIVE ITALO-ROMANE N'AU FOST RUPTE

...IAR GENERALUL VACCARO N'A DAT NICIUN INTERVIEW IN LEGATURA CU ACEASTA

O parte din presa noastră a anunțat că federația italiană de football a luat o hotărîre gravă, consecința, prea aspră, a incidentelor nesancționate, întâmplate la matchul Rapid-Genova, disputat în cadrul Cupei Europei Centrale.

Gravitatea excepțională a hotărîrii atribuite generalului Vaccaro, impunea un control riguros și rezerva noastră în această chestiune a fost determinată de posibilitățile de verificare serioasă a informației.

Astăzi suntem în măsură să putem afirma lucruri precise și a înfățișa situației de fapt, controlate cu cea mai mare seriozitate.

RELAȚIILE N'AU FOST SUSPENDATE

Roma, 19 (Serviciul special al ziarului Universul).

„Referitor la informația apărută în presa românească, vă pot comunica, din sursă autorizată, că relațiile sportive existente între România și Italia nu au suferit nicio modificare.

Se poate desminți oficial.

Federația italiană de football nu a luat nici o hotărîre de suspendare a relațiilor sportive italo-române.

Raporturile existente între cele două țări prietene, își vor păstra și mai departe caracterul lor amical".

GENERALUL VACCARO N'A DAT NICIUN INTERVIEW

„Tot atât de categoric se poate desminți și informația conform căreia generalul Vaccaro, președintele F. I. G. C.-ului (Federazione Italiana di Giuoco di Calcio), ar fi dat vre-un interview în legătură cu această hotărîre.

Din sursă particulară, din imediata apropiere a conducătorului sportului italian, am aflat că generalul Vaccaro nu a dat nici un interview vreunui reprezentant al unui ziar românesc.

Și este de remarcat că cercurile oficiale sunt cu totul surprinse de această informație, INTRUCAT LA ROMA NU SE ȘTIE NIMIC DE O ASEMENEA HOTARIRE luată de... federația italiană".

Relatările corespondentului nostru sunt clare și hotărîte.

Absența totală a oricărui dubiu, exclude necesitatea comentariilor.

Ele au o valoare proprie și impun lecția următoare:

In asemenea chestiuni de interes vital se pretinde o seriozitate simetrică.

Venus invitat în Belgia

de gruparea Beerschot pentru 2 matchuri în iarnă

Gruparea Venus a primit printr'o agenție străină de sport, o foarte interesantă ofertă din Belgia. Anume, ciubul Beerschot din Bruxelles a invitat pe „negrii" pentru două matchuri care să se dispute în iarnă.

„Negrii" au acceptat principial numai, pentru că vor să joace în Belgia în cadrul unui turneu mai mare în care sens și tratează.

Este foarte probabil ca turneul să se prelungească și în Portugalia.

Toldi la index

Nicio formație italiană nu va juca împotriva unei echipe în care figurează Toldi . . .

...iată hotărârea luată de federația italiană, Ce scrie presa maghiară

Iată ce scrie „Nemzeti Sport" sosit eri în Capitală, despre o eventuală rupere a relațiilor sportive dintre Italia și Ungaria.

„La închiderea ediției aflăm, că M. L. Sz a primit o scrisoare din partea federației italiene. Scrisoarea a produs o stupoare atât de mare în cercurile noastre federale, încât s'a decis ca ea să nu fie dată publicității. Totuși am reușit să aflăm câte ceva din această scrisoare menită să producă senzație.

Federația italiană se ocupă de incidentele petrecute cu ocazia matchului Ferencvaros-Juventus și arată că este dispusă să continuie bunele relațiuni sportive cu Ungaria numai în cazul când M. L. Sz. va tempera purtarea publicului maghiar.

In continuare, forul italian comunică hotărîrea sa, că de acum încolo, nicio echipă italienească nu va mai înfrunta o echipă ungurească — fie de club sau selecționată — în care joacă și Toldi".

Eri s'a primit o adresă a federației otomane

Inotătorii români invitați în Turcia

pentru 27 și 28 August

Eri s'a primit la federația română de sporturi nautice, o adresă din partea forului otoman de specialitate, prin care cere a se trimite o serie de înotători, cari să participe la concursurile ce se vor ține la 27 și 28 August.

Va fi o cursă pentru traversarea Bosforului pe distanța de o milă, iar alta de durată, pe o distanță de 4 mile.

Transportul și întreținerea vor fi suportate de federația otomană.

Așteptăm răspunsul F. R. N.

Norvegia nu va organiza Olimpiada de iarnă din 1940!

OSLO, 19. — In ultima ședință, comitetul Olimpic al Norvegiei a hotărât să nu ceară organizarea jocurilor de iarnă din 1940. In schimb, va propune Comitetului Internațional Olimpic, organizarea Olimpiadei de iarnă din 1944.

Jucătorii români de tennis continuă seria succeselor în Anglia

TANASESCU, BADIN și HAMBURGER

învingători la campionatele Angliei de Nord, dela Scarborough

LONDRA, 19. — Pe terenurile Yorkshire Clubului dela Scarborough au început campionatele de tennis ale Angliei de Nord, cari întrunesc un lot numeros și select de jucători consacrați. Astfel participă la acest turneu — afară de jucătorii englezi — D. C. Coombe (Neua Zelanda), W. C. Choy (China), românii C. Tănăsescu, M. Bădin, A. M. Hamburger etc.

In prima zi a turneului, toți acești jucători au debutat prin victorii.

Coombe a învins pe Y. Y. Chan, Hamburger pe Lordul Pollington, Tănăsescu pe Garneet iar Bădin pe Anderson.

Cel mai disputat match al zilei a fost acela dintre M. Bădin și W. T. Anderson, care a revenit românului deabia după 40 (!) de jocuri foarte disputate.

Rezultatele tehnice:

SIMPLU DOMNI *(turul I)*: D. C. Coombe b. Y. Y. Chan 6 : 2, 6 : 4; R. P. Harman b. C. L. Savara 4 : 6, 6 : 4, 6 : 2; F. H. D. Wilde b. H. S. Heaton 6 : 1, 6 : 3; M. BADIN b. W. T. Anderson 4 : 6, 11 : 9, 6 : 4; *A. M. Hamburger* b. Lord Pollington 6 : 3, 9 : 7;

TURUL II: C. Tănăsescu b. P. R. T. Garnett 6 : 2, 6 : 2;

Coborând Valea Morarului

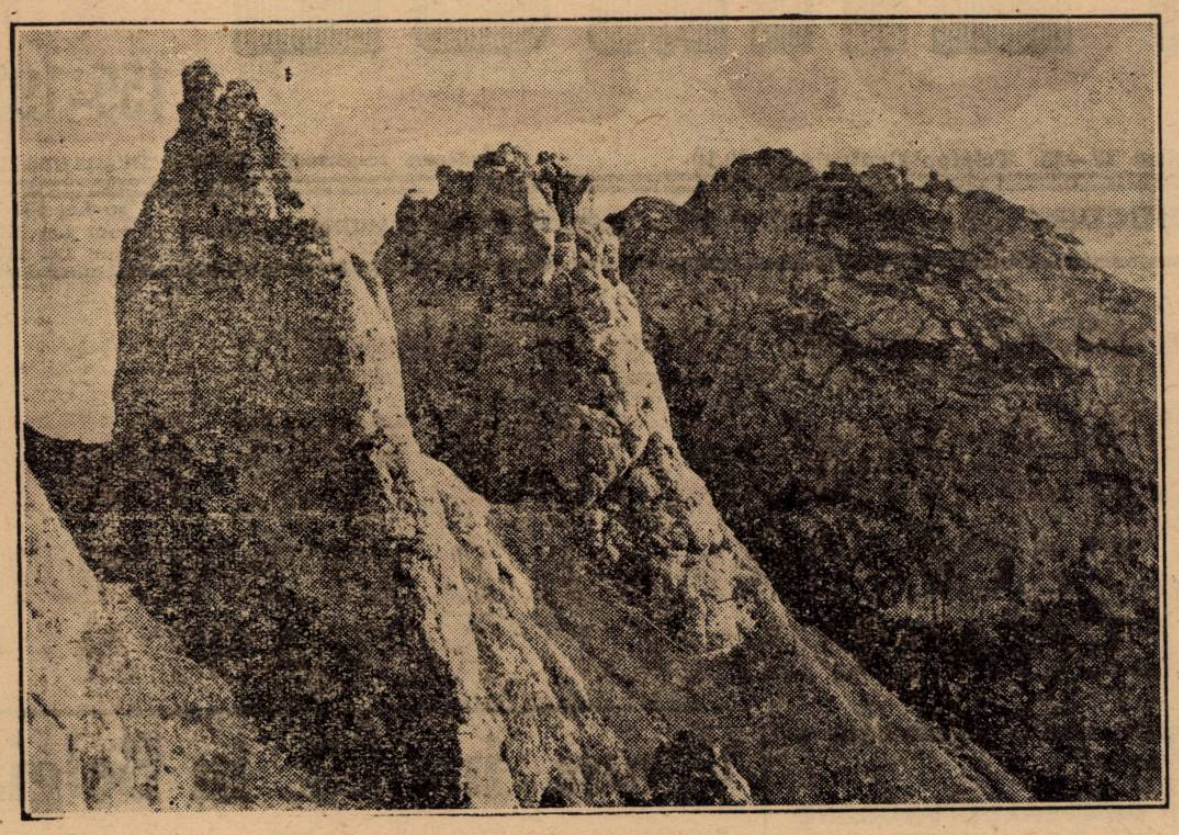

„Acele morarului"

Vacanța, care a ajuns aproape de sfârșit, a însemnat pentru mulți din cititorii noștri, prilejuri fericite de excursii, în care clipele trăite în aer liber la mare sau munte, i-au întărit, pentru a străbate încă un an de muncă încordată.

Obiectivul final al celor ce pleacă din București, spre munte este, în cele mai multe cazuri, Bucegii, — și desigur foarte îndreptățit a fi așa de mult cercetați, din mai multe puncte de vedere.

In primul rând, bogăția și varietatea nesfârșită a văilor ce străbat acest lanț de munți, priveliștile, de o măreție și pitoresc neîntrecute originalitatea aspectelor, mulțimea cabanelor și caselor de adăpost, care sunt la îndemâna oricărui drumeț contribue mult, ca ei să fie atât de cercetați.

In al doilea rând, scurta distanță ce desparte acești munți de București, este un binecuvântat motiv ca ei să fie atât de... populați ! Căci numai în trei ore de mers cu trenu - găsești la poalele lor, astfel, că dacă pornești, într'un ajun de sărbătoare din gara de Nord cu vreun tren, la amiază, până seara te găsești fie la Vârful cu Dor, Piatra Arsă, Schil sau chiar vârful Omului, urmând ca o doua zi odată cu răsăritul soarelui, să-ți continui drumul, acolo unde frumusețile și pitorescul îți conduce pașii.

Pentru a îndemna, la cunoașterea unui drum foarte frumos, care permite coborârea directă dela Omul spre Bușteni, vom descrie aci, valea Morarului, cunoscută, prin renumitele monumente naturale : „Colții", „Acele" sau „Dinții Morarului", trei creste, a căror semeață și trufașă înălțare spre zări, a fost înfrântă de vrednicia și eroismul multor cățărători, dar care a lăsat, de câteva ori durere și doliu în urma celor, ce nu au putut ajunge până în vârful lor, însemnând cu sânge drumul extrem de dificil.

Pornind de la „Omul", valea Morarului este cuprinsă între a doua căldare de aspect glaciar aflată spre răsărit și munții Bucșoiu și Moraru.

Coborârea se face pe clinurile Morarului. Turistul, alegându-și singur drumul, printre pietroaie și vălcele, va avea ocazia să facă un ușor efort, recompensat însă de pitorescul drumului ce parcurge.

Drumul continuă, ocolind obstacolele ce le întâmpină și trecând punți de zăpadă se intră repede pe firul văei.

In stânga te însoțesc pe tot drumul clinurile Bucșoiului după care culmile „Piatra Mare" și „Cristianul Mare" își estompează profilul pe albastrul fumuriu al orizontului.

Mai jos cu 800 m. valea se „gâtuie", pereții devin apropiați și drepți, și pășim pe prima terasă care formează prima căldare a Morarului.

De aci, coborând pe fuga o „spălătură" nu prea înclinată, se traversează drumul urmând pe stânga, până întâlnim a doua căldare, după ce am poposit pe un covor verde de iarbă care ne-a îndemnat la prima odihnă.

Aruncând o privire în urmă, vederea ținutului te impresionează.

După ce cu câteva sorbituri de apă limpede, ți-ai răcorit buzele și ochii au admirat reflexul culmilor în peticul de isvor șovăitor, coborârea își urmează drumul pe firul din stânga, despărțit de firul Bucșoiului printr'o stâncă înfiptă ca o santinelă, sau mai bine, ca un agent de circulație care îți arată drumul ce trebue urmat. Trecem pe lângă o troiță prinsă în panta Bucșoiului, și apoi pe lângă un horn ajungem la o săritoare mare, pe care o ocolim prin dreapta văii.

Aspectul acestui colț de munte este grandios, și el merită toată oboseala, coborârei acestei văi.

Valea foarte îngustă, tăiată în peretele Bucșoiului, face ca apa să se scurgă la vale, din terasă în terasă,

Ajungem la „Gura Râpei" adeseori plină cu zăpadă și la „Valea Adâncă" ce pornește de sub colții Morarului.

Priveliștea, ce se desfășoară, este cât se poate de frumoasă, creasta Morarului, cu cele trei țoncuri, se prezintă, ca un punct aproape inaccesibil.

Drumul, deși încântător nu mai prezintă nici o greutate: după ce treci de „Poiana cu urzici" și „Râpa Zăpezii" valea Morarului se sfârșește după 3 ore de mers în drumul spre Bușteni ce trece prin Valea Cerbului.

Din „Poiana cu urzici" pe potecă se ajunge în „Poiana Morarului" iar de aci mergând pe dreapta, ajungi în „Poiana Coștilei", iar pe stânga poposești pe Dihamul, unde o cabană pierdută în pădure, te îndeamnă să-ți petreci noaptea, în liniștea codrului.

Excursiile de mâine

Clubul Alpin Roman își inaugurează primul curs de technică alpină pe muntele Coștila din masivul Bucegilor.

❖

Asociația de Turism „Amicii Predealului".

Pentru începători: *Predeal-Cabana Diham-Bușteni.*

Pentru amatori : *Predeal-Postăvaru ; înapoierea la Canton.*

❖

Asoc. Turistică „Romînia Pitorească" Sâmbătă 20 August : Casa Bâlea-Cârța. De aci continuarea drumului cu autocarul prin Făgăraș-Brașov (dejunul)-Sinaia-București unde se sosește aproximativ la ora 22

❖

A.D.M.I.R. organizează: Categoria A : Bușteni-Valea Morarului-Omul-Casa Babele.

Categoria B : Bușteni- Valea Albă-Casa Babele.

Categoria C.: Bușteni-Valea Cerbului-Valea Urzicii.

Aviatorii români cari vor sbura în „Circuitul aerian al Micii Înțelegeri"

Dispoziții luate de FARR în vederea acestei mari curse

Concursul aviatic al Micii Înțelegeri, care se va desfășura pe teritoriul celor trei țări, Cehoslovacia, România și Jugoslavia, între 27 August și 4 Septembrie, se află pe primul plan al preocupărilor oficialităților noastre care diriguesc aviația particulară.

Astfel în ultima ședință, comisiunea sportivă a Federației Aeronautice Regale a României a luat o serie de hotărâri menite să împlinească amănuntele de organizare ce-i revin României.

S'au verificat și s'au omologat cu acest prilej următoarele inscrieri, stabilindu-se lotul echipagiilor românești ce vor pleca în cursă :

D-na Nadejda Russo, cu avion Buecker ;

D. Virgil Kerciu, avion Caudron Aiglon ;

Ing. Ion Cociașu. avion Hawk ;

Ing. D. R. Corbu, cu avion Icar Universal ;

Ing. Lindner, avion Caudron Aiglon ;

D. Gh. Ionescu, în echipaj cu doamna, avion Klemm 35.

Ing. Frim avion Nardi 3505

Matei Ghica, avion Klem 35.

Mulți dintre valoroșii noștri piloți de turism, proprietari de avioane, au renunțat la înscriere, din cauza condițiunilor cursei în care, cu puterea aparatelor lor, nu aveau șanse de clasare onorabilă.

In juriul dela Praga au fost desemnați d-nii : Bob Varnav și C-dor G. Iacobescu.

S'au desemnat deasemeni comisarii speciali, care vor reprezenta Federația în această importantă întrecere internațională :

In Cehoslovacia : la Praga va merge d. ing. Timosenco.

La Uzhorod și Bratislava d. ing. Perlis.

In Jugoslavia : la Belgrad, d. cpt. C-dor Dumitru Pârvulescu ;

In România : La București, d. cpt. C-dor Linteș ;; la Cluj, d. Iosipescu, comandantul aeroportului local ; la Arad, comandantul aeroportului local.

O CUPA A FEDERAȚIEI AERONAUTICE REGALE A ROMANIEI IN COMPETIȚIUNE

După cu am anunțat, pe lângă premiile instituite de organizatori — Aeroclubul Cehoslovaciei, — Federația Aeronautică Regală a României a donat și ea premii în valoare de 70.000 lei, care vor fi distribuite celor mai bine clasați dintre concurenții români. Pe lângă acestea, Federația a mai donat și o importantă cupă, care va fi dusă la Praga, unde se va face distribuirea recompenselor. Aceasta se va atribui concurentului care va acumula cele mai multe puncte în categoria sa, indiferent de naționalitate.

JUGOSLAVIA PARTICIPA CU 12 ECHIPAGII IN CIRCUITUL MICII INȚELEGERI

Prietenii și vecinii noștri dela Sud-Vest se pregătesc intens pentru concursul aviatic al Micii Înțelegeri. Ei au înscris 12 echipagii, dintre care, e interesant de remarcat, aproape jumătate pe avioane de construcție indigenă.

Iată numele piloților care vor fi adversarii alor noștri la 28 August :

Bjelanovici pe avion RWD 13 ; Kotarac cu avion Fizir T ; Deagici avion RWD 13 ; Volarici, avion SIM X ; Milenkovici, avion SIM X ; Anastaijevici pe avion SIM X ; Bacici, avion SIM VIII ; Arsenijevici, avion SIM VI ; Mitrovici, avion MMS III ; Rape avion Comtel SWIFT ; Mrak avion Poush Moth ; și Grehovaci, avion RWD 13.

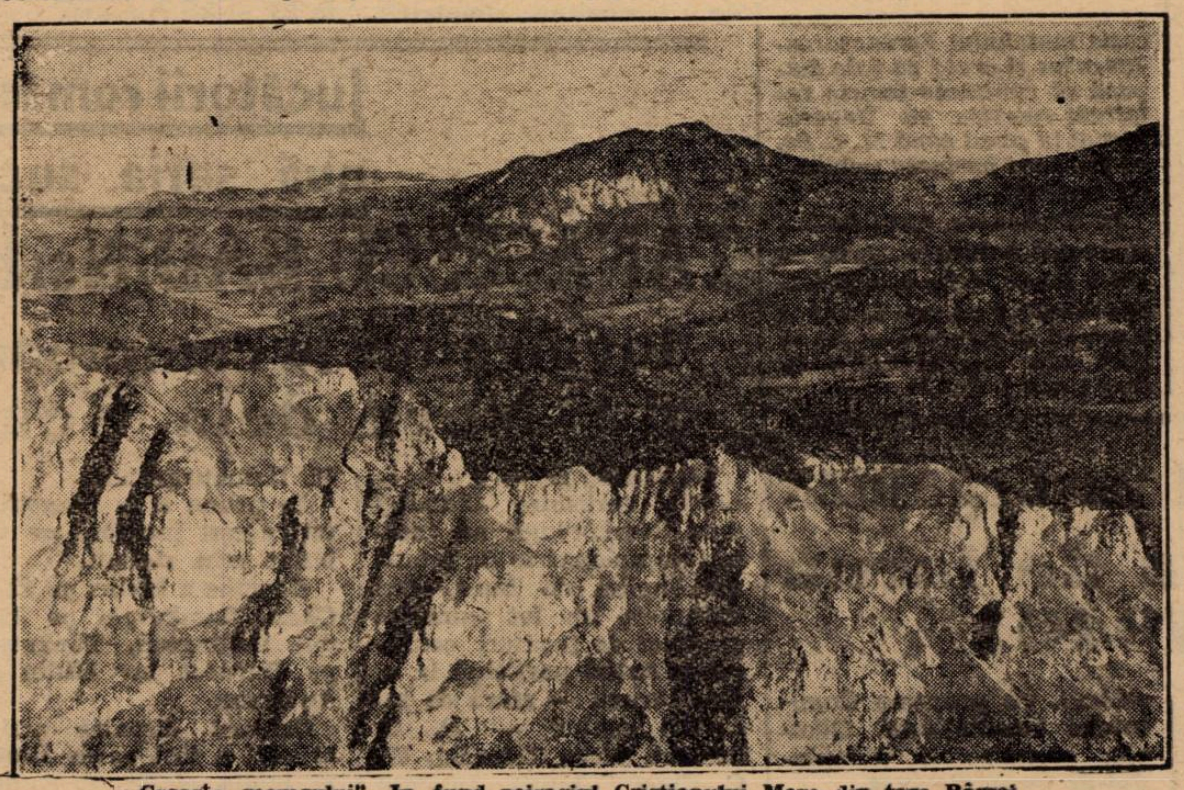

„Creasta morarului". In fund peisagiul Cristianului Mare din țara Bârsei

FOOT-BALL

Un match mare

Venus-Sportul Studenţesc

Negrii sunt la a patra partidă în această săptămână iar studenţii la prima în sezon

Azi după amiază pe arena din Splaiul Independenţei Venus joacă a patra partidă de antrenament în compania Sportului Studenţesc.

Deşi contează ca o pregăti-

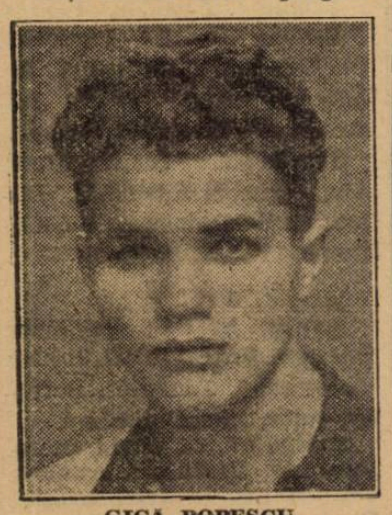

GICA POPESCU

re, matchul de azi va fi cu siguranţă foarte disputat şi spectaculos, ştiut fiind jocul practicat de tânăra formaţie a studenţilor.

SPORTUL STUDENŢESC LA PRIMA EŞIRE

Studenţii sunt la primul lor match public după vacanţă. Cu această ocazie — în afară de antrenamentul efectiv pe care-l vor face jucătorii — conducerea clubului şi antrenorul se vor fixa şi asupra echipei pentru viitorul campionat.

Este de aşteptat că în cursul acestei partide Sportul Studenţesc va încerca două echipe din lotul de care dispune actualmente. Iată de altfel acest lot :

Mişu Constantinescu, Ghenea, Duce, Bădulescu, Tache, Dumitrescu, Boldiş, Drăgan Pop, Mitan, Schulder, Constantinescu, Marinescu, Ştefănescu, Gică Popescu şi Voicu.

BARBULESCU INDISPONIBIL

In cursul matchului cu Victoria Bărbulescu mijlocaşul dreapta al Venus-ului a fost serios lovit astfel că va fi indisponibil.

Din această cauză Venus va fi silit să întrebuinţeze o linie de mijlocaşi schimbată în care Demetrovici va juca şi pe partea dreaptă.

VENUS VA ALINIA DOUA ECHIPE

In cursul matchului de azi Venus va alinia în cele două reprize două echipe diferite în care vor juca toţi jucătorii ce-i posedă actualmente. Mulţi din ei vor fi încercaţi în posturi noi pentruca astfel antrenorul să-şi poată da seama de posibilităţile lor.

CINE VA INVINGE ?

Sportul Studenţesc cu efectivul ce-l posedă actualmente

PETEA VALCOV

este cu siguranţă o echipă bună. Acest lucru va căuta să-l confirme în cursul matchului de azi. Şi lucrul nu va fi prea greu.

Huj-Huj-Hajrà

Muşcă-l, Toldi Bacsi!

Incă o stea. Deloc cerească şi cu atât mai puţin cinematografică. Steaua, nici frumoasă, nici languroasă, nici fotogenică, nici deşteaptă, nici talentată, are o singură calitate: joacă footbali şi încă cu arţag.

Eroul — steaua, de — este destul de bine cunoscut pe meleagurile noastre, deşi nu-i de pe la noi.

Toldi, celebrul jucător al Ferencvaros-ului, şi-a arătat „talentele" pe toate maidanele unde se joacă football, la Bucureşti, la Paris, la Budapesta, în fine, în toate oraşele din ţara lui şi din Europa.

Acum, mai în urmă, Toldi a reuşit să jignească mândria naţională a italienilor chiar acasă la ei, în inima ţării, la Roma.

Noi l-am văzut pe masivul şi puţin manieratul footballist maghiar aici, la Bucureşti; lovea cu pasiune şi cu piciorul şi cu pumnul, deşi tribunele Onefului se ridicaseră într'un suflet, pline de indignare.

L-am mai văzut şi la Budapesta, părăsindu-şi postul pentru a rupe măcar o ciosvârtă din Piola; lui Toldi i se făcuse dor de carne crudă, ne-barbară. Iar galeria, înnebunită de plăcerile atavice ale lui Toldi, striga în delir: „Huj-Huj-Hajrà, Toldi Bacsi, Toldi Bacsi!"

Huetul era îngrozitor, iar pingelele imitau aidoma tropotele cailor de pustă.

Noi, ceilalţi, cari am fi vrut să strigăm măcar în surdină: „Forza, Lazio, corragio Piola!", ne-am retras în munţii bătrâneşti ai tăcerii prudente şi am sângerat în faţa unei nedreptăţi pecetluite de un arbitru necinstit.

Incurajat — de vreme ce n'a fost îmblânzit de federaţia maghiară, — Toldi a evoluat regresiv spre starea de acum o mie de ani.

Omul din Atelkuz, speriat de frumuseţea caselor şi podoaba îmbrăcămintii omeneşti din Roma imperială, a mârâit, a icnit şi s'a dat la om. La fel a făcut şi acasă la el, când a prins la strâmtoare pe purtătorii pajurii împărăteşti.

Italienii, cari ştiu ce înseamnă sport, au rugat pe unguri să nu-l mai pună pe raliatul Toldi în echipele care vor juca football cu formaţiile italiene.

Oficialii unguri, în loc să înţeleagă spiritul sportiv şi de prevedere al italienilor, au răspuns aşa cum nu trebuia. S'au simţit jigniţi în ce au mai de preţ — în idolul Toldi — şi au depeşat la Roma că nu acceptă să se amestece străinii în formarea echipelor lor.

Ungurii n'au înţeles lecţia dată de italieni.

Păcat!

Aşa că vom mai avea ocazia să-l vedem pe Toldi muşcând — în ţară şi'n străinătate — şi să auzim — la Budapesta, bine înţeles şi slavă Domnului! — „Huj-Huj-Hajrà, Toldi Bacsi. Toldi Bacsi!"

VIRGIL POPESCU

Unirea Tricolor

joacă mâine la Buşteni

Continuând programul de pregătire, în vederea campionatului divizionar, Unirea Tricolor se deplasează mâine la Buşteni.

Adversarul oborenilor va fi merituoasa grupare locală Caraimanul.

CE ECHIUA DEPLASEAZA UNIREA TRICOLOR

Deşi Caraimanul este o grupare activând în campionatul districtual, echipa din Buşteni este o formaţie capabilă de orie rezultat.

Oborenii deplasează un lot de 14 jucători, cari vor fi încercaţi toţi pentru a se verifica posibilităţile echipei, ce va juca în campionat.

Iată echipa albastră :

Creţeanu, Petrescu, Marinescu, Florea, Sucitulescu, Boteanu, Lulu Mihăilescu, Alexandrescu, Alecu Andrei, Teodor Oct. Ionescu.

Rezerve : Cristescu, Matei Dumitrescu.

Echipa pleacă Duminică dimineaţa.

Mâine pe terenul A. C. S. A.

Se dispută finala Cupei Longhin

Mâine se dispută pe arena A.C.S.A. finala „Cupei Loghin". Olympia şi Monitorul Oficial sunt echipele cari s'au calificat învingând adversari destul de puternici.

Olympia s'a calificat învingând echipa minoritară Adezgo cu 5—2 după un match în care s'au impus.

Monitorul Oficial a eliminat din campionat pe donatoarea cupei A.C.S.A.

Finala de mâine se anunţă extrem de disputată prin faptul că se întâlnesc două echipe de forţe apropiate.

Matchul de deschidere va fi furnizat de A.C.S.A. şi Adezgo cari joacă pentru locul al doilea în competiţiune.

Bindea nu va putea juca la Belgrad . . .

. . . pentrucă joacă Dubac

Federaţia jugoslavă a alcătuit echipa

Federaţia jugoslavă a alcătuit echipa naţională, care va juca la 25 August cu Cehoslovacia, la Zagreb.

JOACA DUBAC

Forul sârb a alcătuit într'adevăr cea mai bună echipă actuală şi este de remarcat că în formaţia naţională predomină jucătorii croaţi, cari s'au dovedit a fi în foarte bună formă.

Iată unsprezecele sârb, ce va evolua la 25 August :

Glaser, Hügl, Dubac; Lechner, Iasbinşek, Kokotovici, Şipoş, Leşnik, Petrovici, Antolcovici, Zecevici.

ACEEAŞI ŞI PENTRU ROMANIA

Ceeace este într'adevăr interesant, e faptul că s'a luat decizinnea ca această echipă să fie menţinută şi pentru matchul cu România, care se va disputa la 6 Septembrie, la Belgrad.

Bineînţeles, cu mici modificări eventuale, în legătură cu forma ce o vor arăta unii din selecţionaţi în matchul cu Cehoslovacia.

VA JUCA BINDEA?...

După cum s'a anunţat, federaţia noastră intenţionează să nu-l selecţioneze pe Bindea, în cazul când în formaţia sârbă ar figura şi masivul fundaş Dubac.

Hotărirea a fost luată pentru ca — în urma incidentului dela Bucureşti, din matchul pierdut de noi cu 0-1 — să fie eliminată orice posibilitate de repetare a lor.

Iată, Dubac joacă acum.

Va fi menţinută hotărirea federaţiei noastre.

Firesţe, mai este o posibilitate: aceea ca Dubac să nu dea satisfacţie în matchul dela 25 August şi să fie înlocuit.

Dar e foarte puţin probabilă această alternativă.

Programul suplimentar

al jocurilor amicale

SAMBATA, 20 AUGUST 1938

Venus—Sp. Studenţesc, teren Venus, ora 17.15; arb. Creţu Aurel, Gantu Maxim, Grecule-scu Petre.

Reprezentativa juniori—Venus, ora 15.15; arb. Grecule-scu Petre, Herşcu David, Kalay Francisc.

DUMINICA, 21 AUGUST 1938

Venus—Juventus, teren Venus ora 17.15; arb. Piki Kroner, Caciuc Leonard, Tovaru Aurelian.

Vif. Dacia—Vergu, teren Venus, ora 15.15; arb. Tovaru Aurelian, Brandabur.

Macabi—Metaloglobus, teren Macabi, ora 11; arb. Bădescu Ilie, Herşcu David.

Ion Dârlău—E. F. A., teren Colentina, ora 11; arb. Cristea Marin.

Ion Dârlău rez.—E. F. A., teren Colentina, ora 9; arb. Stan Ion.

Colentina—Ciclop, teren Colentina, ora 17; arb. Robin Eugen.

Universul — F. C. Suter, teren Stadion, ora 10; arb. Pohrib George.

A. G. E. R. — Militari, teren Militari, ora 17.15; arb. Doja Ştefan.

Tariful de publicitate al ziarului UNIVERSUL

(CATEGORIA IV)

LINIA CORP		5
Dela 10-1000 linii	Lei	9
Dela 1000 linii în sus	„	7,50
Anunţurile colectorilor de loterii	„	10
Bilanţuri, convocări, notificări etc.	„	30
Ştiri artistice, judiciare, şcolare	„	15
Informaţiuni comerciale minimum 5 linii	„	17,50
Informaţiuni financiare minimum 5 linii	„	17,50
Informaţiuni colectori de lo-		
erii	„	20

● CLUBUL Sportiv Socec-Lafayette convoacă pentru Duminică 21 August a. c. la orele 8½ îm. pe terenul Sportului Muncitoresc toți jucătorii legitimați și cei în curs de legitimare. La ora 8½ dim. va fi prezent pe teren întreg comitetul clubului. Se atrage atenițunea tuturor jucătorilor că nu se admite nici o absență, neprezentarea considerându-se ca o sabotare și care va atrage dela sine suspendarea.

Adunarea generală anuală a clubului va avea loc Duminică 4 Septembrie a. c. orele 9 dim.

● FIERARU excelentul jucător al Venusului. a fost concentrat pentru 30 zile la un regiment din capitală.

Programul internațional al întregei Europe

până la 4 Iunie 1939

Numărul matchurilor internaționale crește din an în an. Acest fel de partide sunt încheiate cu ușurință din două motive : primul pentru că ele sunt excelente mijloace de propagandă și al doilea, pentru că acest fel de matchuri aduc mari beneficii federațiilor organizatoare.

Nu trebue deci să surprindă că în viitorul sezon football-istic vom avea între țările europene mai mult de o sută de partide internaționale.

Din această cifră șeapte partide aparțin României : cu Jugoslavia două, cu Germania cu Cehoslovacia două și cu Ungaria două.

Dăm acum programul internațional al întregii Europe.

AUGUST

23 : Danemarca-Olanda la Copenhaga.

25 : Jugoslavia-Cehoslovacia la Zagreb.

26 : Lituania-Cehoslovacia B la Kowno.

28 : Letonia-Cehoslovacia B la Riga.

SEPTEMBRIE

4 : Finlanda-Norvegia la Helsinsky (?)

4 : Jugoslavia B—România B la București.

6 : Jugoslavia—România la Belgrad.

11 : Islanda—Elveția la Dublin.

18 : Germania—Polonia la Chemnitz.

18 : Luxemburg—Elveția B la Luxemburg.

18 : Cehoslovacia—Ungaria la Praga.

18 : Norvegia—Danemarca la Oslo.

25 : România—Germania la București.

OCTOMBRIE

2 : Suedia—Norvegia la Stokholm.

15 : România B—Ungaria B la București.

16 : România-Ungaria la București.

20 : Scoția—Ungaria la Glascow.

23 : Germania—Spania la Berlin (?).

23 : Italia—Elveția la Bologna.

23 : Polonia—Norvegia la Varșovia.

26 : Anglia—Europa la Londra.

28 : Cehoslovacia-România la Praga.

30 : România B—Cehoslovacia B la Bucuresti.

NOEMBRIE

6 : Portugalia—Elveția la Genova sau Lisabona.

13 : Ungaria—Italia la Budapesta.

4 : Anglia—Norvegia la Liverpool.

DECEMBRIE

4 : Italia—Franța la Milano.

13 : Olanda—Germania la Amsterdam.

IANUARIE

22 : Franța—Cehoslovacia la Paris.

29 : Belgia—Germania la Bruxelles.

Luxemburg — Belgia B la Luxemburg.

MARTIE

16 : Franța—Ungaria la Paris.

19 : Belgia—Ungaria la Anvers.

26 : Italia—Germania la Roma.

26 : Luxemburg—Germania B la Luxemburg.

APRILIE

2: Elveția—Ungaria la Zuerich.

23 : Franța—Germania la Paris.

23 : Belgia—Olanda la Rotterdam.

23 : Belgia B — Luxemburg la Arlon.

MAI

7 : Olanda—Elveția la Amsterdam.

7 : Irlanda—Cehoslovacia la Dublin

14 : Belgia—Elveția în Luettich.

14 : Elveția B—Luxemburg în Elveția.

18 : Italia—Jugoslavia la Belgrad.

18 : Belgia—Franța la Bruxelles.

In a doua parte a lunii :

Cehoslovacia —Anglia la Praga.

Ungaria—Anglia la Budapesta.

IUNIE

4: Polonia — Elveția la Varșovia.

4 : Danemarca—Finlanda la Kopenhaga.

Antrenamentul de ieri al „Venusului"

In vederea matchului pe care Venus îl va susține în compania Juventusului, negrii au făcut ieri un antrenament de condiție.

Fiind ultimul, Iannossy s'a ocupat în special de condiția fizică a jucătorilor și de acea a lui David, proaspăta achiziție care întărește garnitura primă a Venusului.

A urmat apoi antrenament individual cu balonul după care s'a făcut un masaj și un duș jucătorilor.

Macaby întâlnește mâine pe Metaloglobus

Mâine, în continuarea programului de antrenament, Macaby întâlnește pe Metaloglobus.

Matchul se dispută pe arena Ciocanul și servește unei verificări a jucătorilor, ce vor fi utilizați în viitorul campionat.

Iată echipa macabistă:

Herkay, Havas, Șimșinovici; Krauss; ?, Hrehuss; Sika, Herșcovici, Șmilovici, Moisescu, Hermann.

Vor mai fi încercați:

Schulder, Barasch, Marcus, Willy, Glück, Katz, Berger.

Semnul de întrebare, reprezintă numele unui talentat half centru din provincie.

Juniorii capitalei

vor juca mâine cu cei ai Venusului

Matchul de deschidere la partida Sportul Studențesc-Venus care se dispută astăzi pe arena din Șplai va fi furnizat de reprezentativa juniorilor Capitalei și juniorii Venusului.

Districtul București în continuarea pregătirilor pentru matchul cu reprezentativa districtului Silistra a ales ca adversar juniorii Venusului cari sunt demni să dea o replică din cele mai bune. In matchul de astăzi va fi încercat un lot de juniori cari sunt susceptibili selecționării.

In acest scop au fost convocați pentru astăzi la ora 14 p. m. pe arena Venus următorii jucători :

Tache (S. T. B.), Șeica (S. T. B.), Sitaru (Socec), Antonescu (Socec), Răsoi (S. T. B.) Popescu (U.-Tricolor), Mândreanu (Ion Dârlău), Titi Niculescu (S. T. B.), Moisescu (Macabi), Stănescu N. (Socec), Georgescu (Olympia),

REZERVE : Pandelescu (Ion Dârlău), Florian (A. S. C. A. M.), Baneș II (Monitorul Oficial).

Toți acești jucători vor fi utilizați în cursul matchului și cei cari vor da satisfacție vor mai face două antrenamente în cursul săptămânii viitoare.

Toți jucătorii mai sus citați treoue să se prezinte cu echipamentul complect afară de tricouri.

Matchul va fi condus de d Petre Greculescu.

Bürger și Nejedly

vor juca in Brazilia ?...

Lucrurile au început să se inverseze.

Sau cel puțin, așa pare după informația, într'adevăr senzațională, pe care o aduce cel mai mare ziar de sport din Rio de Janeiro.

Nu numai bătrânul continent apelează la serviciile așilor sud-americani.

Iată că și patria footballului de fantezie și acrobație vrea să angajeze jucători europeni.

BURGER ȘI NEJEDLY IN BRAZILIA

După ziarul brazilian ar trebui să credem că Bürger și Nejedly, celebrii jucători ai Spartei din Praga, vor fi angajați de clubul Vasco da Gama, unul din cele mai puternice ale Braziliei.

Tratativele sunt duse de d. Menzel, consulul general al Cehoslovaciei la Rio de Janeiro, care ar trata și pentru transfrarea altor jucători cehoslovaci.

Noi credem însă că aceste tratative nu sunt în legătură cu clasa footballului cehoslovac ci numai cu forma arătată de cei doi internaționali cehi, în memorabila întâlnire Cehoslovacia — Brazilia, din cadrul Cupei Mondiale.

Se știe că Bürger și Nejedly au fost, alături de Planicka, eroii Cehoslovaciei în matchul dela Antibes.

Banatul va juca în Jugoslavia

Clubul Banatul din Timișoara a cerut aprobarea F. R. F. A.-ului pentru două jocuri în Iugoslavia.

La 4 Septembrie, timișorenii urmează să joace la Kikinda Mare cu Zs. A. K., iar la 6 Septembrie la Belgrad cu Obility.

Concursul nostru

Cea mai bună echipă a tuturor timpurilor

Continuăm publicarea, în limita spațiului disponibil, a răspunsurilor primite la concursul nostru :

D. *Fotiade*-Cluj :

Echipa Nr. 1 : Czinczer, Barta, Buerger, Vintilă-Vogl, Iacob, Bindea-Guga, Wetzer I Auer, Dobay.

Echipa Nr. 2 : David, Sfera, Felecan, Deheleanu, Rășinaru, David, Bindea, Guga, Sepi, Ciolac, Barbu II.

Eșianu I. Theodor, Ploești.

Echipa Nr. 1 : Pavlovici, Buerger, Chiroiu, Vintilă Iuhasz, Rafinsky, Bindea, Bodola, Auer, Baratky, Dobay.

Echipa Nr. 2: David, Sfera, Albu, Vintilă, Rășinaru, Dobra, Bindea, Moldoveanu, Cociuban, Petea, Bogdan

L. S. V. Iași :

Echipa Nr. 1 : Pavlovici, Buerger, Vogl, Vintilă, Iuhasz Kotormany, Taenczer, Baratky, Auer, Bodola, Dobay.

Echipa Nr. 2 : David, Sfera, Felecan, Vintilă, Rășinaru, Brandabura (Deheleanu), Bindea, Moldoveanu, Cociuban II, Petea, Gică Popescu.

Ioan Feueșer—Zlatna :

Echipa Nr. 1 : David, Sfera Felecan I, Vintilă, Rășinaru, Demetrovici, Bindea. Moldoveanu, Humis, Petea, Orza.

Echipa Nr. 2: Zombory, Vogel, Albu, Vintilă, Kotormany, Moravetz, Bindea, Bodola, Wetzer, Sepi, Dobay.

Alex. Széll, (elev). Loco.

Echipa Nr. 1 : David, Buerger, Albu, Vintilă, Iuhasz, Moravetz, Bindea, Bodola, Baratky, Auer, Dobay.

Echipa Nr. 2 : Crețeanu, Sfera, Albu, Vintilă, Dobra, Cuedan, Bindea, Petea, Sepi, Ciolac, Bogdan.

Jean T. Țugulea, Loco.

Echipa Nr. 1 : David, Sfera, Albu, Bintilă, Iuhasz, Moravetz, Bindea, Baratky, Petea Dobay.

Echipa Nr. 2 : David, Sfera, Albu, Bărbulescu, Rășinaru, Deheleanu, Bindea, Ploeșteanu, Cociuban II, Petea, Căpușan.

Clinceanu Constantin elev, Bolgrad.

Echipa Nr. 1 : Pavlovici, Buerger, Chiroiu, Rășinaru, Rafinsky, Bindea, Moldoveanu, Baratky, Bodola, Dobay.

Echipa Nr. 2 : David, Sfera, Albu, Bărbulescu, Rășinaru, David, Bindea, Moldoveanu, Sonny Niculescu, Petea, Bogdan.

Sumădan Ion-Loco.

Echipa 1 : Zombosy, Hustig, Hocșari, Deheleanu, Helenoc, Moravetz, Taenczer, Auer Baratky, Bodola, Dobay.

Echipa Nr. 2 : Sepi, Dragomirescu, Albu, Munteanu, Crizea, David, Bindea, Gavrilescu, Sepi, Petea, Orza

Tănăsescu Silviu-Constanța

Echipa Nr. 1 : Kiss, Vogl, Buerger, Tessler, Iuhasz, Deheleanu, Telecki, Baratki, Bindea, Wetzer, Auer.

Echipa Nr. 2 : David Stanciu, Criza, Deheleanu, Bindea Iuga, Sepi II, Vâlcov II, Cipcianu.

Dela Amicala Arbitrilor Bucureşti

COMUNICAT

Toţi d-nii membrii ai amicalei arbitrilor din Bucureşti, sunt convocaţi la şedinţa din 24 August a. c. orel 21 fiind chestiuni importante la ordinea zilei.

DELA COMISINEA DISTRICTUALA A ARBITRILOR BUCUREŞTI

Se aduce la cunoştinţă d-lor arbitri din districtul Bucureşti că şedinţele săptămânale au început să se ţină în fiecare Miercuri seara la orele 20.30.

Preşedinte
Vlad Ionescu

Dela corespondentul nostru

Contra României,

Germania nu va alinia echipa primă

Un match de încercare la 4 Septembrie. Formaţiile au fost alcătuite

Germania a început pregătirile în vederea sezonului internaţional care se apropie.

Foot-ballul german ţine cu tot dinadinsul să şteargă impresia unui an mediocru, care a culminat cu insuccesul categoric şi surprinzător dela Paris.

Germania întâlneşte la 11 Septembrie: Polonia, la Chemnitz şi România, la 25 Germania a început pre-Septembrie, la Bucureşti.

UN MATCH LA 4 SEPTEMBRIE

In cadrul acestor pregătiri s'a fixat un match de probă pentru ziua de 4 Septembrie.

Intâlnirea se va disputa pe Stadionul Olimpic şi încasările efectuate vor fi alocate fondului destinat zilei de sacrificiu a sportului german.

Matchul acesta de pregătire a fost fixat în locul proectatei întâlniri dintre Austria şi Germania.

Pentru a nu se creea însă divergenţe şi mai ales pentru a se evita comentariile în legătură cu imposibilitatea jucătorilor austriaci de a se acomoda cu sistemul de joc al echipei germane.

CELE DOUA ECHIPE

In locul acestui match, a fost programat, cum am spus, o întâlnire între două selecţionate, cari reprezintă — cu mici modificări — formaţiile ce vor întâlni Polonia şi România.

ECHIPA I-a: Raftl, Ianes Streitle, Kupper, Mock, Kitzinger, Lehner, Hahnemann, Stroch, Neumer, Pesser.

ECHIPA II-a: Iakob, Muenzenberg, Schmauss, Iakobs, Haffstätter, Männer, Maleky, Pöhler, Gauchel, Schon, Fath.

REZERVE: Gellesch, Tibulsky, Unban, Schwertz, Wilde, Flatho, Kubus, Hennel.

ECHIPA A DOUA, PENTRU ROMANIA

Este de remarcat că în lotul jucătorilor nu figurează celebrii jucători: Szefan, Siffling, Galabrunner şi Klagner.

In locul acestora au fost preferaţi tinerii jucători ai recentului campion german Hannover 96.

Intr'adevăr, în echipa a doua, care va fi menţinută pentru matchul dela Bucureşti, halfii de margine şi aripa dreaptă sunt jucători ai echipei campioane.

Intenţia federaţiei germane de a trimite în România echipa secundă, nu trebue pusă în legătură cu o eventuală apreciere nefavorabilă a foot-ballului românesc.

La Berlin, cu totul contrar stărue convingerea generală că foot-ballul românesc a progresat cu paşi uriaşi şi echipa României reprezintă, pe teren propriu, un adversar extrem de puternic.

Cauza utilizării echipei secunde este aceea că echipa naţională a Germaniei având un program extrem de încărcat, este omeneşte imposibil ca el să fie realizat numai cu o singură echipă.

De altfel, echipa provocată ca adversar pentru România, nu reprezintă o forţă mai mică şi nu este exclus ca la 4 Septembrie să fie ea echipa învingătoare.

W. Bs.

Reînvie rugbyul

Cupa Viforul Dacia

Cu ocazia inaugurării noului său teren de rugby, din parcul sportiv al primăriei sectorului I Galben, gruparea poli-sportivă VIFORUL DACIA organizează o competiţie sistem fulger, dotată cu o frumoasă cupă care-i va purta numele.

Eliminatoriile, — în 2 reprize a 20 minute — se vor juca la 4 Sept. c., semi-finalele la 8 Sept. c. în 2 reprize a 30 minute, — iar finala se va disputa la 11 Sept. c., în timp normal.

Inscrierile — gratuite — se vor face până la 1 Sept., la sediul grupării Viforul Dacia, în şos. Ştefan cel Mare 43.

Având în vedere importanţa acestei cupe la început de sezon, nu ne'ndoim că grupările de rugby se vor grăbi să se înscrie cu toatele.

Juventus

îşi reorganizează secţia de hand-ball

Juventus este una dintre primele echipe din Capitală, care a avut secţie de hand-ball, dar care, în ultimii ani, nu a mai activat.

Conducerea clubului găsind greşită suspendarea activităţii acestei secţii, a hotărât să o reînfiinţeze şi va lua parte chiar în viitorul campionat, care va începe în curând.

In acest scop, roş-albaştrii primesc înscrieri de membri.

Concursurile de Sâmbătă şi Duminică, dela strandul Obor

Clubul polisportiv „Stadiul Român" cu concursul primăriei sect. II Negru, organizează la strandul „Obor" Sâmbătă 27 şi Duminică 28 August un concurs de nataţie cu toate probele olimpice, pentru cupa „Al. Pretorian" la care poate lua parte orice club înscris în F. R. N.

Cupa va fi chalange şi va fi însuşită de clubul care o va câştiga de 5 ori consecutiv sau 7 ori alternativ.

Se va da mare importanţă probelor rezervate copiilor cari vor intra în cadrul cupei Al. Pretorian.

Clubul care a obţinut cele mai multe puncte, va primi cupa „C-dor Gh. Popovici", rezervată copiilor.

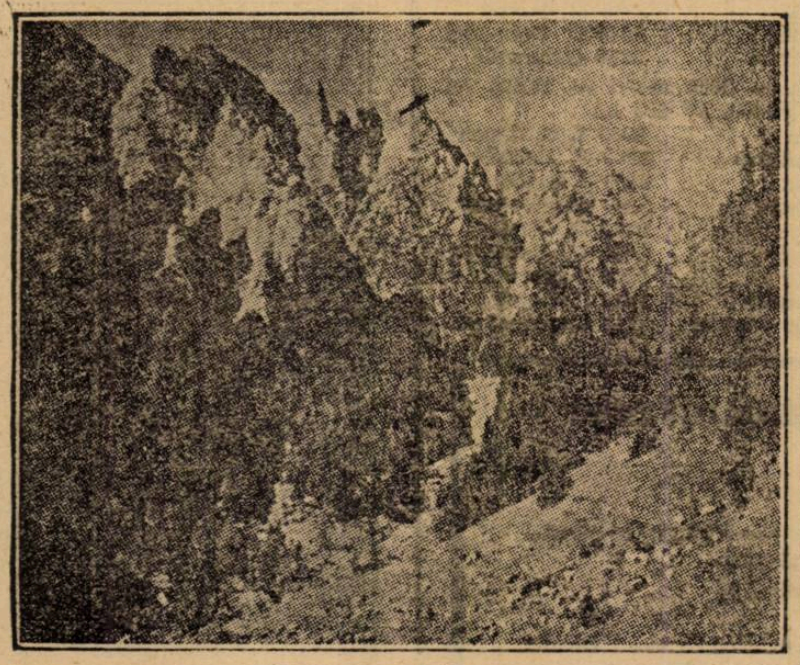

Vinţii Morarului din poiana Morarului
(Reportajul în pag. II-a)

Venus-Ripensia şi Sp. Studenţesc - A.M.E.F.A. nu se cuplează?

Desi cuplajul este obligator — prin noul regulament al F. R. F. A.-ului — în divizia naţională A. totuşi se pare că matchurile dela 28 August nu se vor cupla.

Intâlnirea Ripensiei — Venus urmează să se dispute după amiază, iar Sportul Studenţesc—A. M. E. F. A. dimineaţa, tot pe arena Venus.

De data aceasta definitiv

C.A.O. se desfiinţează...

pentrucă a fost programată in seria sudică!?

S'a scris de mai multe ori că secţia de football a CAO-ului se va desfiinţa şi totuşi „evenimentul" nu s'a produs.

Eri însă, delegatul orădenilor la Bucureşti ne-a declarat că comitetul prezidenţial al CAO a decis în unanimitate desfiinţarea.

Motivul: gruparea a fost trecută în seria sudică a grupei Vest din divizia B!?...

Să recunoaştem, e un motiv curios.

Citiţi zilnic

„UNIVERSUL SPORT"

football

● VIFORUL DACIA convoacă jucătorii săi de football din echipa I-a Duminică 21 Aug. c. ora 2½ p. m. la arena Venus.

● F. C. JUVENTUS aduce la cunoştinţă membrilor săi că aceia cari nu vor fi la curent cu plata cotizaţiilor până Sâmbătă 20 cor. nu vor avea acces la intrare cu începere dela matchul Venus-Juventus şi orice bilet de membru cu preţ redus.

Secretariatul clubului stă la dispoziţia membrilor zilnic între orele 19—21.

● CLUBUL „Avântul Sportiv" din Bucureşti, convoacă pe toţi jucătorii de football, Duminică 21 August la ora 10 onoarea şi rezerva la ora 3 pe terenul Iuta (maşina 12) echipaţi complect, având match amical cu clubul Iuta.

● CLUBUL Sportiv Sect. I Galben convoacă toţi jucătorii din categoria juniori, Duminică 21 August, ora 16.30, pe terenul Velodrom.

● „F. C. AGER" convoacă pentru Duminică 21 August, a. c., la ora 16 pe terenul „Militari" în vedrea matchului cu gruparea „Militari" următorii jucători: Frenkel I, II, Bregher, Creţu I, II, Sile Iordăchescu, Hecht, Costică Lăpuşneanu, Sandu Petrescu, Costel, Leonte, Alecu, Bozoncea şi Mielu Pârvulescu.

● C. A. B. convoacă Duminică 21 August orele 16.30 pe terenul Industria Iutei (Şos. Măgurele maşina 42—43 dela piaţa 8 Iunie) la antrenamentul general, următorii jucători: Toxin, Mihu, Călăraşu I şi II, Grigoriu, Sanislo, Marinică, Adrian, Andrei Nicuelscu, Hanţi, Tănase Cristescu, Gică Constanţa, Ionescu C. Mavrodin, Fodor, Alecu, Matei, Benu, Gelles, Oprea, Hinchel precum şi noi înscrişi. Prezenţa obligatorie.

● IN URMA amenajerilor făcute ulterior pe arena Macaby şi constatate de comisiunea districtuală suspendarea terenului a fost indicată.

● „VENUS" secţia atletică convoacă pentru Duminică 21 crt., ora 8 dim. pe stadionul A.N.E.F. pe toţi membrii săi la concurs.

Sunt invitaţi şi toţi tinerii cari vor să acţioneze în cadrele clubului „Venus".

● CLBUL sportiv Militari a ţinut Joi seara o şedinţă specială în localul sediului de pe arenă.

Cu această ocazie a fost ales preşedinte al grupări d. Petre Dumitrescu în locul d-lui avocat Ionel Dumitrescu-Militari care în timpul cât a avut conducerea clubului a depus o laborioasă activitate făcând amenajări radicale pe terenul sportiv.

D. plut. major Alexandru Dumitru a fost numit membru în comitet.

❖

Matchul Scoţia-Ungaria, care urma să aibe loc la 30 Noembrie la Glasgow, în urma cererii federaţiei scoţiene a fost amânat pentru 7 Decembrie.

❖

O COMBINATA Ujpest-Ungaria va întreprinde la Iarnă un turneu în America de sud.

Azi la Floreasca

O pasionantă dispută între Gondolat II – Opanka – Roland D.

Premiul Tisa va fi disputat de câteva dintre vedetele trei anilor români. Reintră Rollo

Reuniunea de astăzi dela Floreasca, deşi nu va abunda în partanţi numeroşi, îşi va păstra totuşi intact interesul întrucât la startul celor 10 alergări va fi prezentată o serie dintre trăpaşii excelent cotaţi după turful nostru.

In această privinţă, premiul TEMPLIER — grupă pe distanţa de 1600 m. — promite un adevărat regal sportiv.

Intâlnirea dintre Gondolat II, Opanka şi Roland D. este actualmente a doua întâlnire de mare efect pe care trapul românesc o poate programa, întrucât prima întâlnire ar mai necesita şi prezenţa lui Haron şi Amilkar.

In restul programului este de remarcat Premiul Tisa care ne va da posibilitatea de control asupra câtorva dintre vedetele trei-anilor autohtoni.

Ceiace interesează mai mult, este modul în care se va comporta Ghid, ale cărui ultime alergări au fost slabe.

In restul programului, deşi prin participarea lor anihilează alergările respective, o deosebită semnificaţie are participarea lui Rollo şi Gaby M.

In privinta primului vom putea vedea dacă va mai conta în rândul vedetelor, iar asupra iepei Gaby M. vom putea vedea progresul efectuat dela ultima ei eşire publică.

———

1. PR. THE MARCHIONESS. Prezenţa la start a excelentei Gaby M. ne scuteşte de căutarea câştigătoarei, întrucât este cu mult mai bună decât Rama II — principala adversară — dela care primeşte şi 20 m.

Indicăm: GABY M.

2 PR. FERICIT. Bonzo primind 20 m, dela Lucifer II şi fiind în condiţie bună, recent verificată, credem că va putea dispune de adversarul lui.

Indicăm : BONZO.

3. PR. TIZIAN. Trixie fiind mai regulată de cât Kanada— singura ei adversară — credem că-şi va adjudeca acest premiu.

Indicăm : TRIXIE.

4. PR. TRANSILVANIEI. Mister, Aluniş şi Peter Gordon sunt caii între cari credem că se va petrece alergarea. Cum primul stă pe o ultimă victorie în stil foarte frumos şi cum este susceptibil de progrese, credem că va dispune de Aluniş şi Peter Gordon.

Indicăm : MISTER, *Aluniş*, Peter Gordon.

5. PR. TEMPLIER. In baza unei ultime întâlniri directe, Roland D. barează de puţin pe Gondolat II. Intre pensionarul lui Grünwald şi Opanka, întrucât secunda n'a mai apărut de mult în public vom prefera pe Roland D.

Indicăm : ROLAND D., Opanka.

6. PR. TISA. Alergarea ar trebui să se petreacă între Adda Worthy şi Ghid. Cum ultimele două alergări ale fiului lui Texas le socotim ca rezultate dintr'o echipă de formă, vom acorda încrederea noastră lui Ghid.

Indicăm : GHID, Adda Worthy.

7. PR. TEREGOVA. Alergarea ar trebui să se petreacă între Barza şi Tibet. Cum prima a figurat frumos în compania lui Columbus şi Brenn, credem că va putea dispune de pensionarul lui Slobozenco.

Indicăm : BARZA, Tibet.

8. PR. TIROL REP. 1-a. In urma performanţei de Joi, Primăvara apare ca o quassicertitudine. In caz de eşec al ei, Pan Worthy şi Flăcău ar fi primii capabili să profite.

Indicăm: PRIMAVARA-*Pan Worthy*, Flăcău.

9. PR. TIROL rep. 2-a. Dâmb, Avanti III şi Makrele sunt caii între cari s'ar cuveni să se petreacă alergarea. Dacă Avanti III va repeta ultima valoare, ar trebui să dispună de Dâmb şi Makrele.

Indicăm : AVANTI III, *Dâmb*, Makrele.

10. PR. TOPLIŢA. Zvon, în baza ultimelor alergări ar trebui să dispună de Mura şi Durdulia.

Totuşi fiind un element extrem de neregulat, nu ne-ar surprinde ca fiul lui Badea Petre să rateze această cursă.

Indicăm : ZVON, *Mura*, Durdulia.

——xX⊙●⊙Xx——

Programul alergărilor

Sâmbătă 20 August 1939

I. PR. THE MARCIONESS — Condiţie — 1400 metri — 21.000 lei
Pr. I 14.000, II 3900, III 2100, IV 1000 lei

T. Tassopol	Cina	1400	T. Tassopol
Grajdul Sterea	Gaby M.	1440	N. Gaidaev
Grajdul Admü	Rama II	1460	Grunwald

II. PR. FERICIT — Condiţie — 1600 metri — 15.000 lei
Pr. I 10.000, II 2800, III 1500, IV 700 lei

C-sa E. Benckendorff	Rollo	1600	N. Terehov
St. şi C. Filipescu	Bonzo	1600	Grünwald
Grajdul Greceni	Oswalda	1620	M. Pavlic
Dr. Pantelimon	Lucifer II	1620	E. Fischer

PR. TIZIAN — Condiţie — 2800 metri — 21.000 lei
Pr. I 14.000, II 3900, III 2100, IV 1000 lei

Grajdul Sterea	Kanada	2860	N. Gaidaev
C-sa Benckendorff	Trixie	2900	Cerkasoff

IV. PR. TRANSILVANIEI — Grupa B — 1600 metri — 12.000 lei
Pr. I 8000, II 2200, III 1300, IV 500 lei

N. Stănciulescu	Dor de Ducă	1600	Slobozenco
D-na E. Ionescu	Cavaler	1600	N. Ionescu
Grajdul Cemi	Geisha	1600	Andreyewsky
N. Velluda	Beţiv	1600	I. Crotenco
D. V. Cristea	Diadia Lui	1600	D. Dobrescu
Herg. Rodica	Aluniş	1600	I. Szabo
Dr. Pantelimon	Mister	1600	E. Fischer
I. Brânzea	Elena	1600	G. Ghinea
I. Franc	Peter Gordon	1600	S. Corol

V. PR. TEMPLIER — Grupa H — 1600 metri — 21.000 lei
Pr. I 14.000, II 3900, III 2100, IV 1000 lei

D-na A. Ionescu	Voraus	1600	D. Dobrescu
C-sa Benckendorff	Opanka	1600	Cerkasoff
A. Hananel	Roland D	1600	Grünwald
Grajdul Sterea	Gondolat II	1600	E. Fischer

VI. PR. TISA — Condiţie — 1600 metri — 16.500 lei
Pr. I 11.000, II 3000, III 1700, IV 8000 lei

N. Stănciulescu	Fudul	1620	Slobozenco
Gh. Iordănescu	Oborean	1660	G. Crainic
C-sa Benckendorff	Nataşa	1660	N. Cerkasoff
I. Franc	Adda Worthy	1660	S. Corol
Herghelia Rodica	Poeniţa	1680	I. Szabo
I. Tulcianov	Ghid	1700	A-sky

VII. PR. TEREGOVA — Handicap — 1000 metri — 13.500 lei
Pr. I 9000, II 2500, III 1400, III 600 lei

Dr. I. Pantelimon	Năvalnic	1000	Marcenco
Dr. I. Pantelimon	Călin	1020	E. Fischer
Dr. I. Pantelimon	Eol	1060	Costandache
N. Stănciulescu	Tibet	1060	Slobozenco
Al. G. Fotescu	Musculiţa	1100	G. Ghinea
Herg. Trifeşti	Barza	1100	T. Tassopol

VIII. PR. TIROL — Handicap — 2000 metri — 13.500 lei
Pr. I 9000, II 2500, III 1400, IV 600 lei

Repriza I-a

N. Hodrescu	Primăvara	2000	M. Pavlic
D-na S. O. Prager	Lin	2000	Rădulescu
D. Pavel.	Mârţoaga	2040	D. Pavel
G. Horvath	Desiş	2060	G. Ghinea
Gh. Iordănescu	Flăcău	2080	P. Voronin
Grajd Biriuza	Pan Worthy	2120	P. Borisiac
Dr. I. Pantelimon	Lama	2160	Costandache
Herg. Trifeşti	Extra	2120	T. Tassopol

Repriza II-a

D. Pavel	Valmaş	2060	A. Bota
Iorgu Stroescu	Avanti III	2120	G. Ghinea
Dr. I. Pantelimon.	Lancia	2160	Costandache
Grajdul Cemi	Dâmb	[illegible]	A-sky
Hergh. Statului Ruşeţu	Ştrengar	2220	Podoleacov
G. Adem	Hollo	2240	M. Pavlic
M. Cioca.	Kalifa	2280	D. Dobrescu
St. şi C. Filipescu	Makrele	2280	Grünwald

IX. PR. TOPLIŢA — Performanţă — 2000 metri — 13.500 lei
Pr. I. 9000, II 2500, III 1400, IV 600 lei

N. Velluda	Zvon	2060	I. Crotenco
Grajdul Biriuza	Handicap	2080	P. Borisiac
Herghelia Rodica	Mura	2080	I. Szabo
Paul Lazăr	Sultana	2100	Moldoveanu
G. Adem.	Eggy	2120	M. Pavlic
Florea Constantinescu	Zalud	2120	D. Dobrescu
Dr. I. Pantelimon	Elixir	2120	Costandache
D-na M. Neguţ	Durdulia	2120	S. Corol
D-ra M. Demetriade	Peter Worthy	2140	Cristodorescu

Indicaţiile noastre:

1. **Gaby M.**
2. **Bonzo.**
3. **Trixie.**
4. **MISTER** — Aluniş — **Peter Gordon.**
5. **ROLAND D.** — **Opanca.**
6. **GHID** — **Adda Worthy.**
7. **BARZA** — **Tibet.**
8. **PRIMAVARA** —Pan Worth — **Flăcău.**
9. **AVANTI III** — Dâmb — **Makrele.**
10. **ZVON** — Mura — **Durdulia.**

Hipism

Dela start la potou...

● RAMA II a câştigat de cât şi când a voit conducătorul ei.

Avem impresia totuşi, că fica lui general Hannover se resimte de alergările efectuate. Nu mai are elasticitatea acţiunei din ziua debutului.

● CINA ar fi putut da mai mult de lucru învingătoarei sale, dar conducătorul ei nu i-a mai cerut eforturi inutile în momentul când partida a fost iremediabil pierdută.

Este un element care promite foarte mult.

● MUSCULIŢA a început să mişte. Frumos conformată şi cu o acţiune plăcută, cu timpul va deveni un element foarte util.

● DOLLY B n'a avut un debut la înălţimea originei. Fica iepei Dolly nu a lăsat nici măcar să se întrevadă altceva decât posibilitatea unui mers neregulat. Cu timpul însă ar putea să se schimbe, având mai ales în vedere că este venită târziu în antrenament.

● FLOARE a făcut o cursă excelentă. Deşi a câştigat cu cea mai mare uşurinţă, dela intrarea în linia dreaptă conducătorul ei n'a făcut altceva decât să-i menajeze secundele a tratat totuşi pe 1.40.7. Suntem siguri că în ziua în care va trebui să meargă serios va fi capabilă să vină în jurul lui 1.36. Un element de mare viitor.

● COLUMBUS deşi a vădit un cert progres, a trebuit să se incline în faţa unei adversare mult superioare. Pensionarul d-lui dr. Adem, contaminat de ghinionul grajdului, găseşte de fiecare dată când aleargă, pe cineva care să-l bată. Interesant este că a început să se deschidă ca mers. Desigur că nu se va opri aci.

● BRENN, caşi Columbus, a progresat. Interesant este că dela debut şi până acuma, mereu Columbus l-a bătut — la luptă — cu foarte puţin. Chiar şi progresul lor este identic, întrucât şi Joi au terminat aproape pe aceiaşi linie.

● BARZA a început să meargă. Pensionara d-lui T. Tassopol promite a deveni un element mai mult decât util. Desigur că la viitoarea eşire va marca un nou progres.

● NAVALNIC a figurat pe tabla dela sosire în mod accidental. A trebuit să fie distanţaţi doui cai din 5 spre a lua locul al treilea deşi a terminat departe.

● AMILKAR a dominat de departe lotul opus. S'a dovedit odată în plus că diferenţa de clasă nu poate fi contrabalansată prin metri.

● BRUMĂ II a confirmat excelenta formă în care se găseşte. In plus a dovedit multă docilitate în mâinile proprietarului ei.

● KISMET de o excesivă nervozitate, a transformat o reuniune afectată exclusiv trapului într'o reuniune mixtă. In fond, pentruca spectacolul să fie inedit se cerea acest divertisment.

● POCK suporta un handicap excesiv. Figurând totuşi onorabil a dovedit că proprietarul şi conducătorul lui este dotat cu frumoase calităţi.

● SORVANEŢ reintra şi aborda şi o distanţă cu care niciodată nu s'a împăcat prea bine.

● DÂMBOVIŢA după o absenţă de mai bine de un an, nu putea face mai mult. A mers frumos pe primul kilometru şi apoi nepregătirea şi inaptitudinea pentru distanţă şi-au spus cuvântul.

● MAKRELE după ce întâlnea adversari superiori clasei ei, a mai avut şi ghinionul să aibă, din primele sute de metri, de luptat cu o adversară în galop. In alt mod, ar fi terminat mai aproape.

● TIFUN a promovat definitiv în rândurile vedetelor generaţiei. Posedând frumoase calităţi de fond, tinde să devină un element complet, întru cât a început să şi plece tare. Cea mai bună dovadă o găsim în faptul că din primele sute de metri s'a aflat în spatele lui Kamaa şi a lui Eggy. Se anunţă încă după acum un serios candidat al Derby-ului.

● KAMMA deşi a mers cea mai bună vaoare din carieră a avut ghinionul să cadă peste un adversar înbunătăţit în aceiaşi măsură. Totuşi comportarea lui se cuvine subliniată, întru cât promite noui ameliorări.

● EGGY nu poate termina cu bine un parcurs. Când galopează pe primele sute de metri şi termină impetuos parcursul dar prea târziu, când pleacă bine nu mai are resurse la finish. Un element foarte capricios şi în acelaş timp şi ghinionist.

● BUSUIOC a vădit că şi-a regăsit buna valoare. Deşi concura întrun lot mult superior, a figurat onorabil. In loturi mai modeste este de urmărit.

● SULTAN II a mers excelent. Totuşi în acest lot n'are ce căuta. Cusa lui rămâne însă promiţătoare pentru ziua când va fugi în adversari de talia lui.

● ZALUD, deşi a greşit în două rânduri, derutat de alura rapidă a cursei, a mers foarte frumos şi a vădit o condiţie optimă. Lucrul l-a dovedit dealtfel în ultima cursă a zilei unde a mers cât se poate de bine şi pe o distanţă puţin lungă pentru el.

● BRAVO deşi reintră după o îndelungată absenţă a mers remarcabil. Acţiunea avută a amintit calul din trecut. Se cuvine spus câteva cuvinte pentru modul în care d. Grăjdănescu l-a condus. Luând un start bun, d-sa nu s'a grăbit să reacă tot terenul din primele sute de metri. A adus calul teptat-treptat şi pe linia dreaptă când l-a lăsat puţin să meargă s'a desprins în câştigător autorizat. Pactul cu care d. Grăjdănescu a condus, merită să fie servit ca pildă multora dintre conducătorii noştri profesionişti.

● PRIMĂVARA a venit să confirme părerile noastre în privinţa posibilităţilor cu care este dotată. In ziua când va fi la punct cu pregătirea, va face şi lucruri mai mari.

Se cuvine însă ca publicul parior să mulţumească lui M. Pavlic pentru dovada de conştiinciozitate ce a dat, demarcând calul înaintea handicapului Tirol ce se aleargă Sâmbătă şi pe care este obligat să-l câştige.

● ADDA WORTY nu avea nici o şansă dând lui Bravo 60 m. Se cuvine menţionat faptul că driverul său n'a lezat interesele partorilor insistând pentru locul din plasă. Să fie numai excepţia care confirmă regula?

● CAVALER a reintrat onorabil. Dacă n'ar fi galopat pe prima parte a parcursului ar fi putut termina mai aproape.

In viitor face să fie urmărit.

● GHIMP după ce a galopat mult la plecare, a avut o acţiune foarte frumoasă, care lasă să se întrevadă calul în formă bună.

● ARVUNA este departe de valoarea dela începutul anului. Element precoce, face o carieră similară sorei sale Praştia.

● UŢA a trebuit să facă apel la ultimele resurse spre a duce premiul acasă. Forma ficei lui Adonis nu pare a fi dintre cele mai bune.

● ANNY WORTHY pare a-şi fi regăsit buna valoare. A impresionat în deosebi impetuozitatea cu care a terminat parcursul.

Dacă starea picioarelor nu o va împiedeca, va face mari progrese.

● DUCESA s'a găsit la locul trei, deşi nu avea şansă şi nici distanţa nu era cea mai potrivită pentru ea, numai datorită unei impecabile forme.

● GUARDIAN GIRL a concurat excelent. Se împacă de minune cu modul de conducere al lui Fischer. Fără galopul luat în ultimul turnant, ar fi putut termina mai aproape.

● CUPIDON a fugit în linia ultimelor lui comportări. La forma actuală, credem că va câştiga cât de curând.

● DOMNIŢA HARRY a fost readusă la buna valoare. Desigur că în asemenea condiţii îşi va relua locul în ierarhia trei-anilor români. Să nu se uite că în toamna anului trecut era în fruntea piramidei.

● HOLO este mai bine ca oricând. Faptul că la numai 40 m. de Domniţa Harry i-a dat acesteia de lucru, atestă veracitatea afirmaţiei de mai sus.

● ALUNIŞ se apropie de buna valoare. Pensionarul lui Szabo avem impresia că este menit unei frumoase cariere.

● CANDRIU este din cale afară de neregulat. Fără galopurile date ar fi fost foarte periculos. In ziua când nu va galopa va câştiga şi în loturi mai bune.

● VIVAT şi-a găsit însfârşit cursa după care aleargă de mult timp. Victoria lui este lipsită de orice altă semnificaţie.

● DORITA MEA nu mai este calul din trecut. Cu situaţia ce avea la jumătatea liniei drepte, nu trebuia să mai piardă cursa.

● HERCEGNÖ tinde să-şi revină la valoarea din trecut. De reţinut că nu s'a mai stins ca înainte.

● OSWALDA este pe punctul de a-şi regăsi plenitudinea mijloacelor. Se apropie de ziua victoriei.

● BONZO fără galopul dat pe primii metri, sau dacă găsea pe unde să treacă în linia dreaptă, n'ar fi ratat victoria.

● DUDA a figurat mai mult ca onorabil într'o companie bună. In clasa ei va câştiga chiar dela prima eşire.

● LEONA a mişcat ceva pe prima parte a parcursului. Să fie un semn că-şi revine?

● VALENŢIO a câştigat datorită unei forme minunate şi a unui fericit complex de situaţii din cursă.

● QUARAMBA fără galopul luat în turnant, galop dat fiindcă a fost jenată, n'ar fi scăpat victoria. Este în excelentă condiţie.

● CICLOP ar fi fost mult mai periculos dacă n'ar fi greşit pe prima parte a parcursului. Oricum, performanţa lui trebueşte reţinută.

● AMSEL s'a resimţit după urma faptului că reintră.

Desigur că această cursă a fost de natură a o readuce la buna valoare.

● MURA a dovedit că atunci când nu galopează ştie să meargă. In ziua când va fi desobişnuită de a galopa, va fi mult mai utilă.

● ELIXIR s'a găsit la locul lui. Nejenat în parcurs ar fi putut fi mai periculos.

● PETER WORTHY a figurat excelent. Dacă n'ar fi avut prea mult de suferit în urma incidentelor de parcurs, n'ar fi lipsit din primele locuri.

● ŞTRENGAR a morcat un oarecare progres de formă. Până pe partea opusă tribunei, a figurat excelent dându-i de lucru lui Zalud.

NIKI

D. general Argeşanu, ministrul apărării naţionale, înmânează d-lui căpitan Andrei, cupa 1938, câştigată la campionatul calului de arme dela Constanţa

Pentru făuritorii unui mare triumf românesc

Aşa după cum o doream în ziua plecărei ei, echipa formată din călăreţii români, fără multe trâmbiţări şi promisiuni de rezultate fantastice, ne-a adus cu fiecare probă ce a disputat, o nouă satisfacţie.

Cu fiecare concurs la care au participat, bravii noştri călăreţi, deşi imens handicapaţi de faptul că abordau lupta cu cei mai emeriţi călăreţi ai ţărilor europene care aveau la dispoziţie un material cavalin de prima calitate, pe când ei aveau elemente cavaline mediocre, inutilităţi ale turfului, adică ceiace puteau cumpăra din solda lor— au trecut peste acest obstacol şi punând inimă multă şi dragoste pentru tricolorul ţării, au făcut să se ridice de numeroase ori stindardul României pe catargul victoriilor.

Dar Joi au reuşit cea mai mare ispravă din scurta, dar glorioasa existenţă a acestei echipe de bravi entusiaşti.

Concurând într'un mediu străin, în mijlocul celor mai emeriţi reprezentanţi a 17 naţiuni, printre care se enumără: Germania, Belgia, Irlanda, Olanda, Italia, Ungaria şi altele, călăreţii noştri— soli ai aspiraţiilor de afirmare a României — au reuşit să câştige CUPA NAŢIUNILOR, adică trofeul cel mai însemnat al oricărei competiţii dintr'o ţară.

Ceiace sporeşte infinit, valoarea performanţei realizate, este faptul că au avut drept adversari pe cei mai reputaţi călăreţi ai unor ţări cu mare şi luminos trecut în equaţie.

Mânaţi de dragoste pentru Ţară şi Rege, bravii călăreţi români au trecut peste orice piedică, în dorinţa de a-şi mulţumi cât mai mult Suveranul lovit crunt în ultimul timp.

Performanţa realizată de ei, se situează pe primul plan al mişcării sportive dela noi şi desigur că va găsi ecoul meritat în sufletele tuturor.

Pentru superba satisfacţie pe care ne-a procurat echipa în a cărei compoziţie intră căpitanii TZOPESCU şi TUDORAN şi locotenenţii EPURE şi ZAHEI s'au acoperit de glorie şi desigur că la reintoarcerea lor, când vor aduce şi Cupa de aur a Cancelarului Hitler, sportivi şi nesportivi de peste tot traseul României le vor arăta dragostea şi mulţumirea pentru o performanţă de asemenea calibru.

Niki Mihail Burillianu

Monte şi partanţi probabili

FLOREASCA : ZIUA XI-a — Duminică 21 August

Pr. SANGE VERTE — 1300 m.
Welter H'cap — 12.000 lei

Elvira	64	0
Giovani	58½	Direr
Jessica	58½	Gosztonyi
Sanda	56½	Cucu A.
Licurici	54½	Mullot
Ciurlan	52	Enescu G.
Nataşa	52½	?
Baby	50	Crişan
Titirez	49½	0
Duce	49½	Oprescu
Poiana	45	0

Pr. KETJE DE BRUXELLES
W.-h'cap — 1300 m. — 14.000 lei
Repriza I-a

Balsors	62	Ilinca
Cin'te ţine	58½	Gill
Amaranthe	58	B. Toth
Medardus	57	0
Boshko	55	Direr
Aghiuţă	53½	Mullot
Brânceni	52½	A. Enescu
Elada	52	G. Enescu
Loti	52	Cucu
Meşterul M.	50	0
Elvira	49½	Iosza
Răzor	49	0

Pr. KETJE DE BRUXELLES
W.-h'cap — 1300 m. — 14.000 lei
Repriza 2-a

Credinţa	62	Garner
Marmara	61½	Gosztonyi
Giovani	60	0
Sanda	58	0
Răzleţ	57	Ionescu I.
Puişor	56½	0
Hoţoaica	54	Huţuleac
Ciurlan	53½	0
Nataşa	53	Cucu A.
Moft	53	Enescu A.
Baby	51½	0
Titirez	51	Logofătu

Pr. AMBRE GRIS — 1200 m.
Vânzare — 12.000 lei

Fioretta	57½	Crişan
Japca	46½	0
Dictator	48	Oprescu
Bécasse	57½	Cucu A.
Hazard	56	Tiess
Dumneaei	46½	Tănase Gh.

Pr. RAYON DE SOLEIL, 1000 m.
Handicap — 14.000 lei

Don Basil	64	Cucu A.
Martor	60½	Ilinca

Răzleţ	54½	0
Silver Prinţ	54½	Garner
Titirez	49	0
Duce	48½	0
Nuţa	44	Oprescu

Pr. RANGOON — 1600 m.
18.000 lei

Baba Novak	57½	Gill J.
Weekend	58½	Ilinca
Nolcică	57½	Huţuleac
Costinel	55	Tănase G.
Scârbă Mică	60	Toth B.

Pr. TOMBOLA — 2800 m.
Handicap — 15.000 lei

Kamaa	2800	Grünwald
Rugina	2820	G. Fischer
Pacahantos	2820	I. Crotenco
Ducesa	2840	T. Tassopol
Guardian Girl	2840	0
Cupidon	2880	Costandache
Blondella	2880	T. Marcu

Pr. TEXAS — 1600 metri
Condiţie — 21.000 lei

Spic	1600	G. Gram
G-ral Worthy	1620	S. Corol
Aventurier	1620	T. Popa
Sorvaneţ	1620	P. Borisiac
Duda	1620	I. Szabo
Sonora	1640	0
Ciclop	1640	Slobozenco
Centaur	1640	G. Crainic
Curier	1640	0
Ben Hur	1660	T. Tassopol
Pandur	1660	I. Crotenco

Pr. TIMELLA — 2000 metri
Record — 19.500 lei

Ninon	2020	N. Cerkasoff
Guardian Girl	2020	E. Fischer
Cupidon	2020	0
Uţa	2020	M. Pavlic
Talaz	2040	Dumitrescu
Naverno	2040	0
Blondella	2040	?
Catinca	2040	G. Ghinea
Colina	2040	I. Szabo
Torent	2040	G. Crainic
Dorita Mea	2060	0
Anny Worthy	2060	S. Corol
Nation	2060	N. Gaidaev
Edith	2060	0
Katy Caid	2080	0
Theodora	2080	0
Famma	2080	St. Bordei
Naplopo	2100	D. Dobrescu

Informaţii

● Alergările de astăzi dela Floreasca, încep la ora 15 precis.

● Astăzi la Floreasca vor fi eşarfaţi :

In premiul Teregora : NĂVALNIC şi EOL, favoritul grajdului fiind CĂLIN.

● Astăzi la Floreasca, pariul austriac începe cu miza de 36.470 lei. Cu cota de 50% din mizele ce se vor juca, desigur că acest austriac va ajunge în jurul sumei de 50.000 lei, mai ales ţinând seamă că majoritatea alergărilor au aparent câştigătorul si-

La austriac vor conta ca deobiceiu 7 alergări, începând cu cea de a patra, PREMIUL TRANSILVANIEI, iar reprizele PREMIULUI TIROL vor conta ca alergări separate.

● In PREMIUL FERICIT, Rollo prezentându-se cu şansă detaşată, a fost scos dela premiul mutual.

● La Pariul Oraş din str. Matei Millo nr. 2 se primesc pariuri martingale şi simple.

● Din cauza abundenţei de partanţi, HANDICAPUL TIROL a necesitat împărţirea în două reprize.

Pentru progresul hipismului românesc

Jucători, proprietari, crescători!

Dacă doriţi progresul hipismului românesc aveţi datoria să colaboraţi la aceasta.

Neputând să vă faceţi cunoscute părerile în alt mod, răspundeţi la întrebările pe care Universul Sport le cere:

Pentru jucători.

A. Ce gen de alergări preferaţi (galop sau trap) şi de ce?

B. Care este genul de cursă preferată (handicap, grupă, condiţie, etc.)?

C. Cum vedeţi că ar trebui întocmit programul alergărilor?

D. Care sunt măsurile ce propuneţi pentru ameliorarea situaţiei de astăzi?

Pentru: crescători, proprietari, profesionişti şi eventual diriguitori :

A. Sunteţi mulţumiţi de actualul stadiu al alergărilor?

B. Sunteţi pentru sau contra (şi dece?) politicei de importaţii de valoare din străinătate?

C. Cum trebuesc alcătuite programele spre a corespunde actualelor necesităţi?

D. Ce propuneţi pentru a se ajunge la situaţie mai bună?

In felul acesta, doleanţele voastre vor putea fi auzite de către diriguitorii hipismului românesc.

ATLETISM

Campionatele naţionale, cel mai mare eveniment atletic al anului

După optsprezece ani. Pregătiri intense în toată ţara. Cupele puse în joc

Campionatele naţionale de atletism constituesc o manifestaţiune care se impune în primul rând prin faptul că întruneşte pe cei mai buni atleţi ai ţării iar în al doilea rând, prin trecutul ei glorios.

Naţionalele constituesc cea mai veche manifestaţiune atletică ce figurează în calendarul atletismului românesc.

Inceputurile ei le găsim imediat după Unire şi documentul pe care-l prezentăm mai jos constitue o mărturie a trecutului glorios al acestei bătrâne competiţiuni.

Este vorba anume de rezultatele primului campionat naţional de atletism, concurs desfăşurat la Cluj la sfârşitul lunei Iulie.

ACUM 18 ANI

Marea competiţiune atletică s'a desfăşurat la Cluj pe actuala arenă municipală, iar eroul concursului a fost L. Peter, câştigător a patru campionate.

Lupta pe cluburi s'a dat între clubul atletic Cluj, clubul atletic Arad (pe acea vreme în glorie) şi Universitatea din Cluj, pepiniera atâtor atleţi de frunte. Iată acum şi lista primilor campioni ai României întregite :

100 m. : Peter (C.A.O. 11 s.

200 m. : Peter (C.A.O.) 23 s. 6.

400 m. : Steinfeld (C.A.A.) 54 s. 2.

800 m. : Schwellengraeber (C.A.O.) 2 m. 11 s.

1500 m. : Schwellengraeber (C.A.A.) 4 m. 33 s.

550 m. : Fokert (C.G.A.) 18 m. 11 s. 4.

110 m. g. : Imre (Hagibor) 17 s. 6.

400 m. g. : Nemeş (Univ.) 62 s.

Inălţime : Ştefan (C.A.A.) 1 m. 70.

Inălţime f. elan : Pelle (C. A. C.) 1 m. 41.

Lungime : Pop Z. (Univ.) 5 m. 82.

Lung. f. elan : Peter (C.A.C.) 2 m. 99.

Triplu salt : Peter (C.A.C.) 12 m. 18.

Prăjină : Vajna (C.A.C.) 2 m. 98.

Greutate : Morariu (U.) 12 m. 55.

Disc : Uitz (U.) 40 m. 86.

Ciocan : Bodea (U.) 34 m. 18.

Suliţă : Vitz (U.) 48 m. 10.

CAMPIONATELE DIN 1938

După optsprezece ani, în care interval campionatele naţionale s'au desfăşurat în fiecare an cu o regularitate mteamatică, „naţionale" urmează să se dispute în acest an în Capitala ţării în zilele de 27 şi 28 August, adică peste o săptămână.

Concursurile constituesc marele eveniment al atletismului naţional ; ele nu vor arăta clasa actuală a atleţilor români şi şansele noastre în cea de a IX balcaniadă de atletism.

PREGATIRI INTENSE

Marea întrecere naţională pasionează pe amatorii sportului atletic ; pretutindeni se observă un mare interes pentru această competiţiune.

Atleţii se pregătesc intens spre a se prezenta în cea mai bună formă la acest campionat care, va servi ca o ultimă selecţiune în vederea jocurilor balcanice.

LUPTE APRIGE IN TOATE PROBELE

După cum am anunţat lupte aprige se anunţă în cel de al XVIII-lea campionat naţional ; în alergări, la sărituri ca şi în aruncări concurenţii care se vor prezenta la acest campionat sunt de forţe egale şi lupte emoţionante se anunţă în toate probele.

CUPE ŞI PLACHETE

Campionatul naţional de atletism va fi înzestrat cu frumoase trofee care vor răsplăti pe atleţi şi cluburi.

Cluburile se vor război pentru Cupa Carol şi pentru Cupa Ion Cămărăşescu, două splendide trofee care vor răsplăti grupările cele mai meritoase ; atleţii pe de altă parte vor primi frumoase plachete. In acest scop pentru prima dată va oferi primilor trei clasaţi plachete ale căror dimensiuni vor fi de 70 cm.

Scrisoare din Belgrad

Jugoslavia se pregăteşte intens pentru jocurile balcanice

Belgrad, 18. (dela corespondentul nostru). — *Cea de a IX-a ediţie a jocurilor balcanice a început să preocupe în mod serios cercurile conducătoare ale atletismului jugoslav.*

Comitetul organizator al jocurilor balcanice a început propaganda în vederea acestei competiţiuni, s'a tipărit afişul jocurilor şi tot materialul de propagandă în legătură cu acest concurs.

Comitetul technic cu sediul la Belgrad este preocupat pe dealtă parte, de pregătirea şi selecţionarea atleţilor.

In acest scop, la 27 August se va organiza la Belgrad, matchul interoraşe Zagreb-Belgrad, care va servi ca un criterium de selecţionare în vederea jocurilor balcanice.

Gorsek va reprezenta atletismul yugoslav la campionatele Europei.

Federaţia yugoslavă de atletism a hotărât în ultima şedinţă ca Jugoslavia să fie reprezentată la campionatele Europei de atletism, ce se vor desfăşura la Paris, de bine cunoscutul atlet Gorsek, recordmanul jugoslav pe 800 m. (1 m. 56 s. 3) şi 1500 m. (4 m. 4 s. 8).

JOCURILE SUSCITA UN MARE INTERES IN JUGOSLAVIA

Jocurile balcanice suscită un deosebit interes în întreaga Jugoslavie şi conducătorii atletismului jugoslav speră ca acest jocuri să obţină un strălucit succes.

S.

Programul Balcaniadei de atletism a fost alcătuit

Belgrad, 19. — Federaţia jugoslavă de atletism a alcătuit programul balcaniadei de atletism, care va avea loc la Belgrad.

Acest program este următorul :

ZIUA I-a
(11 Septembrie)

100 m. plat (serii);
Aruncarea discului (stil elenic);
800 m. plat;
Săritura în înălţime;
Aruncarea suliţei;
10.000 m. plat;
100 m. plat (finala);
Stafetă 4x400 m.

ZIUA II-a
(17 Septembrie)

200 m. plat (serii);
400 m. garduri;
Săritura în lungime;
5000 m. plat;
Aruncarea greutăţii;
200 m. plat (finala);
Ştafetă 800-400-200-100.

ZIUA III-a
(18 Septembrie)

Marathon;
400 m. plat (serii);
Săritura cu prăjina;
Aruncarea discului;
110 m. garduri (serii);
1500 m. plat;
Triplu salt;
Aruncarea ciocanului;
110 m. garduri (finală);
400 m. plat (finală);
Ştafetă de 4x100 m.

Pregătiri intense

în vederea campionatelor Europei

In Italia, Germania, Franţa şi Polonia atleţii se pregătesc

Campionatele europene, cari în anul acesta se vor desfăşura în Septembrie la Paris, reprezintă în câmpul atletic evenimentul internaţional cel mai grandios, manifestaţiune cea mai importantă după Olympiada dela Berlin.

Pe măsură ce se apropie data disputării acestui campionat, atleţii diverselor naţiuni îşi pun la punct calităţile lor combative.

Italia a făcut două reuniuni antrenament cu porţile închise la cari s'au înregistrat rezultate excelente.

Astfel cunoscutul săritor în lungime Maffei a reuşit să sară 7 m. 30, în timp ce discobolul Consolini a aruncat discul 48 m. 87, în timp ce Oberweger a atins 49 m. 44.

Celelalte state au înţeles ca în loc de antrenamente să susţină matchuri atletice, oferindu-le astfel posibilitatea a-şi putea verifica forma înainte de marea întrecere dela Paris.

WOODERSON N'ARE CONTRA CANDIDAT

Vom începe cu întâlnirea Franţa-Anglia disputată la Londra pe stadionul Withe City, în cadrul căreia Wooderson nu a fost departe de a bate recordul mondial pe o jumătate de milă. De altfel nu este o întâmplare această minunată comportare : Wooderson, care la campionatele europene va alerga pe 1.500 m., a învins net pe reprezentantul Franţei Levèque cu 1 m. 55 s. 8/10, în timp ce aceasta, l-a urmat cu 1 m. 57 s., iar campionul Angliei pe această distanţă — Collyer— a rămas în locul trei cu 1 m. 58 s. 9.

Alte elemente engleze demne de relevat sunt Brown şi Koberts pe 440 yardzi, Emery pe 3 mile, Finlay pe 120 y. garduri, Potts pe 2 mile obstacole şi francezul Ramadier la săritura cu prăjina.

Veteranul Finlay a acoperit 120 y. garduri în 14 s. 6/10 şi a lăsat impresia — în Europa se simte o criză de hurdleri de mare clasă — că va fi câştigător sigur al titlului european.

UN MARE ATLET : HARBIG

Putem spune că, în întâlnirea Franţa-Anglia, nu e nimic extraordinar de semnalat.

La Berlin, Germania a fost învinsă de St. Unite, iar în vederea campionatelor europene, această întâlnire a spus multe lucruri pentru aceia ce privesc atleţii germani.

De pildă, se ştie că până acum Germania nu are mari alergători individuali şi dacă a obţinut un timp excepţional la stafeta 4×100 m. (40 s. 3/10), e mai mult ca sigur că va ameliora recordul european, şi dă de gândit „azzurri-lor", cari au de apărat un titlu de campion european cucerit la Berlin în 1936 cu prilejul Olympiadei.

Intâlnirea a demonstrat, de asemenea, că germanii sunt lipsiţi de alergători la garduri pe 110 şi 400 m.

Dar a fost un concurent care a lăsat o deosebită impresie : Harbig, care a fost al doilea pe 400 m. şi a învins pe 800 m. şi care poate e mult mai bun pe prima distanţă, decât pe secunda.

Recent, el a participat la un concurs unde, la cursa de 400 m., a câştigat cu 47 s. timp care reprezintă un nou record european.

Duminica trecută a alergat aceiaşi distanţă în 47 s. 3/10 cursa a revenit lui Malott cu 46 s. 9/10.

Alături de acest atlet, ale cărui rezultate impresionează într'adevăr, sunt aruncătorii de ciocan Blask şi Heim şi discobolul Schroder, deţinătorul campionatului mondial şi care din ziua în care a obţinut rezultatul ce l-a decretat de recordmanul mondial, nu a mai putut să obţină distanţe demne de relevat.

LEICHUM : 7 M. 61 IN LUNGIME

Iată o altă ispravă demnă de relevat, pentru că ea întrece cea mai bună săritură reuşită în actuala stagiune în Europa şi care era opera italianului Maffei cu 7 m. 17.

E vorba de Leichum care a atins 7 m. 61 învingând pe Long, care anul trecut părea destinat să întreacă peste opt metri, iar acum a rămas la 7 m. 43, dând impresia de regres de formă.

NORVEGIENII EZITA

Atletismul norvegian a făcut un mare progres în ultima vreme, dar graţie tocmai acestui fapt, comitetul de selecţie norvegian este pus la o grea încercare.

Nimic nu s'a decis până acum, cine va reprezenta Norvegia la campionatele dela Paris.

Fără îndoială că ei vor fi reprezentaţi de trei oameni pentru sărituri şi doi pentru aruncări, dar cum campionatele naţionale vor avea loc Sâmbătă şi Duminică, în urma acestora deabia, comitetul de selecţie se va fixa definitiv asupra lotului reprezentativ ce va face deplasarea la Paris.

FRANŢA VA SELECŢIONA MAINE

In vederea campionatelor europene, federaţia franceză va organiza mâine la Paris un mare concurs de selecţie după care se va întocmi echipa pentru campionatele europene.

POLONIA ŢINE SA FACA SURPRIZA LA PARIS

Polonia va fi reprezentată la Paris de o echipă de 10-12 atleţi. Printre atleţii cu cele mai mari şanse se numără : Gassowski, Stanissewski, Najr Soldan, Sznajder, Zaslona, Kusociuski, Kucharski, Gierutto, etc.

MOTOCICLISM

PERSPECTIVE INTERNAȚIONALE

SE ANUNȚA O CRIZA A MARILOR PROBE

de ION ȘALARU

Incercăm a trece în revistă situația marilor curse clasice — zece, douăsprezece la număr — cari formează scheletul calendarului sportiv internațional și modelul restului activității naționale sau locale.

Și am ales un titlu alarmant. Pentrucă așa este situația.

Vom avea o criză a marilor probe, deoarece, temporar cel puțin, se prevede o retragere a englezilor.

S'a sfârșit cu dictatura motociclismului insular. Anul trecut întrevedeam aceasta. In anul curent avem certitudinea. Și mândrii fii ai Albionului o au și ei. Sportivi sunt ei, desigur, dar nu până într'atât încât să admită să joace un rol de mâna doua într'un domeniu în care există o latură importantă de propagandă comercială. Și vom vedea că motivul „comerciu" îi împiedică să se adapteze și tehnicește la noile tipuri de mașini cerute pentru a învinge astăzi.

Nu vom putea acoperi în cadrul unui articol solitar toate aspectele situației actuale a marilor probe, încât vom fi nevoiți să ne întindem asupra mai multor articole, încercând să le închegăm cât mai unitare, pentru a scăpa de supărătorul „va urma".

In coloanele acestui ziar, dela apariție, s'a căutat a se ține la curent cititorii asupra rezultatelor curselor importante de peste hotare. Nu de puține ori, rezultatele proaspete pe această cale au ajuns și la noi, obișnuiți cu surse străine de informație.

Pentru trecutul ceva mai îndepărtat lipsește credem informația, și în orice caz amintirea ei. Incercăm a o reface și sistematiza.

SARABANDA GRAND PRIX-URILOR

Ritualul după care se desfășură, de vre-o douăzeci de ani, activitatea sportivă internațională, este, cu prea puține variații, în domeniul marilor curse pe drum, cam acesta:

In Iunie avem săptămâna Tourist Trophy-ului englez, decan al probelor de viteză pe circuite rutiere. Pe urmă, într'un dans precipitat, la săptămână aproape, seria Grand Prix-urilor: belgian, elvețian, francez, olandez, spaniol (când nu se aude tunul la Bilbao sau la Barcelona, pe circuitul Montjuich), german, italian, apoi — către sfârșitul lui Octpor, din nou în climatul anglo-saxon — la Ulster, în Irlanda și, ca încheiere, în Suedia.

Ori, tot obiceiul dictează de o bucată de vreme, ca învingătorii T. T.-ului să se deplaseze pe continent — nomazi ai curselor — și să câștige toate probele.

„T. T."

Iată proba care consacră.

Perfect valabil nu este aceasta, din mai multe motive.

Mai întâi, sunt circuite rapide, ca Ulster-ul sau Assen-ul olandez, cari pot fi câștigate de o mașină care are ca principală calitate viteza. T. T.ul, sinuos și denivelat, cere pe deasupra: maniabilitate, accelerație, carburație bună la toate nivelele, ținută în viraje repezi, frânaj impecabil, „summum" care îi dă un caracter de probă universală. Dar ca orice cheie tot „universală" cedează în fața broaștelor „speciale".

Pe urmă, lungimea la 60 km. a unui tur, cu peste 200 de schimbări de viteză sau frânaje, îl face greu de cunoscut piloților „de peste mare". Prin urmare o victorie străină în T. T. este cu atât mai categorică pentru om și mașină.

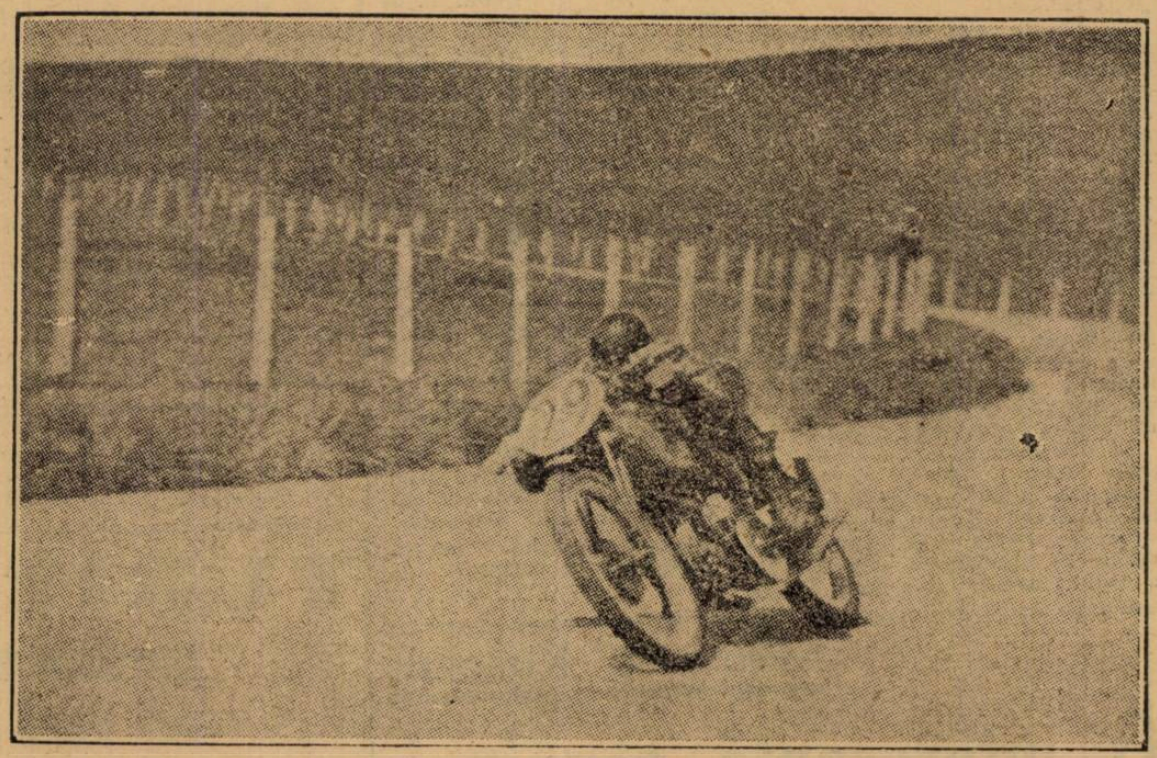

Impetuosul Tenni, înscriindu-și prima victorie în T. T.

PRIMELE ATACURI CONTINENTALE

1926-27. Primele semne.

Guzzi deplasează o echipă, câștigă moralmente categoria 250, este între primele 6 în 500, și dă prilej de afirmare unor Ghersi, Arcangeli, Varzi — celebrul automobilist de mai târziu.

Trec vre-o șapte ani în cari englezii domnesc în liniște.

In 1933-34 apare un challenger continental în 500 și 350: bicilindrul suedez Husquarna. Piloții scandinavi sunt excelenți, dar irlandezul Stanley Woods este acela care urcă Husquarna la locul doi în categoria senioră, și englezul Nott, la locul trei, în „Junior T. T."

Suedezii rămân să bată la ei acasă, pe circui: Saxtorp și la Avus, autodromul berlinez, probă de viteză pură, terminată cu o medie de peste 170 km. pe oră.

UNDE APARE PERICOLUL „AXEI"

Am numit pericolul italo-german, închegat în sporturile mecanice înaintea târâmului politic.

Englezii nu mai au de-acuma liniște.

Neastâmpăratul irlandez, de data aceasta pe bicilindrul Guzzi, cum-necum, prin surprindere sau nu, câștigă clasa 500, și categoric pe cea de 250. Woods înscrie astfel un excepțional dubleu pentru o marcă străină. Tenni, aleargă mai mult în recunoaștere. In acelaș mod DKW la 250 și N.S.U. la 500, unde regretatul Steinbach termină al 6-lea.

In 1936, englezii își refac prestigiul șifonat. Dar pe continent nu mai au acele plimbări din trecut, sunt mereu atacați.

1937. Prima categorică înfrângere. Formidabilul Omobono Tenni, câștigă T. T.-ul 250. Prima victorie completă străină, de la 1913 încoace, când un trio american, pe Indian, a luat toate locurile.

De acuma înainte, multă vreme, englezii nu vor mai juca un rol de frunte în clasa 250.

In 500, continentalii recunosc terenul T. T.-ului în continuare: englezul West termina al 6-lea pe noul B.M.W. cu compresor. Dar pe triunghiul rapid dela Assen, BMW prin Gall obține prima victorie asupra „Nortoanelor".

Britanicii se apără cu celelalte calități ale mașinilor lor: ma-

J. GUTHRIE, scoțianul care, la 40 ani, printr'o disciplină de fer, a fost cel mai bun motociclist al lumii

niabilitate, frânaj și recâștigă în Elveția.

Clasa 250 este svântată de DKW, care dealtfel, prin Kluge, condusese și primele ture ale T. T.-ului.

Le rămâne englezilor domeniul cilindratelor până la 350 cmc.

La Hohenstein, în Germania, ei nu se mai pot apăra chiar pe un circuit relativ sinuos, decât prin calitățile excepționalului Guthrie. Scoțianul, în culmea gloriei, la 40 ani, cade pe când conducea detașat, apărând demnitatea culorilor imperiului, lăsând o tragică victorie BMW.-ului și unanime regrete în lumea motociclistă.

Sfârșitul lui 1937, înseamnă pe răboj o dublă victorie a mașinilor germane, conduse de băstinași pe circuitul Ulsterului, BMW (West) câștigând în cea un circuit relativ simos, în culmea gloriei, la 4 tani, cade pe

In domeniul vitezei pure, nu mai există decât amicul Henne, pe BMW și challengerul său Taruffi, pe noua Gilera, construită după planurile lui Rondine cu 4 cilindri, dublu arbore cu came, răcire cu apă, compresor. Mașini de 500 cmc. se joacă în jurul a 280 km. pe oră. Un al doilea desnodământ tragic are loc când Fernihough, pe un 1000 cmc. încearcă să aducă în insule primatul mondial de viteză.

1938

T. T.-ul 250 este adjudecat de germanul Kluge —DKW— scurt și cu 11 minute avans asupra secundului, englez, bătând recordurile, medie și tur, ale lui Tenni Clasa 250 a devenit o proprietate continentală.

La 350 Velocette câștigă și întărește liniile engleze.

La 500, o serie de ghinioane împiedică pe BMW să se afirme, Gall cade la antrenament. Meier, topește o bujie la pornire, West termină al 5-lea.

Prima probă peste mare, Grand Prix-ul Belgian se soldează cu victoria lui Meier.

La 350 apare noul DKW. La 250 nici nu mai pomenim. Până la sfârșit, cuplul Kluge-Petruschke, oamenii DKW-ului, vor câștiga toate competițiile.

In G. P.-ul dela Geneva, câștigătorul T.T.-ului, Daniell și urmașul lui Guthrie, Frith, își însușesc clasele 350 și 500.

Dar în clasa majoră, italienii Aldrighetti și Serafini se joacă cu ei, îi distanțează, și „ghină", primul cade, al doilea sparge cauciucul.

In țara lalelelor, Meier surclasează pe englezi și împreună cu câștigătorul dela București Kraus îi încadrează.

In fine, Marele Premiu al Europei și totdeodată al Germaniei, disputat recent, dă din nou întâietate lui Meier. In 350 singur White termină în fața DKW-urilor și înregistrăm apariția NSU-ului bicilindru cu compresor. Așa dar ultimul compartiment britanic serios amenințat.

In Ulster și G. P. italian, curse rapide, sorții sunt trași în defavoarea englezilor.

Articolul viitor:

Monocilindru „versus". Multicilindri.

Tentativele maiorului Campbell

Berna, 19.— Maiorul Campbell va încerca zilele acestea să stabilească un nou record pentru bărcile automobile.

Incercările vor fi făcute pe micul lac Hallwill din cantonul Argovie.

SPECTACOLE

REGINA MARIA: Regele din Pecos și Stan și Bran polițiști și Funeraliile M. S. Regina Maria.

VOLGA-DOROBANȚI: Răzbunarea lui Drumond, Ajutor, vin indienii și Funeraliile M. S. Regina Maria.

DIANA: Țară fără legi și In ghiarele canibalilor

CARMEN (Calea Dudești 169): Scipio Africanul, Păpușa diabolică și Funeraliile M. S. Regina Maria.

LILI: Groază în Shangai, Boccaccio și Trupa de reviste Crețulescu.

NERO (Șerban Vodă): Stăpânul și Confeti.

ATENEUL-TEI: Enigmaticul Mister Moto și Două inimi și un

FLORIDA (sală și grădină): Dallas și Bury-Micul cavaler

ASTRA: Un carnet de bal, Cântecul libertății și Trupa Georgescu-Iași.

UNIC (grădină și sală): Aventuriera din Triest și Adio Paris-Salut New-York.

sărut.

rea marelui succes „Locotenentul invizibil" (Porucic Kije) și jurnal Paramount.

ELYSE (Plafonul deschis): Reluarea marelui succes „Locotenentul invizibil" (Porucic Kije) și Jurnal Paramount.

TRIANON (Sala-Grădină): Reluarea marelui succes „Locotenentul invizibil" (Porucic Kije) și Jurnal Paramount.

FILANTROPIA-KISELEFF: Suprema iubire, Tumultes și Funeraliile M. S. Regina Maria.

ORFEU: Cum vă place și Testamentul cu Stan și Bran.

FRANKLIN (Ateneul Român): In curând redeschiderea cinematografului.

DIANA: Țară fără lege și In ghiarele canibalilor.

DACIA (sală și grădină): Rosalie și Teroare.

ILEANA (sală și grădiina): Tango nocturn și Picadilly Jim.

ODEON: Un băiat timid și O aventură în Spania.

TRIUMF: In zbor spre China, Drapelul galben și Funeraliile M. S. Regina Maria.

SPLENDID: O tragedie n zăpadă și Visuri zdrobite.

GLORIA (grădină și sală): Sing-Sing, Trustul veseliei și Funeraliile M. S. Regina Maria

LUCIFER (Dudești 97): Piratii, Valsul sampaniei și Funeraliile M. S. Regina Maria.

ȘIC: Macul roșu și Drumul spre glorie.

MODEL: Frate contra frate și Crima doctorului Crespi.

AMERICAN (grădină și sală): A doua lună de miere și Cei trei sportivi.

SAVOY: Nitchevo și Prințesa patinajului.

VENUS: Regele din Pecos și Stan

CICLISM

Pentru prima oară

România va participa la congresul mondial al „UNIUNII CICLISTE INTERNAŢIONALE"

Reprezentantul nostru va fi d. V. Canarache

„România va participa pentru prima oară la congresul mondial al „UNIUNII CICLISTE" INTERNAŢIONALE" şi cu acest prilej va cere organizarea campionatelor mondiale pentru un. ! din anii următori".

Iată esenţialul comunicatului apărut eri.

Faptul, — osebit de însemnat, — a stârnit senzaţie, el constituind o valoroasă etapă în mersul ciclismului nostru, poate chiar cea mai valoroasă şi decisivă în ce ne priveşte în concernul internaţional al acestui sport, — unde pedala autohtonă îşi croeşte un drum nou, de frumoasă afirmare şi îmbucurătoare orizonturi.

Iată dece ştirea apărută eri, sumar, merită, ba chiar se impune, a fi pe larg discutată, — ea ridicând o nouă serie de probleme în lumea ciclismului nostru păşit pe calea afirmării internaţionale definitive.

Este pentru prima oară când forul nostru de specialitate va avea un reprezentant la acest congres, — la care până acum, participa doar prin corespondenţă.

Evenimentul, — căci este un adevărat eveniment, — se cuvine subliniat şi el este datorat unei lăudabile iniţiative, conştiente de importanţa unui asemenea prilej, în urma căreia comitetul federal a dat mandat d-lui Vasile Canarache, preşedintele F. R. S. C.-ului ca să discute în congres eventuala ganizare a campionatelor mondiale în România.

Iată că în fine, — şi să nădăjduim că la toate congresele UCI" de aci înainte, faptul se va repeta, — vom avea un reprezentant la faţa locului prin care vom lua act de situaţia mondială a acestui sport, ne vom iniţia în taina unor lucruri cunoscute de noi numai din publicaţii, vom afla părerile figurilor autorizate cu privire la mersul pedalei din întreaga lume dincolo de toate aceste informaţiuni şi cunoştinţe de necontestată importanţă, vom şti părerea celorlalte foruri despre ciclismul nostru, vom afla în ce măsură ne cunoaşte Occidentul.

Căci, una este să trimeţi un raport scris şi alta este să iei parte activă la deliberări, expunându-ţi păsurile, făcându-te cunoscut şi având dreptul să ceri ceva, să-ţi exprimi părerea asupra punctelor atinse în discuţii, să fi de acord cu expozanţii lor, să le aprobi sau nu.

La acest congres, care se va ţine la Amsterdam la 27 August, în preziua începerii desfăşurării marilor întreceri pentru campionatul lumii, la Valkenburg, Olanda, se va cere „U. C. I."-ului să se admită organizarea campionatelor mondiale în România.

Ideia, — indiferent cui aparţine, — constituie o iniţiativă din cele mai lăudabile, ea învederând o serioasă tragere de inimă pentru soarta acestui sport.

Se propusese să se ceară organizarea campionatelor pentru anul 1930, dar cum pentru această dată există o veche dispută între Germania, Italia şi Elveţia, solicitarea noastră se va preciza în jurul datei: 1941, 1939 având deja regizor.

Independent de rezultatul demersurilor, faptul ce-l discutăm aci, ridică un punct de vitală însemnătate, o condiţie „sine-qua non", pentru înfăptuirea cererii noastre care are destule şanse să fie admisă

CONSTRUIREA UNUI VELODROM MODERN

Organizarea unei asemenea întreceri implică neapărat un velodrom modern omologat de „U. C. I".

Or, noi nu avem un asemenea velodrom, cele două surogate existente neputând în nici un caz găzdui (chiar dacă li s'ar aduce retuşări) o reuniune de talia căreia ne-am propus s'o regizăm.

Mai mult, ar fi nimerit ca aceste două urme să nici nu fie văzute de oaspeţii care, în eventualitatea că chestiunea se va perfecta, ne vor vizita, în număr considerabil.

Insă, ceeace interesează în mod direct este un velodrom nou, modern, după concepţiile tehnicei occidentale. Fără el nici nu poate fi vorba de organizarea campionatelor lumii.

Şi admiţând că ni se va accepta cererea, îşi dă oricine seama de ce pas enorm se face în concernul internaţional al sportului ciclist şi ce fericită ocazie de hotărîtoare afirmare a pedalei noastre vom avea. In cazul acesta va trebui să se treacă urgent la lucru.

Oameni care să treacă serios la lucru avem, dar ne lipsesc mijloacele necesare, finanţele care vor atinge în vederea acestui fapt, construirea unui velodrom modern, o sumă osebit de mare, — care, în nici un caz, nu poate fi anticipată, ea fiind în funcţie de modelul după care se va construi incinta.

Totuşi se poate spune depe acum, că este vorba de milioane, — sume fantastice pentru bugetul federaţiei de ciclism atât de anemic şi deficitar.

Insă, acest punct nevralgic al chestiunii îl vom discuta, în amănunt, într'un număr viitor când ne vom îngădui a emite unele sugestii cu privire la soluţionarea marei probleme: mijloacele materiale pentru construirea unui velodrom.

em. t.

Mâine la Rusciuk

O interesantă reuniune româno-bulgară

Lista participanţilor la cursele dela Rusciuk şi la alergarea Bucureşti-Giurgiu

Mâine la Rusciuk se va desfăşura o mare manifestaţiune româno-bulgară la care vor lua parte, pe lângă echipa selecţionată şi un mare număr de oficiali, suporteri şi adepţii ai pedalei, reuniunea îmbrăcând haina festivă a unei frumoase serbări sportive, în oraşul de dincolo deD unăre.

Alergătorii care ne vor reprezenta în această dispută sunt următorii: Tudose Constantin, Hrenciuc Dumitru, Dinu Ştefan, Nic. Ion Ţapu, Pantazescu Dumitru, Teodorescu Cristache, Şandru Gheorghe şi Dragomir Nicolae, care, fiind înştiinţaţi să se pregătească pentru cursele ce se vor desfăşura pe velodromul din Rusciuk, s'au antrenat de zor în cursul ultimelor zile.

Asupra comportării lor nu putem anticipa nimic, deoarece noi n'am avut reuniuni pe pistă iar vecinii de pe malul drept al Dunării s'au „distrat" foarte ades în „ceasunul" lor, fapt care, în mod normal, nu-i prezintă drept favoriţi.

Totuşi, renunţând a discuta asupra acestui punct, vom conchide subliniind că, rămâne de văzut.

IMPORTANT

Toţi oficialii şi alergătorii sunt rugaţi să fie prezenţi Duminică, 21 August 1938, orele 6.30 în gara Filaret, trenul plecând la ora 7.

SI O CURSA PENTRU ELEMENTELE DIN CATEGORIILE INFERIOARE

In cadrul acestei serbări se va organiza şi o cursă ciclistă Bucureşti-Giurgiu la care vor lua parte alergătorii din categoriile inferioase

Iată lista participanţilor:

CATEGORIA III

1. Gr. Georgescu (A. M.)
2. R. Gârlan (Ind.)
3. C. Beer (V. C. R.)
4. I. Tudoroiu (ASPIM.)
5. D. Tâlmaciu (A. M.)
6. Gh. Boroneaţă (A. M.)
7. I. Machedon (ACSA.)
8. C. Vintilescu (Ind.)
9. Gh. Răduţă (Ind.)
10. N. Anghel (C.F.R.)
11. I. Guzan (ASPIM)
12. I. Niculici (P. N.)

INCEPATORII

1. Gh. Dumitrescu (P. N.)
2. Florin Ştefan (ASPIM)
3. G. Moeckesch (V.C.R.)
4. P. Gnat (V.C.R.)
5. C. Chiriţă (V. C. R.)
6. C. Gionea (V.C.R.)
7. D. Ignatovici (V.C.R.)
8. C. Dumitriu (P.N.)
9. N. Ştefănescu (P. N.)

ŞANSELE CONCURENŢILOR

Deoarece se vor mai primi înscrieri şi în cursul zilei de astăzi, amânăm pronosticul nostru pentru numărul de mâine.

BOX

Mâine seară la „Central"

Se va desfăşura a patra reuniune cu intrări gratuite

Mâine seară în grădina din calea Friviţei 166, se va desfăşura o reuniune pugilistică amatoare organizată de gruparea Central" cu intrări gratuite pentru publicul spectator.

PROGRAMUL REUNIUNII

D. Dumitrescu (C.) — Costel Gheorghiu (C).

D. Zamfirescu (C.) — *M. Măgureanu* (J. C.).

A. Mehedinţeanu (T.) — *Gh. Cojocaru* (J. C.).

Gh. Corcodel (A. C. T.) — *Vasile Bacanu* (J. C.).

Puiu Obăgilă (C.) — *Vasile Vasilescu* (J. C.).

Grig. Melinescu (C.) — *Puiu Lucian* (C.).

Ulpiu Traian (C.) — *N. Anghelescu* (J. C.).

D. Voiculescu (C.) — *Gh. Simma* (Turda).

Alex. Nistor (C.) — *Petre Ionescu* (Turda).

ANTREAMENT

Sandu Petrescu — Mişu Petrescu.

JURIUL ŞI OFICIALII

Federaţia română de box a alcătuit următoarea listă de oficiali pentru reuniunea de mâine seară:

Delegat F. R. Box: *d. locot. Iov Rădulescu.*

Juriu: *d-nii C. Ionescu, Benone Petrescu, lt. Iov Rădulescu şi Mihail Drăgoi.*

Medici: *d-nii dr. A. Siligeanu, Popescu Herasca şi lt. Coferu.*

Cronometror: *d. locot. Iov Rădulescu.*

TURIELLO, primul adversar al lui Paul Rebel

Managerul lui Paul Rebel, excelentul boxeur şi fost campion al Franţei, a anunţat că pensionarul său îşi va face reintrarea la 25 August cu prilejul unei reuniuni la Milano.

Adversarul său va fi boxeurul Turiello.

Pau Rebel îşi face antrenamentul în prezent la V. S. Metro şi el speră că după matchul său la Milano, să boxeze şi la Paris.

Cei „şase" lucrează...

...asigură la rândul său contele Campello, preşedintele I. B. U.

Ziarul L'Auto sub iscălitura corespondentului său Giuseppe Levi, publică următoarea corespondenţă dela Roma:

Contele Campello preşedintele I. B. U.-ului ne-a dat câteva lămuriri asupra activităţii întreprinse de comitetul mondial al celor şase, creaţia congresului de la Roma.

Făcând abstracţie de dificultăţile începutuului oricărei iniţiative — ne spune contele Campello — membrii comitetului de şase s'au pus pe rodnică activitate deşi d. colonel Middleton dela federaţia engleză de box, care asigură secretariatul general al Comitetului, nu a dat presei niciun comunicat privitor la lucrările şi deciziile luate.

Sistemul voturilor prin corespondenţă a dat până în prezent rezultate excelente. El a funcţionat foarte bine în trei cazuri prin aprobarea campionatelor lumii: Schmeling-Joe Louis, Jurich-Peter Kane şi Lewis-Heuser.

RUPTURA CU NEW-YORK NU ESTE DEFINITIVA

In Noembrie crt., vor avea loc la New-York alegerile pentru preşedinţia comisiunei de box a statului New-York.

Aceste alegeri se fac din 5 în 5 ani.

Se prea poate ca generalul Phelan să nu mai fie ales, astfel că ar fi o posibilitate de înţelegere cu noui conducători.

In aşteptare. pot să vă informez că astăzi mai avem un membru în comitet: Comisia de box a Statului Californian.

Afacerea matchului Steele-Hostack (când Steele a fost învins în prima repriză N. R.) se află în ancheta Comitetului. Se aşteaptă la secretariat procesul verbal oficial al întâlnirii.

Insă e mai mult ca sigur că Hostack va fi recunoscut ca deţinător al titlului mondial de categorie mijlocie.

Reuniunea pugilistică dela Pucioasa

Joi 18 crt., s'a desfăşurat la Pucioasa în organizaţia grupării „Turda" din Bucureşti, o reuniune pugilistică de propagandă.

NICOLAE RADAN A TERMINAT LA EGALITATE CU CONST. TUDOSE

Intr'un match de 5 reprize a 2 minute.

Rădan a avut însă un mic avantaj, insuficient pentru o decizie de învingător.

ION CHIRIAC A FACUT MATCH NUL, CU M. CONSTANTINESCU

A fost cel mai frumos match al serii.

După terminarea celor trei reprize, juriul, în aplauzele publicului, a declarat decizie de egalitate.

AUREL MEHEDINŢEANU A FACUT MATCH NUL, CU VASILE BARABANCEA

Aurel Mehedinţeanu, care este într'o strălucită ascensiune şi merge din victorie în victorie, nu a obţinut decât match nul în faţa lui Barabancea, deşi poate merita victoria.

MATCHURI DE ANTRENAMENT

Reuniunea s'a încheiat cu un interesant match de antrenament între profesioniştii Benjamin Adania şi Mihail Covaci.

O figură impresionantă a boxului românesc

Petre Alexandrescu

Oltean cu 24 măsele și... 2 dinți rupți într'un șoriciu de porc. Maestru de box. Maratonist și... spion. Câmpul de antrenament dela Vadul Lat, țambalagiii și vinul lui moș Matei. Berbecul pugilist, fetisul F.R.Box. „Ce luai pe mere, dedei pe pere." Cheful dela Paris și... divorțul de Toma Aurel. Maestrul celor mai mari boxeuri români

Rândurile de față nu le scriu nici pentru orgoliul eroului descris mai jos nici pentru acei cari-l cunosc pe maestrul Petre Alexandrescu: le scriu pentru „generația nouă", aceea care crede că boxul în România a sosit așa... cum sosește holera sau vreo veste prin fir telegrafic și nu știu că pentru aceasta mișcare s'a... vărsat mult sânge !... vorba lui Petre Alexandrescu.

Petre Alexandrescu !

Este omul care s'a agitat cel mai mult pentru existența boxului românesc și putem spune că mulțumită lui avem astăzi o federație; el a rupt pingelele alergând din ușe 'n ușe și aducând la tribunal pe viitorii membri fondatori ai F. R. B.-ului.

A fost omul cel mai activ: ca organizator și ca maestru.

Prin mâna lui au trecut câteva duzini de boxeuri de mâna întâi.

Dar cum meritele omului nu sunt descoperite decât după dispariția lui și cum eroul nostru deși pensionat, totuși fuge 100 metri mai repede decât chiar unul din atleții consacrați ai d-lui profesor Camor, — nu mă voiu gândi aci să-i descopăr calitățile — le voiu lăsa pe seama cronicarilor — voiu căuta să reliefez viața plină de voie bună pe care a trăit-o nea Petrică între sportivii lui...

NASCUT LA STREHAIA

Nea Petrică — cum îi spun eu în intimitate, — s'a născut la Strehaia din Mehedinți, orășel alături de o pădure frumoasă, îmbucătura pârâiașului Husnița cu râul Motru.

Este și el oltean cu 24 de măsele, dar... strungăreața din față s'a mai lărgit prin văduvirea a doi dinți „decedați" într'un șoriciu de vier, astfel că astăzi nea Petrică trebuie să păstreze o oarecare distanță când vorbește.

Vârsta maestrului Alexandrescu nu importă... și nici nu o spun deoarece s'ar supăra coniția Sofica, consoarta d-sale care este mult mai tânără decât excelentul său bărbat...

E de ajuns ceeace vă spun că maestrul Petre Alexandrescu a descălecat din satul în care domnitorul român Mihai Viteazul a clădit o biserică în formă de cetate și care și astăzi provoacă admirația călătorilor din „simplonul" ce trece în fugă mare pe lângă ținutul Strehaei.

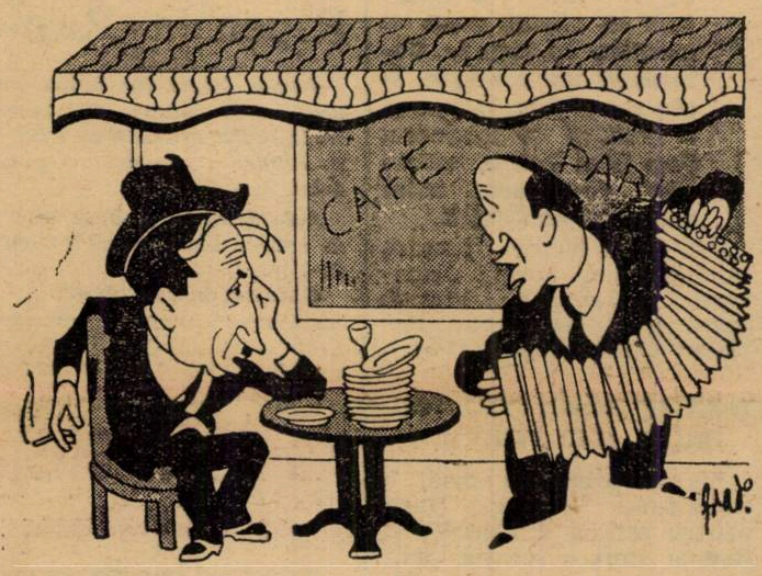

Acolo, are o viișoară pe care și-o îngrijește singur și care face deliciul celor trei pudăi ai lui: fetele Viorica, Aurelia și „cavalerul" Mircea !

De mic, lui nea Petrică i-a plăcut milităria astfel că la 22 de ani îl găsim la Mânăstirea Dealului, ajutorul profesorului Louis Blanc și elev instructor de box și educație fizică.

LEGAT IN LANȚURI IN SAT LA BRANEȘTI

Nea Petrică ajutor de maestru și mâna dreaptă a profesorului de box francez Louis Blanc, adus în țară de regretatul om de stat Nicu Filipescu ca să predea lecții de box, tinerilor vlăstare ce se dedicau milităriei, a cunoscut timpuri frumoase ca... june tânăr.

Dar cum viața n'are farmec fără „belele", tot așa și lui nea Petrică i-a fost dat în 1915 în floarea tinereței să sufere din cauza... sportului.

Conducătorii Mânăstirei Dealului d-nii coloneli Pălăngeanu și dr. Lascăr văzuseră ștofă de atlet în tânărul instructor Alexandrescu și vroiau să-l antreneze pentru marathon !

Pe o zi cețoasă și cu chiciură multă din Noembrie 1915, Petre Alexandrescu trebuia să alerge în vederea antrenamentului de marathon, 38 de kilometri.

In chiuloți și cu pantofi de atlet, a plecat din Târgoviște în zorii zilei și a... luat-o razna... spre Pucioasa !

Totul a mers „catifea" la ducere, chiciura și ceața geroasă îl protejeau de vederea trecătorilor, dar la întoarcere a fost tragic ; a mers cam pe... glaspapier"!

Trecând prin satul Brănești, un jandarm l-a văzut și luând poziția de tragere în genunchi a îndreptat arma asupra lui.

Nea Petrică s'a oprit dar ca să nu răcească, a sărit mereu pe loc... Jandarmul a venit lângă el, tot cu mâna pe trăgaciu puștii.

— Ia mâna camarade de pe trăgaci că se sloboadă pușca.

— Nu o iau până nu te potolești... spionule !

Degeaba a încercat Petre Alexandrescu să-i demonstreze ce face și cine e, că „leatul" a rămas intransigent : nea Petrică a fost dus la post !

La post... un moșneag ațâta focul în vatra sobii ; văzându-l pe nea Petrică săltând mereu și dând din mâini, a rupt-o de fugă strigând :

Legați-l neică să nu se mai canonească !

Jandarmul l-a ascultat și l-a ținut pe nea Petrică legat cu lanțuri și centiroane până când s'a lămurit ce-i cu el.

Nea Petrică a zăcut 3 luni bolnav de reumatism și s'a lecuit și de... marathon !

CAMPING-UL DELA VADU-LAT

După alcătuirea federației, opera exclusivă a lui Petre Alexandrescu, o mână de entuziaști în frunte cu actualul colonel Massini a înființat o asociație pugilistică „Sporting Clubul" și cum diriguitorii erau oameni cu dare de mână, maestrul Alexandrescu care era consilier technic a induplecat pe conducători să înființeze și un câmp de antrenament la țară...

Nu știm datorită cărei cauze a fost ales satul Vadu-Lat !

Se vede că nea Petrică a avut vre-o slăbiciune pe acolo că... nu degeaba-i cântecul :

„Lelița din Vadu Lat".
„Inima mi-a secat !"

Aci s'a închiriat casa unui sătean ; decorul era prielnic antrenamentului deoarece avea pădure, eleșteu cu pește, lintiță, nufăr, barcă și loc de scăldat !..

La Vadu Lat au sosit apoi boxeurii „en-vogue" pe atunci : Nour, Dumitru Călinescu, Aurică Iorgulescu, Marin Alexandrescu etc...

Dar era par'că un făcut : cum era vr'un match de box și câte „un leu" de ăștia era adus dela... pădure, dela Vadu Lat... regulat lua sacâz pe.. pantalon !

In loc să fie în maximum de formă, ei făceau un box mizerabil !

In urmă s'a aflat secretul !... „Pungașii" în loc să se antreneze, făceau chefuri pe... descălțate, cu țambalagii, cobzarii, guriștii, alte neamuri de țigani orchestranți și cu vin dela moș Matei adus cu mari... sacrificii dela „Dealul Mare"!

Văzându-se activitatea negativă a Vadului Lat, conducătorii spre dezolarea lui nea Petrică, a desființat câmpul de antrenament.

„FETIȘUL" F. R. BOX-ULUI

Nea Petrică s'a ținut în viața lui de... drăcii mari !

Luând exemplu dela regimentele acelea de „engleji scoțieni" cu... fuste, văzuți la... cinematograf cum defilează în frunte cu fel de fel de lighioane... așa zise fetișuri sau vietăți aducătoare de noroc, nea Petre Alexandrescu care se gândea numai la prosperarea F. R. Box-ului, a spus că nu e rău să aibă o asemenea lighioană și F. R. Box-ul.

Astfel că i-a cumpărat un... berbec frumos alb care a fost trecut prin procesele verbale ale federației drept... fetișul boxului.

In inventar, berbecul și drapelul era trecuți la nr. 1 și nr. 2 din rubrica *„No de ordine"*.

Odată a vrut nea Petrică să aducă berbecul la circul Sidoli, când boxa Axioti, marea slăbiciune a maestrului dar.. rumegătorul s'a pus în contră și nu a vrut să părăsească... curtea A.N.E.F.-ului, unde era sediul F. R. Box, pe vremuri.

Chestia cu berbecul a luat sfârșit cu un accident petrecut în... gospodăria lui nea Petre.

Vrând să distreze copiii, nea Petrică a „enervat" berbecul care luându-se după el, l-a impus, l-a răsturnat (de ! era berbec... pugilist) și din viteză a intrat în bucătăria maestrului, a răsturnat-o pe coana Sofica și a prăvălit depe plită și o oală cu sarmale !

Acest incident tragic a însemnat sfârșitul... fetișului care a fost apoi vândut imediat și fără nici o opoziție a copiilor, unui măcelar ce l-a transformat apoi în jigo de berbec, pus de un bucătar pe... fasole albă !

NEGREAȚA LUI AXIOTI

Spusei mai sus să Axioti era marea slăbiciune a maestrului. Era în ajun de match cu Thil și Axioti care fusese desemnat drept adversar fostului campion mondial, se afla pe litoralul mării la Eforie.

Cum se prăjea de mai multe luni la soare, se făcuse „arap"!

Nea Petrică era și organizator și manager: ca organizator avea frică de pagubă ; ca manager ave bucurie mre, deoarece Axioti încasa ca bursă 60.000 lei și deci cota parte, cuvenită maestrului, era o sumă frumușică.

Intrebat de cineva dece nu-l arată pe Axioti în orele de antrenament, nea Petircă răspundea :

Il mai țiu ca să se ia... negreața depe el !

Epilogul reuniunii s'a soldat cu 2 pagube : Axioti, învins și reuniunea deficitară, astfel că maestrul, oltean din Strehaia a făcut a doua zi presei o declarație în „jargon" și exemplificată astfel :

Ce luai pe mere !
Dedei pe pere !

Ce luase dela bursa lui Axioti pierduse cota parte ca organizator !

TRAGEDIA UNUI DIVORȚ

Tom Aurel era în manajament la nea Petrică.

Se hotărise plecarea la Paris.

Nea Petre, ajuns în capitala Franței, a dat de bunul lui prieten Delcourt și în fiecare seară după antrenamentul lui Toma, o luau pe jos prin Avenue Clichy și se opreau la Cafe de la Rotonde unde „franțuzul de negustor" avea un „trăscău" mai tare decât țuica de caise de la Strehaia.

Nea Petrică „ardea" vre-o 10 „pernod-uri" după care făcându-se bine la... mustăți, îl punea pe Toma Aurel să-i cânte din harmonie.

Cheful se lăsa până la ziuă, cu șampanie „Veuve Clicot", oferită de vr'un generos francez chiabur, îndrăgostit de melodia cântecelor românești strunite în instrumentul boxeurului român.

Intr'o seară, Toma nu a mai vrut să cânte ! A fost începutul tragediei. Nea Petre l-a „admonestat" cu o palmă grea... de a sculat tot hotelul, iar a doua zi, divorțul se transcria în favoarea francezului Leclerc !

ASTAZI...

Nea Petrică a redeschis sala de box la A.N.E.F.

Omul care i-a trecut prin mână sute de boxeuri pintre cari și Teică, Costică Nour, Dumitru Călinescu, Moți Spakow, Marin Plăeșu, Marin Alexandrescu, Marcel Schoenfeld, Petruș Ionescu (invingătorul lui Enekeș), Gogu Axioti, Aurel Toma și Vasile Șerbănescu... n'a dezarmat !

Pe stadionul A.N.E.F. în fața aparatelor de box în fiecare seară, 15—20 de amatori iau lecții cu nea Petrică, ce va rămâne întotdeauna o figură impresionantă a boxului românesc.

I. S.

Dela 29 August va funcţiona

Tabăra de concentrare în vederea jocurilor balcanice

După cum am anunţat din timp, federaţia de atletism va organiza dela 29 August o tabără de concentrare pentru atleţii români în vederea jocurilor balcanice.

In această tabără va fi concentrată echipa României imediat ce va fi selecţionată după campionatele naţionale.

Iată comunicatul întocmit de F. R. A. în legătură cu această tabără, comunicat care priveşte în special pe atleţii din provincie:

„Federaţia Română de Atletism face cunoscut pe această cale atleţilor menţionaţi mai jos următoarele:

Atleţii ce vor participa la campionatele naţionale şi vor fi selecţionaţi pentru jocurile balcanice rămân obligator concentraţi în tabăra de antrenament dela A.N.E.F. sub supravegherea antrenorului federal Gustav Stühr k:

In acest scop li se trage serios atenţiunea:

1. De a se îngriji din timp pentru obţinerea unui concediu până la 20 Septembrie inclusiv;

2. De a aviza Federaţia în vederea eventualelor demersuri pentru obţinerea concediului;

3. De a lua cele trebuincioase pentru acest interval de timp (25 zile).

Sustragerea de la această dispoziţie sub orice pretext atrage imediat înlocuirea precum şi alte sancţiuni dacă va fi cazul.

I. Dejenariu, A. Covaci, P. Meszaros, Dr. L. Biro, P. Schulleri, I. Herszenyi, Gh. Zinopol, Const. Botez, A. Höckel, E. Maesciuc, I. Catona, E. Dietrich, M. Talscki, V. Harsfalvi, St. Ionescu, I. Savu, C. Radu Ioniţă, L. Gall, Fr. Lahni, I. Bălărău, W. Fischer, I. Mircan, R. Kreissel, I. Schmidt, H. Liess, V. Borcoman, St. Spaniol, N. Gurău, Lisskey C. Krupka, St. Sulioc, St. Banffy, St. Stoichiţescu, M. Alexandrescu, Bădulescu (Astra Ochiuri), Kiss Gh.

Cupa Davis

AUSTRALIA

conduce cu 2-0 împotriva Germaniei în finala interzone

Newyork, 19. — **Finala interzone a Cupei Davis, care a început azi la Boston între echipele Australiei şi Germaniei a dat următoarele rezultate:**

Bronnvich (Australia) b. Henkel (Germania) 6:2, 6:3, 6:3.

Quist (Australia) b. Metaxa (Germania) 6:3, 6:2, 6:1.

Deci, după cum se vede, după prima zi Australia a luat o conducere de 2:0, şi este mai mult ca sigur că va dispune uşor de Germania, calificându-se astfel pentru challenge-round-ul Cupei Davis, care va avea loc la Philadelphia, la începutul lunei viitoare.

Pregătirile în vederea matchurilor cu Jugoslavia

Trei portari sunt: Pavlovici, David şi Sadowsky

Cotormani şi Dobra titularii, celor două echipe?

Interii lipsesc, dar abundă mijlocaşii şi fundaşii

Pregătirile în vederea selecţionării celor două echipe naţionale pentru partidele cu Jugoslavia dela 4 şi 6 Septembrie, au început odată cu primele matchuri din acest sezon.

Observatori secreţi în provincie

Cum se ştie, sarcina selecţionării a revenit anul acesta întregului comitet federal, care are un referent în persoana secretarului general.

D-sa însă, neputând urmări în acelaş timp pe toţi selecţionabili, a recurs — după cum suntem informaţi — la observatori secreţi. Astfel, mai mulţi oficali din provincie au fost rugaţi să urmărească anumiţi jucători la anumite jocuri.

Aceşti observatori vor face F.R.F.A.-ului rapoarte telefonice asupra formei jucătorilor vizaţi.

Comitetul fedral se va întruni în seara zilei de 29 August şi pe baza raportului referentului, va forma cele două teamuri reprezentative.

MAI LIPSEŞTE UN PORTAR

In primul rând, problema portarilor este rezolvată în mare măsură. Sunt trei: Pavlovici, David, Sadowsky şi mai lipseşte unul, pentru ambele echipe naţionale să aibe şi câte o rezervă.

VOR FI URMARIŢI DUNAREANU ŞI DRAGOMIRESCU

Fundaşi, de aceştia selecţioneurii nu prea duc grije. Felecan I, Sfera, Bürger sunt în formă. Urmează să fie observat şi Chiroiu.

In ce priveşte echipa B, oficalitatea se interesează de Dunăreanu (Tricolor C. F. P. V.) şi Dragomirescu (Juventus).

COTORMANI ŞI DOBRA VOR FI SELCŢIONAŢI

In ce priveşte halfii, după cum ne-a informat un oficial, dacă se menţine în formă, Cotormani va conduce linia de mijloc. Insă, vor fi urmăriţi şi Răşinaru, Pop III şi Dobra, acesta fiind considerat chiar titular al echipei B.

Pentru celelalte posturi, candidaţi sunt mulţi: Demetrovici, Rafinsky, Vintilă, Szaniszlo II, Bandrabur, Petrescu (Juv.), Nistor (Vict.).

N'AVEM INTERI NICI PENTRU A, NICI PENTRU B

Marea problemă însă, o constituesc interii. Dacă pentru echipa A Prassler şi Bodola sunt o soluţie, pentru B interii nu se pera văd.

Cum va fi lămurită această situaţie, nu se ştie. Oricum, speranţele sunt în viitoarele matchuri.

BOGDAN, MOLDOVAN, MARCU, DUNAREANU ŞI CAPUŞAN ATACUL ECHIPEI B?

Cât despre linia de atac a echipei naţionale B, un oficial bine informat crede că cea mai bună ar fi următoarea:

Bogdan — Moldovan — Marcu — Dunăreanu — Căpuşan.

Noi însă, nu credem că ar fi o soluţie fericită.

In orice caz, deocamdată nu se poate afirma încă nimic definitiv.

D. Ionescu-Tope arbitrează finala Ripensia - Rapid

Finala Ripensia—Rapid n'a prea avut noroc de arbitri. După indisponibilitatea d-lui dr. T. Moraru s'a produs şi aceia a d-lui Tică Iliescu.

Aseară, C. C. A. a delegat — de comun acord — pe d. Ionescu-Tope.

Ghinion, mereu ghinion..

Finala dela Timişoara,

Rapid-Ripensia

se radiodifuzează

Dată fiind importanţa matchului finală, Ripensia—Rapid, care se dispută mâine la Timişoara, soc. de radiodifuziune a luat salutara hotărîre de a o difuza permiţând astfel sportivilor din întreaga ţară să urmărească din depărtare fazele acestei importante întâlniri.

O victorie rapidă a lui Jack London

Boxeurul de categorie grea Jack London, care continuă din victorie în victorie, a învins eri pe arena West Hartlepool prin k. o. în repriza I-a pe americanul Joe Zeeman — învinsul lui Vasile Şerbănescu şi Gheorghe Axioti.

Mâine la A. N. E. F. Concursul Venusului

Mâine Duminică începând dela ora 9, secţiunea de atletism a clubului Venus va organiza un concurs rezervat membrilor clubului.

Programul cuprinde: 80 m. plat; 300 m. plat; 1000 m. plat; 3000 m. plat; lungime; înălţime; greutate; ştafeta 4×200 m.

Concursurile militare de tennis dela Eforie

In zilele de 14 şi 15 August crt. s'au desfăşurat pe courtsurile A.N.E.F.-ului dela Eforie, în prezenţa unui public select, concursurile anuale de tennis pentru cupele donate de d-nii Vasile Creţulescu şi Ştefan Dobrescu, rezervate ofiţerilor activi şi de rezervă categoria I-a şi a II-a.

Acest concurs preliminar campionatului militar de tennis ce se va organiza de către Marele Stat Major prin Institutul Militar de Educaţie Fizică la sfârşitul lunei August şi începutul lui Septembrie crt. au obţinut un strălucit succes contribuind prin aceasta la stimularea sportului rachetei în rândurile ofiţerilor.

Iată acum şi rezultatele acestui concurs ţinut între ofiţerii activi aflaţi la data de mai sus pe litoralul mărei:

Locot. Scurtu—locot. Georgescu M.: 6—2, 16—14; lt. av. Popa C-tin—lt. Anghelescu Gh.: 2—6, 6—4, 6—4; lt. Paulian C.—lt. av. Popa C-tin: 6—3, 6—3; lt. av. Roşescu N.—cpt. Sangeorzan E.: 8—6, 6—2; lt. Nicolau I.—lt. av. Popa C-tin: 8—6, 6—1; lt. Cojocaru C-tin—cpt. Raiciu: 6—2, 9—7; lt. Rigane N.—lt. av. Roşescu N.: 6—0, 7—5; lt. Rigane N.—lt. Cojocaru C.: 6—1, 6—8, 6—2; lt. Nicolau I.—Scurtu Gh.: 6—2, 6—2; maior Medeleanu C.—lt. Rigane N.: 6—2, 6—2; maior Roncea—lt. Nicolau I.: 6—2, 6—8 aband.; lt. Nicolau I.:—lt. Rigane N.: 1—6, 6—0, 6—4; maior Medeleanu—maior Roncea: 6—2, 6—1; lt. Nicolau I., din Marina Regală a câştigat cupa: „Mircea Dobrescu" (ofiţeri categ. II-a).

Maior Medeleanu C-tin, din I.M.E.F., a câştigat cupa: „Dela Cireşoaia la Malul Mărei", donaţiunea d-lui V. Creţulescu (ofiţerii categ. I-a).

Pentru reuşita deplină a acestor frumoase concursuri se cuvine să aducem toate laudele d-lor Vasile Creţulescu şi Ştefan Dobrescu, sportivi din vechea gardă şi susţinători ai sporturilor atât în rândurile tineretului cât şi stimulatori ai sportului militar.

Federaţia cehoslovacă a anunţat că matchul România B-Cehoslovacia B nu mai poate avea loc!

Dar propune un joc Bucureşti-Praga pentru data de 28 Septembrie

După cum se ştie, F.R.F.A. a perfectat pentru data de 30 Octombrie la Bucureşti, un match România B — Cehoslovacia B.

Rămăsese să se stabilească şi condiţiunile materiale, în care sens F.R.F.A. n'a acceptat propunerea cehilor, făcând o contra-propunere.

Eri însă, federaţia noastră a primit o adresă dela Praga prin care cehii anunţă că nu se mai poate disputa, dar în schimb propune o altă întâlnire şi anume Bucureşti — Praga pentru aceeaşi dată de 28 Octombr. (!?)

F.R.F.A. urmează să dea răspunsul după ce Comitetul Federal va lua în discuţie propunerea federaţiei cehoslovacă.

BIBLIOTECA CENTRALĂ „ASOCIAȚIUNII" SIBIU

Taxa poștală plătită în numerar conform aprobării dir. g- rale p. t. t. nr. 70.346/938

2 LEI

UNIVERSUL

12 PAGINI 156-1938

Redacția și Administrația : Palatul „UNIVERSUL", str. Brezoianu 23—25. Telefon Centrala : 3.30.10 — Redactor responsabil: EUGEN DUMITRESCU

Proprietar: „Universul" S. A. Adm.-delegat STELIAN POPESCU Inscris sub No. 167, Trib. Ilfov | Nr. 156. — Anul I — BUCUREȘTI. — Luni 22 August 1938 | ABONAMENTE : 1 an Lei 500, 6 luni Lei 270, 3 luni Lei 150

Relațiile italo-române

REALITATEA n'au fost nici rupte si nici suspendate.

AU INCETAT NUMAI TRATATIVELE PENTRU MATCHUL ROMANIA-ITALIA

„O scrisoare pierdută" care lămurește totul, în momentul când secretarul general al F. R. F. A. o scoate din sertar

In sfârșit, adevărul în cazul presupusei ruperi a relațiilor footballistice italo-române, a eșit la iveală, odată cu adresa oficială a federației italiene pe care — de ce? — secretarul general F.R.F.A. a ținut-o dosită în sertarul d-sale timp de 6 (ȘASE) ZILE!

Și cu această adresă se lămurește o situație întreagă creiată cu multă ușurință și fără o prealabilă verificare a informațiunilor de natură să inducă în eroare opinia publică, ba mai mult să agraveze o răceală în raporturi internaționale care numai nouă, footballului românesc, ne poate aduce prejudicii.

S'a exagerat de o manieră nepermisă și, cu multe contraziceri în relatări, s'au împins lucrările prea departe.

O SCRISOARE EDIFICATOARE

Căci, între realitate și cele ce s'au scris în unele ziare este o distanță ca dela cer la pământ.

Nu-i vorba de o rupere a relațiilor pe timp de un an, ci de o decizie a federației italiene de a înceta tratativele duse pentru matchu Italia—România din motivele cuprinse în următoarea adresă a forului italian primită Luni la F.R.F.A. și eșită la iveală abia eri :

„Referitor la conținutul scrisorii cu No. 12.675, regretăm de a vă comunica că pentru motivele cuprinse în acea adresă președintele nostru ne-a dat dispoziții de a nu mai da curs tratativelor asupra matchului echipelor noastre naționale pentru anul viitor la București".

ADEVARUL IESE LA IVEALA

Din conținutul acestei scrisori reiese clar că :

...nu s'au rupt, sau n'au fost suspendate de către forul italian sau gen. Vacaro relațiile cu footballul românesc ;

...federația italiană n'a ținut nici o ședință extraordinară pentru a lua „senzaționala" decizie anunțată, cum dealtfel au scris chiar și ziarele care au anunțat faptul ;

...nici federația italiană și nici gen. Vacaro n'a trimes o adresă F.R.F.A.-ului în sensul ruperii relațiilor.

...adevărul este că nu se mai dispută matchul România—Italia, care — după cum reiese din adresa de mai sus — nici nu fusese perfectat.

Acestea sunt concluziile care se impun după citirea scrisorii federației italiene (nu a generalului Vacaro) și credem că altfel nu pot fi.

GEN. VACARO ARE O SINGURA SCRISOARE LA F. R. F. A.

Cum s'a ajuns însă la încetarea tratativelor pentru jocul Italia—România ?

In adresa de mai sus se pomenește de o scrisoare a federației italiene cu No. 12.675.

Aceasta, într'adevăr, aparține generaluui Vacaro, care comunică F.R.F.A-ului că Genova — după matchul cu Rapid — s'a plâns de atitudinea ostilă și grav incorectă a jucătorilor dela Rapid. Și acesta este motivul la care se referă federația italiană în adresa amintită.

Despre aceasta am scris la timp ; mai mult, am anunțat că F.R.F.A. a și dat satisfacție forului italian prin acoradarea unui avertisment public grupării Rapid.

Deși secretarul general al F.R.F.A. tăgăduește existența ei.

In sfârșit, F.R.F.A. avea datoria să răspundă imediat la această adresă. A cam întârziat, dar până la urmă federația noastră a răspuns, comunicând la Roma că atât din raportul arbitrului, cât și din acel al delegatului C.E.C. nu reiese că s'ar fi întâmplat ceva la matchul Rapid—Genova.

Totuș, F.R.F.A. a cerut o copie după plângerea Genovei.

Iată cam care ar fi geneza încetării tratativelor pentru matchul Italia—România.

O GAFA ȘI VINA F.R.F.A.

Deci, totul este lămurit.

Nici rupere, nici suspendare a relațiilor, ci anularea unui match care nu fusese încă perfectat.

Nici ședință extraordinară, nici decizia dictatorială a generalului Vacaro, ci o adresă cu conținut cu mult mai puțin grav decât s'a spus și s'a scris.

Totuși, pentru noi a rămas un punct nelămurit : de ce secretarul general al F. R. F. A-ului a ținut ascunsă o scrisoare timp de 6 zile ?

Dacă ar fi conținut ceva care nu trebuia făcut public, nu înțelegem de ce, totuși, a fost comunicat presei ; dacă, din contră nu era un fapt de mare gravitate (cum este în realitate decizia forului italian), de ce secretarul general nu l-a făcut cunoscut Luni sau Marți, dar a așteptat să treacă 6 zile.

Evident, această atitudine neînțeleasă, constitue o gafă, dar și o vină în acelaș timp, pentrucă dacă presa a exagerat lucrurile, dându-le o proporție de senzațional, aceasta se datorește și F.R.F.A.-ului, care singură și foarte simplu putea interveni explicând opiniei publice care este realitatea.

A făcut-o, dar prea târziu, când țara cu care nici n'am apucat să avem relații sportive mai trainice, fusese de-acum ținta unor aprecieri nelalocul lor, deloc justificate și exprimate cu multă ușurință.

F.R.F.A. deci, a făcut o greșeală și de diplomație, fapt care ne surprinde din moment ce F.R.F.A. are doi conducători ca d-nii V. V. Tilea și O. Luchide.

F. R. F. A. renunță la matchul cu Bulgaria B?

Din sursă oficială aflăm că federația noastră de football intenționează să renunțe la matchul cu Bulgaria B dela 25 Septembrie.

Se știe că acest joc ne fusese propus de bulgari și că Comitetul Federal l-a acceptat.

Matchul de natație America-Europa

Berlin, 20. — Azi a început aci matchul de natație între echipele selecționate ale Europei și Americei.

Rezultatele primei zile sunt următoarele :

100 m. liber : 1. Jaretz (USA) 59,3 sec., 2. Fick (USA) 59,8 sec., 3. Dowe (Anglia) 1 min. 01,2 sec., 4. Koeroeși (Ungaria) 1 min. 01,6 sec.

200 m. brasse : 1. Balke (Germania) 2 min. 42,8 sec., 2. Werson (USA) 2 min. 50,9 sec.

Sărituri artificiale : 1. Weiss (Germania) 154.25 puncte, 2. Boot (USA) 149,15 puncte, 3. Patrik (USA) 143,10 puncte, 4. Haster (Germania) 138.49 p.

200 m. spate : 1. Schlauch (Germania) 2 min. 34,9 sec., 2. Neunzig (USA) 2 min. 35.2 secunde.

400 m. liber : 1. Flangan (USA) 4 min. 46,8 sec., 2. Borg (Suedia) 4 min. 57,3 sec.

4 × 100 m. liber : 1. America (Hirose, Jaretz, Wolff, Fick) 3 min. 59,2 sec., record mondial. (Vechiul record Ungaria : 4 min. 02 sec.). 2. Europa (Dove, Fischer, Heibel, Koeroesi) 4 min. 03,1 sec.

Petre Cristea a părăsit țara

Pilotul român va concura la campionatul internațional de coastă al Germaniei

In noaptea de Vineri spre Sâmbătă automobilistul Petre Cristea însoțit de d. ing. Iscu, a părăsit Capitala la bordul automobilului celui din urmă, îndreptându-se spre Germania. La ora când aceste rânduri văd lumina zilei cei doi prieteni au trecut granița țărei și, cum Petre Cristea știe să accelereze, nu este exclus ca, încă în cursul zilei de astăzi, ei să sosească la Muenchen.

După cum am arătat la timp, Petre Cristea va concura în campionatul internațional de coastă al Germaniei care se va disputa la Glose Glockner în ziua de 28 August.

Inainte de a se duce la locul cursei, Petre Cristea se oprește la fabrica respectivă pentru o atentă revizuire a motorului.

Jucătorii români de tennis victorioși la Banska-Bystrica (Cehoslovacia)

D-ra Berescu-d-na Popper au câștigat proba de dublu doamne, iar d-ra Berescu-Schmidt dublul mixt

O echipă românească de tennis, compusă din d-na Popper, d-ra Berescu, Schmidt și Caralulis se găsește actualmente în turneu în Cehoslovacia.

Banska Bystrica a fost primul oraș unde jucătorii s'au oprit și au concurat.

Campionatul internațional din această localitate s'a bucurat și de participarea jucătorilor cehoslovaci de clasă ca Hecht și Drobny. D-na Sobotkowa bine cunoscută la București și d-na Stutzova au fost vedetele la categoria femenină.

Jucătorii noștri au ajuns în finale la dublu domni, dublu-mixt și dublu-doamne, reușind chiar să-și însușească dublul mixt și dublul doamne.

Schmidt și Caralulis s'au întâlnit respectiv cu Drobny și Hecht în semi-finalele de simplu, și cu perechea Drobny-Hecht în finala de dublu. Cum era și de așteptat ei au fost învinși.

D-na Popper și d-ra Berescu au obținut o victorie foarte aplaudată asupra campioanelor slovace, d-nele Subotkova și Stutzova.

Mixtul nu s'a putut termina din cauza întunericului. Drobny și d-na Subotkova urmând să părăsească Banska-Bystrika, au scratchat, renunțând să mai joace al treilea set.

Duelul Hecht-Drobny în finala de simplu, a fost extrem de spectaculos. Davis - Cupmanul Hecht, mai rutinat a surclasat pe tânărul său adversar, arătând o virtuozitate și o varietate de joc admirabilă.

REZULTATELE:

Simplu Domni (semi-finale) : Drobny b. Schmidt 6-4, 61-; Hecht b. Caralulis 6-2, 61-.

Finala: Hecht b. Drobny 9-7, 2-6, 6-2, 6-2.

Simplu Doamne (semi-finale) : Sobotkova b. Berescu 4-6, 6-2, 6-4, Stutzova b. Popper 3-6, 6-3, 6-4.

Finala: Subotkova b. Stutzova 6-4, 6-8 abandonat.

Dublu Domni (semi-finale) : Drobny-Hecht b. Czink-Bartos 6-1, 6-1, Schmidt-Caralulis b. Danzig-Krejci 6-1, 6-2.

Finala: Hecht-Drobny bate Schmidt1Caralulis 6-3, 6-0, 6-1.

Dublu-Mixt (semi-finale) : Drobny-Subotkova b. Popper-Caralulis 7-5, 6-2;

Schmidt-Berescu b. Fillo-Stutzova 6-2, 7-5.

Finală: Schmidt-Berescu b. Drobny-Subotkova 3-6, 7-5 abandonat!

Dublu doamne: (Finală) : Popper-Berescu b. Subotkova 6-4, 6-4!!

*

Echipa românească a părăsit Banska-Bystrica, mergând la Pystian, unde va concura la marele turneu internațional organizat în această localitate balneară.

Dela Pystian, jucătorii români se vor îndrepta spre Bratislava, Brno, Bad Hammer sau Budapesta.

Din alte vremuri

Se desfășura odată un „Tur" al României

de EMIL IENCEC

A fost odată ca nici o dată, —căci, vorba românului, dacă n'ar fi fost nu s'ar fi povestit, —de mult foarte, pe meleagurile ce străjuesc la poarta lui Soare Răsare, o vestită țară cuprinsă între Pontul Euxin, malurile Dunubiului și ale Istrului, pre nume mai „den bătrâni" Moldo-Valahia.

In această bogată și vestită țara toată era în fierbere pe murilor, — se făcea o întrecere pe două roate, căreia „Tur" îi zicea.

Și porneau o droaie de tineri flăcăi, cu o fărâmă de straie pe ei, să gonească din zori și pân în noapte, pe drumurile colbuite, dând ocol țării. Se înfățișa ochilor o priveliște minunată, cu sumedenie de culori, ca 'ntr'un basm din o mie și una de nopți, și țara toată era în fierbere pe unde lungul convoiu trecea.

Dar... tot mai cuminte este să dăm drumul povestirii dela capăt, așa cum letopisețiî vremurilor, prin mucegăite hrisoave și scrieri aflate în uitate rafturi de arhive, ne stau mărturie. vorbind despre acele timpuri.

Să dăm deci voie însemnărilor confraților ce-au vețuit pe „atunci" să-și deapene firul celor de ei știute și cu ochii lor văzute...

„era prin anul de grație. după a lui Hrist naștere, una mie nouăsprezece sute treizeci și...

Și se făcea că bicicleta, cândva mijloc de aleasă petrecere a timpului liber, ajunsese din nu se știe ce pricini, pe marginea gropii. Dar, cum Cel de Sus are grijă de toți și de toate a avut în paza sa și această frumoasă pierdere de timp a goanei pe două roate.

Așa s'a făcut că a apărut ca din senin un ins cu multă tragere de inimă pentru această cauză și punând galbeni grei la bătaie a dat sfoară în țară că în curând va porni din cetatea domnească un convoi mare de bicicliști, țintind să dea ocol țării.

S'a pornit atunci val de iubire în lungul și în latul țării, lumea a rămas pironită locului, uluită, nevrând să dea crezare celor ce urechilor le era dat să audă, precum că niște oameni tineri, vor putea duce la capăt marea ispravă pe care ei, încrezători în puterile lor și-au pus-o în gând, — să dea ocol țării.

Ba mai mult, apărut-au chiar defăimători ai vestitei „războiri" pe două roate strigând pe toate cărările, cât îi țineau baerile gurii, că este o nelenelegiuire adusă ființei omenești că se nărue vlăstarele tinere ale neamului. că se vlăguesc flăcăii, pândiți la orice clipă de a fi mistuiți de această ucigătoare întrecere.

Dar voinicii au pornit la drum, au mers zile întregi, au poposit pe malurile înverzite ale Danubiului, într'un oraș cu mulți salcâmi și mulți greci și bicicliști, trecând apoi în al lui Dragoș ținut — cel ce a ucis zimbrul din fugă, — s'au fost trecut Carpații, mai sus de ținutul bătrânesc și de strămoșească datină Vrancea, înspre roditoarele meleaguri ale Ardealului.

De aci, di nțara Bârsei, prin burgurile medievale, cu înegrite case de vremuri, străjuite de grele porți ferecate și ferestrele zăbrelite, spre valea repezitului Olt, prin pasul Turnu Roșu spre minunatele ținuturi oltene, cu struguri mulți și vinuri strașnice.

De aci prin preajma domnescului drum al Curții de Argeș. pe care au uruit stârnind valuri de colb caleștile din „trecutele vieți de doamne și domnițe" mândre tare, flăcăii noștri au purces pe calea ce duce înapoi spre așezarea regească din a lui Bucur Cetate, întorcându-se acolo de unde au plecat.

Și în acea zi de gustar, puhoi de oameni au eșit întru întâmpinarea vitejilor și i-au primit cu nesfârșite strigăte de bucurie, cu flori și îmbrățișări cu lacrimi de bucurie (că s'au înapoiat teferi) cu sticle cu alese și bătrânești vinuri, veselia durând până noaptea târziu când s'a stins molcomă sub castanii depe calea boerească ce poartă numele unui general rus.

Și nimeni n'a murit, nimeni n'a zăcut după această neînchipuită ispravă.

In anul următor toată lumea a vorbit încă de pe iarnă despre ocolul țării pe bicicletă, care se zvonea va fi mult mai mare și mai frumos. Și în adevăr întreaga țară a vuit orașele au fost în sărbătoare dealungul drumului hotărît, pe unde avea să treacă marele convoi, mese mari stropite cu vinuri vârtoase, premii grase, flori s'au dăruit cu prilejul cuvântărilor pârcălabilor și dregătorilor orașelor care găzduia peste noapte pe „călători".

Și s'a fost sfârșit și acest înconjur într'o mare vâlvă, în zi de impunătoare sărbătoare, de față fiind norod mult, puzderie, prețuită după ochi la vreo jumătate de sută de mii. Norodul în frunte cu mai marii orașului, vornici și dregători, pârcălabi și sfetnici, oșteni, și mari polițai, orășeni, lume de toate treptele, țânci și mahalagii, boeri și lume subțire ,într'o vorbă mai cuprinzătoare, gloată mare, cât vedeai cu ochii, a răsplătit cu furtunoase bătăi din palme și urale pe vitejii întorși din... „luptă". Erau numai 29 din cei peste o sută plecați cu două săptămâni mai înainte, pe unul din drumurile ce duce spre apele albastrei Dunări. drum străvechi și cu hurducăeli pe care odinioară au trecut grele care încărcate cu mărfuri și podoabe de preț bătând drumul Bizanțului, venind sau ducându-se spre vestitul oraș cu brașovenii dela poalele Tâmpei sau mai sus până spre Lipsca. prin orașe teutone.

Și au luptat în întrecerea aceia trimiși ai mai multor nații, până chiar și din îndepărtatele ținuturi pe care cântă cocoșul galic.

Dar lupta cruntă foarte a fost cucerită de un fecior al neamului lui Sobiescky, prin eșirea din războire a trimișilor slavilor dela miază-zi.

S'au bătut drumuri multe, s'au desfundat coclaurile, s'au străbătut sate prin care nu mai trecuse vreodată o bicicletă, lumea a eșit în drum înmărmurită, femeile îngrozite au dus mâna la gură, a uimire și spaimă, și, făcându-și în grabă semnul crucii, au rugat cerul : „Ferește-ne Doamne de vre un rezbel".

Mai târziu însă aflat-a toată lumea de ce este vorba și bucuratu-s'a foarte; fiecare om încurajând pedala, căreia îi zâmbea cu viitor de frumoase nădejdii.

Dar după ce s'a mai desfășurat odată întrecerea, care a stârnit atâta val de însuflețire în lungul și în latul țării, tot poporul așteptând'o cu mare nerăbdare, a venit un an când pentru înfăptuirea ei s'a iscat însă o mare sfadă.

Și s'a împlinit vorba românului, pe dos petrecută de data asta, când doi se ceartă al treilea (sportul) pierde.

Și așa a fost că două tabere sfădindu-se care să înfăptuiască întrecerea nu s'a mai dat ocolul.

Mâhnire mare a cuprins țara și iubitorii întrecerii au plâns lacrimi amare și de nețărmuită jale că murea o izbândă atât de minunată.

Dar nenorocirea nu s'a sfârșit aici, ci și în anul care a venit după cel de cruntă bejenie povestea a fost aceeași „Turul" nu s'a mai dat

De data asta jalea n'a mai fost atât de mare, căci omul este lăsat dela Dumnezeu să îndure și să se obișnuiască cu toate relele.

Au fost mai puțini cei care i-a cuprins iar jalea, norodul, marele norod, uitând aproape cu totul că s'a desfășurat cândva un ocol al țării.

Și iată cum, — sfârșesc povestirea letopisețiî acelor timpuri de glorioasă domnie a bicicletei, — fostu-i-a dat celei mai minunate războiri între flăcăii țării noastre și a celorlalte neamuri să se săvârșească din viață în nepăsarea întregului popor și jelită de un mănunchi de iubitori care au ctitorit cu multă dragoste și jertfă la aducerea ei pe lume.

Italianul Valetti, omul care a câștigat două „tururi" într'un an: cel al Italiei și Elveției, — și căruia cunoscătorii îi acordă titlul de „al doilea Bartali", — el fiind un admirabil „grimpeur" cu justificate pretenții de a-l învinge pe „misticul" Gino (Bartali)

Pregătirea unor noui concursuri de aeromodele

Experiențe pe colinele din jurul Bucureștilor

Un grup de oficiali ai F. A. R. R.-ului, în frunte cu d. Egon Nasta, secretar general al acestei instituții, a cercetat eri după amiază situația colinelor din jurul Capitalei, socotite ca cele mai propice pentru organizarea viitoarelor concursuri de aeromodele.

Pentru a stabili condițiunile în care se prezintă aceste coline, personalul Centrului de aeromodele al federației aeronautice regale a României din București a făcut o serie de câteva zeci de lansări experimentale, cu modelele cele mai reușite, confirmate la concursul dela Brașov.

In urma rezultatelor obținute, se crede că va fi posibil să se organizeze un câmp de lansare a modelelor sburătoare în imediata apropiere a Capitalei.

Tot pe aceste câmpuri urmează să se facă și viitoarele concursuri.

Experiențele vor continua toată săptămâna. Se poate preciza însă de acum că terenul va fi favorabil, în special pentru lansări pentru modele cu motor de cauciuc.

Tineretul Capitalei va fi astfel cucerit pentru un nou sport, care este pe cât de frumos și de agreabil pe atât de util pentru aviație și apărarea națională.

SPECTACOLE

rea marelui succes „Locotenentul invizibil" (Porucic Kije) și jurnal Paramount.

ELYSE (Plafonul deschis): Reluarea marelui succes „Locotenentul invizibil" (Porucic Kije) și Jurnal Paramount.

FILANTROPIA-KISELEFF: Suprema iubire, Tumultes și Funeraliile M. S. Regina Maria.

ORFEU: Cum vă place și Testamentul cu Stan și Bran.

FRANKLIN (Ateneul Român): In curând redeschiderea cinematografului.

DIANA: Țară fără lege și In ghiarele canibalilor.

DACIA (sală și grădină): Rosalie și Teroare.

ILEANA (sală și grădiină): Tango nocturn și Picadilly Jim.

ODEON: Un băiat timid și O aventură în Spania.

TRIUMF: In zbor spre China, Drapelul galben și Funeraliile M S Regina Maria.

SPLENDID: O tragedie n zăpadă și Visuri zdrobite.

GLORIA (grădină și sală): Sing-Sing, Trustul veseliei și Funeraliile M. S. Regina Maria

LUCIFER (Dudești 97): Piratii, Valsul șampaniei și Funeraliile M. S. Regina Maria.

ȘIC: Macul roșu și Drumul spre glorie.

MODEL: Frate contra frate și Crima doctorului Crespi.

AMERICAN (grădină și sală): A doua lună de miere și Cei trei sportivi.

SAVOY: Nitchevo și Prințesa patinatului.

VENUS: Regele din Pecos și Stan și Bran polițiști și Funeraliile M. S. Regina Maria.

VOLGA-DOROBANȚI: Răzbunarea lui Drumord, Ajutor, vin indienii și Funeraliile M. S. Regina Maria.

DIANA: Țară fără legi și In ghiarele canibalilor

CARMEN (Calea Dudești 169): Scipio Africanul, Păpușa diabolică și Funeraliile M. S. Regina Maria.

LILI: Groază în Shangai, Boccacio și Trupa de reviste Crețulescu.

NERO (Șerban Vodă): Stăpânul și Confeti.

ATENEUL-TEI: Enigmaticul Mister Moto și Două inimi și un sărut

FLORIDA (sală și grădină): Stela Dallas și Bury-Micul cavaler.

ASTRA: Un carnet de bal, Cântecul libertății și Trupa Georgescu-Iași.

UNIC (grădină și sală): Aventuriera din Triest și Adio Paris-Salut New-York.

Un antrenament reușit

VENUS ȘI SPORTUL STUDENȚESC

au marcat câte un punct, dar echipa secundă a foștilor campioni naționali se poate plânge că n'a avut noroc. 1–1 (1–0)

Antrenamentul de ieri care a pus față în față garnitura a doua a Venusului și prima echipă a Sportului Studențesc, s'a soldat cu un frumos succes sportiv, dar, din păcate, n'au fost în tribune

GHENEA

decât, cel mult, 1500 spectatori.

E de mirare numărul acesta mic, fiindcă partida de ieri conta mai mult decât un simplu antrenament și, mai ales, fiindcă în match amical, cele două divizionare bucureștene aveau de gând să tranșeze un sorț pe care întâlnirea lor din primăvară l-a lăsat nelămurit.

Ambele echipe s'au prezentat în formații noui ; Venus cu un unsprezece inegal, Sportul Studențesc cu o garnitură remaniată.

VENUS: Iordăchescu, Crum, Negrescu; Puiu Ștefănescu, Colea Vâlcov, Befa; Năstase, Dan Gavrilescu, Cârciog, Petea Vâlcov, Ene.

SPORTUL STUDENȚESC: Ghenea (Mișu Constantinescu); Duce, Bădulescu; Tache Dumitrescu, Drăgan, Mitan (Boldis); Schulder, Constantinescu Grecu, Marinescu, Ștefănescu, Voicu (Gică Popescu).

PRIMA PARTE

Mi-temps-ul care a dat Venusului câștig de cauză numai pe jumătate, s'a disputat într'un tempo rapid, sfidând căldura care moleșise numai pe spectatori.

Fazele se succed în mod egal dela o poartă la alta, iar portarii sunt puși pe rând în situații grele : ocazii frumoase pentruca Iordăchescu să arate că are clasă și pentruca Genea să ne convingă că este un portar excelent.

Nu mai puțin apărările se întrec în virtuozități.

E de remarcat că jucătorii, deși la începutul sezonului, sunt stăpâni pe balon.

În partea aceasta a matchului își impun jocul cei doui halfi centri, tânărul cov; primul, cu mult avânt, Drăgan și seniorul Colea Vâlcel de-al doilea bine construit, cu multă condiție fizică si cu o tehnică de primă calitate.

Venus joacă mult în triplet㠻 conducând acțiunea perpendicular pe porți, iar Sportul Studențesc deschide frumos aripile.

Din această cauză jocul câștigă în spectaculozitate, fazele sunt emoționante, iar jocul se așează pe un plan superior.

Venusul are o mică deficiență în tripletă, unde Cârciog pare obosit, sau, poate, depășit de duritatea apărării adverse.

In schimb Sportul Studențesc suferă de insuficiența fizică—din lipsa antrenamentului ? — a lui Ștefănescu.

Schulder, primul ne pur sânge al studenților, joacă bine, viforos, când e singur, dar cumplit de fricos în fața lui Negrescu — excelent fundaș —, fostul său camarad de club.

PETEA

Ne facem o datorie de prietenie sportivă să arătăm aici îndelunga noastră admirație față de una dintre cele mai impresionante figuri ale sportului românesc, Petea Vâlcov, care, în jocul de ieri, a făcut o partidă frumoasă, ca altădată, contra unui adversar de valoare netăgăduită : simț tactic, lovituri de picior, fineți de passe, sărituri la cap și o condiție fizică, însfârșit, regăsită.

PRIMUL GOAL

Venus presează insistent și toată lumea așteaptă un goal, care nu întârzie să se producă.

Ionescu-Crum strică socotelile lui Marinescu, trimete mingea la Colea Vâlcov, care-l lansează pe Cârciog; acesta, jenat de Bădulescu, i-o trece din nou lui Colea, care o trimite lui Petea; acesta lansează clasic pe Ene, care, dintr'un unghiu imposibil, trage spre poartă. Ghenea care se aștepta să-i tragă pe sus, sare în aer, dar mingea îi trece pe sub picioare. 1—0 pentru Venus în minutul 40. Negrii presează până la sfârșitul mi-temps-ului.

REPRIZA

La reluare, Venus prezintă aceeaș echipă, iar Sportul Studențesc înlocuește pe Ghenea cu Mișu Constantinescu, pe Mitan cu Boldis, iar pe Voicu cu Gică Popescu.

Se observă o înviorare a atacului studenților. Cauza ? Gică Popescu.

Atacurile vijelioase ale extremei Sportului Studențesc pun adesea în pericol poarta lui Iordăchescu. Ciocnirile dintre Ionescu-Crum și Gică Popescu sunt spectaculoase dar, curios, deloc periculoase.

DUCE

Pe la mijlocul reprizei, studenții slăbesc, iar Venusul atacă vijelios. Ratează pe rând Ene, Petea, Cârciog, dar mai ales Dan Gavrilescu.

In această perioadă studenții au un înger păzitor în impetuosul fundaș DUCE, un adevărat „duce" al Sportului Studențesc : iute, neînfricat, precis în lovituri.

La sfârșitul reprizei, în ultimul minut, când Venus ar fi trebuit să conducă cu cel puțin trei goaluri, Negrescu determină un corner.

Mingea vine din învălmășeală la Gică Popescu, care jos, în colț : 1—1.

Matchul se termină cu acest rezultat, nedrept, dar

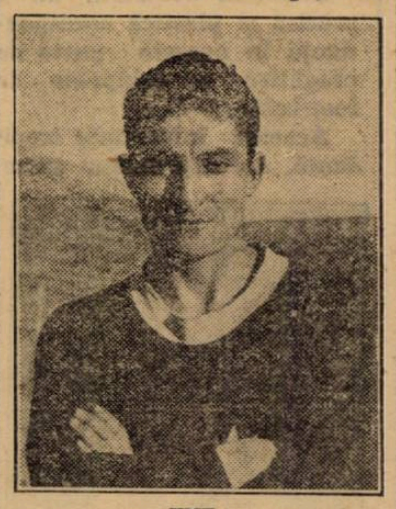

ENE

înscris implacabil pe tabela de lângă ceasornic.

S'AU REMARCAT

pe lângă cei mai sus pomeniți : Mișu Constantinescu mai bun decât Ghenea, iar Mitan superior lui Boldis.

O partidă bună a făcut Marinescu și o mențiune merită Constantinescu-Grecu.

Dela Venus remarcăm și pe Ene, Crum, Negrescu și Ștefănescu. O partidă excelentă a făcut Befa.

ARBITRAJUL

A arbitrat d. A. Crețu.

V. P.

Cârciog, Petea și Ghenea, în luptă pentru balon

Un nou record mondial ciclist

Milano, 19. — Ciclistul italian Fabio Battessini a stabilit azi un nou record mondial ciclist pe pista Vigorello.

El a parcurs distanța de 5 km. în 6 minute 20,2 secunde, doborând vechiul record mondial deținut de olandezul Slaats cu 6 minute 21 secunde.

București (jun.)-Venus (jun.) 3–3 (2–2)

După cum se știe, echipa de juniori a Capitalei va juca Duminică 28 August cu reprezentativa de juniori a orașului Silistra.

Districtul București în continuarea pregătirilor pentru această partidă, a angajat eri un match amical cu echipa de juniori a „Venusului" care este una din cele mai bune din Capitală, pentru a se putea verifica mai bine posibilitățile jucătorilor ce vor face parte din formație.

Selecționta Capitalei a prezentat o echipă care nu este încă bine sudată.

Afară de aceasta din echipă fac parte și câțiva jucători cari abuzează de driblinguri inutile.

Despre juniorii Venusului, nu avem decât cuvinte de laudă.

Au făcut un match bun, și faptul că nu au putut câștiga, se datoreste superiorității fizice a adversarilor.

Goalurile au fost marcate de Mărdărescu — pentru Venus — și Moisescu, Titi Niculescu și Florian, pentru selecționată.

CINE S'A REMARCAT

Dela selecționată s'au evidențiat : Șeica, Titi Niculescu, Florian, Georgescu și Sitaru, iar de la Venus întreaga echipă a jucat bine.

ECHIPELE

Selecționata : *Tacke, Șeica, Sitaru, (N. Virgil), Răsoi, Popescu, Săndulescu (Antonescu), Mândreanu, Titi Niculescu, Moisescu, Stănescu, (Florian), Georgescu.*

Venus : *Budan, Dociulescu, Vintilă, Vasilescu P., Popescu, Rădulescu, Mărdărăscu, Nițescu, Mărdărăscu Gh. Soltz. Vasilescu St.*

Arbitrajul d. P. Greculescu excelent.

Campionatul Scoției

Glasgow, 20. — In cadru campionatului de football al Scoției, azi s'au înregistrat următoarele rezultate:

Aberdeen—Third Lanark 6:1
St. Johnstone—Albion 3:0
Clyde—Ayr 3:1
Celtic—Hamilton 1:0
Hearths—Falkirk 6:2
Hibernian—Kilmarnock 1:0
Queen of South—Arbroath 2:0.
Quens Park—St. Mirren 0:0
Partick Thistle—Raith 4:2
Rangers—Motherwell 2:2.

Tariful de publicitate al ziarului UNIVERSUL

(CATEGORIA IV)

LINIA CORP		5
Dela 10-1000 linii	Lei	9
Dela 1000 linii în sus	„	7,50
Anunțurile colectorilor de loterii	„	10
Bilanțuri, convocări, notificări etc.	„	30
Știri artistice, judiciare, școlare	„	15
Informațiuni comerciale minimum 5 linii	„	17,50
Informațiuni financiare minimum 5 linii	„	17,50
Informațiuni colectori de loterii	„	20

Football

● Articolul „Spulberarea unor svonuri tendenţioase, ce deserveau interesele sportului românesc", e datorit redactorului nostru, d. Toma Alexandrescu.

● *Ierusalem, a semnat pentru Sochaux, dar nu a părăsit încă Viena.*

El aşteaptă acolo, ultimele formalităţi pentru transferarea lui in Franţa.

● *Ei şi-au prelungit contractele cu F. C. Sochaux, Di Lorto, Cazemane, Szabo şi Lauri.*

Ei au fost obligaţi să renunţe la primele de semnare, exagerate, întrucât au fost ameninţaţi cu sancţiuni severe de federaţia franceză.

● Începând dela ora 10, terenul Stadion găzduieşte matchul amical între primele echipe ale „Universului" şi F. C. Suter. „Universul" va încerca în matchul de astăzi nouile achiziţii pentru a alcătui echipa ce o va alinia în noul campionat.

Jocul începe la ora 10 şi va fi condus de d. Pohrib George.

● A. S. DISTRIBUŢIA urma să se deplaseze astăzi la Braşov pentru a întâlni echipa Astra. Jocul a fost amânat pentru Duminica viitoare.

❖

ARSENAL a invitat echipa naţională a Elveţiei pentru un match la Londra. Data întâlnirei a fost fixată pentru 21 Septembrie.

*

● *C.A.B., convoacă astăzi, 21 August, orele 16,30, pe terenul Industria Iutei (maşina 42 şi 43 dela Piaţa 8 Iunie), echipa I-a şi old-boys, la antrenamentul general, în vederea formării echipei pentru campionat. Prezenţa obligatorie.*

● *A. S. C. „Vergu" convoacă pentru Duminică, 21 c., ora 2 d. a. la sediu, pentru matchul cu Viforul-Dacia, următoarea echipă, inclusiv achiziţiile: Constantinescu; Tănase-Condeescu; Hristu, Gabor, Notopol-Georgescu I; Muşolau, Zaharia, Farina, Dudaş, Marinescu I.*

● *OLYMPIA convoacă astăzi pe terenul A.C.S.A. la orele 10 dim., echipa I-a pentru finala cupei „M. Loghin":*

Valica I, II, Stănescu I, II, Pascu, Schroeder, Arsenovici, Pomojescu, Dobra, Antonescu, Tudose, Popa, Cornel, Taciuc şi Dinescu

● *SPORTUL Studenţesc — rugby — convoacă pentru astăzi Duminică, 21 August, la orele 10 a. m., pe terenul U. F. S. R., pe jucătorii tuturor categoriilor, pentru a se discuta şi lua măsuri cu privire la locul şi datele unde se vor face antrenamentele.*

*

MATCHUL Suedia — Elveţia care fusese proectat pentru 2 Octombrie la Zürich, a fost contramandat.

Echipele naţionale vor fi cunoscute după 28 August

Intr'unul din numerile noastre trecute am anunţat că federaţia iugoslavă a cerut forului nostru — printr'o adresă oficială — să-i comunice echipele naţionale care vor juca la 4 şi la 6 Septembrie.

FRFA a răspuns eri că nu poate anunţa echipele decât după data de 28 August, adică după prima zi de campionat.

Repetiţii generale

O ultimă verificare înainte de marea premieră...

Şi Venus şi Juventus vor face azi un match frumos

Pe arena din Splaiu vor evolua echipele de campionat

Limbajul de tehnică teatrală în această perioadă a activităţii foot-baliste nu este numai o simplă serie de figuri de stil.

Termenii teatrului au o precisă şi plastică corespondenţă în această parte de pregătire a echipelor de foot-ball.

Aceeaşi intensitate trepidantă, aceleaşi asidue antre-

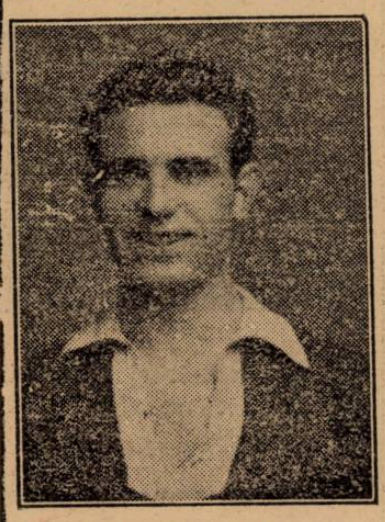

SFERA

namente (repetiţii) în vederea scopului unic: campionatul (piesa).

Azi în Splaiu, pe verdele înoit al gazonului, matchul dintre cele două echipe bucureştene capătă alura unui eveniment final.

O ultimă verificare, care va alunga o ultimă urmă de neîncredere sau va definitiva o îndoială.

Jucătorii, antrenorii şi conducătorii a utrac, ca la un examen hotărâtor

Fiecare este elev şi profesor şi lupta lor va fi apreciată, de aceeaşi implacabilă şi ultimă instanţă: publicul spectator.

Două luni de frământare, de tratative cu vedete capricioase sau tineri necunoscuţi dar deveniţi pretenţioşi pentrucă au simţit pragul gloriei, îşi vor primi într'o singură întâlnire soluţia.

Sacrificiile şi eforturile, a căror măsură nu va fi decât foarte târziu cunoscută, pot fi răsplătite sau se pot prăbuşi lăsând din nou drumul deschis grijilor zilei de mâine.

Iată perspectivele conducătorilor de grupări.

In lumina potolită a acestei apropieri de toamnă pe arena vastă şi însorită, publicul aşteaptă matchul cu aceeaşi stare sufletească a spectatorului din stal.

Curiozitate şi pretenţie de a vedea ceva frumos.

Intr'adevăr, limbajul teatral în foot-ball nu-i totdeauna o simplă figură de stil, mai mult sau mai puţin isbutită.

PRIMUL ŞI AL DOILEA EXAMEN SERIOS

Foot-ballul bucureştean a căpătat o nouă forţă şi valoare ridicată: Juventus.

Echipa roş-albastră, în noua înfăţişare, reprezintă incontestabil, un nivel ridicat.

Dar această afirmaţie nu este decât un credit acordat echipei pentru numele ce le are în formaţia ei.

Forţa şi forma echipei juventiste n'au fost încă încercate într'un match serios.

Programul de antrenament al roş-albaştrilor deşi eronat în unele detalii, au urmat în linii generale un drum raţional în sensul că a respectat o progresie crescătoare a efortului depus în matchurile publice.

Azi, pe arena din Splaiu, Juventus trece întâiul său examen tare.

Şi trebue să recunoaştem că nu e o încercare usoară.

Lucrurile stau cu totul altfel cu echipa Venusului, care urmând asiduu programul de sudare a compartimentelor şi acomodare a jucătorilor noui cu cei vechi, a susţinut o serie de matchuri suficient de puternice.

Azi, Venus este la a doua întâlnire „serioasă".

Matchul nocturn cu Victoria (Cluj) a însemnat cea dintâi întâlnire serioasă, pe care campionii au trecut-o la limită; aceea de azi este secunda şi ea nu va pretinde echipei negre un efort minor.

Fireşte prima şansă o are Venus dar pentru a câştiga matchul acesta trebue să se întindă până la capăt.

SE VA PASTRA TRADIŢIA?

Pentru că în matchurile Juventus-Venus, în afară de valoarea momentană a echipelor, intră în calcul de desemnare al câştigătorului şi elementului tradiţional.

Toate întâlnirile precedente s'au disputat sub semnul constant al unei tradiţii, care nu de puţine ori a dat peste cap rezultate ce păreau a nu putea fi inversate.

In cazuri de diferenţă precisă şi apreciabilă în favoarea negrilor s'a produs victoria confortabilă a Juventusului sau cu puţin meritată a Venusului.

Fireşte, într'un match de foot-ball tradiţia pare a fi mai mult un factor literar de cronică, decât un element activ în desemnarea câştigătorului; cu toată proporţia însemnată pe care o are ha-

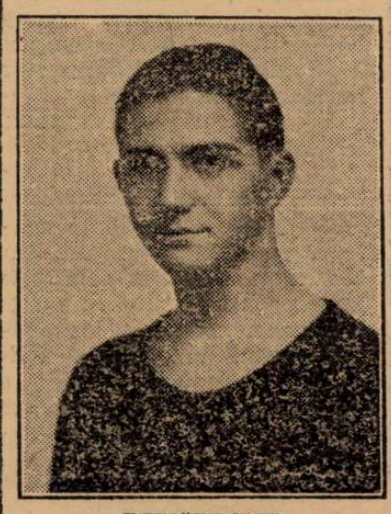

DUNAREANU

zardul în jocul de foot-ball.

Şi totuşi matchurile făcute de aceste două echipe împreună, au adus regulat o categorică respectare a tradiţiei.

Se va menţine şi azi această tradiţie, care aruncă matchurile celor două echipe în cel mai deplin neprevăzut?

Rămâne de văzut.

Totuşi, forţa tradiţiei nu mai e atât de puternică, întrucât standardul celor două garnituri s'a apropiat simţitor.

UN MATCH SPECTACULOS

Intâlnirea de azi va fi în modul cel mai sigur un spectacol frumos deşi noi anticipăm o serie de duritâţi, cari vor putea dăuna frumoasei desfăşurări a partidei.

Ori cât de accentuat ar fi caracterul amical al matchului din splaiu, el aruncă în luptă două orgoliuri identice.

Victoria, creează oricum o superioritate şi pentru beneficiul ei lupta va fi întinsă.

Intâlnirea Venus-Juventus este proectată un match amical, de verificare a formei jucătorilor, dar va fi, fără îndoială, un vertiabil match de campionat.

Va fi însă un match spectaculos pentru că ambele echipe îşi au forţa de bază în compartimentele de atac

Atât Juventus cât şi Venus contează mai mult prin liniile ofensive ale lor şi din activitatea acestora va eşi cu siguranţă nota de spectaculozitate a întâlnirii.

ARBITRUL ŞI FORMAŢIILE

La ora 5.30 d. a., va fluera începutul matchului, domnul Piki Kronner.

Echipele vor alinia următoarele formaţii:

VENUS: David, Sfera, Petrovici, Orza, Ploeşteanu, Humis, Bodola, Iordache.

JUVENTUS: Sadowcky, Cotruţă, Dragomirescu, Gorgorin, Micu, Brandabura, Oană, Prassler, Soni Niculescu, Palmer, Naciu.

— n. g. r. —

ŞTIRI

Londra, 20. — *Următoarele matchuri amicale de football s'au disputat azi în Anglia pentru fondul asigurării jucătorilor:*

Tottenham Hotspur—Arsenal 2:0.

Aston Villa—Westbromwich Albion 1.1.

Bury—Bolton Wanderers 2:1.

Brentford—Chelsea 2:1.

Coventry City — Birmingham 2:0.

Everton—Liverpool 2:1.

Leeds United — Huddersfield Town 1:1.

Leicester City-Dorhy County 4:2.

Lincoln City-Grimsby Town 2:1.

Manchester City-Manchester United 2:1.

Charlton Tthletic—Millwall 1:0.

Portsmouth—Southampton 4:2.

Preston—Blackpool 0:0.

Sunderland-Middlesbrough 4:2.

Wolverhampton—Stoke City 4:3.

Barnsley—Chesterfield 0:0.

Blackburn Rovers—Burnley 3:2.

Sheffield Wednesday-Sheffield United 4:1.

❖

Arena A. C. S. A. găzduieşte astăzi dimineaţă matchul pentru finala „Cupei Loghin". Competiţiunea organizată de gruparea A. C. S. A. care a donat un frumos trofeu în memoria fostului ei preşedinte s'a bucurat de un deosebit succes.

Toate echipele cari au participat în această competiţiune s'au prezentat bine pregătite astfel că matchurile au întrecut toate aşteptările.

Meritoasele formaţii Olympia şi Monitorul Oficial au reuşit să se califice pentru finală eliminând adversari destul de redutabili

Olympia a prezentat în această competiţiune o echipă tânără alcătuită din elemente valoroase

Monitorul Oficial a produs a surpriză prin felul în care s'a prezentat.

In matchul de astăzi, ambii combatanţi vor depune maximum de efort, dată fiind importanta jocului. Atât Olympia cât şi Monitorul Oficial, privesc matchul cu multă atenţie.

Noi prevedem un joc strâns, abundent în faze spectaculoase, şansele, alternând.

Monitorul Oficial este favoritul nostru.

D. Secuşanu D. va fluera începutul jocului la ora 11.

A. C. S. A.—ADESGO

Donatoarea trofeului A. C. S. a., întâlneşte pe Adesgo pentru locul al doilea în clasament.

Echipa funcţionarilor comunali, care a fost eliminată cu greu, de Monitorul oficial, are în Adesgo o victimă sigură.

Conduce d. Popescu C. şi jocul va începe la ora 8.30.

La match va asista şi d. primar al sectorului III Albastru care va înmâna cupa echipei câştigatoare.

Districtul va fi reprezentant de d. Augustin Botescu.

❖

● *ASTAZI după amiază la orele 17.30, se va disputa pe arena din comună, partida amicală dintre A.E.E.R. şi redutabila formaţie dela onoare Militari.*

In vederea acestui match „suburbanii" au făcut un serios antrenament spre a da o replică viguroasă A.E.E.R.-ului, care la rându-i s'a antrenat intens de oarece Militari este un adversar periculos mai ales când joacă pe terenul lor.

Matchul se anunţă foarte disputat, dat fiind faptul că ambii adversari sunt într'o formă excelentă.

„Verzii" vor alinia următoarea formaţie: Eftimie Marin, Mincea I, Călin Ionescu, Gheorghiu, Miţu Ivănescu, Ivanciov Traian, Emanoil Nedelescu, Ionescu Gheorghe, Paraschivov Tudor, Popescu, Mincea II.

A doua ediție a finalei

Ripensia este campioană...

... sau Rapid va răsturna toate calculele, isbutind un tur de forță?

In orice caz, feroviarii vor lupta să demonstreze că... a fost un accident forma dela Giulești. La Timișoara, încredere

Finala întârziată a campionatului național își trăește azi ultimul act.

Pe arena Electrica din Timișoara, Rapid și Ripensia dau un nou asalt titlului suprem.

Firește, avantajul este de partea timișorenilor, cari joacă acasă și pornesc în luptă cu două puncte la scor.

In asemenea condițiuni revelația campionatului anului trecut pare închisă și întâlnirea dela Timișoara trece drept o formalitate federală.

Și totuși lucrurile nu stau astfel, pentru că Rapid nu a renunțat la victoria finală.

Pentru echipa feroviară matchul din capitala Banatului reprezintă o posibilitate de recuperare a unui handicap, ce pare într'adevăr imbatabil.

Bucureștenii au plecat cu convingerea fermă că matchul dela Timișoara rămâne —indiferent sau în ciuda puternicilor aparenți — o cursă deschisă.

Optimismul feroviar este parat la Timișoara cu o încredere neclintită.

Oamenii lui Bindea se consideră deja campioni. Dar asta nu însemnează că matchul de azi intră în calculele lor ca un match jucat și câștigat

AUER, EXTREMA ȘI BOGDAN 'NTER

In întâlnirea de azi șansele Rapidului sunt în bună parte legate de alcătuirea liniei de atac.

Labilitatea acestui compartiment este în deobște cunoscută și de aceea legăm eventuala victorie feroviară —pentru că șansele există totuși—de formația, în care va activa înaintarea.

Suntem informați că Auer va juca extrema dreaptă și Bogdan inter-stânga.

Formula este mai întâi fericită pentru că îl readuce pe Baratky în tripletă și în al doilea rând pentrucă Bogdan intră în același compartiment.

Fostul oborean, pârât extrem stânga, are toate însușirile pretinse de un inter bun: suflu, joc, inteligență și shoat suficient.

Alături de Baratky, noi credem că Bogdan va da un randament mai bun.

Cu o singură condiție însă. Ca linia de atac să fie menținută până la sfârșit aceiași.

In cazul când toți membrii quintetului ofensiv vor deveni mai mult sau mai puțin înaintași rătăcitori, victorai ripensistă devine o certitudine.

CUVANTUL RIPENSIEI

Așa cum am spus însă, în matchul de azi, are un cuvânt de spus și echipa timișoreană. Și încă unul hotărâtor.

DOBAI

Pentru că e dela sine înțeles că în perspectiva actuală — de a fi 75% campioni naționali — Ripensia va face și imposibilul pentru a nu se înneca la mal.

Timișorenii au de partea lor o situație psihologică splendidă căci în întâlnirea dela Electrica, victoria ripensiană nu poate veni decât adusă de calmul timișorenilor.

Cu un avantaj a două puncte, cu avantajul terenului propriu și al unei forme frumoase noi credem că Ripensia nu mai poate pierde campionatul.

Evident, șanse are și echipa bucureșteană dar e greu, foarte greu, ca Ripensia să mai poată pierde avantajul acumulat la București.

Mai ales că va alinia și o echipă mai bună decât aceea, care a evoluat săptămâna trecută la Giulești.

Intr'adevăr în echipa timișoreană reintră Beke și Nagy, cari vor da mai mult decât Oprean și Lazăr.

ȘI FORMAȚIILE

ARBITRUL

Va conduce domnul Ionescu Țope, cât va putea mai bine, următoarele formații:

RIPENSIA : Pavlovici, Regdon, Bürger, Nagy, Kotormanyi, Gall, Bindea, Beke, Marcu, Schwartz și Dobay.

RAPID : P. Rădulescu, Wetzer II, Roșculeț, Vintilă, Rășinaru, Rafinsky, Auer, Moldoveanu, Baratky, Bogdan, Cuedan.

Viforul Dacia și Vergu

joacă azi în deschidere la Venus-Juventus

Matchul de deschidere la partida Venus-Juventus care se disputâ astăzi după amiază pe arena din Splai va fi furnizat de merituoasele formații Viforul Dacia și Vergu.

Ambele echipe vor perzenta formațiile pe cari le vor alinia în noul campionat.

Viforul Dacia nu are achiziții, însă și-a alcătuit un „11" redutabil cu jucătorii din pepinieră

Acești adversari s'au mai întâlnit în campionatul trecut având fiecare câte o victorie.

Astăzi vor lupta cu mult elan pentru a furniza un joc spectaculos în fața marelui public.

Atât Vergu cât și Viforul Dacia au un bun prilej de afirmare.

Jocul se anunță echilibrat ambele echipe având șanse egale.

D. Țovaru Aurel va fluera începutul ostilităților la ora 15,15.

Calendarul internațional

al echipei Ungariei pe anul 1938

Echipa Ungariei va susține anul acesta următoarele partide internaționale:

18 SEPTEMBRIE: Ungaria-Cehoslovacia la Praga.

2 OCTOMBRIE: Budapesta-Viena la Budapesta și Budapesta II-Viena II la Viena.

15 OCTOMBRIE: UNGARIA B-ROMÂNIA B LA BUCUREȘTI.

16 OCTOMBRIE: UNGARIA-ROMÂNIA LA BUCUREȘTI.

13 NOEMBRIE: Ungaria-Italia la Budapesta.

4 DECEMBRIE: Budapesta-Paris la Paris.

7 DECEMBRIE: Ungaria-Scoția la Glasgow.

11 DECEMBRIE: Un match internațional împotriva unui adversar încă nedesemnat (probabil Olanda sau Belgia).

Pe stadionul municipal din Ploești

Juventus B

joacă cu Tricolor C.F.P.V

Pe arena stadionului municipal din Ploești, se dispută astăzi după amiază, un interesant și atractiv match de foot-ball între „Tricolor C.F.P.V." și „Juventus" B din București.

Partida de astăzi, face parte din programul de pregătire întocmit de conducerea ploeștenilor și are drept scop verificarea noilor achiziții precum și constatarea dacă acestea s'au încadrat ansamblului.

In cursul săptămânii, Tricolorul a făcut cele două antrenamente obișnuite sub conducerea lui Rudy Wetzer. jucătorii dovedind o bună condiție fizică.

Oaspeții vor da o replică mai mult decât onorabilă „albaștrilor" și trebue să ia în seamă că garnitura care o prezintă bucureștenii este o formațiune destul de redutabilă.

Bucureștenii vor utiliza următoarea echipă: Endrefy; Dumitriu—Tănăsescu; Flamaropol—Porojan—Drăgan; Korony—Zăinescu—Georgescu—Vulcănescu—Tătar.

Este echipa care cu mici modificări a reușit frumoase performanțe, datorită cărora roși-albaștrii au rămas în divizia A și în anul acesta.

Tricolorul va alinia echipa cu care a dispus de Gloria C. F. R. din Galați cu 8-1, exceptând jucătorii pe care îi va încerca în decursul partidei.

PRAHOVA JOACA ASTAZI CU ASTRA LA BRAȘOV

Prima ieșire publică a grupării divizionare B, „Prahova", are loc astăzi pe arena stadionului din Brașov, unde întâlnește meritoasa echipă locală „Astra".

Prahova, care a reluat antrenamentul de mai bine de două săptămâni, și îl face sub supravegherea antrenorului Carol Naior, se află la punct cu condiția fizică și pe lângă elanul care îi este caracteristic, îi mai trebue ansamblul pe care nu-l poate obține decât în întâlniri publice.

Pentru o cât mai bună comportare în noul campionat divizionar care începe pe ziua de 28 August, conducerea clubului a făcut câteva bune achiziții în persoana jucătorilor Pop și Calistrat dela Telefon Club și Barbaiani de la D.V.A.

In matchul de astăzi, care se anunță interesant, Prahova, va alinia următoarea echipă: Calistrat; Russen—Dragomirescu; Gruin—Pop-Pascaru; Dick—Criciotoiu—Barbaiani, Fărcășanu; Atanasiu

Football

Campionatul în Europa

In Iugoslavia matchurile de campionat au fost reluate de acum două săptămâni

Azi matchurile oficiale reîncep în alte două țări, în Cehoslovacia și în Ungaria

CEHOSLOVACIA

Prima zi de campionat programează un tur complect. Atenția generală se îndreaptă spre comportarea noilor promovate *S. K. Liben*, — care întâlnește pe campioana Sparta— și *Bata-Zlin* care joacă cu Bratislava.

Programul este următorul:

Slezska Ostrava-Victoria Zizkov.
Bratislava-Bata-Zlin.
Kladno-Plzen.
S. K. Liben-Sparta.
Pradubice-Zidenice
Nachod-Slavia.

IUGOSLAVIA

Etapa a treia a campionatului jugoslav, — cu o săptămână înainte de matchul cu Cehoslovacia — cuprinde numai o singură întâlnire mai interesantă, aceia, dintre B.A.S.K. și Gradjanski, care se dispută la Belgrad.

Programul:

B.A.S.K.-Gradjanski.
Jedinstvo-Gradjanski (S.).
Ljubljana-Beogradsky.
Sparta (Z)-H.A.S.K.
Slavia (S.)-Iugoslavia
Slavia (V.)-Hajduk.

UNGARIA

Cu excepția matchului Ferencvaros-Sz. M. A'. V., campionatul Ungariei se reia cu un tur complect. Se vor juca următoarele partide:

Elektromos-Szeged.
Phoebus-Ujvest.
Taxi-Z.S.E.
Budafok-Nemzeti.
Bocskai-Kispest (la Debrețin).
S.S.E.-Hungaria (la Salgotarjan).

Dela Viforul Dacia

In legătură cu unele comentarii din presa sportivă asupra concursurilor atletice dela Predeal, asociația culturală și sportivă „Viforul Dacia" ține să afirme legăturile sale de prietenie cu gruparea Venus, cu care se găsește alăturea în luptă pentru triumful sportului românesc.

Trăinicia legăturilor de prietenie dintre grupările românești este o chezășie a triumfului final, care va fi cu atât mai grabnic, cu cât concursul reciproc va fi mai activ.

Cu acest prilej „Viforul Dacia" ține să mulțumească conducerei centrale a „Venusului" pentru concursul camaraderesc din trecut.

Comitetul Clubului „Viforul Dacia"

Cupa Avântul Dolj

In Ciocoiaș (Dolj) s'au disputat următoarele matchuri pentru Cupa Avântul:

Galicinica-Perișor 3-0 (1-0.
Silișteni-Băilești 1-0 (1-0.
Ciocoiașul I—Silișteni II (4-0 (2-0.
Ciocoiașul II—Galicinica 3-1 (2-0).

UNIVERSUL SPORT

Hipism

Eri la Floreasca

Gondolat II a dispus de Roland D.

Ghid, în revenire de formă, a câştigat premiul Tisa

Dublul succes al lui Valodi Andreyevsky

Deşi programul reuniunei de ieri dela Floreasca nu s'a mai prezentat la acelaş nivel de interes ca în reuniunile precedente, totuşi un public suficient de numeros a ţinut să asiste la această reuniune a cărei piesă de rezistenţă era întâlnirea dintre Roland D, Gondolat II şi Opanka, din premiul Templier.

Deşi nu prea bogată în rezultate semnificative, reuniunea de ieri comportă câteva comentarii aparte.

GONDOLAT II A FOST READUS LA BUNA VALOARE

Supus la o mică odihnă, Gondolat II, câştigând premiul Templier a dovedit că şi-a regăsit bunele mijloace. Faptul este de mare importanţă, întrucât fiul lui Geh Schnell este unul din elementele de bază al alergărilor noastre de trap şi la forma actuală, întâlnirea lui cu Haron şi Amilkar, promite o importantă augmentare a interesului acestei dispute.

Ceiace este însă deosebit de important, este faptul că deşi a avut de ocolit în turnante, a dispus totuşi de Roland D, stabilind cu această ocazie recordul de 1.24 pe kilometru.

Desigur că proxima eşire a pensionarului lui Fischer îl va găsi în maximum de formă şi atunci va fi capabil de un cronometraj şi mai bun.

REVENIT LA BUNA VALOARE, GHID A CAŞTIGAT UŞOR PREMIUL TISA

Nu mai puţin îmbucurătoare este revenirea în formă a lui Ghid, campionul trei-anilor români. Condus excelent de Valodi Andreyevsky, fiul lui Texas a recoltat o categorică victorie asupra unor elemente de talia iepelor Poeniţa şi Adda Worthy cărora le dădea respectiv 20 şi 40 m. Suntem nerăbdători să vedem o întâlnire între Ghid, Tutun şi Glonţ, întâlnire care desigur că va desemna pe campionul trei-anilor români.

GABY M. O CAMPIOANA NECONTESTATA

Culegând o victorie extrem de facilă în Premiul The Marchioness, Gaby M. a dovedit odată în plus că actualmente nu are rival în rândurile celei mai noui venite generaţii, pe Surf.

Stilul victoriei arată pe fica lui Progres drept un element de necontestată clasă şi care desigur că este destinată unei cariere dintre cee mai frumoase.

Din restu lrezultatelor se cuintrarea obscură a lui Rollo. Fiul lui Nelusko nu trebueşte vine semnalat în prim rând reiremediabil condamnat în baza acestui rezultat, întrucât aborda lupta într'o prea sumară stare de pregătire. Lucrul s'a evidenţiat la finish, când Rollo — indiscutabil fondist — a fost incapabil să înainteze alături de Lucifer II. Credem că Cerkasoff a greşit punându-l să alerge în asemenea condiţie, întrucât să nu se uite, că ani dearândul excelentul armăsar a fost şeful turfului. Pentru acest titlu trebuia să se evite înfrângerea de ieri.

BEŢIV şi DAMB, doui treiani frumoşi conformaţi, câştigând uşor alergările disputate au dovedit frumoase calităţi şi că sunt deocamdată, două speranţe ale generaţiei.

O menţiune specială se cuvine pentru BARZA, o frumoasă fică a iepei Baszalikom. Pensionara d-lui T. Tassopol, deşi suporta un sever handicap de 100 m., a câştigat confortabil, dovedind că este dotată frumos pentru meseria ei.

ZALUD câştigând ultima alergare a zilei, a confirmat frumoasa formă pe care o deţine.

REZULTATUL TECHNIC

Sâmbătă 20 August 1939

I. PR. THE MARCIONESS — Condiţie — 1400 metri — 21.000 lei
Pr. I 14.000, II 3900, III 2100, IV 1000 lei

1	Gaby M.	1440	2.20⁴	1.37⁵	N. Gaidaev	10	11
2	Rama II	1460	26°	40⁷	Grunwald	69	38
3	Cina	1400	40°	53	T. Tassopol	1375	76

Gaby M. (Progres şi Peggy II) aparţine Grajdului Sterea
Câştigător: Tribună 10; Peluză: 11 lei

II. PR. FERICIT — Condiţie — 1600 metri — 15.000 lei
Pr. I 10.000, II 2800, III 1500, IV 700 lei

1	Lucifer II	1620	2.21⁷	1.27⁵	E. Fischer	16	14
2	Rollo	1500	22⁸	29⁸	Cerkasoff	fără	par.
3	Oswaida	1620	24⁴	29¹	M. Pavlic	109	63
4	Bonzo	1620	26⁵	30⁴	Grünwald	17	23

Lucifer II (Bob Armstrong şi Leanka) ap. d-lui Dr. I. Pantelimon
Câştigător: Tribună: 16; Peluză: 14 lei
Event (Gaby M.—Lucifer II Tribună: 15; Peluză: 16 lei

PR. TIZIAN — Condiţie — 2800 metri — 21.000 lei
Pr. I 14.000, II 3900, III 2100, IV 1000 lei

1	Kanada	2900	4.24³	1.31¹	Cerkasoff	10	10
2	Trixie	2860	24⁵	32²	N. Gaidaev	40	49

Trixie (Baka şi Fulgor) aparţine Contesei Benckendorff
Câştigător: Tribună 10; Peluză: 10 lei
Event (Lucifer II—Trixie) Tribună 15; Peluză: 15 lei

IV. PR. TRANSILVANIEI — Grupa B — 1600 metri — 12.000 lei
Pr. I 8000, II 2200, III 1300, IV 500 lei

1	Beţiv	1600	2.37⁴	1.38⁴	I. Crotenco	175	276
2	Peter Gordon	1600	38	38⁸	S. Corol	—	—
3	Mister	1600	38°	39³	E. Fischer	19	18
4	Aluniş	1600	40⁸	40²	I. Szabo	196	165
	Geisha	1600	43⁷	42³	Andreyewsky	59	57
	Dor de Ducă	1600	47⁵	44⁷	Slobozenco	98	108
	Cavaler	1600	oprit	—	N. Ionescu	106	304
d	Elena	1600	39	39⁴	G. Ghinea	104	68

Beţiv (Bandi şi Beghindra) aparţine d-lui N. Velluda
Câştigător: Tribună: 175, 32, 15, 13; Peluză: 276, 26, 14, 13
Event (Trixie—Beţiv) Tribună: 101; Peluză: 205 lei

V. PR. TEMPLIER — Grupa H — 1600 metri — 21.000 lei
Pr. I 14.000, II 3900, III 2100, IV 1000 lei

1	Gondolat II	1600	2.14⁴	1.24	E. Fischer	17	16
2	Roland D.	1600	14²	24¹	Grünwald	30	30
3	Opanka	1600	15	24⁴	Cerkasoff	32	30
4	Voraus	1600	21⁸	28⁵	D. Dobrescu	1200	1086

Gondolat II (Geh schnell şi Aperi) aparţine Grajdului Sterea
Câştigător: Tribună: 17, 11, 15; Peluză: 16. 11, 12 lei
Event (Beţiv—Gondolat II) Tribună: 357; Peluză: 1200 lei

VI. PR. TISA — Condiţie — 1600 metri — 16.500 lei
Pr. I 11.000, II 3000, III 1700, IV 8000 lei

1	Ghid	1700	2.36³	1 31°	A-sky	20	21
2	Adda Worthy	1660	39¹	35⁸	S. Corol	40	52
3	Nataşa	1660	44⁷	39²	N. Cerkasoff	32	40
4	Oborean	1660	46°	40⁵	G. Orainic	1200	75
d	Poeniţa	1680	39⁴	34°	I. Szabo	50	64

Ghid (Texas şi Gitna) aparţine d-lui I. Tulceanov
Câştigător: Tribună: 20, 12, 16; Peluză: 21, 12, 15 lei
Event (Gondolat II—Ghid) 31; (Gondolat II—Fudul) Tribună 26
Event (Gondolat II—Ghid) 44 (Gondolat II—Fudul) Peluză 15

VII. PR. TEREGOVA — Handicap — 1000 metri — 13.500 lei
Pr. I 9000, II 2500, III 1400, III 600 lei

1	Barza	1100	1.56⁶	1.46	T. Tassopol	15	14
2	Călin	1060	59⁴	57¹	Costandache	28	30
3	Tibet	1060	2.01⁸	54⁹	Slobozenco	56	70
4	Musculiţa	1100	02²	51¹	G. Ghinea	135	140
	Năvalnic	1000	14⁸	14⁸	Marcenco	28	30
d	Eol	1020	1.59⁸	53	E. Fischer	28	30

Barza (Centurion Molodoi şi Bazalikom) aparţ. Hergheliei Trifeşti
Câştgător: Tribună: 15, 10, 12; Peluză: 14, 12, 21 lei
Event (Ghid—Barza) Tribună: 30; Peluză: 29 lei

VIII. PR. TIROL — Handicap — 2000 metri — 13.500 lei
Pr. I 9000, II 2500, III 1400, IV 600 lei
Repriza I-a

1	Primăvara	2000	3.34⁶	1.47³	M. Pavlic	12	14
2	Pan Worthy	2120	37⁸	42⁷	P. Borisiac	90	241
3	Desiş	2060	42⁶	48³	G. Ghinea	174	241
4	Extra	2160	42⁶	43¹	T. Tassopol	62	44
	Lama	2120	50⁶	48⁸	Costandache	629	241
	Mârtoaga	2040	52⁷	54¹	D. Pavel	1043	672
	Flăcău	2080	53	52	P. Voronin	314	140
d	Lin	2000	54⁴	57³	Rădulescu	836	840

Primăvara (Fidelily şi Medea) aparţine d-lui N. Hondrescu
Câtigător: Tribună: 12, 11, 13, 21; Peluză: 14, 12, 14, 20 lei
Event (Barza—Primăvara) Tribună: 18; Peluză: 22 lei

IX. PREMIUL TIROL — Handicap — 2000 metri — 13.500 lei
Repriza II-a

1	Dâmb	2180	3.37	1.39⁵	A-sky	31	35
2	Makrele	2280	37⁷	35⁵	Grünwald	44	72
3	Lancia	2160	37⁷	35⁸	Costandache	84	97
d	Avanti III	2120	46²	46⁷	G. Ghinea	42	54
d	Kalifa	2280	48⁷	40⁸	D. Dobrescu	224	142
d	Valmaş	2060	52⁴	52⁸	A. Bota	355	473
	Ştrengar	2220	dp.	—	Podoleacov	95	158
	Hollo	2240	op.	—	M. Pavlic	41	26

Dâmb (Bandy şi Doamna) aparţine Grajdului Cemi
Câştigător: Tribună: 21, 17, 18, 19; Peluză: 35, 19, 30, 17 lei
Event (Primăvara—Dâmb) Tribună: 45; Peluză: 68 lei

IX. PR. TOPLIŢA — Performanţă — 2000 metri — 13.500 lei
Pr. I. 9000, II 2500, III 1400, IV 600 lei

1	Zalud	2120	3.17	1.32°	D. Dobrescu	76	78
2	Mura	2080	17⁷	35	I. Szabo	72	80
3	Durdulia	2120	19¹	33°	S. Corol	70	99
4	Eggy	2120	20⁴	34⁵	M. Pavlic	82	100
	Peter Worthy	2120	21⁵	34²	Cristodorescu	165	170
	Handicap	2080	22²	37²	P. Borisiac	fără	par.
	Elixir	2120	22²	35⁵	Costandache	495	501
	Sultana	2100	32⁸	41⁸	Moldoveanu	490	506
d	Zvon	2060	17⁷	35°	I. Crotenco	18	17

Zalud (Pajtaş şi Zâna) apaţine d-lui Florea Constantinescu
Câştigător: Tribună: 76, 19, 20, 16; Peluză: 78, 20, 17, 18 lei
Event (Dâmb—Zalud) Tribună: 615; Peluză 1270 lei

Astăzi la Floreasca

La galop, vedeta programului va fi Premiul Rangoon, iar la trap, Premiul Texas

Reuniunea mixtă de astăzi dela Floreasca, datorită unui program abil alcătuit şi al cărui important accent cade asupra galopului, este sortită unei deosebite reuşite.

Programul zilei, care conţine 6 alergări de galop şi 3 de trap, prezintă toate caracteristicile marilor succese.

O simplă parcurgere fugitivă a programului, ne arată că cele 9 alergări ale zilei vor avea o mare abundenţă de partanţi, iar şansele fiind cât se poate de frumos echilibrate, găsirea câştigătorilor va fi o veritabilă şaradă.

După cum se vede din cele de mai sus, ambele elemente ale spectaculozităţei sunt găsite cu prisosinţă în programul de astăzi.

Proba principală a galopului va fi Premiul Rangoon la al cărui start vom găsi elemente de necontestată valoare precum Baba Novak, Weekend şi Scârbă Mică.

Nu mai puţin spectaculoase, promit a fi reprizele welter hadicapului Ketze de Bruxelles care vor aduce sub ordinele starterului loturi extrem de bogate şi pentru care egalizatorii şanselor au fost foarte bine inspiraţi.

La trap, alergarea cea mai pasionantă — şi n'ar fi exclus ca acest calificativ să fie pentru întreaga zi — este Pr. Texas în care se vor măsura câţiva dintre cei mai buni patru-ani români în frunte cu campionul de până acuma, Ben-Hur şi câştigătorul Derby-ului Pandur.

Pr. Tombola un reuşit handicap pe distanţa de 2800 m. şi premiul Timella, o cursă după record pe 2100 m. vor completa de minune programul acestei reuniuni care prin succesul ce va recolta va aduce o justă recompensare a meritelor S.N.I.C.-ului.

1. PR. SANGE VESTE. Licurici, Ciurlan şi Jessica apar ca protagonişti ai acestei alergări. Cum Ciurlan este extrem de mediocru şi decepţionant în acelaş timp, iar pentru Jessica distanţa apare oarecum scurtă, vom merge cu Licurici care abordează o distanţă potrivită aptitudinilor lui.

Indicăm : LICURICI. Jessica Ciurlan.

2. PR. KETZE DE BRUXELLES REP. I-a. Loti, Elada şi Aghiuţă ar trebui să fie concurenţii din rândurile cărora să se recolteze câştigătorul. Prima, deşi are un uşor avantaj pe hârtie, credem că nu se poate indica într'un pronostic raţionat, întrucât nu prea pleacă dela start. Intre Elada şi Aghiuţă, dat fiind că prima deţine o condiţie remarcabilă, o vom prefera.

Indicăm : ELADA, Aghiuţă, Loti.

3. PR. KETJE de BRUXELLES REP. 2-a. Lupta pentru victorie ar trebui să se dea între Moft, Răzleţ şi Marmara. Primul, deşi pe hârtie prezintă o şansă complet detaşată ne vom feri a-l indica întrucât în anul prezent n'a mai făcut nimic. Intre Marmara şi Răzleţ, dând precădere formei publice, vom merge cu pensionara lui Beeson.

Indicăm : MARMARA. Răzleţ. Moft.

4. PR. AMBRE GRIS. Cu descărcarea lui Crişan, Fioretta, care stă pe ultime valori suficient de bune, ar putea obţine câştig de cauză asupra iepei Bécasse care în ultimul timp n'a mai făcut nimic.

O frumoasă şansă de outsider, prezintă Dictator care cu ocazia ultimei alergări disputate a mers acceptabil.

Indicăm : FIORETTA. BECASSE.

PR. RAYON DE SOLEIL. Deşi nu se poate pune prea mare încredere pe şansa unui invalid, vom merge cu Martor care va suplini invaliditatea cu clasa. In caz că nu va termina parcursul cu bine, Nuţa — care în ultima alergare a mişcat — ar putea câştiga.

Indicăm : MARTOR-Nuţa.

6. PR. RANGOON. Intrucât Scârbă Mică nu se impacă prea bine cu pista de nisip, vom limita alegerea câştigătorului între Baba Novak şi Weekend.

Deşi în baza ultimelor valori, la egal, iapa ar avea un scurt avantaj, noi vom prefera pe Baba Novak întrucât pentru Weekend distanţa este cam lungă.

Indicăm : BABA NOVAK, WEEKEND.

7. PR. TIMELLA. Cum cu ocazia alergărei de Joi, Uţa a dispus în aceleaşi condiţii de Anny Worthy şi Guardian Girl, iar ceilalţi sunt baraţi de aceste trei iepe, nu vedem de ce povestea nu s'ar repeta. Menţionăm însă că orice greşală a pensionarei lui M. Pavlic o va costa cursa.

Indicăm : UŢA-Anny Worthy.

8. PR. TEXAS. Pentru noi, Duda, Pandur şi Ben-Hur apar mai bine situaţi în această alergare.

Deşi prima are pe hârtie un uşor avantaj iar ultimii vor suporta şi rigorile locului din urma unui pluton numeros, noi vom căuta învingătorul între ei, întrucât sunt de altă clasă.

Intre Ben-Hur şi Pandur, atât şansa hârtiei cât şi liniile furnizate de ultimele lor întâlniri directe sunt categoric în favoarea surului.

Indicăm : BEN-HUR, Pandur, Duda.

9. PR. TOMBOLA. Primind 20 m. dela Ducesa şi Cupidon, Pacahantos, dacă nu va galopa prea mult s'ar cuveni să-şi adjudece acest premiu în care Cupidon va căuta să profite de eventualele ei greşeli.

Indicăm : PACAHANTOS-Cupidon.

Pentru progresul hipismului românesc

Jucători, proprietari, crescători!

Dacă doriţi progresul hipismului românesc aveţi datoria să colaboraţi la aceasta.

Neputând să vă faceţi cunoscute părerile în alt mod, răspundeţi la întrebările pe care Universul Sport le cere:

Pentru jucători.

A. Ce gen de alergări preferaţi (galop sau trap) şi de ce?

B. Care este genul de cursă preferată (handicap, grupă, condiţie, etc.) ?

C. Cum vedeţi că ar trebui întocmit programul alergărilor ?

D. Care sunt măsurile ce propuneţi pentru ameliorarea situaţiei de astăzi ?

Pentru: crescători, proprietari, profesionişti şi eventual diriguitori :

A. Sunteţi mulţumiţi de actualul stadiu al alergărilor ?

B. Sunteţi pentru sau contra (şi dece?) politicei de importaţii de valoare din străinătate ?

C. Cum trebuesc alcătuite programele spre a corespunde actualelor necesităţi ?

D. Ce propuneţi pentru a se ajunge la situaţie mai bună ?

In felul acesta, doleanţele voastre vor putea fi auzite de către diriguitorii hipismului românesc.

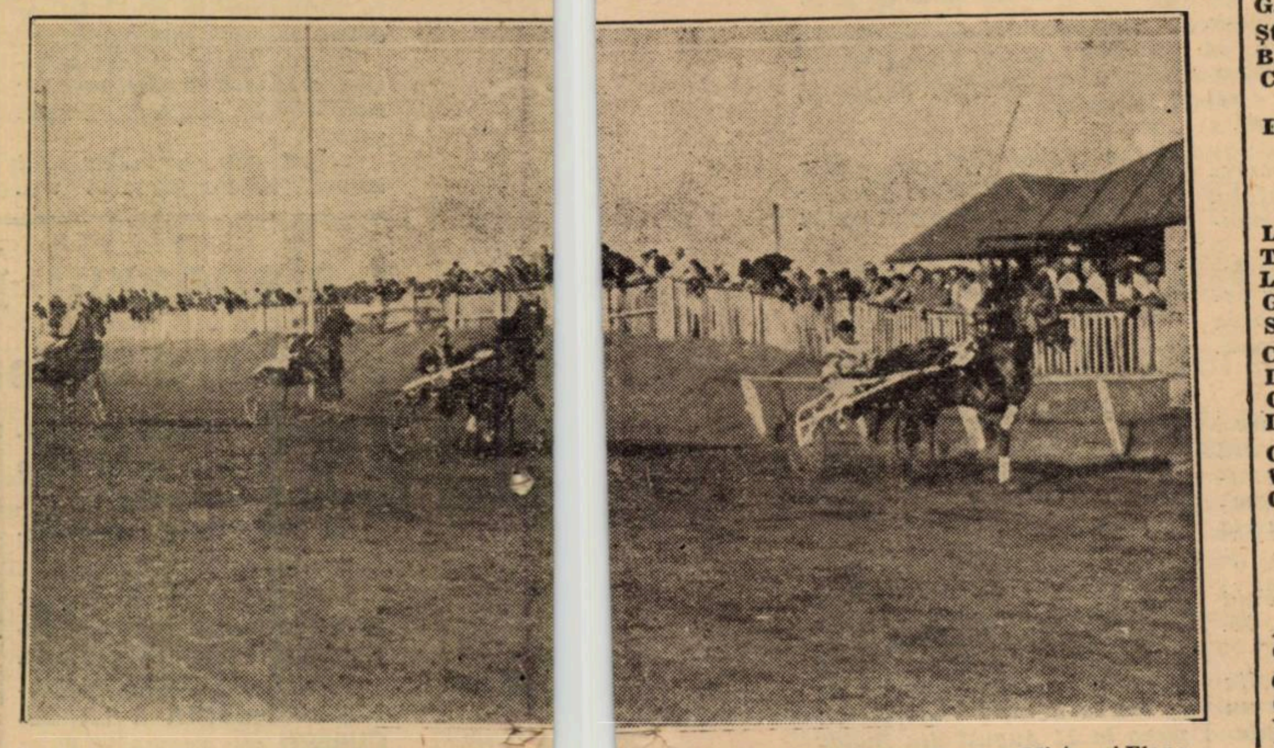

La sosirea din Premiul Transilvania: BEŢIV (I. Crotnco), dispune de Peter Gordon, Mister şi Elena

INFORMAŢIUNI

● **Alergările de astăzi dela Floreasca, încep la 15 precis.**

● *Domnii comisari ai alergărilor au decis interzicerea participării la cursele publice ce se dispută pe hipodromul Floreasca, iepei ELENA şi armăsarului ZVON, până la 20 Septembrie pentru completarea dresajului.*

● In repriza doua a handicapului Tirol, disputat ieri la Floreasca — în turnantul de nisip, iapa Hollo speriindu-se a căzut defectându-şi harnaşamentul şi rupând barele ce mărginesc pista.

● **Eri la Floreasca, pariul austriac, început cu miza de 36.740 lei a ajuns, adăogându-se cota de 50% din mizele jucate, la suma de 46,920 lei.**

Victoriile extremului outsider Beţiv şi a lui Zalud au condus la închiderea pariului în ultima alergare a zilei, unde mai rămăsese valabil un singur buletin ce continua cu Zvon.

● Ieri la Floreasca, după disputarea premiului Templier, L. Grünwald conducătorul lui Roland D. sosit al doilea — a depus o reclamaţie contra lui E. Fischer conducătorul lui Gondolet II, câştigătorul cursei.

După o scurtă cercetare, comisarii alergărilor au respins reclamaţia.

● Jockeul R. Cristea se află la Budapesta, unde însoţeşte pe d. A. Niculescu, plecat să facă vre-o câteva achiziţiuni.

● **Astăzi la Floreasca, pariul austriac, începe cu miza de 30.000 lei. Conform unei hotărîri a comitetului, masa jocului va fi augmentată cu 50% din mizele angajate.**

La acest austriac vor conta obişnuitele 7 alergări adică cele 6 alergări de galop şi prima de trap, premiul Timella.

TRIXIE, condusă de N. Cerkasoff, câştigând premiul Tizian

Programul alergărilor

FLOREASCA : ZIUA XI-a — Duminică 21 August

PREMIUL SAUGE VERTE — W.-H'cap — Vânzare — 1300 metri
12.000, 1800, 900, 450 lei

B. Catargi	Elvira	64	X
Leon Grigorescu	Giovani	58½	0
T. Câmpeanu	Jessica	58½	Gosztonyi
G. Negropontes	Sanda	56½	Cucu A.
Col. G. Săvoiu	Licurici	54½	Mullot
Colonel Polizu-Micşuneşti	Ciurlan	52	Enescu G.
D-na A. Gheorghe	Nataşa	51½	X
V. Novaci	Baby	50	0
Col. M. Dumitriu	Titirez	49½	?
Al. Ionescu	Duce	49½	0
Col. I. Lascăr	Poiana	45	Huţueac I.

II. PREMIUL KETJE DE BRUXELLES — W.-H'cap — 1300 metri
14.000, 2000, 1000, 500 lei
Repriza I-a

Col. Slomnescu	Balsors	62	0
D-na A. Gill	Cin'te ţine	58½	Gill
D-na F. Boga	Amaranthe	58	B. Toth
Leon Grigorescu	Medardus	57	0
Leon Grigorescu	Boshko	55	X
General V. Dombrowsky	Aghiuţă	53½	Mullot
Herghelia Brânceni	Brânceni	52½	0
Col. I. Polizu-Micşuneşti	Elada	52	G. Enescu
G. Negropontes	Loti	52	Cucu
Şt. Ştefănescu	Meşterul M.	50	0
B. Catargi	Elvira	49½	Iosza
Căp O. Georgescu	Răzor	49	Logofătu

III. PREMIUL KETJE DE BRUXELLES—W.-H'cap — 1300 metri
14.000, 2000, 1000, 500 lei
Repriza II-a

Leon Grigorescu	Credinţa	62	Garner
T. Câmpeanu	Marmara	61½	Gosztonyi
Leon Grigorescu	Giovani	60	0
G. Negropontes	Sanda	58	0
S. Schwartz	Răzleţ	57	Vincent R.
Căp. Vovu	Puişor	56½	Mulot
D-na T. Marinescu	Hoţoaica	54	Huţuleac
Colonel Polizu-Micşuneşti	Ciurlan	53½	0
D-na A. Gheorghe	Nataşa	53	0
Grajdul Reneé	Moft	53	Enescu A.
V. Novaci	Baby	51½	0
Col. M. Dumitriu	Titirez	51	0

IV. PREMIUL AMBRE GRIS — Vânzare — 1200 metri
12.000, 1800, 900, 450 lei

A. Emanuel	Fioretta	57½	Crişan
G. B. Goilav	Japca	46½	0
Grajdul Lucia	Dictator	48	Oprescu
G. Negropontes	Bécasse	57½	Cucu A.
V. Petrescu	Hazard	56	0
Em. Em. Săvoiu	Dumneaei	46½	Tănase Gh.

V. PREMIUL RAYON DE SOLEIL — Handicap — 1600 metri
14.000, 2000, 1000, 560 lei

G. Negropontes	Don Basil	64	0
Căp. G. Maxim	Martor	60½	Vincent R.
S. Schwartz	Răzleţ	54½	0
J. Karmitz	Silver Prinţ	54½	Mulot M.
Col. M. Dumitriu	Titirez	49	Gosztony
Al. Ionescu	Duce	48½	0
Lt. Costea Ion	Nuţa	44	Oprescu

VI. PREMIUL RANGOON — 1600 metri
18.000, 2.800, 1400, 750 lei

P. Logadi	Baba Novak	57½	Gill J.
D-na Zoe I. Lungu	Weekend	58½	Ilinca
Em. Em. Săvoiu	Nolcică	57½	Tănase
Em. Em. Săvoiu.	Costinel	55	0
Şt. Ştefănescu	Scârbă Mică	60	Toth B.

VII. PREMIUL TIMELLA — Record — 2000 metri
13.000, 3600, 2000, 900 lei

Dr. Pantelimon	Guardian Girl	2020	E. Fischer
N. Hodrescu	Uţa	2020	M. Pavlic
Herghelia Rodica	Colina	2040	I. Szabo
A. Iordănescu	Torent	2040	G. Orainic
Al. G. Fotescu	Catinca	2040	G. Ghinea
I. Franc	Anny Worthy	2060	S. Corol
D-na M. Ionescu-Bordei	Famma	2080	St. Bordel

VIII. PREMIUL TEXAS — Condiţie — 1600 metri
14.000, 3900, 2100, 1000 lei

C. Păcureanu—E. Hermelind	Spic	1600	G. Gram
I. Franc	G-ral Worthy	1620	S. Corol
D. S. Dumitrescu	Sorvaneţ	1620	P. Borisiac
Hergh. Rodica	Duda	1620	I. Szabo
B. Marcu.	Aventurier	1620	T. Popa
D-na E. Ionescu.	Curier	1640	G. Ghinea
N. Stănciulescu	Ciclop	1640	Slobozenco
P. Lazăr	Sonora	1640	I. Zabelin
A. Iordănescu	Centaur	1640	G. Crainic
T. Tassopol	Ben Hur	1660	T. Tassopol
Maior P. Petrovici	Pandur	1660	I. Crotenco

IX. PREMIUL TOMBOLA — Handicap — 2800 metri
10.000, 2800, 1500, 700 lei

Grajdul Admü	Kamaa	2800	Grünwald
D. Barbânţa	Pacahantoş	2820	I. Crotenco
T. Tassopol	Ducesa	2840	T. Tassopol
Dr. I. Pantelimon.	Cupidon	2880	Costandache

Indicaţiile noastre:

1. **LICURICI - Jessica - Ciurlan.**
2. **ELADA - Aghiuţă - Loti**
3. **MARMARA - Răzleţ - Moft**
4. **FIORETTA - Bécasse**
5. **MARTOR - Nuţa**
6. **BABA NOVAK - Weekend**
7. **UŢA - Anny Worthy**
8. **BEN HUR - Pandur - Duda**
9. **PACAHANTOS - Cupidon.**

ATLETISM

Grecia se pregăteşte serios în vederea jocurilor balcanice

Lambrakis în mare formă. Georgacopulos a abandonat atletismul. Floros a progresat enorm la disc

Suntem în plin sezon atletic, pretutindeni acest sport este la ordinea zilei.

Două evenimente importante preocupă pe pasionaţii acestui sport: e vorba de campionatele Europei şi Jocurile balcanice.

In Grecia ultima manifestaţie interesează în mod serios pe conducătorii atletismului elen şi ultima corespondenţă primită din Grecia, ne dovedeşte că oficialii şi atleţii eleni sunt preocupaţi de jocurile balcanice.

ATLEŢII AMERICANI LA ATENA

Marele eveniment al atletismului elen, îl constitue sosirea atleţilor americani la Atena, şi în vederea acestui concurs, care se va disputa la sfârşitul săptămânii viitoare, se fac pregătiri intense.

Printre măsurile luate, a fost şi concursul pro balcanic, organizat de S.E.G.A.S. Duminica trecută la Atena.

Iată acum relatarea corespondentului nostru asupra acestei manifestaţiuni:

Athena, 19 Sept. 1938. — Prin avion

Concursurile Pro-Balcanice de atletism cari au avut loc Duminică 14 şi Luni 15 crt. pe stadionul AVEROF au fost prologul celor două mari evenimente atletice cari vor avea loc la Belgrad şi Atena.

Este cunoscut că Federaţia Greacă — S.E.G.A.S. — a încheiat tratative cu echipa americană în turneu prin Europa şi în zilele de 27 şi 28 crt. atleţii greci îşi vor verifica forma în compania celor 8 atleţi de peste ocean ce se vor deplasa în capitala Greciei.

La concursurile de Duminica şi Lunea trecută s'au prezentat la start un mare număr de atleţi fiecare sperând să poată ocupa locul în echipa naţională ce se va deplasa la Belgrad.

Toate probele au fost foarte populate iar lupta pentru primele locuri înverşunată, aceşi în general, rezultatele obţinute nu au fost prea strălucite.

Un public numeros a asistat la aceste concursuri.

S.E.G.A.S. ţinând să formeze cea mai puternică echipă.

Naţionala pentru balcaniadă s'a îngrijit să participe nu numai atleţii din provincie cari în cursul acestui an au obţinut rezultate bune dar şi trei atleţi greci din Alexandria-Egypt, cari au participat la cursele de viteză, dând acestor probe un interes mai mare.

Nu au participat cunoscuţii recordmani: Georgacopulos, Kyriakides şi Skiadas; despre primul se svoneşte că nu va participa în viitor, abandonând atletismul, Kyriakides iarăşi nu s'a prezentat la concurs, nesimţindu-se bine, iar Skiadas fiind rănit la o glesnă.

Cea mai de seamă performanţă a primei zile a stabilit-o recordmanul Greciei la săritura în lungime Lambrakis care a reuşit cea mai bună săritură obţinută pe stadionul AVERAF, chiar şi de atleţii străini, atingând 7.37 mtr., iar numai după 5 minute alergând în finala cursei de 200 mtr., se clasează primul în 22.8.

Cea mai spectaculoasă luptă a prezentat-o cursa de 200 mtr.

In finală s'au aliniat Sakelariu - Sarokavazis - Lambrakis - Pilavides - Andreadis şi Mavrokefalos, ultimii trei aparţin clubului Ellen din Alexandria. Primul loc a revenit lui Lambrakis în timpul mai sus menţionat după o cursă foarte disputată.

Cursa de 400 metri garduri a revenit lui Manticas care nu a sforţat prea mult, ceilalţi concurenţi nefiind încă de aceiaşi clasă iar Skiadaş neanticipând. La 800 mtr. au participat numai 4 atleţi primul clasându-se Stratacos în timpul mediocru de 2.03.1.

Având în vedere că în acest an Georgacopulos nu va mai participa la 800 şi 150 mtr. echipa naţională a Greciei va fi slabă la aceste curse.

5000 mtr. a revenit lui Arvanitis în 16.1.5 ceilalţi concurenţi nereuşind nici un moment să-i pericliteze primul loc.

Surpriza zilei a furnizat-o săritura în înălţime Pantazis, recordmanul Greciei fiind învins de Lecatzas.

Locul prim a revenit acestuia din urmă cu o săritură de 1.83 cea mai bună performanţă din acest an. Pantazi s'a clasat al doilea cu 1.80.

Aruncarea discului a revenit iarăşi lui Syllas, care a aruncat 45.70 norocul lui a fost că o aruncare de peste 46.50 mtr. a lui Floros, a fost depăşită şi anulată.

Rezultatele obţinute în a

(Continuare în pag. 10)

Pregătiri intense în vederea naţionalelor

Marea competiţiune atletică va fi filmată. Ultimele adeziuni. Luni se închid înscrierile

Campionatele din acest an se anunţă sub cele mai frumoase auspicii.

Atât din punct de vedere sportiv cât şi al organizării, marea competiţiune naţională va constitui un mare eveniment pentru atletismul românesc.

Din punct de vedere sportiv, naţionalele ne vor da ocazie să asistăm la o serie de adevărate regaluri atletice menite să entuziasmeze publicul spectator.

Nici organizarea nu va fi mai prejos, F.R.A. a luat din timp o serie de măsuri menite să asigure concursurilor cel mai deplin succes.

CAMPIONATELE VOR FI FILMATE

F.R.A va interveni pentruca serviciul cinematografic al O.N.T.-ului să filmeze aceste campionate.

Federaţia intenţionează să cumpere acest film pentru a-i servi ca material de propagandă.

O GRIJA DEOSEBITA PENTRU ORGANIZAREA MATERIALA

F.R.A. este serios preocupată de organizarea materială a marei competiţiuni. In acest scop, un delegat al federaţiei va lua contact cu conducerea A.N.E.F.-ului intervenind ca pista şi instalaţiile stadionului să fie puse în cea mai perfectă stare. Gropile de sărituri au nevoie să mai fie umplute cu nisip, pistele de elan trebuesc bine tăvălugite şi locurile de aruncat nivelate, pista de cărbune greblată şi tăvălugită, într'un cuvânt stadionul are nevoe de o serie de lucrări absolut necesare pentru obţinerea unor rezultate bune.

Organizarea materială dată în grija d. P. Fesci va fi până în cele din urmă pusă la punct — de ea depinzând într'o largă măsură reuşita campionatelor.

INSCRIERILE PRIMITE PANA ACUM

Până eri se primise la F.R.A. înscrierea clubului atletic *Recaş*, a grupării *Metropola*, care a înscris pe: Petre Havaleţ la disc liber şi elenic, Ion Lăpuşan la 400 m. plat, 400 m. garduri şi 800 m. plat;

Clubul atletic Cluj a trimis şi el telegrafic înscrierea.

Soc. săsească de sport şi gimnastică din Braşov.

Inscrierile în vederea acestor campionate se închid mâine, Luni 22, ora 21.

JURIUL TECHNIC A FOST ALCATUIT

Juriul technic al campionatelor naţionale a fost alcătuit şi el va fi dat în curând publicităţii.

Campionatele europene la ordinea zilei

Preşedintele Lebrun va asista la campionate. Anglia şi Grecia au selecţionat atleţii pentru Paris

Campionatele Europei de atletism constituesc manifestaţiunea atletică cea mai importantă a anului. In vederea acestui concurs care va strânge elita atletismului european se fac pregătiri în toate ţările iar la Paris federaţia franceză de atletism, organizatoarea campionatelor, lucrează intens pentru deplina reuşită a acestei manifestaţiuni

PREŞEDINTELE REPUBLICII VA DESCHIDE CAMPIONATELE

Este stabilit că d. Albert Lebrun preşedintele republicii va asista la deschiderea campionatelor Europei Sâmbătă 3 Septembrie

ANGLIA A SELECTIONAT

Federaţia engleză de atletism a selecţionat echipa care va reprezenta Anglia la campionatele Europei.

100 m.: Page şi Holmes;
200 m.: Pennington şi Sweeny;
400 m.: Brown şi Roberts;
800 m.: Wooderson si Calleyer;
1500 m.: Wooderson şi Pell;
500 m.: Emery şi Ward;
10 km.: Draper si Farrell;
300 m. steeple: Potts;
110 m. garduri: Finlany şi Tharnton.
Marathon: Yarrow şi Sullivan;
400 m. garduri: Pamer şi Barnes.
Inălţime: Kennedy si Stubbe;
Lungime: Breach şi Powell
Triplu salt: Higginson şi Boyce;
Prăjină: Webster si Gibson;
Greutate: Hinchs şi Howland;
Ciocan: Mc. Analien şi Clarke;
Disc: Young şi Grigg;
Suliţă: Blaceway şi Mc. Killop.
4×100 m.: Page-Holmes-Sweeny-Scarr;
4×400 m.: Brown-Roberts-Pennington-Barnes.

GRECIA SI-A DESEMNAT ECHIPA

Federaţia elenă de atletism a selecţionat atleţii cari o vor reprezenta la campionatele Europei:

Arvantis: 500 m.
Floras: disc.
Lambrakis: lungime.
Mantikas: 400 şi 110 m. g.
Ragazos: 10000 m.
Palamiotis: triplu salt.
Skiadas: 400 m. 110 m. g.
Thanos: prăjină.

Astăzi pe stadionul A. N. E. F.

atleţii Venusului se antrenează

Astăzi, începând dela ora 9 dimineaţa atleţii Venus-ului se vor antrena pe stadionul A.N.E.F.

Acest concurs organizat cu o săptămână înaintea naţionalelor, va constitui un excelent antrenament pentru tinerii atleţi ai negrilor.

Probele organizate astăzi sunt următoarele:

80 m., 300 m., 1000 şi 3000 m. plat.

Săritura în lungime şi aruncarea greutăţii stafeta 4×200 m.

De pe pistă...

Campionul olympic Stoeck, cu prilejul unui concurs la care au participat şi atleţii americani, la Hannover. a reuşit să arunce suliţa 70 m.

❖

Astăzi la Rotterdam, reprezentativa Olandei va întâlni în acelaş timp echipa Germaniei şi a Belgiei

Intâlnirea constitue ca reper pentru selectionarea echipei ce va face deplasarea la Paris cu ocazia campionatelor europene.

❖

Dacă lui Wooderson nu-i va reuşi tentativa de record mondial pe jumătate de milă. el va încerca-o în Septembrie la Paris, la Oslo sau la Stockholm.

❖

Aruncătorul finlandez Weid a aruncat ciocanul 53 m. 76.

❖

Malta, ca toate celelalte naţiuni, trebuie să aibă un reprezentant la campionatele europene,

Dar cum niciun maltez nu se va prezenta, federaţia acestei ţări va fi declarată „forfait".

❖

Iar aruncătorii germani !! Aruncătorul Greulich a reuşit frumoasa performanţă de 55 m. 81 la ciocan.

❖

La campionatele naţionale dela Bucureşti, tânărul Walter Schulery va concura pentru clubul atletic Cluj, întrucât comisiunea technică de pe lângă F.R.A. nu i-a admis transferarea la S.S.G. Braşov.

❖

La 28 August clubul maghiar B.E.A.C. va organiza la Budapesta un mare concurs atletic, care va fi ultimul înaintea plecării echipei ungare la campionatele europene de la Paris. Echipa ungară va pleca la 31 August din Budapesta.

Perspective internaţionale

II. Pe latura tehniçă a marilor curse

MONOCILINDRU VERSUS MULTICILINDRU

de ION ŞALARU

Monocilindru „contra" multicilindru.

Dar englezilor le plac latinismele, şi le-am făcut „cheful".

Aşa. Vedeţi d-voastră, T. T.-ul a însemnat foarte mult pentru tehnicienii Albionului.

Această probă, câştigând din ce în ce în ochii întregii lumi motocicliste, i-a silit să-i dea toată atenţia, pentru a putea culege roadele unei bune propagande a produselor lor.

Efortul mare şi continuu i-a dus curând la un apreciabil avans asupra tuturor celorlalte neamuri de constructori, pentru că având la ei acasă cei 420 km capricioşi şi pretenţioşi ai T. T.-ului, au avut totdeodată la dispoziţie un minunat „banc" natural pentru încercări.

Izolaţi însă în superioritatea lor, insularii, chiar întrecându-se, nu s'au desvoltat mecanic decât pe linia clasică. Toţi englezii sunt în definitiv conservatori. Asupra acestui punct va trebui să insistăm mai târziu, arătând cât de puternică este influenţa rasei asupra tehnicii.

MOTORUL CU CILINDRUL SOLITAR

Progresând pe lanţul tradiţiei s'a trecut rând pe rând prin toată gama monocilindrelor cu funcţionare în patru timpi. Am avut prin 1922—23 motorul cu supape laterale („side-valves, s. v."), pe urmă acela cu „tulipele" în capul cilindrului („over head valves, — o. h. v."), comandate prin tije dela arborele cu came rămas lateral.

Căutându-se a se reduce cât mai mult prin piesele intermediare ale distribuţiei, cu mişcare alternativă de „dutevino", s'a ajuns finalmente la motorul cu arborele cu camele în capul „ţilindrului" („over-head-camshaft — o. h. c.").

Aceasta în liniile mari ale principiilor de construcţie.

Pentru că au urmat o serie de perfecţionări de detaliu, căutând să remedieze defectele de naştere ale monocilindrului. Din socotelile noastre, ale tehnicienilor, s'a văzut dela început că progresul motoarelor cu combustie internă, când era vorba de scos cât mai mulţi cai dintr'un motor de o mărime anumită, impusă de regulamentele sportive, nu poate veni decât: ridicând presiunea medie de funcţionare şi turaţia, şi, reducând pierderile prin frecări în drumul dela piston la arborele motorului.

CEVA DESPRE „COMPRESIE"

Prima chestiune: ridicarea presiunii de lucru — şi în directă legătură cu ea, ridicarea aşa numitului raport de compresiune („compresia" fraţilor noştri).

Monocilindrul se opune numai prin faptul că are un volum mai mare al camerii de explozie.

Să fim mai clari.

Un monocilindru de 500 cmc. are drept capacitate a unui cilindru — ghiciţi — exact 500 cmc. Un patru-cilindri, tot de 500 cmc. conform clasei internaţional recunoscute, are 125 cmc. pe un cilindru şi camera de explozie rămasă deasupra pistonului. proporţională.

Vedeţi, aici este unul din buclucurile monocilindrului. Camera de explozie pea mare înseamnă o aglomerare mare de clădură care are puţine şanse de a eşi „la aer". Temperatura mare are la un moment dat o limită. Amestecul de aer şi benzină nu se mai aprinde când vrem noi (şi ştiţi cu câtă migală se pune la punct aprinderea, adică momentul când se produce scânteia la bujie). Gazele se aprind când şi cum vor ele. Şi asta nu merge. Avem „detonaţie". Explozia plesneşte în piese degeaba şi puterea scade.

Pentru aceasta s'a ajuns la capete de cilindru din aliaje de aluminiu, cari „răcesc" mai bine, şi la desene cât mai perfecte. Scaunele de supape de aluminum n'ar fi mers, s'ar fi uzat prea repede, s'au „inserat" inele de fontă centrifugată, bronz sau oţeluri speciale.

Aripioarele de răcire s'au mărit mult colosal în ultima vreme. Unii au spus: aerul. nu mai pătrunde până la cilindru. Dar au uitat că cilindrul şi capul lui nu mai sunt din fontă. Aripioarele mari, de aluminiu conduc căldura până afară, departe de vârtejurile neregulate lăsate de roata din faţă şi umbra ei: aripa. Temperatura se egalizează, distorsiunile dispar.

La cilindru de aluminium, care nu putea rezista uzurii pistonului a venit repede cămaşa — „bucşa" — din oţel ultra rezistent.

Cu aceasta am rezolvat o bună parte din dificultăţile cari se opuneau ridicării presiunii medii.

Raportul de compresiune, pentru combustibilul „benzină-benzol" impus de legi, a ajuns în ultima vreme la 8 pentru un 500, 9 pentru un 350, 10 pentru un 250. Vedeţi cum cresc compresiile cu cât scade volumul unui cilindru.

ŞI DESPRE TURAŢIE

Duşmanul de moarte al învârtirii cât mai rapide a unui motor este vibraţia.

Şi monocilindrul excelează în a le produce, pentru că având un singur sistem piston-bielă în mişcare, echilibrarea este grea. Contragreutăţile se dimensionează empiric şi la viteză „nulă". Cum vor putea face faţă la 7—8000 ture pe minut?

La un monocilindru un sistem piston-bielă se aranjează astfel ca să echilibreze pe unul identic cu el. Chiar dacă nu ştim ce fac în mişcare, este aproape sigur că fiind identice vor face acelaş lucru.

Vibraţiile mai vin şi din lipsă de rigiditate, adică prea multă elasticitate a diferitelor organe: bielă axe, carter. De aici diferite perfecţionări de detaliu, cartere îmbrăţişând cilindru şi bogate în nervuri, etc. Englezii excelează în aceste detalii. Scot ultimul rest de cal putere şi-l adună, nerăbdători, bucăţică cu bucăţică.

RANDAMENT, ŞI IAR RANDAMENT

Vibraţiile buclucaşe — nu limitează numai turaţia, dar „înghit" şi din puterea disponibilă, „muncită" deasupra pistonului.

Pentru că veţi fi încercat şi d-voastră să îndoiţi o bară de oţel. Energie aţi cheltuit încercând, dar bara chiar dacă a venit la loc — într'un element de vibraţie — şi eventual plesnindu-vă peste degete — nu v'a redat energia consumată.

Randamentul, adică raportul între energia conţinută în combustibilul admis în motor şi acea „bună" de utilizat, scade, scade mereu cu vibraţiile şi frecările

Multicilindrul este şi mai bun şi mai rău din acest punct de vedere. Poate fi echilibrat mai bine, deci are vibraţii mai reduse, dar frecări mai multe.

*

Am trecut aproape prin toate aspectele dualităţii mono-multicilindru, neglijând voit o chestiune: umplerea cu amestec combustibil a motorului.

Dar această problemă ne antrenează în aceea mai vastă a compresorului.

Deocamdată, este suficient să constatăm că în materie de monocilindru, englezii au devenit imbatabili. Poate cel mult să adăugăm că italienii cândva, i-au egalat sau întrecut. Dar dacă motorul maeştrilor din sud a fost mai bun, ansamblul a lăsat de dorit: greutate, ţinută de drum, maniabilitate. De aceea nu s'au putut afirma decât mai târziu şi numai în clasa minoră (vezi Tenni, în T. T.-ul 250).

Toate celelalte atacuri continentale au fost efectuate cu multicilindri: 1934 Husquarna, 1935 Guzzi 1937 BMW. Sau motoare în „doi timpi" cu compresor (D. K. W.).

Nici odată englezii nu au fost detronaţi din domeniul monocilindrului clasic, cel puţin în clasele 350 şi 500 cmc. Şi aici dictatura lor va continua.

Pentru încheiere, ne vom scuza că am intrat în prea multe detalii „indigeste" trecând peste acest „hop" tehnic, inseparabil de sporturile mecanice.

*

Articolul viitor: Dictatura compresorului.

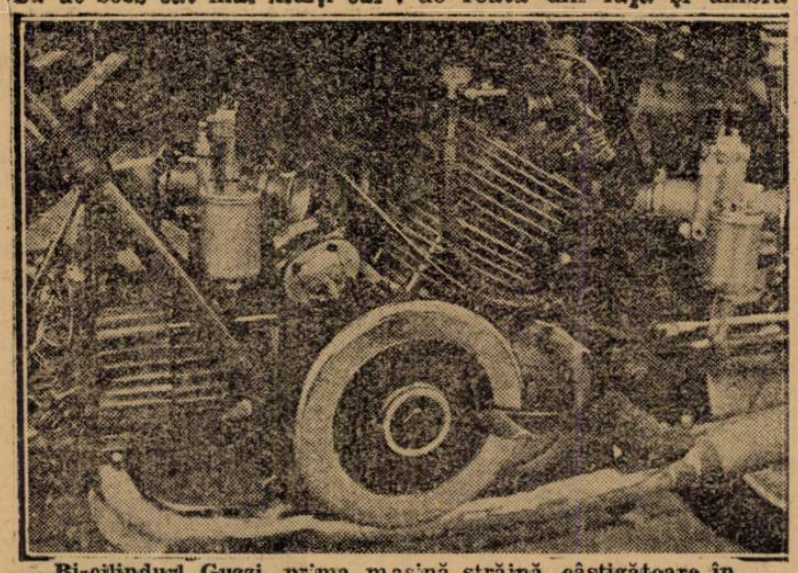

Bi-cilindrul Guzzi, prima maşină străină, câştigătoare în „T. T."-ul post-belic

Construcţii engleze tipice

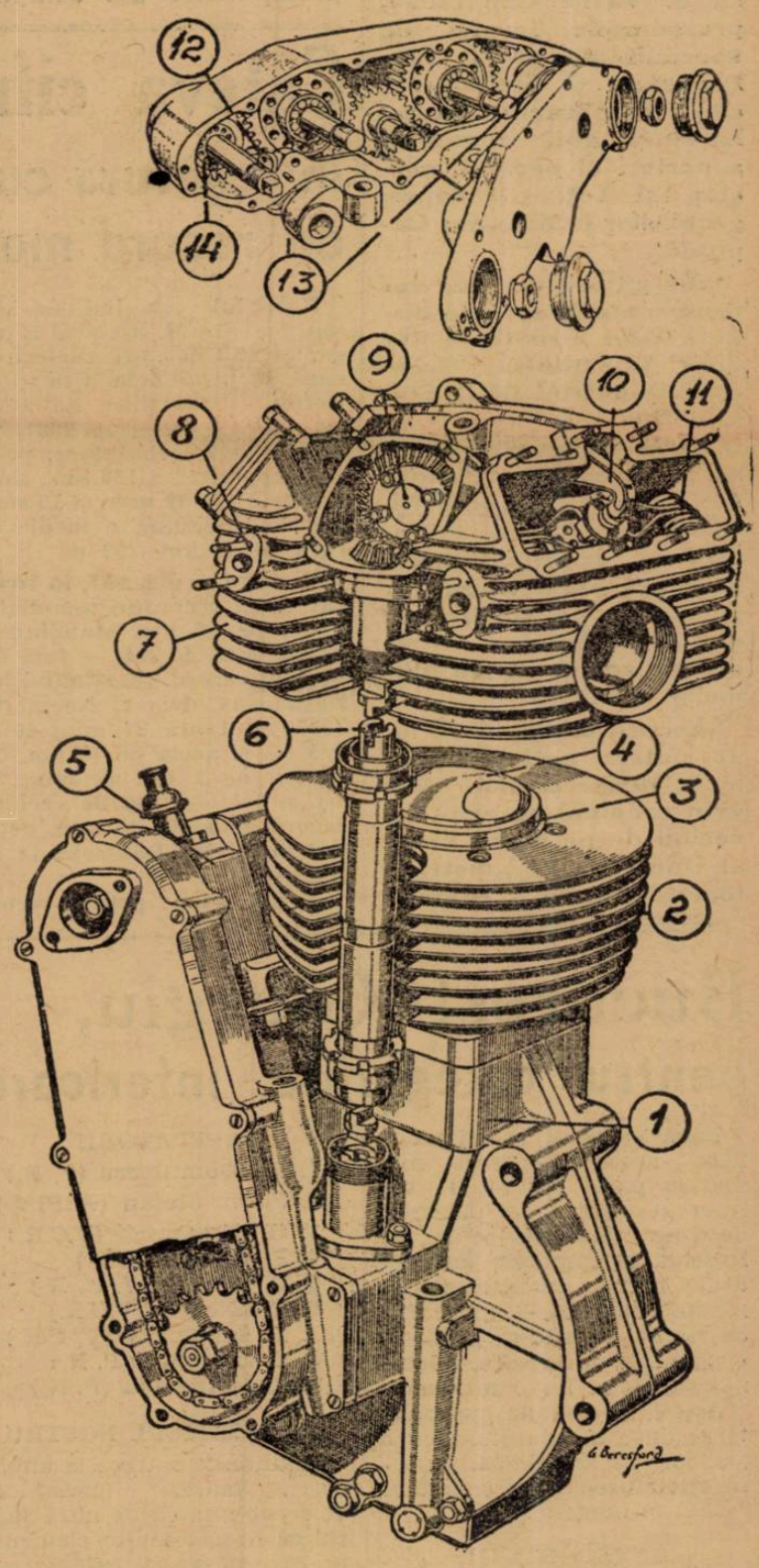

Jos: O vedere „explodată".

1. Carterul rigid. 2. Cilindru de aliaj uşor, scurt şi pătrunzând mult în carter pentru rigiditatea ansamblului. 3. Cămaşe de oţel. 4. Piston. 5. Magnetou, cu priză pentru indicatorul de ture. 6. Comanda prin ax vertical a distribuţiei din capul cilindrului. 7. Capul de cilindru din aliaj uşor, cu scaune de supape din material tare. inserate. 8. Canalele pentru ungerea sub presiune a ghidurilor supapelor şi întregii distribuţii. 9. Arbore cu came. 10. Comanda prin culbutori a supapelor. 11. Arcuri în „ac de păr", capsulate în bae de ulei

Sus: Comanda cu două came independente a supapelor din capul cilindrului noului Norton. 12. Tachetul care apasă supapa. 13. Camele demontabile cari tacă tachetul 14. Dispozitiv cu „vernier" pentru reglajul fin al distribuţiei.

CICLISM

Astăzi, dincolo de Dunăre

Un mare „match" Rusciuk-București

Echipa română pornește cu un moral ridicat

Astăzi la Rusciuk se va desfășura o mare manifestațiune româno-bulgară la care vor lua parte, pe lângă echipa selecționată, și un mare număr de oficiali, suporteri și adepți ai pedalei, reuniunea îmbrăcând haina festivă a unei frumoase serbări sportive, în orașul de dincolo de Dunăre.

Grupul care va face deplasarea numără câteva zeci de persoane, în frunsu d. Vasile Canarache, președintele forului de specialitate, d-nii ing. Drugeanu și Stoianovici, căp. Zamfirache, Aurel Lascu și alții, cunoscuți suporteri ai pedalei, precum și toți președinții grupărilor cicliste din Capitală.

Alergătorii care ne vor reprezenta în această dispută sunt următorii: Tudose Constantin, Hrenciuc Dumitru, Dinu Ștefan, Nic. Ion Țapu, Pantazescu Dumitru, Teodorescu Cristache, Șandru Gheorghe și Dragomir Nicolae, care, fiind înștiințați să se pregătească pentru cursele ce se vor desfășura pe velodromul din Rusciuk, s'au antrenat de zor în cursul ultimelor zile.

Asupra comportării lor nu putem anticipa prea mult, deoarece noi n'am avut reuniuni pe pistă iar vecinii de pe malul drept al Dunării s'au „distrat" foarte ades în „ceaunul" lor, fapt care, în mod normal, ni-i prezintă drept favoriți.

Totuși, conchizând asupra acestui punct, vom sublinia că face foarte bună impresie forma și condiția fizică a lui Tudose, încrederea „morocănosului" Hrenciuc și inepuizabila bună dispoziție a „bătrânului vulpoi" Țapu, — care e bine cunoscut la Rusciuk.

Alături de aceste figuri proeminente ale echipei, hotărîrea fermă a celorlalte elemente, ne prezintă un lot care, în cel mai rău caz, va ști să piardă onorabil, — fără să mai vorbim de eventualele surprize deloc excluse sau imposibile.

Toți oficialii și alergătorii vor fi astăzi prezenți, la orele 6.30, în gara Filaret, trenul plecând la ora 7, iar ieșirea din țară făcându-se prin punctul de frontieră Ramadan.

Câteva cifre interesante

în legătură cu ultima tentativă de record mondial pe 100 km.

Recordul mondial de 100 km. pe care M. Richard a încercat să-l doboare zilele trecute pe pista dela Croix-de-Berny, — aparținea italianului Piubello care în 1937, la Noembrie întrebuințase, pentru acoperirea a 100 km., timpul de 2 ore 29 min. și 15 sec., ceeace înseamnă o medie orară de 40 km. 252 m.

Richard, a doborât, în treacăt, două recorduri mondiale.

Cel pe 60 km. stabilind 1 oră 26 min. 45 sec, — față de vechiul record aparținând lui Ducazeaux, dela 27 Noembrie 1937, cu 1 oră 27 min, 20 s. 2/5, — și acela pe 70 km. cu timpul de 1 oră 42 min. 34 sec și 3/5, — față de vechiul record de 1 oră 43 min. deținut de Alcide Rousseau la 10 August 1922.

Media orară pentru recordul de 60 km. a fost 39 km. 352 m. iar pentru 70 km., media orară a depășit cifra de 39 km. doar cu 194 m.

Roți și pedale

La 18 Septembrie se va alerga, pe ruta București—Brașov, campionatul național de fond.

Dar.. până la acesta, nu se cunoaște nimic din programul sfârșitului de sezon, care se apropie.

❖

Primul „Cross-Ciclo-pedestru" se va alerga la 6 Noembrie, în cartierul lui Tudose: Grant.

Regia o are gruparea „Principele Nicolae", iar trofeul principal este „Cupa Herescu".

Bat, reîntorși la Paris au făcut ziarului „L'Auto" o serie de declarațiuni asupra turneului lor întreprins în Balcani.

❖

Maurice Roux și Maurice Printre altele, se exprima elogios asupra ciclismului dela noi, — cu prilejul ultimei lor evoluări dela Brăila.

Curios, căci acum câțiva ani ne „injurase" de mama focului...

★

La Mans, cu prilejul unei reuniuni la care au participat vedete din „Turul Franței", Verwaecke a invins pe Bartali într'un „match omnium" al cărui rezultat final a fost următorul:

Verwaecke 11 puncte.
Bartali 7 puncte.
Frechaut 6 puncte
Cosson 5 puncte.

*

August Mallet, tânărul as al pedalei franceze, care a suferit în Alpi, o căzătură sorâ cu moartea, a scăpat, cu mare dificultate, cu viață și acum se află în convalescență.

București-Giurgiu,

pentru categoriile inferioare

Dacă așilor și „semi-vedetelor", adică mai precis, numai la parte din ei, li s'a rezervat cinstea și plăcerea de a ne reprezenta astăzi, la Rusciuk la disputele din cadrul marei manifestațiuni româno-bulgară, — apoi forul de resort a avut grijă și de elementele inferioare, organizându-le și lor o întrecere.

Astfel, pe șoseaua gudronată ce duce în Giurgiu, se vor „războiu" 23 alergători, ai categoriei începători și a 3-a.

Iată-le numele:

CATEGORIA III

1. Gr. Georgescu (A.M.).
2. R. Gârlan (Ind.)
3. C. Beer (V. C. R.)
4. I. Tudoroiu (ASPIM.)
5. D Tălmaciu (A. M.)
6. Gh. Boroneață (A. M.)
7. I. Machedon (ACSA.)
8. C. Vintilescu (Ind.)
9. Gh. Răduță (Ind.)
10. N. Anghel (C.F.R.)
11. I. Guzan (ASPIM.)
12. I. Niculici (P. N.)
13. I. Pustai (ASPIM.)
14. Ionescu (V. D.)

INCEPATORII

1. Gh. Dumtirescu (P. N.)
2. Florin Ștefan (ASPIM.)
3. G. Moeckesch (V.C.R.)
4. P. Gnat (V.C.R.)
5. C. Chiriță (V. C. R.)
6. C. Gionea (V.C.R.)
7. D. Ignatovici (V. C.R.)
8. C. Dumitriu (P. N.)
9. N. Ștefănescu (P. N.)

PRONOSTICUL NOSTRU

Inainte de a trece la analizarea șanselor „mânjilor" vom sublinia că ne miră faptul că lipsesc multe elemente pe care ne-am fi așteptat să le vedem evoluând.

Este o „absență nemotivată" din parte-le.

Și, acum, revenind la șansele băeților vom enumera pe următorii B, din rândurile cărora va țâșni învingătorul: Pustai, Guzan, Niculici.

Ordinea în care vor sfârși nu este greu de prevăzut și deci, îi acordăm tot creditul lui Pustai care a mai câștigat exact acum 3 luni (la 29 Mai) o cursă București-Giurgiu.

Grecia se pregătește serios

în vederea jocurilor balcanice

(Urmare din pag. 8)

doua zi a concursurilor au fost influențate în bună parte de vânt care a suflat tot timpul îngreuind efortul atleților.

400 metri au revenit lui Karageorgos care s'a clasat primul la o infimă diferență de Andreadis.

Primul a parcurs distanța în 51.1 iar secundul în 51.2

Performanța zilei a reușit-o Ragazos la 10.000 metri în cursul căreia a doborât trei recorduri, ca și Papagheorghiu la sulița care a avut nenorocul să i se anuleze o aruncare de 64.90 mtr.

Ragazos a spulberat în cursul cursei de 10.000 mtr. recordurile naționale la 6000 mtr. în 19.8.8, ca și recordul de 4 mile Engleze distanța parcursă în 20.47.5 și 7000 mtr. în 22.43 până în prezent aceste recorduri erau proprietatea lui Vartzakis-Ragazos și Kyriakides. Lupta înverșunată a prilejuit cursa de 100 mtr. care a revenit lui Sakelariu și Pilavides ambii parcurgând distanța în 11.5.

Discul stil ellenic a revenit după cum era și natural lui Syllas cu 40.12.

REZULTATELE TEHNICE

Rezultatele technice ale ambelor zile sunt cele menționate mai jos:

Aruncarea discului stil liber

Syllas 45.70 2) Floros 44.76 3) Tsitas 40.67.

800 metri

1) Stratacos 2.03.1 2) Velcopulos 2.03.4 3) Xireas 2.10.4.

Săritura în înălțime

1) Lecatzas 1.83 2) Pantazis 1.80 3) Dascos 1.75.

5000 metri

1) Arvanitis 16.1.5 2) Nitsas 16.11 3) Cosengo 16.24.8.

Greutate

1) Stefanakis 13.86 2) Tsitas 12.71.

400 metri garduri

1) Manticas 57.3 2) Economu 59.5 3) Eftimiou 59.6.

200 metri

1) Lambrakis 22.8 2) Andreadis 22.9 3) Sakelariu 23.1

Săritura în lungime

1) Lambrakis 7.37 2) Elefteriades 6.95 3) Paterakis 6.94

Triplu salt

1) Palamiotis 14.06 2) Marinakis 13.67 3) Elefteriades 13.26

10.000 metri

1) Ragazos 32.47.2 2) Vartzakis 33.09 3) Nikitopulos 36.19.

Suliță

1) Papagheorghiu 61.91 2) Pappas 57.82 3) Lucopulos 56.55

40 Metri plat

1) Karageorgos 51.1 2) Andreadis 51,2 3) Misailides 53.0.

100 metri

1) Sakelariu și Pilavides 11.5 2) Labrakis 11.6

Săritura cu prăjina

1) Thanos 3.80 2) Travlos 3.70 3) Protopsaltis 3.60

110 metri garduri

1) Manticas 15.9 2) Cusulides 17.4 3) Economu 17.9

1500 metri

1) Velcopulos 4.11.4 2) Arvanitis 4.11.5 3) Tsucalas 4.12.

Disc stil Ellenic

1) Syllas 40.12 2) Floros 35.46 3) Contolatos 32.93.

VALSAMAKIS

Wooderson a stabilit două recorduri mondiale pe 800 m și 880 yarzi

Londra, 20. — **Excelentul alergător englez Sydney Wooderson a stabilit azi două recorduri mondiale.**

La 800 m. plat, **noul record este: 1 min. 48,4 secunde.** (Vechiul record 1 min. 48,6 Robinson U.S.A.).

La 880 yarzi, **noul record mondial este 1 min. 49,2 sec., cu 4/10 mai bun decât recordul lui Robinson pe aceiași**

Concursurile dela Eforie

Constanța, 20 (prin telefon). — In stațiunea balneară Eforie, sportul joacă un rol de frunte printre îndeletnicirile zilnice ale numeroșilor vizitatori și a taberilor A. N. E. F., I. M. E. F., centrul de muncă pentru folos obștesc, coloniile de vară ale Străjii Țării, I. A. R. liceelor militare, primăriei locale, precum și în a unui număr mare de sportivi, atrași de frumusețele instalațiunilor Eforiei și prilejuind astfel, întreceri sportive zilnice, cari nu așteptau decât o inițiativă prielnică, pentru a se transforma în concursuri bine organizate.

Inițiativa aparține d-lui maior George Roncea, comandantul centrului de muncă pentru folos obștesc, care făcând apel la toate bunăvoințele a organizat în ziua de 20 August, pe stadionul sportiv al I. M. E. F.-ului, un frumos și reușit concurs sportiv, care a început la ora 5 p. m. printr'o defilare a participanților, conduși de muzica militară.

In asistență am remarcat prezența d-lor: Col. Ionescu primarul general, Neagu Boerescu director general al U. F. S. R.-ului, colonel Pălăngeanu, Pahonțu, directorul organizării din Straja Țării, maior Roncea, Const. Aureliu, secretarul general al F. R. Box, cpt. Șerbănescu, dela I. M. E. F., profesor Mihăilescu și V. Firea din Straja Țării.

Probele au constat din alergări pe 100 și 400 m. ștafetă 4×100, aruncarea grenadei, sărituri în înălțime și lungime, woley-ball și concursuri de înot pe 100 m. liber, 100 metri piept și 400 m. liber.

Probele au fost disputate cu însuflețire dând prilej spectatorilor de a viziona întreceri din cele mai spectaculoase. Seara la ora 21.30 a avut loc în cazinoul Belvedere o serată dansantă urmată de un festival artistic cât se poate de reușit.

Pagina Boxului

O școală de arbitri
preconizată de maestrul Petre Alexandrescu

Cu ocazia serbării de 8 Iunie, Federația Română de Box prin d. avocat Alexandru Cantuniari, preconizase desfășurarea unor exerciții de ansamblu pugilistice, exerciții ce urmau să se desfășoare sub conducerea maestrului Petre Alexandrescu dela A.N.E.F.

Faptul că programul a suferit o amânare și serbarea a fost contramandată, a făcut ca prilejul vizionării acestor exerciții spectaculoase să fie ratat.

Totuși maestrul Petre Alexandrescu a schițat cu această ocaziune în fața oficialității pugilistice românești, proectul înființării unei școli de arbitri pentru tinerele elemente pugilistice care s'ar sacrifica acestei meserii.

UN CURS SERAL

Maestrul Petre Alexandrescu preconizează un curs seral pentru acei cari ar deveni arbitri.

Cursurile s'ar face după un program de învățământ astfel întocmit încât el să nu prejudicieze interesele celor chemați să-l urmeze.

Dacă nu s'ar putea găsi un local propriu adecuat acestui învățământ, s'ar putea cere autorizația A.N.E.F.-ului ca el să funcționeze în localul din Dealul Spirei.

DIN CINE S'AR RECRUTA ELEVII

Elevii cari ar urma aceste cursuri vor fi recrutați din ti-

Maestrul
PETRE ALEXANDRESCU

neri cu o greutate corporală de 70—75 kgr. și cu o statură de 1 m. 70 cm.

Ei vor trebui să aibă la bază cel puțin 4 clase de liceu sau gimnaziu.

CE CURSURI S'AR PREDA IN ȘCOALA

In școală, în afară de probele practice cari s'ar face către sfârșitul cursului, ar urma ca tinerii elevi să învețe timp de 2 ani cursurile de anatomie, pedagogie, fiziologie, gimnastică și atletism.

La sfârșitul cursului, o comisie examinatoare alcătuită din profesori ai A.N.E.F.-ului va examina pe elevii și va tria elementele promițătoare.

ABSOLVENȚII

Absolvenții acestor cursuri vor putea fi numiți prin „Straja Țării" (sub auspiciile căreia s'ar organiza cursul) în diferitele posturi de maeștri de educație fizică de pe lângă licee, gimnazii, fabrici, ateliere, școli industriale, etc. cari, în principal vor preda lecțiuni de box, iar în secundar, atletismul sau rugby-ul, două sporturi mult apropiate de box

Nu știm ce impresie a lăsat oficialilor F. R. Box și 'n special d-lui Cantuniari, expunerea maestrului Petre Alexandrescu, dar cum ne-a fost descris nouă acest curs, el este excelent, dat fiindcă boxul astăzi nu trece numai printr'o criză de popularitate, ci trece și printr'o criză de elemente destoinice, urmare inerentă a unei lipse de predare.

Nu vom face personalitate, dar dacă astăzi există câțiva boxeuri buni, ei nu se datoresc unor învățăminte deprinse dela oarecari maeștrii destoinici ci numai calităților excepționale ale indivizilor.

Avem material admirabil, dar ne lipsesc... modelatorii!

Școala preconizată de maestrul Alexandrescu este excelentă și am dori să-i vedem pe oficiali... inaugurând-o cât mai urgent.

I. SAVESCU

Glen Lee, actualul adversar al lui Milică,
nu-și găsește forma obișnuită

La Los Angelos, s'a desfășurat de curând o mare reuniune, în cadrul căruia în match-vedetă se întâlnesc Glen Lee și A. Romero. După o luptă disputată, juriul a pronunțat match nul.

Așadar, viitorul adversar al lui Milică Teodorescu nu este în cea mai bună formă, mai ales că după înfrângerea surprinzătoare suferită în luna Ianuarie, din partea lui Rughieri, o victorie îi era necesară.

Astăseară se intră gratis
la reuniunea de box dela „Central"

Astă seară în grădina din calea Griviței nr. 166, gruparea „Central" organizează a 4-a reuniune dn vara aceasta cu intrări gratuite.

Am mai spus și'n alte rânduri că ideea de a lăsa publicul să intre fără nici o taxă la asemenea reuniuni de propagandă nu poate fi decât spre binele acestui sport căci numai astfel se poate capta interesul publicului.

PUIU OBAGILA

De aci el va trece și va fi canalizat spre reuniunile profesioniste, el având gustul format pentru asemenea competițiuni.

D. dr. Dumitrescu Turcu președintele asociației „Central" și maestrul grupării Sandu Petrescu, urmează a fi recompensați de F. R. Box pentru strădaniile făcute.

Dacă nu recompensați materialicește dar cel puțin moral, ar trebui ca F. R. Boxul să le recunoască public, meritele de propovăduitori, ai acestui sport.

Programul celei de a 4-a reuniune conține matchuri interesante și bine echilibrate.

Pe program figurează elevi ai grupării cari vor întâlni excelente elemente din grupările A. C. T., Jean Constantinescu și Turda .

E regretabil că pe ringul din calea Griviței, nu vedem și alte destoinice elemente, din alte grupări cari, deocamdată stau într'o rezervă neînțeleasă.

PROGRAMUL REUNIUNII

Iată cum a fost alcătuit programul reuniunii de astă seară :

D. Dumitrescu (C.) — Costel Gheorghiu (C.).

D. Zamfirescu (C.) — M. Măgureanu (J. C.).

A. Mehedințeanu (T.) — Gh. Cojocaru (J. C.).

Gh. Corcodel (A. C. T.) — Vasile Bacanu (J. C.).

Puiu Obăgilă (C.) — Vasile Vasilescu (J. C.).

Grig. Melinescu (C.) — Puiu Lucian (C.).

Ulpiu Traian (C.) — N. Anghelescu (J. C.).

D. Voiculescu (C.) — Gh. Sima (Turda).

Alex. Nistor (C.) — Petre Ionescu (Turda).

ANTRENAMENT

Sandu Petrescu — Mișu Petrescu.

JURIUL ȘI OFICIALII

Federația română de box a alcătuit următoarea listă de oficiali pentru reuniunea de mâine seară :

Delegat F. R. Box: d. locot. Iov Rădulescu.

Juriu: d-nii C. Ionescu, Benone Petrescu, lt. Ion Rădulescu și Mihail Drăgoi.

Medici: dnii dr. A. Siligeanu, Popescu Herasca și lt. Coferu.

Cronometror: d. locot. Iov Rădulescu

După o victorie grea
Armstrong își va apăra titlurile
în fața lui Ambers

Victoria — LA PUNCTE — obținută de negrul Armstrong în matchul care a avut loc la New-York în ziua de 17 August în fața fostului campion mondial al categ. ușoare Lou Ambers, detronându-l de titlu, desigur că nu a surprins pe nimeni din acei cari vedeau în „Lou" o victimă sigură a lui „Bob", însă performanța realizată de negru mai are și o altă semnificație, pe care o vom descrie mai jos :

ARMSTRONG N'A FOST IN FORMA IN ZIUA MATCHULUI ?

Din contra ! Armstrong a deținut o formă ca în zilele lui de mare glorie însă, a găsit în Lou Ambres, cel mai redutabil adversar din carieră, și o confirmare a celor ce susținem aci, e faptul că în decursul celor 15 reprize, cât s'a întrebuințat la maximum nu a putut plasa lovitura sa favorită „uppercut-ul" datorită jocului de picioare a lui „Lou".

Iată dece victoria obținută la puncte — deși mulți o socoteau prin K. O. — a fost muncită din greu, iar punctele acumulate pentru acordarea victoriei au fost minime. Așa dar, dacă ținem socoteală că „Lou" a trebuit să se supună unui regim sever pentru a putea face greutatea scăzând prin mijloace artificiale (băi de aburi, gimnastică, etc.) credem că altul ar fi fost rezultatul când s'ar fi prezentat în condițiuni — fizice — normale !

O PERFORMANȚA UNICA IN ISTORIA BOXULUI MONDIAL

Henry Armstrong, actualmente campion mondial la trei categorii, până, ușoară și semi-mijlocie, este unicul boxeur care a reușit să dețină trei titluri mondiale, și lasă impresia că negrii vor să acapareze titlurile tuturor categoriilor

REVANȘA AMBERS-ARMSTRONG VA AVEA LOC MAI CURAND POATE DECAT NE-AM FI AȘTEPTAT

Lou Ambers care a făcut un match magnific, punând la un moment dat în dificultate pe negru, a cerut prin managerul său, perfectarea cât mai urgentă a unui match revanșă și în care titlul va fi pus în joc.

Credem că răspunsul lui Armstrong nu va fi altul decât afirmativ.

NEGRII DIN HARLEM SUNT ENTUZIASMAȚI

Imediat după match, negrii din Harlem au făcut o grandioasă manifestare de simpatie care a ținut până aproape de zorii zilei înregistrându-se câteva accidente de circulație — fără nici o gravitate de altfel — din cauza publicului de culoare care manifesta în masse.

Depășind categoria,
I. Mc. Gregory nu mai este campion

La Londra urma să se dispute Joi seara matchul pentru campionatul Marei Britanii între Johnny Mc. Gregory, deținător și Benny Caplan, challenger.

Dar la cântar, în mod surprinzător Gregory a depășit categoria cu 4 livre (1,816), pierzând astfel titlul. Întâlnirea a avut totuș loc în fața a 6000 persoane, care au ținut să asiste cu toate acestea la match.

Gregory a manifestat superioritate în primele reprize, dar în a doua parte a luptei a fost depășit. Spre sfârșit reface situația, obținând o decizie de egalitate.

Intre învinsul lui Doculescu și cel al lui Milică Teodorescu

In sala „Central" din Paris se va disputa Marți seara o interesantă reuniune, al cărei cap de afiș îl formează întâlnirea dintre italianul Ercole Burati și Wuyciak. Primul reîntors din America, unde a susținut 6 matchuri își face reintrarea pe ringurile europene. De remarcat că cei 2 adversari sunt cunoscuți și publicului nostru din partidele disputate impotriva boxeurilor noștri.

Astfel Ercole Burati a înfruntat în Capitală la „Arenele Romane" acum câțiva ani pe Mielu Doculescu și Milică Teodorescu fără să fi putut obține o victorie, căci Doculescu îl învinge la puncte, iar cu Milică Teodorescu — care își făcea debutul ca internațional — termină la egalitate.

Wuyciak, nici el nu este mai norocos, căci opus la Lyon lui Milică Theodorescu, îi cedează prin abandon în repriza 7. Favoritul întâlnirii rămâne Burati.

După publicarea comunicatului oficial

Spulberarea unor svonuri tendenţioase, ce deserveau interesele sportului românesc

In ultimele zile, am fost cu toţi martori neputincioşi ai unei campanii, prin care unele ziare au afirmat categoric, că relaţiile sportive dintre România şi Italia au fost rupte.

Motivul ?

In urma „gravităţei" incidentelor din matchul Rapid—Genova, federaţia italiană de specialitate ar fi găsit de cuviinţă că a menţine legăturile sportive cu România... ar fi o crimă.

Reportagiile ce se lamentau pe coloane întregi cu o certitudine dezarmantă, s'au dovedit însă până la urmă, că nu au fost decât o josnică înscenare, care nu a avut darul decât să diminueze prestigiul presei de specialitate, cu asemenea „ştiri bombă", să pericliteze legăturile sportive româno-italiene, la începutul evoluţiei şi să ne facă de râs în faţa străinătăţei.

MENTALITATE BOLNAVA

Nu vom încerca în rândurile ce urmează să polemizăm cu cineva, ci ne vom mărgini a privi şi judeca totul prin prisma rece a unei raţiuni sănătoase, a consecinţelor ce ar putea urma acestor deşănţate svonuri, lansate cu scopul de a se impune atenţiei cititorilor.

Şi totuşi, nu ne-am fi sesizat, dacă această „problemă" nu ar fi fost pusă pe tărâm internaţional, dacă nu ar fi angrenat în ea deci, însuşi prestigiul ţărei.

Acest fapt, e de o gravitate excepţională şi vine să dovedească mentalitatea bolnavă în care se complac unii breslaşi, cari înlătură din calea echităţii orice, numai pentru a'şi atribui adjectivul unei superiorităţi iluzorii.

GENEZA „SCANDALULUI"

Dar să luăm lucrurile dela punctul iniţial, punctul determinant şi să facem a rula în faţa cititorilor filmul evenimentelor, aşa cum au decurs, fără exagerări.

In ziua de 17 Iulie s'a jucat în Capitală, pe stadionul Giuleşti, matchul Genova—Rapid, în cadrul sferturilor de finală C. E. C.

In timpul jocului, Genta şi Moldoveanu au avut un schimb de „graţiozităţi" — primul, din patria unui fost campion mondial, i-a trimis lui Moldoveanu o directă... fără efect, iar acesta mai „expeditiv", a răspuns printr'o palmă şi cu asta „conflictul" a fost lichidat.

A mai fost apoi câteva foulturi reciproce, inerente unui match de cupă.

De aici însă şi până la afirmaţia de „scandal", e o diferenţă colosală.

Federaţia italiană s'a sesizat în adevăr, de o reclamaţie a clubului Genova şi prin generalul Vacaro, a făcut o întâmpinare amicală F.R.F.A.

Urmarea acestei întâmpinări a fost un avertisment public dat Rapidului şi o scrisoare de scuze — pe care confratele „Curentul" afirmă că a văzut-o expediată generalului Vacaro.

Deci ruperea relaţiilor, ca urmare a faptului că F.R.F.A. nu ar fi dat satisfacţie — nu vedem dece ar fi fost nevoe, atâta timp cât generalul Vacaro nu a cerut-o — cade de la sine.

CAZUL FERENCVAROS

Dar pentru a dovedi şubrezenia argumentelor acestor năbădăioşi confraţi, găsim necesar a aduce în discuţie scandalul dela Torino şi Budapesta, iscat cu ocazia matchurilor dintre Juventus şi Ferencvaros.

Scandal al cărui erou a fost Toldi, faimosul şi interminabilul Toldi, care l-a pălmuit pe Rava, fundaşul echipei naţionale a Italiei.

In capitala Ungariei, Juventus a fost terorizat de arbitru, jucători şi public.

Cu toate acestea, raporturile sportive italo-ungare nu au fost rupte.

S'a interzis pur şi simplu echipelor azure să mai joace contra Ferencvarosului, sau a altor formaţii din care va face parte Toldi.

Atât şi nimic mai mult.

Acum, incidentul dela Bucureşti poate fi oare comparat cu cel dela Budapesta, sau cel dela Praga, în care s'a rupt piciorul unui înaintaş al Genovei ?

Incontestabil că nu.

Diferenţa e aceia dintre înţepătura unei muşte şi muşcatul unui câine.

Care era atunci raţiunea ruperei relaţiilor cu România, când cu Ungaria şi cu Cehoslovacia sunt menţinute ?

Noi nu o vedem.

COMENTARII JICNITOARE

Dar lucrurile nu s'au oprit aici.

In aceste ziare s'au făcut aprecieri jicnitoare la adresa federaţiei italiene, aprecieri care în actuala situaţie — după desminţirea agenţiei Ştefani — ar putea duce cu adevărat la ruperea relaţiilor dintre România şi Italia.

Acesta să fie oare interesul nostru ?

Ne-am sbătut atâta timp să evadăm din acest obositor cadru balcanic, pentru ca atunci când reuşim intensificarea unor legături durabile, de pe urma cărora nu avem decât de câştigat, să se năruiască totul ?

GENERALUL VACARO A LUAT HOTARIREA !

S'a afirmat apoi că această hotărire a fost luat personal, de generalul Vacaro.

Or, nici aceasta nu era posibil, deoarece — în calitate de preşedinte al federaţiei de football, generalul Vacaro nu avea mână liberă decât în chestiunile interne, în ceiace priveşte activitatea internaţională, fiind subordonat, ministerului de resort.

Deci o nouă inexactitate.

O DIVERSIUNE

Totul însă a fost lămurit.

Comunicatul agenţiei Ştefani a fost clar, precis şi categoric.

Legăturile nu au fost rupte pentru că nu a existat un motiv care să determine luarea unei asemenea măsuri.

Dar oamenii cu „declaraţii categorice", „informaţii precise" şi „corespondenţi speciali", nu au înţeles să-şi pună cenuşă în cap şi să se resemneze.

Au încercat o diversiune.

ROMANIA—ITALIA NU SE MAI ORGANIZEAZA

Aceasta a fost noua şi categorica afirmaţie a „ciceronilor" footballului românesc.

Care e adevărul ?

Desigur că nu acesta.

In primul rând, matchul nu este încă perfectat, aşa că nu se poate spune că se renunţă la ceva care nu a existat.

CONCLUZIA

Toată această poveste nu poate decât să deservească interesele sportului românesc.

Pentru a preîntâmpina repetarea unor situaţii similare, Straja Ţării are datoria să intervină şi să aplice sancţiunile de rigoare vinovaţilor.

Interesele superioare o cer.

D. Tică Iliescu

nu va arbitra niciun match până când nu se va lămuri situaţia provocată de Ronay

Am arătat cum d. Tică Iliescu a înţeles să reacţioneze contra acuzaţilor aduse de Ronay în cunoscutul caz „Phönix". Arbitrul bucureştean a reclamat FRFA-ului, căruia i-a cerut şi permisiunea de a deschide acţiune publică în contra lui Ronnay.

Intre timp, fiind delegat să conducă matchul Ripensia—Rapid, d. Tică Iliescu s'a declarat indisponibil.

Motivul: d-sa a declarat că nu va mai arbitra până când nu se va clarifica situaţia ce i s'a creiat prin declaraţiile făcute public de Ronnay.

Este şi părerea noastră. Căci cum va putea să mai apară d. Tică Iliescu în faţa spectatorilor care ştiu ce grave acuzaţii planează asupra d-sale.

Ne alăturăm d-lui Tică Ilescu şi cerem acelaş lucru: FRFA să convoace pe Ronnay şi să-l pună să dovedească cele afirmate.

Este singura soluţie.

Australia

s'a calificat pentru finala Cupei Davis

Australia—Germania 3—0

Boston, 20. — **Pe terenul dela Brooklyn s'a jucat eri după amiază matchul de dublu dintre echipele Australiei şi Germaniei, în cadrul finalei interzone a Cupei Davis.**

Confirmând aşteptările echipa australiană a învins cuplul german. Rezultatul:

Quist, Bromwich (Australia) b. Henkel, Metaxa (Germania) 6:2, 6:1, 6:4.

In urma acestei isbânzi, Australia a obţinut şi al treilea punct necesar victoriei definitive şi ca atare s'a calificat pentru finala („challenge-round") competiţiei, pe care o va disputa în compania Statelor Unite (deţinătoarea Cupei Davis) la Philadelphia între 3—5 Septembrie.

Sys provoacă pe Lazek

pentru titlul Europei la toate categoriile

Sys are dorinţa să boxeze şi intenţionează să atace titlul Europei de categorie grea, deţinut de germanul Lazek.

Campionul Belgiei la categoria semi-grea, speră ca International Boxing Union să-i accepte provocarea pe considerentul că are în palmares un match nul cu Gustave Roth învingătorul lui Lazek.

Automobilistul Eyston

era să cadă victima unui accident

Recordmanul mondial de viteză absolută a fost salvat de prezenţa sa de spirit

Se anunţă din New-York că neîntrecutul automobilist englez, căpitanul G. E. T. Eyston, recordman mondial de viteză absolută, era să cadă, în cursul unei încercări de a-şi bate propriul său record, victima unui accident.

Pe când rula cu 435 km. pe oră — recordul său este de 501 km. 0,74 — gazele eşapamentului i-au făcut rău.

Simţind că se sufocă, Eyston a avut prezenţa de spirit de a părăsi pedala acceleratorului şi puterea de voinţă de a rămâne stăpân pe maşină până în momentul când ea s'a oprit câţiva kilometri mai departe. Apoi şi-a pierdut cunoştinţa.

Mecanicii săi l-au scos imediat din carlingă şi după câteva clipe, Eyston şi-a revenit.

Departe de a se lăsa impresionat de acest accident care l-ar fi putut costa viaţa, Eyston a dat imediat dispoziţii să se înlăture defectul anunţând, în acelaş timp, că va relua seria încercărilor imediat ce trăsura sa va fi în perfectă stare de funcţiune.

Pe de altă parte, din Londra ni se anunţă că, Kay Don s'a îmbarcat la Southampton cu destinaţia Utah (lacul sărat), unde el va încerca, deasemenea, să bată recordul lui Eyston.

Mai bine e în... Atrica de Sud

Echipa Angliei nu va veni pe continent în 1939

Londra, 20. — **„Football Association" a hotărît, ca în vara anului viitor, să trimită o selecţionată engleză, într'un turneu de propagandă în... Africa de Sud.**

Echipa, care va fi compusă din 18 jucători, se va îmbarca în ziua de 12 Mai la Southampton, urmând ca să se întoarcă la 7 Iulie.

Până în prezent au fost prevăzute matchuri în oraşele Capetown, Port Elisabeth, Johannesburg, Pretoria, Durban, Maritzburg, Benoni şi Bloumfontaine.

Dintre matchurile de mai sus, trei vor fi inter-ţări.

Din această hotărîre a lui F. A., reiese clar, că echipa Angliei nu va mai veni pe continent în vara anului viitor.

Editura Societăţii Anonime „Universul", Bucuresti—România

„ASOCIAȚIUNII"
SIBIIU

Taxa poștală plătită în nume rar conform aprobării dir. g-rale p. t. t. nr. 70.346/938

2 LEI

UNIVERSUL

12 PAGINI
157-1938

Redacția și Administrația: Palatul „UNIVERSUL", str. Brezoianu 23—25. Telefon Centrala: 3.30.10 — Redactor responsabil: EUGEN DUMITRESCU

Proprietar: „Universul" S. A.
Adm.-delegat STELIAN POPESCU
Inscris sub No. 167, Trib. Ilfov

Nr. 157. — Anul I — BUCUREȘTI. — Marți 23 August 1938

ABONAMENTE: 1 an Lei 500 | 6 luni Lei 270 | 3 luni Lei 150

Pentru a patra oară

Ripensia a cucerit eri campionatul național repetând victoria de Duminica trecută

Timișorenii, în formă mare, au marcat de trei ori, însă un goal nu a fost recunoscut de arbitru

Deși se spera într'o revenire, Rapidul a deziluzionat

Au marcat Oprean și Bindea

Timișoara, 21 (prin telefon dela corespondentul nostru). — *Azi după amiază s'a disputat în localitate a doua finală a campionatului național.*

Evenimentul a fost așteptat cu mare curiozitate și mult entusiasm de publicul sportiv timișorean care, a ovaționat îndelung pe jucătorii și conducătorii timișoreni în drumul spre arenă.

RIPENSIA IN AVANTAJ

Matchul început într'o atmosferă sărbătorească, evidențiază superioritatea Ripensiei care atacă pe aripa dreaptă. Centrarea lui Bindea nu poate fi oprită de Dobay și o bună ocazie de goal, este astfel ratată.

BINDEA

Dominarea gazdelor continuă insistent și Wetzer isbutește să lămurească foarte greu, situațiile dificile dela poarta sa.

Marcu bate o lovitură liberă însă fără nici un rezultat.

NU SUNT SUFICIENȚI TREI...

Rapid își revine și are și el o perioadă de dominare, dar foarte scurtă și sporadică...

Apoi timișorenii revin în atac. Dobay demarează pe tușe apropiindu-se amenințător de poarta apărată de Petrică Rădulescu.

Acesta iese din poartă, dar Dobay are timpul să centreze pe jos în fața porții: trei atacanți ripensiști ratează în fața porții goale.

JOC VARIAT ȘI PALPITANT

Matchul continuă în nota de palpitant care s'a menținut de altfel până când Ripensia a marcat goalurile.

După atacul ripensist, contraatacă și bucureștenii.

Bogdan are o acțiune frumoasă pe aripă dar centrarea lui merge în spatele porții. Dobay îl imită pe Bogdan dar nu mai în ceeace privește demarajul căci centrarea „calului" este impecabilă.

Bindea nu este la loc și balonul ese în aut.

Minutul 14 aduce prima lovitură de colț în favoarea Rapidului. Bate Cuedan și Dobay venit în apărare degajează cu capul la Baratky care trage afară.

RADULESCU SALVEAZA DE DOUA ORI

In minutul 20 se produce primul corner la poarta Rapidului. Se produce o mare învălmășeală și Rădulescu reușește să salveze în extrem.

Nu mai peste câteva minute în urma unei combinații Gall-Bindea, ultimul este pus în situație clară de shoot și trage dar Petrică Rădulescu apără din nou formidabil.

1:0 DAR TOT... 0:0

In minutul 29 Bindea demarează pe tușe, Rafinsky și Roșculeț rămân admirativi în urmă și centrarea lui ajunge la Dobay.

Acesta trage și înscrie imparabil. Publicul aclamă frenetic, dar arbitrul nu acordă punctul pe motiv de offside.

ȘI MARCU ȘTIE SA... RATEZE

Până la sfârșit Ripensia este absolut stăpână pe teren și în minutul 42 Marcu la un corner ratează dela 3 metri de poartă.

RELUARE DOMOALA

După pauză matchul are un aspect încet. Ambele echipe caută să joace tehnic cu passe dela om la om și astfel Rapid devine și

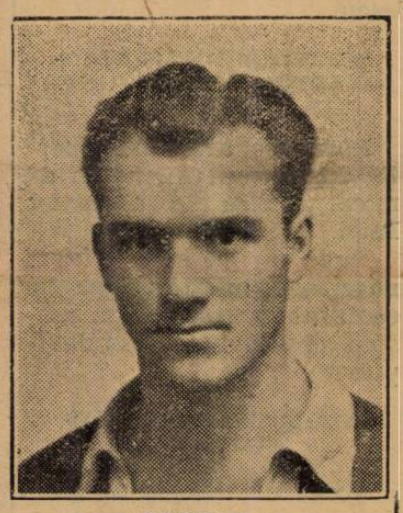

BOGDAN

el amenințător dând de lucru lui Pavlovici. Toată dominarea aceasta se soldează cu o bombă formidabilă a lui Auer trasă afară.

AMINTIRI DIN C.E.C

Participarea Ripensei în cupa Europei Centrale, se dovedește plină de învățăminte, căci dela matchul cu Milano timișorenii au început să practice sistemul de... două goaluri în 5 minute.

Și se vede că sistemul prinde...

1:0 PENTRU RIPENSIA

In minutul 54 Dobay are o acțiune în stilul său personal. Demarează pe tușe în fuleurile acelea largi cari i-a atras porecla de „calul" și centrează perfect.

Oprean, venit din urmă împinge cu capul său în plasă fără ca apărarea feroviară să aibă măcar timpul să schițeze un gest.

PESTE CINCI MINUTE...

Adică în minutul 59, Dobay repetă figura: demarează la fel și centrează, dar de data aceasta pe jos. Balonul ajunge la Bindea, care trage puternic înscriind cel de-al doilea punct pentru Ripensia.

DEMORALIZAREA RAPIDULUI

Acest al doilea punct descurajează complect pe bucureșteni, cari se pierd din ce în ce.

Auer începe din nou — ca și la București — să se certe cu jucătorii și să ordone diferite schimbări în linia de atac schimbări cari au darul să-i dezorienteze pe toți.

Singur Baratky își mai păstrează calmul și încearcă poarta de departe, dar Pavlovici e la post.

Ripensia domină ușor până la sfârșit. In acest timp, nu s'au mai produs decât două situații emoționante una în favoarea Rapidului cealălaltă în a Ripensiei: Bogdan înaintând sigur spre poartă, Pavlovici îl plonjează în picioare dar balonul se îndreaptă nestingherit spre poarta goală.

Bürger însă, venit din urmă salvează în ultimul moment.

După aceea, e rândul lui Marcu să rateze.

Și apoi partida se termină în aplauzele delirante ale celor 5000 spectatori cari au ținut să vadă pe Ripensia învingătoare și din nou campioana națională.

UN VERITABIL CAMPION

Că Ripensia este o echipă mare o știu toți sportivii români și ar fi superflu să o mai repetăm și noi.

Vrem însă să accentuăm că deținătorii titlului de campion național pe anul în curs, merită cu prisosință această onoare.

HOROTAN

Prin jocul pe care l-au practicat în matchul de azi, Ripensia se dovedește în momentul de față cea mai demnă reprezentativă a soccerului românesc.

IN SCHIMB RAPID

In tot cursul partidei nu a arătat nimic afară de schimbările necontenite ce au fost aduse liniei de atac și care nu au avut alt dar decât să zăpăcească jucătorii.

E surprinzător cum un jucător de talia și experiența lui Auer nu-și dă seama de acest lucru.

Baratky, cu toată rutina lui, ajunsese la un moment dat să nu-și mai dea seama de locul coechiperilor și să nu mai știe unde este Auer și unde sunt ceilalți.

„VEDETELE"

Toți jucătorii Ripensiei au jucat bine și cu mult suflet încât cu excepția lui Bürger care a fost din nou „stăpânul terenului" cu greu am mai putea cita pe cineva.

Totuși putem spune că Gall, Kotormany și Oprean s'au evidențiat de-asemenea.

Rapid a jucat atâta de slab,

(Continuare in pagina 3-a)

Sadowsky... a marcat în propria-i poartă (goalul 3).

FOOT-BALL

Matchurile amicale de eri, din Capitală

VIFORUL DACIA-VERGU
4—2 (1—2)

Matchul de deschidere la partida Venus-Juventus a fost furnizat de meritoasele formații Viforul Dacia și Vergu.

Jocul a fost abundent în faze spectaculoase, ambii combatanți prezentându-se în bună condiție.

Viforul Dacia a prezentat o echipă fără achiziții însă bine pusă la punct cu antrenamentul.

Datorită acestui motiv, au câștigat.

Goalurile sunt înscrise de Filimon, Predescu, Nicolau și Gică Rădulescu.

Vergu a marcat prin Zaharia și Farina.

Echipele au aliniat următoarele formații :

VIFORUL DACIA : Orniac, Lupu, Gheorghiu, M. Constantinescu, Niculescu, Georgian, Filimon (Cristea), Predescu, Nicolau, Sterian, Gigă Rădulescu.

VERGU : Constantinescu, Tănase Condeescu, Costache, Cugeac, Victor Hristu, Zaharia, Mușolan, Farina, Dudaș, Marinescu.

TURDA-LEONIDA
4—0 (1—0)

A marcat Samoilescu (4).

TURDA : Văduva (Niculescu) Lăzărescu, Simionescu, Ionescu, (Traian) Nichita Samoilescu, Nițescu, Miulescu, Matac, Zoica Păpurică

LEONIDA : Ionescu, Rătărescu, Filinski, Uța, Bujoreanu Belțic, Dihor (Curței) Tănase, Cezar, Barbu, Rotel.

Arbitru : Marcus Herman.

Pe terenul dela Ghencea, a avut loc matchul Turda-Leonida.

Intâlnirea a început în nota de superioritate a echipei gazde, care însă nu poate marca decât spre sfârșitul reprizei, când la o ieșire greșită a portarului Ionescu, Samoilescu introduce mingea în plasă. Cu acest rezultat se termină prima parte a jocului.

După pauză Turda, apare cu oarecari schimbări, care se dovedesc destul de fericite.

Astfel, Samoilescu marchează de trei ori, stabilind scorul final la 4—0 pentru Turda.

S'au remarcat : Lăzărescu, cel mai bun din 22, Păpurică și Nichita, dela învingători, iar dela învinși Filinski.

S. T. B. — PEBE 2—1 (0—0)

Arena din șos. Ștefan cel Mare, a găzduit eri dimineață, partida amicală dintre S. T. B. și Pebe.

Ambele echipe au încercat formațiile ce le vor alinia în campionat.

După un joc strâns, S. T. B., a terminat la limită.

Cele două puncte ale învingătorilor au fost înscrise de Cubloc și Matei.

Pébe a înscris prin Popiceanu.

La fluerul d-lui Scwartz Vasile, s'au aliniat formațiile:

S. T. B. : Tache, Mihai C., Encioiu, Mărculescu, Cumpăneanu, Adam, Gârdescu, Cnobloc, Popa, Matei, Stănescu.

PEBE : Iacobini, Kecian, Kempf, Trandafir, Dumitrescu, Copaci, Stelescu, Ionescu, Popiceanu, Neacșu, Pitulescu.

Dela S T. B. s'au remarcat Cumpăneanu, Stănescu și Tache.

Dela Pebe s'au evidențiat Popiceanu și Pitulescu.

SPORTUL MUNCITORESC — STARUINȚA 4—2 (1—0)

Teren Stadion, ora 17,50. Timp frumos.

Arbitru : Mitran.

In fața a 500 spectatori, muncitorii au repurtat o frumoasă victorie, având mai tot timpul conducerea jocului și au acționat numeroase faze și foarte spectaculoase.

La fluerul arbitrului, echipele au aliniat următoarele formații :

SP. MUNCITORESC : Vasile, Tănase, Pop, Andrei, Catâru, Manole, Ineață, Mitică, Nae, Fane.

STARUINȚA : Nae, Ricu, Mișu, Căluț, Ilie Dragomir, Radu Vasile, Traian, Gogu, Dinicu, Bercu.

Au marcat pentru muncitori, Nae (4), iar pentru Stăruința, Dinicu, Zisu.

IND. IUTEI-AV. SPORTIV
6—4 (3—3)

Eri dimineață a avut loc pe arena Industria Iutei, matchul amical dintre echipa gazdă și Av. Sportiv.

Industria Iutei a prezentat o formație bine antrenată, astfel că a reușit să învingă ușor.

Pentru Industria Iutei au marcat Podocea (2) și Cimpoeru (4), iar pentru Avântul Sportiv Teodorescu (3) și Munteanu.

A condus d. Kallay Francisc.

STANDARD-VICTORIA
9—1 (4—0

Au marcat : Banta (4), Costel (3), Ghilice (2), pentru Standard, iar pentru Victoria : Carolică.

Pe un timp foarte frumos, în fața unui public numeros, noua echipă afiliată a telefoniștilor, a recoltat o frumoasă victorie în dauna Victoriei.

După cum arată și rezultatul, Standard a avut majoritatea acțiunilor, în timp ce Victoria nu a făcut altceva decât să se apere.

Standard a aliniat următoarea formație :

Nagy, Nemeth, Crețu, Femeia, Gabor, Țapăn, Banta, Gultzen, Costel, Ghilițe și Horvath.

S'a remarcat dela Standard : Costel, cel mai bun din 22, Țapan și Nagy, iar de la Victoria, Carolică.

VULTURII CARPAȚILOR-L.P.N.
5—2

Arena S. T. B. a găzduit eri dimineață partida amicală dintre Vulturii Carpaților și L. P. N.

Vulturii Carpaților, recent afiliați, au reușit să învingă cu 5—2 pe L. P. N.

A condus d. Petre Greculescu.

INDUSTRIA IUTEI (REZ.)-AVANTUL SPORTIV (REZ.)
2—2 (1—1)

Rezervele avântului sportiv au întâlnit în match amical pe cele ale Industriei Iutei.

După un joc satisfăcător, adversarii au terminat la egalitate, fiecare echipă reușind să marcheze câte două puncte.

METALOSPORT-ARSENAL
6—1 (1—1)

Arena dela Regie a găzduit eri dimineață partida amicală dintre Metalosport și Arsenal.

Primii au învins cu categoricul scor de 6—1.

A. G. E. R.-MILITARI 5-1 (2-0)

Pe arena din comună a avut loc eri după amiază, matchul amical dintre „Suburbani" și A. G. E. R.

Au marcat : Crețu Ștefan (3), Sandu, Berger, Tudorică Paraschiva.

A condus d. Dosza Ștefan, următoarele formații:

A. G. E. R. : Stamate Vasile, I. Berger, Frenchel I., Abramovici B., Hecht Vasile, Pârvulescu Gheorghe, Leonte N., Iordache V., Lăpușneanu C., Crețu Ștefan, Petrescu Alexandru.

MILITARI : Eftimie Marin, Mircea Vasile, Dumitru N. Tudor, Gheorghiu A. Gh., Ivănescu Dumitru, Ivanciu Traian, Mircea Petre, Tănăsescu Gh., Paraschiva Tudor, Ionescu Gheorghe, Nedelescu Emanoil.

C. ROMANEASCA-A. S. JANDARMII 5-3 (3-3)

Intâlnirea amicală disputată pe terenul Militari între Cartea Românească și A. S. Jandarmii s'a terminat în favoarea primilor, cu scorul de mai sus.

In mod subtil, Cartea Românească, a reușit în repriza secundă să înscrie încă două puncte adjudecându-și astfel victoria.

Brașovul se afirmă

Astra a învins Prahova cu 6-2 (4-1)

Brașov, 21 (prin telefon). — Azi după amiază s'a disputat în orașul nostru un match amical între echipa locală Astra și Prahova din Ploești.

Gazdele au reușit să învingă cu 6-2 după ce la pauză au condus cu 4-1.

Invingătorii au dominat categoric tot timpul partidei dovedind că sunt o echipă cu vaste posibilități.

In schimb Prahova a jucat foarte slab dovedind că nu are nici individualități și nici compartimentele nu sunt sudate între ele.

Pentru învingători, au marcat Heneut Chicomban II, Spirea (3) și Dumitrescu, iar pentru învinși Epure și Barbaiani.

Cei mai buni dela Astra au fost Eftimie, Chicomban I, Răcheru și Spirea, iar dela Prahova, Păscaru și Epure.

D. Traian Lungu a condus echipele :

ASTRA: Moga (Eftimie), Pitiș, Popovici, Chicomban I, Răcheru, Rădulescu, Naftanailă, Heneut, Spirea, Chicomban II, Dumitrescu.

PRAHOVA: Șenchea, Russeu, Dragomirescu, Dick, Păscaru, Pop Epure, Fărcășanu, Barbaiani, Pop II, Criciotoiu.

Universul-F.C. Suter 8-0 (2-0)

Echipa ziarului „Universul" a reușit o excelentă victorie în dauna Suterului, care tot timpul nu a făcut altceva decât să se apere disperat.

Chiar din primele minute, „Universul" se instalează în careul adversarilor, reușind să marcheze două puncte

După pauză, „Universul" ia jocul în serios și mai marchează încă 6 puncte.

Dela „Universul", s'a remarcat întreaga echipă, toți băeții contribuind în aceiaș măsură la obținerea victoriei.

SPECTACOLE

ELYSE (Plafonul deschis): Reluarea marelui succes „Locotenentul invizibil" (Porucic Kije) și Jurnal Paramount.

ILEANA (str. Avrig no. 1) : Aventuriera din Triest și Legiunea Africană.

ODEON: Dansatoarea roșie și Omul cu două vieți.

PARIS (sală și grădină) : Tainele căsătoriei și Tămăduitorul.

TOMIS : Părinții de azi și Nebuniile tinereței.

VENUS : A doua tinerețe și O noapte de groază și Miky Maus.

VOLGA-DOROBANȚI : Sing-Sing, Părinți și copii și funeraliile M. S. Regina Maria.

REX : Petru cel Mare și Dama de Pică.

MARCONI: Stăpânul și Alarmă în Peking.

CITY (bul. Carol 21) : Mesajul secret și Viața ușoară.

DACIA: A doua lună de miere și Ședința secretă.

FEMINA (plafonul descoperit): Veninul și completare.

LIA (Griviței 196): Saratoga și Parada nebunilor.

AMERICAN (grădină și sală): Dragoste cu năbădăi și Un băiat timid.

NERO (Șerban Vodă) : Hotelul nebunilor și Femei desamăgite.

CORSO: Iluzia cea mare și Mazurca albastră.

MODEL: Sub două drapele și Borneo.

MARNA (Griviței 80) : Alteța sa dansează și Prater, cu Magda Schneider.

PALAS-BULEVARD: Stella Dallas și Pentru d-voastră doamnă.

FLORIDA (sală și grădină): Pentru d-voastră doamnă și Valetul și contesa.

LOLICA: Ingerul străzii, Califul din Bagdad și funeraliile M. S. Regina Maria.

ATENEUL-TEI: Destinul, Funeraliile M. S. Regina Maria, jurnal și comedie.

DIANA: Robinson Crusoe (operă completă).

ASTRA : Nostalgie și Strigoii și trupa Georgescu Iași.

BARCELONA (sală și grădină) : Funeraliile M. S. Regina Maria, Când o spioană iubește și Mormântul lui Ginghis Kehan.

VOLTA BUZEȘTI (sală și grădină): Cei trei sportivi și Intre două femei.

RAHOVA: Băeți în uniformă și Se caută o femee.

SAVOY: Circul și Heidi fetița munților.

GLORIA (grădină și sală): Femei vesele și Insula văduvelor.

TRIUMF : Corsarul și Sărutul d-nei Chaney.

MILANO (sală și grădină): Nunta cu repetiție și Ingerul

LUCIFER (Dudești 97) : Tarzan eroul junglei și Parnell

SPLENDID : Alibiul Dr. Tindal și Diamantul Sultanului.

IZBANDA (grădină și sală): Orașul păcatelor și Codul secret.

ȘIC: Călătorie suspectă și O căsnicie modernă și comedie.

UNIC (grădină și sală) : Monumentul indian (operă completă).

ORFEU: Fata din Salem și Regele din Pecos.

EDISON (sală și grădină) : Minciuna Ninei Petrovna și Hari Piel în Cel mai bun prieten și trupa Georgescu Iași.

LILLY (sală și grădină): Comoara piraților, Războinic și fulger și trupa Crinoza și Crețulescu.

AIDA (sală și grădină): S'a născut un imperiu și Havaiana.

FORUM : Trăește, iubește și învață și Viena Petrograd.

OMNIA : Femeia mascată și Pentru viața unui om.

La grădina ARPA Colos formidabilul succes „Opt la zero în finală"

Spectacolul cel mai vesel și antrenant, care s'a dovedit a fi în gustul spectatorilor Capitalei, este fără îndoială, opereta „OPT LA ZERO IN FINALA" care-și continuă seria triumfală pe scena grădinei „ARPA COLOS" din calea Victoriei, lângă prefectura de poliție.

In fiecare seară un public numeros aplaudă frenetic minunatele creații realizate de Elena Zamora, Nutzi Pantazi, Maria Sandu, Virginica Romanosky, Anca Balaban, Lică Rădulescu, Ion Brună, Geo Maican, Victor Handoca, Eugen Obreja și Gh. Nicolescu-Buzău.

FOOT-BALL

Ripensia a cucerit eri campionatul național repetând victoria de Duminica trecută

(Urmare din paina I-a)

AUER

încât, afară de Petrică Rădulescu — care a apărat minunat — și Vintilă, nu știm pe cine am mai putea remarca.

Putem spune că Wetzer și Bogdan nu au fost mediocri și Horotan s'a dovedit un real talent, altceva nimic.

ECHIPELE

Ripensia a aliniat aceeași formație cu care a învins și la București pe Rapid cu același scor:

Pavlovici — Burger, Regdon—Gall, Kotormany, Lazăr — Bindea, Opran, Marcu, Schwartz, Dobay.

RAPID a aliniat la începul următoarea formație:

P. Rădulescu-Wetzer, Roșculeț-Vintilă, Rășinaru, Rafinsky-Bogdan, Horotan, Auer, Baratky, Cu. edan.

După ce au primit al doilea goal Rapidiștii și-au schimbat de nenumărate ori linia de atac.

MARI MANIFESTAȚII LA TIMIȘOARA

După terminarea partidei, publicul spectator a făcut jucătorilor și conducătorilor timișoreni o călduroasă manifestație de simpatie.

Astă seară, va avea loc la restaurantul Elisée un banchet dat în onoarea ligei de Vest și a jucătorilor și conducătorilor clubului Ripensia.

Se va serba cu această ocazie al 10-lea campionat național deținut de orașul Timișoara (6 ori Chinezul și 4 ori Ripensia).

CE PRIME PRIMESC JUCATORII

In urma succesului repurtat de echipă conducătorii au decis să acorde jucătorilor o primă de câte 4.000 lei fiecare și plachete.

PAVLOVICI

UDR a dispus de selecționata Jimboliei cu 10--2 (6--1)

REȘIȚA, 21 (prin telefon). — U. D. R. a jucat astăzi în compania selecționatei orașului Jimbolia. Partida a fost urmărită de cca 1500 spectatori și arbitrată de d. Szillagyi.

Victoria a revenit gazdelor la scorul de 10—2 (6—1 prin punctele marcate de Panteleu (4), Neagrâu (3), Koenig și Lacatos. Pentru învinși a marcat Gall (2).

Derby-ul amical al Iașilor

Textila a învins Aquila cu 7-1

Iași, 21 (prin telefon). — Azi după amiază a avut loc inaugurarea sezonului de football printr'un match amical între echipele Textila M. V. și F. C. Aquila.

Partida a contat ca un antrenament al echipelor în vederea reluării activității oficiale.

După un joc care a plăcut celor 2000 spectatori ce au asistat la match, Textila M. V. a învins cu categoricul scor de 7:1 (4:1), dovedind că jucătorii sunt în formă și pot aștepta cu încredere începerea campionatului diviziei naționale B.

Pentru învingători au marcat Pipa, Pocor (3), Loșak (2) și Fleaca, iar pentru învinși punctul de onoare a fost înscris de Gioni.

D. Tonny Irimescu a condus următoarele echipe:

Textila M. V.: **Vasilevsky, Grișa, Goldstein, Gherasim, Glaser, Loșak, Pocor, Pipa, Șmil, Gabor, Fleaca.**

Aquila: **Isaicescu, Piper, Ștefănescu, Spiru, Gheorghiuță, Vânător, Sioni, Amasa, Dragomir, Herman, Lăzărescu.**

Brandabur și Dragomirescu, privesc neputincioși la Orza, care execută o perfectă figură de balet

CU PRILEJUL PRIMEI CURSE REGULATE A „MOTONAVEI TRANSILVANIA"

SOC. „AMICII GRECIEI" și SFATUL NEGUSTORESC CENTRAL DIN BUCUREȘTI organizează cu ocazia Târgului internațional de mostre din Salonic sub patronajul Uniunii Camerelor de Comerț din România și Camera de Comerț din București o excursie la:

1) ISTANBUL-ATHENA-SALONIC

durata excursiei 12-25 Septembrie cu prețul de Lei 5.900.— cu pașaport colectiv

2) Cu ocazia Balcaniadei dela Belgrad și Târgul de Mostre dela Salonic Soc. „AMICII GRECIEI" organizează o excursie la:

BELGRAD-OPLANITZ-SALONIC

cu prețul de Lei 4.300. Durata excursiei 10—20 Septembrie Informațiuni și înscrieri la: Soc. „AMICII GRECIEI" calea Victoriei 33 (Palatul Frascatti) Tel. 5.42.19 și la toate Camerele de Comerț din țară. 2700

La Munte
La Mare
Eu vă păzesc!

Purtați-mă întodeauna cu d-va.

Campionatul în Europa

BELGRAD, 21. — Etapa a treia a campionatului jugoslav nu a fost lipsită de surplje și Slavia din Varasdin au movate Gradjanski din Skoplje și Slavia din Varasdin au obținut două rezultate excelente. Gradjanski (S) a învins pe Jedinstvo chiar la Belgrad, iar Slavia (V) jucând pe teren propriu a izbutit să termine la egalitate cu Hajduk.

La Belgrad ex-campioana Gradjanski a cedat lui BASK, după mare luptă.

Rezultatele:

B. A. S. K. — Gradjanski 2:1 (2:1).

Gradjanski (S) — Jedinstvo 2:1 (1:0).

Beogradsky — Ljubljana 2-1 (1:0).

Iugoslavia — Slavia (S) 4:2 (1:1).

HASK — Sparta (Z) 6:1 (4:1).

Hajduk — Slavia (V) 1:1 (1:0).

UNGARIA

BUDAPESTA, 21. — Cele 6 matchuri jucate în prima zi a campionatului ungar au adus rezultatele așteptate.

Dintre nouile promovate SSE pe teren propriu a opus o dârză rezistență Hungariei, iar Zuglo SE a cedat cu scor lui Szlirketaxi.

Rezultatele:

Ujpest — Phoebus 2:0 (2:0).
Hungaria — S. S. E. 3:2 (1:0).
Kispest — Bocskai 3:1 (1:1).
Budafok — Nemzeti 1:1 (1:1).
Elektromos — Szeged 3:2 (3:0).
Szürketaxi — Zuglo S. E. 9:1 (3:1).

CEHOSLOVACIA

PRAGA, 21. — Prima zi a campionatului cehoslovac a fost liniștită.

Nouile promovate au fost învinse cu ușurință: S. K. Liben pe teren propriu, iar Bata-Zlin la Bratislava.

Un rezultat neașteptat de bun a reușit să obțină S. K. Nachod, care jucând acasă, a terminat la egalitate cu finalista C. E. C.

Slavia are scuza că s'a prezentat cu multe rezerve, unii titulari fiind indisponibili.

Rezultatele înregistrate sunt următoarele:

Sl. Ostrava — Viktoria Z. 2:1.
Sk. Bratislava-Bata-Zlin 2:0.
Sk. Gladno — Sk. Plzen 5:2.
Sk. Pardubice-Zidenice 2:2.
Sparta — Sk. Liben 3:0.
Sk. Nachod — Slavia 3:3.

Victoria pe teren propriu n'a reușit decât un draw în fața Phönixului

CLUJ, 21 (prin telefon). — In fața a 1000 spectatori, d. Gabriel Russu a arbitrat matchul Victoria-Phoenix, care s'a terminat la egalitate: 1—1 (0—1).

ECHIPELE

PHOENIX: Hevessy-Ardos, Sikola-Damian, Ghidaly, Szerenyi IV, Szerenyi II, Iacobici, Szerenyi III, Telécky, Szoeke.

VICTORIA: Bosneac-Cociuban I, Felecan I, Pal, Pop III, Nistor, Țăranu, Szantay, Cociuban II. Felecan II, Căpușan.

In repriza doua, Cornea și Martin au înlocuit pe Țăranu și Felecan II.

Jocul, în general, a fost mediocru. Victoria a dominat în prima repriză, dar atacul a fost extrem de ineficace.

Scorul a fost deschis de Szerenyi II în min. 20.

La reluare, băimărenii au fost mai buni, dar n'au putut marca din cauza apărării adverse.

Victoria a egalat din 11 m. în min. 90.

Penaltyul a fost transformat de Pal.

Publicul a fost nemulțumit de felul cum a decurs jocul.

Tariful de publicitate al ziarului UNIVERSUL SPORT

(CATEGORIA IV) LINIA CORP 5	
Dela 10-1000 linii Lei	9
Dela 1000 linii în sus . . . . . „	7,50
Anunțurile colectorilor de loterii „	10
Bilanțuri, convocări, notificări etc. „	30
Știri artistice, judiciare, școlare „	15
Informațiuni comerciale minimum 5 linii „	17,50
Informațiuni financiare minimum 5 linii „	17,50
Informațiuni colectori de loterii . . . . . „	20

Grupările Mociorniţa şi Colţea convoacă toţi jucătorii lor, pentru Marţi, 23 August a. c., ora 16 p. m. pe arena Unirea-Tricolor.

Rugăm insistent să nu lipsească nimeni, fiind antrenament general

❖

MACABI-METALOGLOBUS
5—1 (2—0)

Arbitru : Ilie Bădescu
Teren : Macabi.
Formaţiile :

MACABI : Schulder, Barasch, Havas, Hrecus, Willi, Toth (Marcus) Katz, Szica, Hoffman, Herman.

METALOSPORT : Constantinescu(Ivănescu), Popovici (Creţulescu), Berl, Weidl (Berger), Constantinescu, Adoriani, Ioanovici, Alterovici, Lupu Weiss.

In minutul 30, Szika marchează primul punct pentru Macabi.

In min. 44, tot el măreşte avantajul. In a doua parte a jocului, Macabi joacă nervos. Bărbulescu înscrie în min. 46. In min. 64, scorul este 3—1. Se mai marchează apoi în min. 70 şi 72.

Scorul final : 5—1 pentru Macaby.

Pentru curmarea alarmismului

Prin urmare federaţia italiană de football n'a rupt legăturile sportive cu România:

I. Fiindcă o foderaţie — ea singură — nu poate determina încetarea relaţiilor pe toate tărâmurile sportive, ci, cel mult, numai în departamentul pe care îl conduce şi

II. Fiindcă federaţia italiană n'a vrut să facă pe plac unor scribi periculoşi rătăciţi în presa sportivă românească.

Repetăm şi astăzi că ofensiva somnambulească provenită de Don Quijoţii din presa mai puţin românească, n'a avut decât darul să ne aşeze într'o situaţie grea, neplăcută şi periculoasă.

Fără pic de informaţie, dar lăudându-se cu „serviciul lor imbatabil de informaţie pus în slujba sportului de mai bine de 15 ani", pescuitorii în apă turbure au spus la început că : „Federaţia italiană, într'o şedinţă extraordinară, a decis ruperea legăturilor sportive cu România".

Apoi au tăcut. Pentruca a treia zi să scrie că F. R. F. A. n'a primit nici o incunoştiinţare despre hotărârea federaţiei italiene.

Şi aşa în fiecare zi: ba că-i albă, ba că-i neagră; un lucru era însă sigur pentru ei, anume că italienii nu vor să mai aibă nici o întrecere sportivă cu noi.

Şi de aici tot felul de înjurături: că italieni nu sunt sportivi, că nu ştiu să piardă, c'o să le arătăm noi ş. a. m. d.

Câte cuvinte, tot atâtea inadvertenţe.

Presa sportivă cu adevărat românească şi-a păstrat calmul, amuzându-se în linişte de bâlbâielile furibunde ale unor disperaţi, care şi-au perdut firea în faţa unui tiraj în mod iremediabil şi catastrofic deficitar.

Realitatea? Italienii au crezut de cuviinţă să înceteze pertractările în legătură cu un viitor match de football.

Rămâne de văzut dacă au sau nu dreptate.

Până când F. R. F. A. va binevoi să limpezească situaţia, credem că ar fi bine să ne ferim de exagerări, dar, mai ales, de alarmism.

Preşedintii grupărilor districtuale se întrunesc astăseară pentru a redacta un memoriu ce urmează a fi înaintat preşedintelui F. R. F. A.

Odată cu alcătuirea noilor categorii ale campionatului districtual mulţi dintre conducătorii grupărilor s'au văzut nedreptăţiţi.

Din iniţiativa d-lui Tache Niculescu, preşedintele grupării „Izbânda" s'a hotărât ca astăseară la ora 19.30 să se întrunească la sediul districtului, toţi conducătorii grupărilor districtuale pentru a întocmi un memoriu.

Acest memoriu va fi înaintat preşedintelui F. R. F. A., d-lui V. V. Tilea şi va cuprinde două puncte importante.

Astfel, vor cere modificarea categoriilor şi totdeodată, vor propune un preşedinte care să fie în asentimentul tuturor grupărilor.

Mâine seară

Mociorniţa şi Colţea vor ţine şedinţă comună pentru perfectarea fuziunii

După cum am anunţat în numerile noastre anterioare, gruparea Mociornita — recent promovată în divizia B — ne mai putând să-şi continue activitatea, a hotărât să treacă toate prerogativele sale, celei mai vechi grupări româneşti din capitală, Colţea.

In acest sens, ambele cluburi şi-au convocat membrii în adunări generale, separate, cu care ocazie s'a hotărât în unanimitate, perfectarea fuziunei.

Urmează acum, ca membrii acestor grupări să se întrunească într'o şedinţă comună şi să ratifice hotărârile luate separat.

Acet fapt se va produce în adunarea generală extraordinară, ce se va ţine mâine seară la sediul grupărei Colţea din Calea Victoriei 48—50 (pas. Imobiliara) sc. B. etaj I, la ora 19.

Două surprize la Arad

Gloria învinsă de Mica şi AMEFA învingătoare la scor

Arad, 21 (prin telefon). — Astăzi s'a disputat în localitate un turneu în care echipele locale Gloria şi AMEFA au întâlnit, respectiv, pe Mica (Brad) şi Chinezul (Timişoara).

PRIMA SURPRIZA

In primul match, Mica — spre surprinderea generală a dispus de Gloria cu 4—3 (1—0), după un joc în care gazdele au fost copios huiduite, pentru slaba partidă furnizată.

Punctele au fost marcate în ordine de: Teucean (min. 22), Fritz (min. 49), Şerban (min. 57), Heuegar (min. 66), Teucean (min. 68), Şerban (min. 75) şi Regner II (min. 79).

S'au remarcat: Mocuţa, Turing, Vogel, Fusoi, Teucean, Aliman (M.) şi Heuegar (gl.).

A arbitrat d. Burdan.

MICA: Mocuţa-Turig, Vogel — Teodorescu, Fusoi, Vela — Pascu, Şerban, Aliman, Popa, Teucean.

GLORIA: Schneider — Variassy, Volentir — Şiclovan, Regner, Baici (Micola) — Igna, Tudor, Fritz, Henegar, Mercea

JOC EGAL, DAR VICTORIE LA SCOR

A doua întâlnire au furnizat-o A.M.E.F.A. şi Chinezul care, iarăşi, s'a soldat cu o surpriză: A.M.E.F.A., a învins cu 7—0 (3—0). Ceeace este şi mai interesant însă, e faptul că jocul a fost egal în câmp, singura deosebire fiind în ce priveşte liniile de atac : timişorenii au fost inexistenţi în faţa porţii, iar gazdele au manifestat o eficacitate extrem de mare.

Dealtfel, această diferenţă a determinat şi scorul.

Au marcat: Bellai (min. 5), Bătrân (min. 36, 38, 71 şi 82) şi Pernecky (min. 56 şi 85).

A.M.E.F.A.: Gerold — Slivac, Covaci — Szurdyi, Reinhardt II, Szaniszlo II — Toth, Leeb, Pernecky, Bellai, Bătrân.

CHINEZUL: Ilieş — Rökk, Kohl — Barna, Hoffmann, Lőszöncs — Cucula, Klimek, Thierjung, Bajusz, Maliţa.

Monitorul Oficial a câştigat

prima ediţie a Cupei „Mihail Longhin"

Monitorul Oficial — Olympia 2-1 (0-1)

Finala cupei „Mihail Loghin", disputată între Olympia şi Monitorul Oficial, s'a consumat eri pe arena A.C.S.A. soldându-se cu un frumos succes sportiv.

Matchul s'a disputat într'un tempo rapid, jucătorii deţinând o bună condiţie fizică.

CUM AU DECURS OSTILITATILE

Mi-tempsul prim, a aparţinut în întregime Olympiei, care a aliniat o echipă complectată cu câtiva juniori.

In această repriză, Olimpia a fost de departe superioară, reuşind chiar să i-a conducerea prin goalul marcat de Georgescu.

Dacă nu au reuşit să termine victorioşi aceasta se datoreşte faptului că nu au avut suficientă condiţie fizică în partea doua a jocului.

Dacă spunem toate acestea despre Olympia nu vrem să diminuăm câtuşi de puţin din meritele Monitorului Oficial, fericitul câştigător al Cupei.

Modul cum au jucat, a lăsat să se întrevadă că vor juca un rol de frunte în viitorul campionat.

Goalurile au fost marcate de: Mitu şi Buia.

In ceeace ce priveşte jucătorii toţi s'au comportat la fel de bine, contribuind la succesul spectacolului.

Toate acestea le spunem atât pentru jucătorii Olympiei cât şi pentru cei ai Monitorului Oficial.

Monitorul Oficial: **Pleşea, Mihăiţă, Pătraşcu, Niculescu, Farcaş, Lupşan, Buia, Baneş II, Stancu, Baneş I, Mitu.**

Olympia: **Velica II, Arsenescu, Ionescu C., Antonescu, Dobra, Pomojescu, Tudose, Popa Traian, Velica I., Georgescu şi Dinescu.**

A.C.S.A.-ADESGO 3—2 (0—1)

Donatoarea cupei A. C. S. A. a întâlnit pe Adesgo pentru ocuparea locului al treilea în clasament.

Comunalii deşi nu au prezentat formaţia completă totuşi au reuşit să învingă minoritarii dela Adesgo cu 3—2.

Goalurile pentru A. C. S. A. au fost înscrise de Iamandi, Genu şi F. Constantinescu.

Pentru învinşi au marcat Balasz (2).

Echipele au aliniat următoarele formaţii:

A. C. S. A.: **Antonescu, Popescu, Negoescu, Râşnovanu, F. Constantinescu, Chirovici, Iamandi. Stepleanu, Grecu N. Constantinescu, Zane.**

Adezgo: **Bauman III, Horovitz, Cohn, Ghelber, Tomescu, Bauman II, V. Ionescu, Balasz, Chibici, Vogel.**

C. F. R. (Simeria), învingător la Timişoara

Timişoara, 21 (prin telefon). — C. F. R. din Simeria, a jucat astăzi şi a învins pe C. F. R. din localitate cu 3-1 (1-1)

Au marcat: Sabor (2) şi Szabo pentru Simeria şi Eremia şi Oancea pentru gazde.

Dela Amicala Arbitrilor de Foot-Ball

In vederea reluării activităţei de toamnă, şi pentru punerea la punct a condiţiei fizice se convoacă pentru Miercuri 24 crt., orele 16,30 pe terenul A. C. S. A., toţi d-nii arbitri aparţinând districtului Bucureşti, pentru antrenament general.

La Petroşani

Rovine Griviţa a marcat 8 goaluri Jiului...

...dar n'a învins decât cu 4-2 (1-1)

Petroşani, 21 (prin telefon). *Astăzi s'a disputat matchul amical dintre Rovine Griviţa şi Jiul, în faţa a 2000 de spectatori.*

Oaspeţii, deţinând o formă net superioară adversarului, au învins cu 4-2 (1-1), deşi au mai marcat încă 4 goaluri — pe care arbitrul nu le-a acordat, pe motiv de offside.

Punctele au fost marcate în ordine de: Ionescu I (min. 20), Bulig (min. 35), Stoianovici (min. 55), Frăsie (min. 57 şi 59) şi Covaci (min. 65).

Formaţiile:

Rovine Griviţa: *Căiţean-Homescu, Mândiţă-Mihăilescu, Al. Popescu, Ionescu III, Frăsie, Ionescu I, Stoianovici, Niculescu, Ionescu II.*

Jiul: *Emerich-Paricici, Medoe II-Scovran, Szülle, Covaci-Predan, Medoe I, Bulig, Takacs, Medoe III.*

Gazdele au jucat foarte slab.

Arbitru, d. Ormodi.

Minerul (Lupeni) la egalitate cu Craiu-Iovan: 1-1 (0-1)

Craiova, 21 (prin telefon). — In cadrul preparativelor în vederea campionatului divizionar, Craiovan a jucat azi amical cu Minerul din Lupeni.

După un joc bun, în care Minerul s'a arătat superior ca ansamblu, matchul s'a terminat la egalitate: 1-1 (1-0).

Scorul a fost deschis de Brassoy în min. 43, iar Bobnai a egalat în min. 70.

Cele două echipe au aliniat următoarele formaţii:

Craiovan: Szabo - Pârjol, George-Ciosiac, Pantescu, Buculei - Jasinsky, Iordănescu, Ulic, Marinescu, Brassoy.

Minerul: Zecazac I — Roth, Zecazac II — Debreczen, Bobnai, Petre, Galapos, Zeleuzac, Bally, Lazăr, Campos.

Arbitrajul d-lui C. Constantinescu a fost bun.

In match amical

S.G.S. a fost învins de Sparta (Mediaş) cu 3-1 (1-1)

Sibiu, 21 (prin telefon). — Azi după amiază s'a disputat în oraşul nostru un match amical între Sparta din Mediaş şi S. G S. din localitate.

Oaspeţii au învins cu 3-1 după ce la pauză rezultatul era 1-1.

Punctele au fost înscrise de Johan (2) dintre cari unul din penalty şi Ludwig pentru Sparta, iar pentru S. G. S. de Covaci din penalty.

Matchul a fost frumos, disputat cu multă ardoare şi a mulţumit pe deplin pe cei 1000 spectatori cari au asistat.

D. Jibu a arbitrat următoarele echipe:

SPARTA: Benedek; Mülbecher, Vogel; Schmidt, Ludwig, Ispaş; Müller, Istvan, Russu, Johan, Lorich

S. G S.: Nilas; Filip, Török; Gusti, Orekowsky, Bartok; Covaci, Adam, Seifert, Dietrich Hinz.

Victoria Venusului

înseamnă triumful condiției fizice

Juventus e numai o jumătate de echipă

Au marcat Humis (2), Bodola, Iordache și Ploeșteanu

Iată. Juventus a capotat în cel dintâi match sever.

Scorul, uluitor ca întindere, este însă justificat prin maniera, în care a fost obținut.

E drept însă că acest prim examen — primă durere — s'a ținut sub semn nefast.

Juventus a întâlnit pe Venus când acesta a găsit cea mai bună zi a lui.

O zi cum de mult n'a mai trăit: atât de completă în variație, în putere de luptă și chiar în inteligență.

E paradoxal, dar Venus începe să învețe football.

Jucătorii își cunosc locurile când echipa este în atac și în apărare.

Acordă o seriozitate egală apărării și se observă în acțiunile echipei din splaiu o accentuată notă de deliberare.

S'a renunțat la instinct, la sporadicul acțiunilor individuale cu efect garantat de paradă dar cu utilitate nulă.

In acest proces de maturizare, individualismul cedează de bună voe ansamblului, care domină totul, în fazele dramatice ca și în neînsemnatele acțiuni de moment anonim.

Mai presus decât orice însă, victoria de eri a echipei din splaiu înseamnă triumful necondiționat al condiției fizice.

O condiție admirabilă, care a dat posibilitate interilor să degajeze din careul propriu și să rămână totuși în faza de joc, când mingea era în fața porții adverse; aceeași admirabilă condiție fizică a ansamblului, care a dat voe echipei să refuze orice economie de energie preferând cumpătării o continuă și surprinzătoare risipă de efort.

Diferența, luminoasă și precisă, pe care a arătat-o matchul de eri e aceea dintre un joc matur, limpede și unul confuz, timid, fără legătură.

Doliul juventist nu trebue să fie prea porfund căci lucrurile nu sunt iremediabil ratate.

Echipa juventistă reprezintă o valoare latentă dar trebue exploatată această valoare.

Cu singura și indispensabila condiție ca exploatarea aceasta să fie rațională.

In unsprezecele roș-albastru sunt elemente talentate, cari pot da un randament cu totul altul decât acela isbutit eri în dureroasa înmormântare.

*

Matchul de eri, anunțat ca o întrecere între două linii de atac — evaluate în valută forte — a corespuns în „semi".

O înaintare de două milioane a dat cinci goaluri.

400.000 lei un goal!

Se pare totuși că nu e prea scump.

*

Firește capul de afiș al curiozității publice îl constituia echipa Juventusului, nevăzută încă pe un teren din Capitală.

Impresie generală: film de stagiune estivală, cu vedete celebre.

Realizarea e slabă dar la al doilea film „starurile" pot avea o creație mare.

UN INCEPUT INVERS

Incepe Juventus năvalnic, cu o acțiune pe care o oprește un plonjon acorbatic și îndrăzneț al lui David.

Goalul a fost atât de aproape că surprinderea venusiștilor durează zece minute, în care Juventus domină categoric.

Soni Niculescu este mereu peste fundași iar extremele au curse „regulate" terminate cu shooturi puternice.

Furia juventistă s'a domolit ca o furtună tropicală: subit așa cum începuse.

Și e rândul Venusului să domine, dominare care în realitate nu este o întrecere în joc cu un bombardament greu, pe care însă Sadowsky îl susține cu un calm extraordinar.

LINIȘTE ȘI.... INCEPUTUL

Sfertul acesta de oră, care anunță echilibru și luptă strânsă se liniștește nitr'o alternare domoală cu acțiuni reciproce.

Dar deși în alura generală a jocului nu se pot descifra elementele unei superiorități, sunt însă anumite amănunte, imponderabile uneori, dar suficiente pentru anticiparea unei victorii „negre".

Jucătorii juventiști lovesc miniga cu un efort vizibil, se scoală mai încet atunci când cad și pierd în duelurile, cari pretind forță fizică.

Iar în joc, pătrunde din ce în ce mai puternică impresia că spre deosebire de juventiști, negrii știu ce vor în fiecare fază a jocului.

Evenimente mai însemnate, aceste câteva minute de liniște prevestitoare de furtună sunt două bare „găsite" de Naciu și Bodola, în ordine cronologică.

...iar în minutul 24 goalul lui Ploeșteanu a căzut ca din senin.

Humis i-a dat cu capul o mingie centrată de Iordache și Ploeșteanu, care joacă foarte bine, marchează tot așa în colțul de jos.

Goalul era parabil pentrucă Sadowsky se afla în imediată apropiere.

Minutul următor produce din nou panică în spațiul juventist.

Bodola a nimerit un shoot puternic, Sadowsky a scăpat mingia, dar a plonjat la timp pentruca scorul să rămână numai 1—0.

IORDACHE MARCHEAZA FORMIDABIL

Patru minute mai târziu Ploeșteanu scapă o ocazie mare.

In minutul 30 Albu acordă corner și Oană execută precis dar mingea lovește în bară.

Acțiunea continuă fulgerător dar cu direcție inversă.

Un pas lung și mingea e la Humis, care îi deschide imediat pe Iordache.

Oboreanul are o cursă splendidă de adevărată extremă modernă și shootul lui formidabil se termină cu un goal identic.

Goalul marcat de Iordache a definitivat situația.

Ca luptă, matchul s'a terminat în acest al 31-lea minut de joc. Restul nu mai putea fi privit decât ca o afacere de scor.

Și din acțiunile „învinșilor", din gesturi discrete de desnădejde ale jucătorilor se poate spune că fluerul final s'a auzit — deși nu a fost emis, — cu aproape o oră mai de vreme.

Până la sfârșitul reprizei, Sadowsky mai dă o clasică dovadă de nesiguranță — scăpând din mână o mingie shootată de Humis — iar Soni Niculescu trimite o bombă puțin deasupra.

CONSIDERAȚII IN PAUZA

Subiect unic: echipa de

IORDACHE

nume a Juventusului a desiluzionat ca ansamblu.

Individual jucătorii au arătat lucruri frumoase dar echipa a jucat foarte slab

Hotărîrile nu sunt însă definitive și nimeni nu îndrăznește o condamnare totală, pentru că au existat lucruri, cari împiedică această definitivare.

In schimb jocul Venusului a făcut impresie.

E cu totul surprinzător că o echipă de vedete poate să lupte în stilul acesta total, arătat de echipa campioană.

O GAFA A LUI SADOWSKY

Superioritatea evidentă a echipei din spilaiu nu a omorît însă nădejdile într'o redresare juventistă.

Sunt oameni — și nu foarte puțini — cari nu acceptă decesul timpuriu al echipei de speranțe.

Iată însă că moartea aceasta prematură a primit o confirmare, neașteptată dar totală.

Sadowsky — într'o fantastică dispoziție de indulgență — dă drumul din mână unei mingii, trasă de Bodola — de la o distanță apreciabilă.

Cu un asemenea cadou făcut în minutul 6 de joc, Venus nu mai poate pierde.

Iar Juventus a înțeles că nu mai poate câștiga și mai departe jocul îi întinde cu voința de luptă sfărâmată și elanul risipit.

Și cei de pe urmă „optimiști" s'au convins că.... „das Lied ist aus".

TREI MINUTE, DOUA GOALURI

Cu trei goaluri în buzunar, Venus joacă ușor, calm, într'un cuvânt dă o admirabilă lecție de foot-ball, în care profesorii sunt, fără exagerare, Ploeșteanu și Gain.

Punctele nevralgice ale echipei au jucat eri splendid, așa cum poate n'au jucat nici odată în cariera lor.

Inainte și înapoi cei doi „bănuiți" au jucat la fel de bine și folositor echipei.

Această superioritate categorică, înlesnită de abandonul juventusului, se concretizează — ce banal cuvânt pentru splendida manieră a acestei materializări! — prin punctele marcate de Humis în minutele 24 și 27.

Primul e urmarea firească a unui dribling general, iar secundul a concursului binevoitor al lui Sadowsky.

Până la sfârșit, sunt câteva faze în care Venus etalează o apărare ermetică și Naciu o continuare lamentabilă a unui debut strălucitor.

O PARALELA INTRE DOUA CONCEPȚII

Partida făcută eri de Venus este fără îndoială o dovadă strălucită a unei maturități deja amintite.

Jocul făcut, este o regăsire și în acelaș timp o renunțare la o concepție „monoteistă".

Intre sistemul de joc de anul trecut și cel inaugurat eri este o diferență enormă.

Echipa campioană a renunțat să se închine numai în fața ofensivei.

In matchul de eri au fost momente de joc, când Venus a arătat o apărare la fel de consolidată și prețuită.

Ca linie generală, jocul Venusului este o regăsire. Mai precis o reeditare completată a sistemului practicat în timpurile lui Platko.

Dar o mare deosebire, care a apărut netă în jocul lui Gain.

Interminabilul mijlocaș centru joacă „mai" înapoi iar interii practică un joc identic, fără acea rigiditate dinainte.

Fixitatea plictisitoare a jocului „dinainte" a cedat locul unei variații surprinzătoare, în care jocul de azi al Venusului ar fi 50 la sută mai spectaculos, dacă cei cinci înaintași și sobrul Demetrovici ar avea mai multă fantezie.

O JUMATATE DE ECHIPA

Iată. Noi nu ne încumetăm să judecăm definitiv pe Juventus după matchul de eri.

Continuăm să-i acordăm același credit de oarece stăruință în convingerea că, deși echipa nu are linie intermediară și e monomă de fundași, Juventus e totuși o echipă de valoare.

In general, echipa roșalbastră suferă de un mare păcat.

Nu are jucători compleți.

Fundașii foarte buni în atacul la om au degajări nesigure și sunt foarte ușor de trecut prin pasuri.

Halfii sunt luptători dar n'au serviciu și nici unul din cei trei nu „vede" jocul de football.

Iar înaintarea nu contează decât în momentul, în care are mingia în picior.

In plus cei doi interi, foarte buni în ofensivă, sunt cu totul insuficienți în apărare.

In matchul contra Venusului, cei doi interi:

Prassler — un fin dribleur — și Dunăreanu nu au trecut decât rar linia de centru.

Și ceeace e mai grav pentru compartimentul ofensiv, e faptul că nu e compus din luptători și utilizează o tactică eronată: Soni Niculescu rămâne în urma celor doui interi și a extremelor.

In afară de aceste deficiențe de compartimente echipa de azi a Juventusului are un mare defect de ansamblu.

Nu are un sistem de joc, echipierii nu-și cunosc locurile și atribuțiile și în general joacă cu totul întunecat.

Football

CONDIȚIE FIZICA DEFINITIVA

Incă un capital falimentar în mare măsură vinovat de scorul uluitor este acela al condiției fizice.

La o săptămână de începerea campionatului național, JUVENTUS ARE O ECHIPA LIPSITA DE CONDIȚIE FIZICA.

Și ceia ce-i mai grav nu e faptul că nu o are pentrucă n'a atins-o ci pentru că pare că echipa e lipsită de condiție fizică de oarece a pierdut-o.

Pare paradoxal, dar așa este. Venus a dominat eri de departe prin condiția fizică a jucătorilor și această dominare a fost determinată în întinderea sa impresionantă de slaba condiție a adversarului de pe teren.

CUM AU JUCAT

Venus a făcut eri un clasic match de ansamblu.

Toți jucătorii au dat completă satisfacție — mai puțin Orza și Beffa, care e totuși mai bun decât Bărbulescu dar mai slab decât Feraru.

S'au impus însă GAIN, PLOIEȘTEANU, BODOLA și DEMETROVICI.

La Juventus: PRASSLER și SONI NICULESCU au jucat mai puțin slab.

ARBITRUL ȘI FORMAȚIILE

A condus d. Caciuc următoarele formații:

VENUS: David, Sfera, Albu, Demetrovici, Gain, Beffa, Orza, Ploeșteanu, Humis, Bodola, Iordache.

JUVENTUS: Sadowsky, Cotruță, Dragomirescu, Gorgorin (Petrescu), Micu, Brandaburu, Oană, Prassler, Soni Niculescu, Palmer (Dunăreanu), Naciu.

N. SUCITULESCU

CAMT a câștigat ușor la Oradea

ORADEA 21 (prin telefon).— Astăzi s'a disputat în localitate matchul dintre Stăruința și CAMT din Timișoara.

Oaspeții au învins cu 6—2 (2—1) punctele fiind marcate de Zsizsik (3), Possak (2) și Reiter. Sandor și Pop au înscris pentru Stăruința.

Rezultatele de eri din provincie

SIBIU

S.S.S. (old-boys)-Sparta (Mediaș) 2—0 (0—0).

Muncitorii (jun.)-S.S.S. (jun.) 7—2 (2—1).

Muncitorii (rez.)-S.S.S (rez.) 8—1 (1—0).

TIMISOARA

Patria-Kadima 6—2 (3—1).

Jandarmii-Banatul 2—0 (1-0).

Victoria-Cultura 4—0 (1—0).

Vulturii-Circ. III-a 6—1 (4—1)

Electrica (pitici)-CAMT (pit.) 1—0 (0—0).

Electrica (jun.)-CAMT (jun.) 2—2 (1—0).

BRAȘOV

I.A.R.-Muncitorii 2—0 (1—0).

PLOEȘTI

Tricolor CFPV (jun.)-Victoria 5—2 (2—1).

TG.-MUREȘ

Monopol-Ind. Sârmei 3—1 (1—0).

Dela start la potou...

● *GABY M. A făcut odată în plus dovada că nu are adversari în rândurile doui-anilor. Deşi n'a fost întinsă la nici un moment, a trotat kilometrul pe 1.37.5. Merge cu acţiunea unui cal bătrân. Desigur este cel mai bun doui-ani ce a evoluat pe pistele noastre.*

● *RAMA II nu putea nici la egal încheia victoria lui Gaby M. Totuşi acţiunea iepei nu ne-a mai plăcut ca în ziua debutului. Iapa pare în regres.*

● *CINA concura într'o companie mult superioară posibilităţilor ei. Susceptibilă de mari progrese, pensionara d-lui T. Tassopol va deveni cu timpul un element mai mult ca util.*

● *LUCIFER II a arătat o valoare excelentă în mâinile lui Fischer. Desigur că nu se va opri la victoria de Sâmbătă.*

● *ROLLO aborda lupta într'o sumară stare de pregătire. In ziua când va fi gata, n'ar fi exclus să-l revedem în rândurile fruntaşilor turfului.*

● *OSWALDA se găseşte foarte aproape de ziua victorii. Să nu se uite că a mers în recordul de 1.29.1. Face să fie urmărită.*

● *TRIXIE a avut nevoe de o simplă plimbare spre a duce premiul acasă. Totuşi pare a fi în formă mare.*

● *BEŢIV a dovedit că atunci când nu galopează ştie să meargă. In ziua când va deveni corect, va conta serios între trei-ani români.*

● *PETER GORDON confirmă progresul în care se află. Desigur că nu se va opri la cele arătate Sâmbătă.*

● *MISTER, fără galopul dat pe prima parte a parcursului ar fi fost greu de bătut. In mâinile lui Fischer este cu totul alt cal.*

● *GONDOLAT II a fost readus la cea mai bună valoare. Faptul acesta este îmbucurător, întrucât alergările cailor de bună valoare capătă mult în interes.*

● *ROLAND D a fugit excelent. Este greşită impresia multora că dacă n'ar fi galopat, fiul lui Rekord era complet sufocat. In timpul galopului a putut respira şi aşa se explică revenirea lui.*

● *OPANKA, în dificultate pe prima parte a parcursului, a avut o revenire foarte frumoasă pe ultima parte. Se cuvine subliniată condiţia în care se află.*

● *VORAUS este în afara unei condiţii acceptabile. Nici măcar pe prima mie de metri n'a avut acţiunea lui din zilele bune.*

● *GHID, deşi a câştigat-cu manifestă uşurinţă, a mers cu 1.31.9 pe kilometru. Dovadă certă că a revenit la buna lui formă. In aceste condiţii, lupta pentru supremaţia generaţiei se circumscrie între el, Glonţ şi Tutun.*

● *ADDA WORTHY nu mai este lăsată să arate valoarea din ziua când s'a plasat după Bunel. In ziua când terenul va deveni greu, va arăta cu totul alte valori. Corol ştie să menajeze secundele unui cal. Incă o dovadă a consecinţelor pe care cursele după record şi grupele, le au asupra regularităţei alergărilor de trap.*

● *NATASA este din cale afară de neregulată. După galopul luat din plecare, a avut o acţiune foarte frumoasă.*

● *OBOREAN este de o nervozitate excesivă. Dotat cu frumoase calităţi, fiul lui Gordon Peter îşi are aceste calităţi anihilate de un temperament puţin propice alergărilor.*

● *POENIŢA a făcut o alergare excelentă. Faptul că a opus până în momentul galopului o frumoasă rezistenţă lui Ghid, atestă valoarea ei.*

● *BARZA a câştigat cu cea mai mare uşurinţă. Fica iepei Baszalikom va face o frumoasă carieră, fiind excelent dotată.*

● *CALIN a început să mişte. Cu origina pe care o are, este îndreptăţit la lucruri mai bune. Avem însă impresia că ne aflăm în faţa unui element tardiv.*

● *PRIMAVARA era o certitudine în baza performanţei de Joi. Pensionara lui Pavlic este cu mult mai bună decât se putea bănui. Avem impresia că pe Extra şi Pan Worthy ar putea să-i bată şi în grupă. Promite a deveni un element valoros. Evoluţia ei trebueşte urmărită spre a se putea stabili valoarea ca etalon a lui Fydelităţ.*

● *PAN WOTHY este mai bine ca oricând. Ar fi putut termina mult mai aproape, dar Borişiac nu i-a cerut eforturi inutile când s'a convins că pe Primăvara nu o poate bate. Este de urmărit fiind susceptibil de noui progrese.*

● *DESIŞ a mişcat puţin. Pare a-şi reveni la forma arătată în primăvară la Băneasa-Trap.*

● *EXTRA are porţiuni când merge foarte tare. Element tardiv, fica Electrei deabia mai târziu va putea să-şi dea întreaga măsură a posibilităţilor cu care este dotată.*

● *LAMA nici în mâinile lui Fischer n'a fost capabilă să facă nimic. Se dovedeşte că gloaba rămâne tot gloabă, indiferent în mâinile cui s'ar afla.*

● *DAMB a mers excelent, dovedind o valoare foarte bună. In mare progres, pensionarul lui Andreyevsky tinde să devină un element mai mult decât util.*

● *MAKRELE suportă un handicap insurmontabil. Faptul că s'a găsit la sosire atestă o formă foarte bună.*

● *LANCIA nu putea mai mult. Un element modest şi nimic mai mult. Seamănă mai mult cu Lila de cât cu G. Ioszka. Dece oare nu i se dă aceiaşi meserie cu a mamei şi se persevereză a fi alergată pe turf?*

● *KALIFA şi-a făcut o reintrare oarecare. Rămâne să fie revăzut spre a ne fixa asupra actualei lui valori.*

● *VALMAŞ a mişcat puţin. Cu greu va putea să-şi găsească şi el o cursă.*

● *ZALUD este nai bine ca oricând. Fiul lui Paţtaş, de când a intrat pe mâinile lui Dobrescu s'a transfomat complet. Desigur că dacă nr fi fost mai serios întins ar fi putut să arate un cronometraj mai bun.*

● *MURA traversează o perioadă de frumos progres. Ceiace este mai interesant este că a devenit şi mai regulat.*

● *DURDULIA este o norocoasă beneficiară a locului luat ca până acuma.*

trei. A terminat alergarea în plin galop, dar n'a fost observată. Forma pe care o deţine este din cele mai bune

● *EGGY a găsit distanţa prea lungă. Interesant că şi pe 1600 m. şi pe 2000 m. găseşte distanţa mai lungă tot cu 100-200 m. mai lungă.*

● *PETER WORTHY se împacă bine cu conducerea actuală. In ziua când va întâlni o cursă mai uşoară va putea câştiga.*

Hipism

Eri la Floreasca

Weekend şi Centaur au câştigat Premiile Rangoon şi Texas

Oprescu şi Theiss, doui călăreţi de viitor. Amaranthe şi Elada au făcut dead-heat în handicapul Ketje de Bruxelles

Gosztonyi de două ori victorios

Reuniunea de ieri dela Floreasca, datorită unui program la înălţimea celor mai exigente gusturi. S'a soldat cu un frumos succes

Insă, asupra regularităţei acestei alergări este ceva de discutat.

UN PARADOX: DEŞI POŢI TRECE DE ADVERSARI, TOTUŞI NU POŢI TRECE

Sub titlul de mai sus, deşi apare — aşa cum noi l-am caracterizat, — paradoxal, corespunde totuşi unei realităţi.

Să rememorăm însă faptele.

Pe linia dreaptă, Amaranthe s'a angajat pe coardă, iar Balsors a fost angajat de Vincent în dreapta ei. Pe a doua parte a liniei drepte,. Elada adusă puternic pe dinafară, de Huţuleac, sub acţiunea cravaşei a flotat spre coardă, în timp ce Amaranthe plia în afară.

In acest timp, Balsors care se afla la mijloc şi înainta cu resurse — în orice caz mai multe decât ale adversarilor lui — a fost în imposibilitate să mai înainteze.

Spre a se apăra, Vincent a fost nevoit de data asta real, iar nu teatral ca altădată — să oprească armăsarul din acţiune în mod brusc.

Faptul petrecându-se la 100 m. de potou, natural că şansa lui Balsors a fost iremediabil compromisă. Evident, după alergare Vincent a depus o justificată reclamaţie pe care comisarii alergărilor — după o amplă anchetă (mai era oare necesar?) au respins-o.

Din relatarea incidentului de mai sus se poate vedea în mod clar că Balsors A FOST IMPIEDICAT SA CASTIGE de incidentul despre care am vorbit. Ne apare oarecum inexplicabil faptul că rezultatul n'a fost refăcut după cum just ar fi fost să se întâmple.

Credem că ceiace a determinat menţinerea rezultatului, este faptul că Vincent a cam abuzat până în prezent de simulări de acest gen de incidente.

Este la fel ca în legenda cu copilul care striga în repetate rânduri că vine lupul spre a păcăli lumea, iar în ziua când în mod real striga aceasta, nimeni nu mai crede.

Totuşi, repetăm, incidentul a fost cu mult prea evident spre a nu fi primit o soluţionare.

Dar.. hotărârile comisarilor — chiar greşite fiind — sunt adevărate legi.

WEEKEND, EXCELENT INCA ECATA DE MINUSCULUL OPRESCU, A CASTIGAT PR. RANGOON

Principala alergare a galopului, Premiul Rangoon, a adus victoria iepei Weekend. Deşi stătea pe o serie de ultime performanţe cât se poate de bune, performanţa ei a constituit pentru multă lume o veritabilă surpriză întrucât, fiica lui Blue Boy era încălecată de Oprescu.

Totuşi, micul călăreţ a încălecat o cursă magistrală şi a reuşit să câştige frumos, recoltând o victorie cât se poate de frumoasă.

Mult aplaudată, performanţa pensionarei d-nei Zoe Lungu a venit să răsplătească sacrificiile făcute de sportiva lui proprietară şi să consacre pe micul Opresou drept o speranţă a jockeylor români.

THIESS LA A DOUA VICTORIE IN CARIERA

Un alt călăreţ dotat cu foarte frumoase calităţi, este Thiess, călăreţul lui Hazard, In actuala penurie de călăreţi valoroşi — şi mai ales de greutatea mică — apariţia lui Thiess şi a lui Oprescu este cât se poate de reconfortantă.

Bine sfătuiţi, desigur că speranţele de astăzi vor fi vedetele de mâine. Pentru aceasta se cere însă din partea antrenorilor lor, deosebită grijă în creşterea lor şi mai ales să-i ferească de tentaţiile care sunt inerente vârstei şi care vor putea — lăsaţi în voia lor — să le rateze cariera.

CENTAUR A CASTIGAT PR. TEXAS

Principala alergare de trap, a zilei, premiul Texas, a adus o frumoasă victorie lui Centaur.

Prezentat în frumoasă condiţie de Crainic — care l-a şi condus cât se poate de bine — fiul iepei Orgia a profitat de toate incidentele de parcurs şi a câştigat cu suficientă facilitate.

Pentru noi însă, câştigătorul moral al cursei rămâne Ciclop. Pensionarul lui Slobozenco — deşi a avut de efectuat turnantul de nisip complet pe dinafară, şi într'un lung galop a rămas în ultimele rânduri, a găsit suficiente resurse spre a reface o mare parte din terenul pierdut şi să termine al treilea destul de aproape.

Insă marea semnificaţie a acestei curse este că a tranşat şi credem că pe mult timp problema şefiei generaţiei patru-anilor români.

Şi acest lucru s'a efectuat prin întâlnirea — la egal — a lui Ben Hur cu Pandur — câştigătorul Derby-ului. Deşi a galopat odată şi a terminat alergarea cu un şleau rupt, pensionarul d-lui T. Tassopol a dominat tot timpul pe Pandur, precedându-l la sosire cu aproximativ 15 metri. Suficient credem spre a tranşa o rivalitate creiată numai de aparenţe şi condiţii inegale de a alerga.

UŢA ŞI DUCESA IN MARE FORMA

Celelalte două alergări de trap ale zilei s'au soldat cu victoriile iepelor Uţa şi Ducesa.

Dacă victoria primei nu necesită nici un comentariu aparte, întrucât era o repetiere a unei curse de acum o săptămână, victoria Ducesei vine a o arăta în cea mai bună formă şi mai ales într'un real progres.

Deşi în campania unui recunoscut fondist cum este Cupidon, abordă distanţa de 2800., fica lui Centurion Molodoi a recollat o concludentă victorie din cap în cap.

Ceiace prezintă însă o deosebită semnificaţie, este faptul că a trotat kilometrul pe 1.32.5. Iată deci dovada certă a afirmaţiei de mai sus.

FILMUL ALERGARILOR

1. Pr. SANGE VERTE. După o serie de dificultăţi făcute la plecare de Ciurlan şi Giovani, plecarea s'a dat în bune condiţiuni. Singur Licurici pierzând câteva lungimi faţă de pluton.

La ridicarea benzilor, conducerea ostilităţilor a fost luată de Baby, umată de Sanda, Jessica şi Ciurlan.

După intrarea în linia dreaptă, leadera a fost atacată de Jessica, stimulată cu cravaşa, care a depăşit-o uşor. Aceasta a mai avut de suportat un atac dat de Sanda şi Licurici, atac care n'a avut nici o eficacitate.

Finalmente, Sanda a ocupat locul al doilea, iar Licurici pe cel de-al treilea.

2. Pr. KETJE DE BRUXELLES (repr. I-a). După un faux-start provocat de proasta declansare a benzilor, plecarea a găsit plutonul aliniat frumos, singur Meşterul Manole pierzând aproximativ 20 m. Amaranthe şi-a asigurat din prima sută de metri sarcina de leaderă urmată de Balsors, Elada şi Meşterul Manole care era energic solicitat spre a lua contact cu leaderii.

După intrarea în linia dreaptă, Elada sub cravaşă a început să se apropie de leaderi în timp ce Balsors mergea mai uşor ca Amaranthe. La 100 m. de sosire sub cravaşe, Amaranthe şi Elada au venit una către alta, închizând pe Balsors, iar până la sosire au făcut dead-heat. Meşterul Manole a rămas al patrulea.

3. Pr. KETJE DE BRUXELLES (repr. 2-a). Titirez, impins puternic din plecare a luat conducerea, talonat de aproape de Natasa. După intrarea în linia dreaptă, după ce Natasa a depăşit pe Titirez, a fost atacată de Marmara şi Moft care au depăşit-o uşor. Marmara — frumos susţinută de Gosztony — a câştigat uşor asupra lui Moft.

4. Pr. AMBRE GRIS. Dumnesei urmată de Dictator, a condus până la intrarea în linia dreaptă, unde Dictator a luat pentru scurt timp conducerea. La jumătatea liniei drepte, Hazard a înaintat în fulgeri mari şi a câştigat uşor asupra lui Dictator şi Dumneaei.

5. Pr. RAYON DE SOLEIL. Duce, urmat de Nuţa şi Răzleţ, a condus până la intrarea în linia dreaptă, unde Nuţa a cedat iar Răzleţ a trecut la atac. Puternic cravaşat de Vincent, Răzleţ a profitat de faptul că Duce a fost slab susţinut şi a câştigat pe ultima sută de metri.

Silver Print precede pe Martor pentru locul al treilea.

6. Pr. RANGOON. Din plecare, Weekend a luat conducerea plutonului, urmată de Scărbă Mică neschimbată până după intrarea în linia dreaptă, unde Scărbă Mică, strecurat la coardă, a încercat să atace pe leader. Frumos susţinută, Weekend a respins uşor atacul câştigând cu resurse. Baba Novak al treilea.

7. Pr. TIMELLA. Imediat după darea plecării, Uţa a luat conducerea urmată de Guardian Girl, Catinca şi Torent pe care Crainic îl menaja. Pe partea opusă tribunei, Guardian Girl a cedat şi Catinca a început să se apropie de Uţa, urmată îndeaproape de Torent, în timp ce Anny Worthy reţăcea cu paşi mari handicapul ce o despărţea de fruntaşi. Linia dreaptă a fost abordată, prima de Uţa care s'a dus nesupărată la sosire. Pentru locul al doilea Torent şi-a păstrat un mic avantaj asupra lui Anny Worthy care termina puternic.

8. Pr. TEXAS. Spic urmat de Sonora a plecat în frunte, iar în turnantul de nisip Curier a luat contact cu ei având în afară pe Ciclop iar Centaur era complet închis pe coardă. Pe turnant, Ciclop a galopat, iar după intrarea în linia dreaptă după partea opusă tribunei, Sonora scotându-l în afară pe Curier şi Duda a permis lui Centaur să treacă în fruntea plutonului, urmat de Curier şi Duda. In această ordine au intrat pe linia dreaptă, iar din lupta angajată pentru primul loc, Centaur a câştigat de puţin, dar sigur. Pentru locul al treilea, Ciclop terminând puternic a bătut pe Duda.

9. Pr. TOMBOLA. Imediat după plecare, Ducesa a trecut în frunte urmată de Pacahantos şi Kamaa. La prima trecere prin faţa tribunei, Pacahantos a galopat lung, iar Cupidon a ajuns pe Kamaa, ambii la două lungimi de Ducesa.

Ordinea s'a menţinut neschimbată până în ultimul turnant, unde Cupidon a depăşit pe Kamaa şi atacat pe Ducesa. Aceasta însă a rezistat frumos, câştigând sigur.

Kamaa a ocupat locul al treilea.

NIKI MIH. BURILLIANU

REZULTATUL TECHNIC

FLOREASCA: ZIUA XI-a — Duminică 21 August

PREMIUL SAUGE VERTE — W.-H'cap — Vânzare — 1300 metri
12.000, 1800, 900, 450 lei

1	Jessica	58½	Gosztonyi	33	36
2	Sanda	56½	Cucu A.	35	34
3	Licurici	54½	Logofătu	35	52
4	Baby	50	Crişan	237	165
	Giovani	58½	J. Gill	43	22
	Poiana	45	Tănase	1376	1350
	Ciurlan	52	Josza	89	92

Câştigat: 2-½-3 lung. Durata: 1'26 3/4

JESSICA (Ghiaur şi Joyeuse II) aparţine d-lui T. Câmpeanu.
Cota: Tribuna, 33, 18, 16. Peluza, 36, 22, 18.

II. PREMIUL KETJE DE BRUXELLES — W.-H'cap — 1300 metri
14.000, 2000, 1000, 500 lei
Repriza I-a

1	Amaranthe	58	G. Enescu	38	58
2	Elada	52	Huţuleac	29	38
3	Balsors	62	Gill	28	29
4	Meşterul M.	50	B. Toth	198	192
	Elvira	49½	Iosza	153	120
	Cin'te ţine	58½	Gosztony	76	49
	Medardus	57	Cucu A.	208	68
	Boshko	52	Direr	208	68

Câştigat: de ad-heat 1-2 lung. Durata: 1'25

AMARANTHE (Mutatos şi Ararat) aparţine d-nei F. Boga.
ELADA (Poetu şi Erato) aparţine d-lui col. P. Olzu Micşunesti.
Cota: Tribuna, 17—15; 14, 12, 12. Peluza, 26—20; 14, 13, 13.

III. PREMIUL KETJE DE BRUXELLES—W.-H'cap — 1300 metri
14.000, 2000, 1000, 500 lei
Repriza II-a

1	Marmara	61½	Gosztonyi	26	25
2	Moft	53½	Enescu	36	37
3	Natasa	53	Cucu A.	28	32
4	Titirez	51	Logofătu	66	52
	Puisor	56½	Urdăreanu	560	196
	Hotoaica	54	Huţuleag	140	101

Câştigat: 1-½-3 lung. Durata: 1'27

Event: Jessica-Amaranthe 54—49.
MARMARA (Blank şi Marka) aparţine d-lui T. Câmpeanu.
Cota: Tribuna, 26; 14, 17. Peluza, 25; 16, 18.

IV. PREMIUL AMBRE GRIS — Vânzare — 1200 metri
12.000, 1800, 900, 450 lei

1	Hazard	51½	Thiers	15	17
2	Dictator	46	Crişan	19	22
3	Dumnezei	42	Huţuleag	132	63
4	Japca	42	Blas F.	459	155

Câştigat: 1-½-4 departe Durata: 1'23½

Event: Amaranthe-Marmara 52—32.
Elada-Marmara 73—44.

V. PREMIUL RAYON DE SOLEIL — Handicap — 1600 metri
14.000, 2000, 1000, 500 lei

1	Răzleţ	54½	Vincent	13	14
2	Duce	48½	Josza	114	79
3	Silver Print	54½	Garner	55	79
4	Martor	60½	Oprescu	41	28
	Nuţa	45	A. Cucu	1253	196

HAZARD (Frunzis şi Harnica) aparţine d-lui U. Petrescu.
Cota: Tribuna 15; 10, 10. Peluza, 17; 10,50, 11
Event Marmara-Hazard, 35—48.

VI. PREMIUL RANGOON — 1600 metri
18.000, 2.800, 1400, 750 lei

1	Weekend	54	Oprescu	36	41
2	Scărbă Mică	60	Toth B.	24	21
3	Baba Novak	57½	Gill J.	18	20
4	Nolicică	57½	Huţuleag	315	112
	Costinel	55	Dierer	315	112

Câştigat: 2-2-2 lung. Durata: 1'4333/4

RAZLET (Prince d'Orange II şi Lady Rascal) aparţine d-lui S. Schwartz.
Cota: Tribuna, 13; 12, 16. Peluza, 14; 13, 23.
Event: Hazard-Răzleţ: 24—38.
RAZLEŢ (Prince d'Orange II şi Lady Rascal) aparţine d-lui

VII. PREMIUL TIMELLA — Record — 2000 metri
13.000, 3600, 2000, 900 lei

1	Uţa	2020	3.02'	1.30'	M. Pavlic	15	14
2	Torent	2040	03'	29'	G. Crainic	137	154
3	Anny Worthy	2060	03'	28'	S. Corol	26	30
4	Guardian Girl	2020	03'	30'	E. Fischer	85	132
	Catinca	2040	03'	30	G. Ghinea	535	1190
	Colina	2040	06	31'	I. Szabo	425	254
	Famma	2080	opr.		St. Bordei	380	210

VIII. PREMIUL TEXAS — Condiţie — 1600 metri
S. Schwartz.
Cota: Tribuna, 13; 12, 16. Peluza, 14,13 23.
Event Hazard-Răzleţ; 24—38.

1	Centaur	1640	2.28'	1.30'	G. Crainic	55	35
2	Curier	1640	28'	30'	G. Ghinea	122	107
3	Ciclop	1646	29'	31'	Slobozenco	275	252
4	Duda	1620	30'	32'	I. Szabo	158	190
	Sorvaneţ	1620	30'	32'	P. Borisiac	232	250
	Ben Hur	1660	32'	31'	T. Tassopol	21	26
	Pandur	1660	32'	34'	I. Crotenco	26	33
	Aventurier	1620	33'	33'	T. Popa	2203	346
	Sonora	1640	36'	36'	I. Zabelin	7345	644
	G-ral Worthy	1620	40'	40'	S. Corol	2203	2230
	Spic	1600			G. Gram	1101	4510

WEEKEND (Blue Boy şi East End) aparţine d-nei Z. Lungu.
Cota: Tribuna, 36; 17, 16. Peluza, 41; 15, 14.
Event: Răzleţ-Weekend: 66—?
UŢA (Adonis şi Uranie) aparţine d-lui M. Hodrescu.

IX. PREMIUL TOMBOLA — Handicap — 2800 metri
10.000, 2800, 1500, 700 lei

1	Ducesa	2840	4.22'	1.32'	T. Tassopol	55	50
2	Cupidon	2880	23	31'	Costandache	17	18
3	Kamaa	2800	23'	34'	Grünwald	74	80
4	Pacahantos	2820	28'	35'	I. Crotenco	36	51

DUCESA (Centurion Molodoi şi Dame) aparţine d-lui T. Tassopol.
Cota: Tribuna, 55; 16, 13. Peluza, 50; 14, 12.
Event: Centaur-Ducesa, 647—111.

Program definitiv

FLOREASCA - TRAP - Miercuri 24 August

I. PR. VATRA DORNEI — Gr. A
2100 metri — 12000 lei

Lama, Crăiasa, Primăvara, Sorana, Pan Worthy, Mărţoaga, Harry Boy, Deşiş, Aluniş, Va-ta, Crai, Cavaler, Lin

II. PR. VADUL LAT—Grupa C.
2100 metri — 13.500 lei

Sultana, Hollo, Ostaş, Strengar, Mura, Zvon, Vuet, Igen

III. PR. VITO — Handicap
2000 m. — 13.500 lei

2000 Lin
2040 Mărţoaga
2060 Valmas
2120 Lama, Pan Worthy
2160 Extra, Beţiv, Lancia
2180 Dâmb
2200 Mister
2240 Handicap, Dudu Gordon
2260 Candriu
2300 Poeniţa, Domnica, Legionar, Pinkerton
2360 Benito H. P.
2380 Brebenea, Pandur
2400 Pock

IV. PR. VICHY — Condiţie
2200 m. — 18.000 lei

2200 Ezer Jo
2220 Rugina, Catinca, Guardian Girl, Vivat
2240 Lucifer II, Fama, Primrose, Rollo, Edith
2260 Katy Caid, Kanada, Theodora, Voraus
2280 Champion

V. PR. VALEA LARGA—Condiţie
2000 metri — 13.500 lei

2020 Farsa
2060 Lancia, Kalifa
2080 Makrele, Pikaver
2120 Mister, Eggy, Livada
2140 Tava, Leu
2160 Pinkerton
2180 Kamaa
2260 Peter Worthy

VI. PR. VIILOR — Condiţie
1000 m — 15.000 lei

1000 Eol, Călin, Tibet, Cimbric
1020 Brenn
1060 Columbus

VII. PR. VOETINUL — Condiţie
1500 metri — 13.500 lei

1520 Lama
1540 Handicap, Brad
1580 Mister, Spic
1580 Zvon
1600 Zgomot
1620 General Worthy
1640 Busuloc, Champion jun.

VIII. PR. VISTEA MARE
Perf. — 1600 metri — 13.500 lei

1000 Năvalnic, Cina, Barza
1060 Columbus, Tătăran
1100 Grozava
1200 Draga Mea

IX. PR. VA BANQUE—Record
1600 metri — 18.000 lei

1600 Dorna
1620 Guardian Girl, Leona, Rugina, Dolly Worthy, Osvalda, Hercegno, Blondella
1640 Anny Worthy
1660 Florica II, Bonzo, Viitor

Ordinea curselor nu este definitivă.

INFORMAŢIUNI

● *La secretariatul S. N. I. C.-ului se fac astăzi inscrieri pentru cursele de galop de Duminică 28 August crt.*

● *Tot astăzi, se fac la secretariatul S. N. I. C.-ului inscrieri în handicapurile de trap din zilele de Sâmbătă 27 August şi Duminică 28 August crt.*

■ Jessica scoasă în vânzare după victoria din Premiul Sange Verte a rămas proprietarului pentru suma de 30.000 lei pe cât fusese pusă de vânzare.

● *Meşterul Manole a pierdut plecarea în Premiul Ketje de Bruxelles rep. I-a.*

■ Lui Ben Hur i s'a defectat harnasamentul în parcursul premiului Texas.

● Parlul austriac început ieri la Floreasca cu mixa de 30.000 lei a ajuns, cu cota de 50% din mizele jucate — la suma de 41.210 lei. Inseamnă că pe ziua de ieri s'au rulat la austriac 22.420 lei.

Pariul a fost câştigat de un singur buletin.

● După disputarea primei reprize a premiului Ketje de Bruxelles jockeul Vincent a depus o reclamaţie în contra dead-heterelor.

Comisarii alergărilor, după o ampă deliberare au respins reclamaţia.

● In premiul Ketje de Bruxelles defectându-se startinggatte-ul s'a efectuat un faux-depart, întrucât o parte din concurenţi (Elada şi Amaranthe !) nu putuseră pleca, neridicându-se benzele din partea unde se aflau.

Pentru progresul hipismului românesc

Jucători, proprietari, crescători!

Dacă doriţi progresul hipismului românesc aveţi datoria să colaboraţi la aceasta.

Neputând să vă faceţi cunoscute părerile în alt mod, răspundeţi la întrebările pe care Universul Sport le cere:

Pentru jucători.

A. Ce gen de alergări preferaţi (galop sau trap) şi de ce ?

B. Care este genul de cursă preferată (handicap, grupă, condiţie, etc.) ?

C. Cum vedeţi că ar trebui întocmit programul alergărilor ?

D. Care sunt măsurile ce propuneţi pentru ameliorarea situaţiei de astăzi ?

Pentru: crescători, proprietari, profesionişti şi eventual diriguitori :

A. Sunteţi mulţumiţi de actualul stadiu al alergărilor ?

B. Sunteţi pentru sau contra (şi de ce ?) politicei de importaţii de valoare din străinătate ?

C. Cum trebuesc alcătuite programele spre a corespunde actualelor necesităţi ?

D. Ce propuneţi pentru a se ajunge la situaţie mai bună ?

In felul acesta, doleanţele voastre vor putea fi auzite de către diriguitorii hipismului românesc.

ATLETISM

Juniorii Venusului în mare formă

Un nou record național la 4x200. Trei atleți sar peste 1 m. 70 la înălțime

A fost cât se poate de meritată inițiativa clubului Venus de a organiza concursul de eri; el a servit enorm tinerilor atleți ai Venusului acum, cu o săptămână înaintea „naționalelor".

Dar concursul de eri nu a folosit numai celor dela Venus, el a fost un fericit prilej de verificare a posibilităților și pentru ceilalți atleți bucureșteni, de a-și verifica forma înaintea „naționalelor".

UN NOU RECORD NAȚIONAL

O echipă și nu cea mai bună a Venusului, a reușit să amelioreze recordul național la 4 × 200 m. Tinerii: Cristea — Hidioșanu — Ludu — Drăgănescu, au reușit să alerge în 1 m. 35 s. 3. (Vechiul record C. A. C. 1. m. 36 s. 8, 26.VIII.1934).

EXCELENTE REZULTATE LA INALȚIME

Săritura în înălțime ne-a procurat o mare surpriză; trei atleți: Herold — Ciaclan și Ludu au trecut 1 m. 70.

Performanța lui Herold, este semnificativă. Ea dovedește că atletul Astrei cu puțin antrenament, poate spera la o performanță excelentă.

Dar isprava lui Ludu merită o atenție deosebită. Acest tânăr de 18 ani, înzestrat cu calități excepționale, este fără îndoială o mare speranță a atletismului românesc.

Felul cum tânărul Ludu a trecut 1 m. 70 la înălțime 6 m. 30 la lungime și cele 11 s. 6 pe 100 m., ne face să-l privim cu admirație, fiind alături de Ionescu Ștefan și Cristea. cele teri mari descoperiri ale secțiunii de atletism a Venusului.

PATRU ATLEȚI PESTE 6 METRI LA LUNGIME

Nici săritura în lungime nu a fost mai prejos: patru atleți, dintre care trei juniori, au reușit să treacă 6 metri la lungime.

Lăpușan și Twardowski au fost alergătorii care s'au remarcat la 1000 m.

Alergătorul Metropolei nu s'a întrebuințat, iar Twardowski, dacă lua în serios alergarea, avea toate șansele să amelioreze recordul național.

Iată acum și rezultatele tehnice:

SARITURA INALȚIME

Herold 1 m. 70
Ludu 1 m. 70.
Ciaclan 1 m. 70.

80 METRI
Seria I
Mogoș 10 s.
Ștefănescu 10 s. 3.
Gavrilescu.
Seria II
Ludu 9 s. 9.
Ciaclan 10 s.
Lazăr 10 s. 1.

1000 METRI
Lăpușan 2 m. 47 s.
Twardowski 2 m. 51 s.
Georgescu 2 m. 54 s.

3000 METRI
Todiriu 10 m. 20.
Burcescu 10 m. 25.
Andreescu 10 m. 43.

LUNGIME
Hidioșanu 6 m. 30.
Ludu 6 m. 29.
Ciaclan 6 m. 24.
Roșanu 6 m. 02.

4 × 200 METRI
Venus A: Cristea — Ludu — Hidioșanu — Drăgănescu 1 m. 35 s. 3 record național junior.

Venus B: **Mogoș — Roșanu — Măruntu — Simu 1 m. 39.**

Atleții din Zagreb

se pregătesc pentru jocurile balcanice

Jugoslavii victorioși la Klagenfurt

Zagreb, 20. — Ca o pregătire în vederea marei competițiuni balcenice, atleții din Croația, printre care se găsesc elementele de frunte ale atletismului yugoslav, au luat parte în acest sezon la o serie de concursuri internaționale organizate în Italia și vechea Austrie.

Acum o lună, cei mai buni atleți din Lyubliana au luptat contra celor din Trieste, iar zilele trecute, reprezentanții clubului Concordia din Zagreb s'au deplasat la Klagengurt, unde s'au întâlnit cu atleți din: Trieste, Udine, Vilna și Klagenfurt.

Găsim interesant să comunicăm isprăvile reușite de atleții din Zagreb, dintre care mulți vor figura în echipa Iugoslaviei pentru jocurile balcanice.

In prima zi a concursului dela Klagenfurt, Kovacevici a aruncat discul 40 m. 39 și greutatea 14 m. 07. Kotnik a alergat 1500 m. în excelentul timp de 4 m. 6 s., apropiindu-se de recordul lui Gorsek, iar Hanzekovici a reușit 16 s. 3 la 110 m. garduri.

In a doua zi a meetingului, Bratus a trecut 1 m. 70 la înălțime și 12 m. 73 la triplu salt.

Markucici a aruncat sulița 55 m. 14 și Kotnik a alergat 3000 m. în 8 m. 59 s.

Din rezultatele înregistrate, merită să fie menționată forma excelentă a demifondistului Kotnik, o speranță a Iugoslaviei pentru jocurile balcanice.

Englezul Wooderson

cel mai bun demifondist din lume

Formidabila performanță realizată de englezul Wooderson care Sâmbătă a stabilit două recorduri mondiale merită să fie subliniată.

La o săptămână după încercarea nereușită dela Glascow, Wooderson care momentan se găsește într'o formă formidabilă, a încercat două recorduri pe 800 m. și 880 yardzi.

Tentativa a reușit pe deplin și Wooderson acest excelent produs al atletismului englez a parcurs 800 m. în 1 m. 48 s. 4 (vechiul record Robinson 1 m. 49 s. 6), apoi a continuat să alerge, ameliorând recordul mondial pe 880 yardzi (804 m. 67) în 1 m. 49 s. 2 (vechiul recordul Robinson 1 m. 49 s. 6.

DE TREI ORI RECORDMAN MONDIAL

In momentul de față, Wooderson deține trei recorduri mondiale la o milă. 880 yardzi și 800 m.

CONTRA RECORDULUI MONDIAL PE 1500

După frumosul succes obținut Sâmbătă, Wooderson va încerca la Paris în cadrul campionatelor europene recordul mondial pe 1500 m.

De pe pistă...

Sâmbătă, pe Stadionul din Viena, echipa americanilor cari întreprinde un turneu în Europa, a susținut un match cu reprezentativa Osterreichului, care a înregistrat rezultatele :

110 m. garduri: *Wolcott (A) 14 s. 8, Patterson (A.) 15 s.* 800 m. *Beethan (A.) 2 m. 00 s. 8/10;* greutate *Watson (A.) 15 m. 68, Vetter (V.) 14 m. 06;* prăjină: *Warmerdam (A.) 4 m. 30, Hannzwickel (V.) 3 m. 80;* 100 m.: *Ellerbee (A.) 10 s. 7/10, Struckl 11 s. 0.*

5.000 m. : *Muschik (V.) 15 m. 32 s., Klaban (V.) 15 m. 44 s.;* disc: *Watson (A.) 46 m. 79, Iannausch (V.) 43 m. 60;* 400 m.: *Howells (A) 49 s., Gudenus (V.) 52 s. 4/10;* 400 m. garduri: *Patterson (A.) 53 s. 7, Hernegger (V.) 58 s. 0 ;* lungime: *Watson (A.) 7 m. 43, Kuckuck (V.) 6 m. 55 ;* 4×200 m.: *Viena I (Krisper, Struckl, Gudenus, Hossmann) 1 m. 25 s. 0, Viena II, America.*

*

Iată numele finlandezilor cari la campionatele naționale au parcurs 5000 m., în mai puțin de 15 m.:

Pekuri 14 m. 27 s. 4/10 ; Salminen 14 m. 28 s. 4; Lehtinen 14 m. 30 s. 2/10; Makki 14 m. 43 s. 8/10; Heino 14 m. 50 s. 2/10; V. Tuominen 14 m. 53 s. 2/10; Svenson 14 m. 54 s.; Kumpula 14 m. 54 s. 2/10; Kalmetoja 14 m. 54 s. 2/10.

Iată acum cei mai buni atleți specialiști ai acestei probe :

Lehtinen 14 m. 17 s. (1932); Iso Hollo 14 m. 18 s. 3/10 (1932); Hochert 14 m. 22 s. 2/10 (1936); Pekuri 14 m. 27 s. 4/10 (1938); Makkd 14 m. 28 s. 8/10 (1937).

Campionatele României

Pregătiri intense. Astăzi se închid înscrierile

Numai câteva zile ne mai despart de marele examen al atletismului românesc : campionatele naționale, manifestațiune care înseamnă o apoteoză pentru atleții și conducătorii români.

ORGANIZAREA CAMPIONATELOR

Pentru a pune la punct organizarea materială a campionatelor, F.R.A. a intervenit pe lângă d. colonel Panaitiu, comandantul regt. 1 Grăniceri pentru ca o echipă de soldați să lucreze în permanență pând pista și instalațiile stadionului A.N.E.F. la punct.

Chiar de mâine vor începe lucrările de amenajare ale stadionului.

Paralel cu amenajarea stadionului se va pune la punct și organizarea materială, de această chestiune, ocupându-se d. Petre Fesci.

ULTIMELE ANTRENAMENTE

In cursul acestei săptămâni se vor desfășura în întreaga țară ultimele antrenamente în vederea campionatelor naționale.

La București, concursul de eri ne-a dovedit forma excelentă a tinerilor dela Venus.

Reapariția lui Herold, care a rămas același excelent atlet, a fost pentru noi o plăcută surpriză.

Lăpușan, Lazăr și Twardowski, au lucrat intens. Regretăm lipsa celorlalți atleți care eri au pierdut un fericit prilej de a se antrena și controla.

La Brașov, Cluj, Cernăuți, Oradia și Recaș, atleții se pregătesc intens.

Ultimele antrenamente se vor face Marți și Joi, urmând ca Vineri seara, atleții din provincie să se îndrepte spre Capitală.

ASTAZI BIROUL F.R.A. ȚINE O IMPORTANTA ȘEDINȚA

Astăzi, biroul F.R.A. va ține o importantă ședință, la ordinea zilei figurând o singură și importantă chestiune: organizarea campionatelor naționale.

ASTAZI SE INCHID INSCRIERILE

Astăzi urmează să se închidă înscrierile pentru campionatele naționale.

Prin aplicarea performanțelor standard, campionatele din acest an vor strânge în Capitala țării elita atletismului românesc

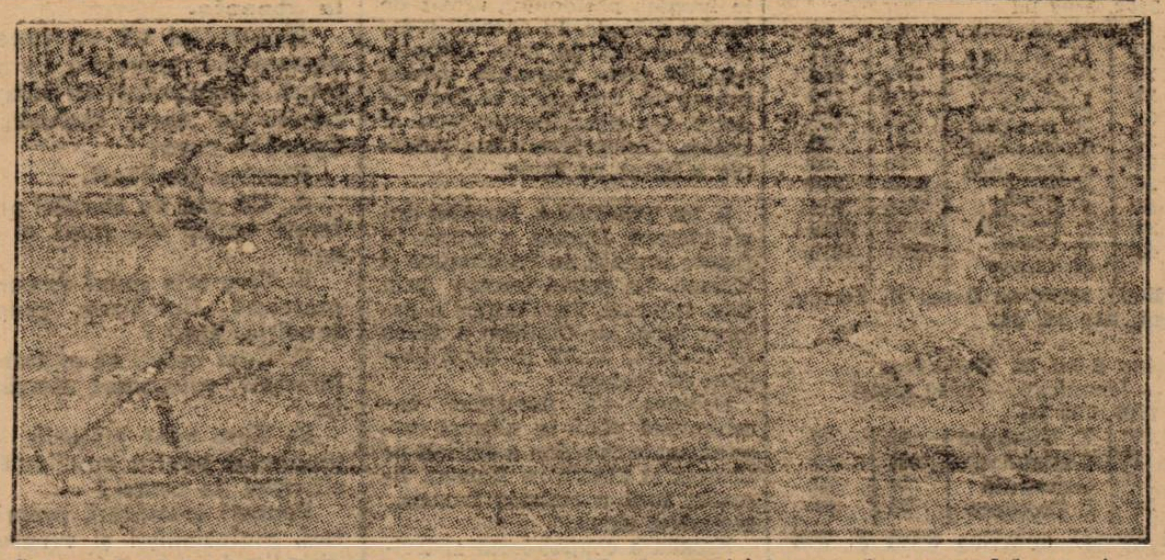

Cei mai buni demi-fondiști din lume: englezul Wooderson triplu recordman mondial, urmat de italianul Laruzi. Doi alergători, două stiluri diferite

Perspective internaționale

III. Pe latura tehnică a marilor curse

DICTATURA COMPRESORULUI

de ION ȘALARU

Cei — puțini — cari vor fi urmărit rândurile noastre de eri, vor fi fost cu toții nemulțimiți.

Mulți, pe cari conținutul „sport" îi interesează și satisface „în exclusivitate" vor fi spus: la naiba cu atâta tehnică.

Puțini, cunoscătorii, se vor fi supărat de o atât de elementară înșiruire de probleme mecanice.

Inclinăm către cei mulți. Dar intrați în horă, vom mai lichida un ultim — și cel mai important aspect — al opoziției monocilindru - multicilindru.

ADMISIE LIBERA...

Un număr cu astfel de admisie își suge singur, prin carburator, amestecul de aer și combustibil de care are nevoie întru împlinirea menirii sale.

Să ne gândim la un motor în plinul celor 6000 ture pe minut, normale astăzi. Aceasta înseamnă — pentru un motor „în patru timpi" care soarbe odată la două ture — că va avea de efectuat 50 de sorbituri pe secundă. Încercați să realizați aceasta cu „turceasca" dv.

Așadar motorul cu „admisie liberă", fără compresor, pe care-l avem aproape toți motoriștii, introduce o limită odată cu turația mare. Din cauza inerției masei de amestec gazos și a rezistențelor pe cari le întâlnește pe tubulura de admisie, inclusiv strangularea între buza și scaunul supapei, la un moment dat, când turația este mare, umplerea cilindrului nu se mai face satisfăcător.

Ori, puterea unui motor este în directă legătură cu cantitatea de aer absorbită pe secundă de un motor.

Da, cantitatea de aer și nu de combustibl. Desigur trebuește o proporție optimă de aer-combustibl. Dar cantitatea de combustibl o reglăm relativ ușor. Ați văzut și pe oamenii noștri potrivindu-și — nu lor ci mașinii — diferitele mărimi de „gicloare" — acele injectoare de combustibil minuscule ale carburatorului

Bineînțeles, puterea unui motor dat depinde de reglajul carburației în oarecare măsură. Insă. Intre două motoare de egală mărime, cu o carburație perfectă — și aceasta este o condiție elementară pentru cine vrea să se alinieze la startul unei probe internaționale — raportul puterilor este același cu raportul cantităților de aer consumate — să spunem —pe secundă.

Cum putem mări aceasta din urmă ?

Mărind turația. Adică numărul de înghițituri pe secundă. Dar am văzut că aceasta are un revers : umplerea defectuoasă.

Și pe urmă, vibrațiile, inerția supapelor și altele, limitează la rândul lor turația.

Atunci ?

„ADMISIE „DIRIJATA"

Să îndopăm motorul. Să comprimăm aerul în motor. Compresorul. Oul lui Columb.

Ei da. Vedeți însă că lucrul nu-i atât de ușor. Mai întâi atâta timp cât nu au existat motoare simple de mare randament, supra - alimentarea nu a dat rezultate. Mai precis.

Un motor prost, care încălzește fără a da putere mare, nu se lasă supra-alimentat. Un altul, care prin mijloacele simple ale admisiei libere a fost deja adus la limitele randamentului, se lasă, și încă mult, îndopat.

Paradox.

Poate. Dar nu-l vom lămuri acuma.

Pe urmă. Monocilindrul cu admisia lui pulsată, la două ture odată, nu admite nici el compresorul. Pentrucă pe tubulura de admisie se produc lovituri. Motorul cere numai din când în când.

Compresorul „livrează" continuu sau aproape. Trebue interpusă o cameră tampon. Ventile de siguranță. Complicații. Greutate.

Și scurt. Monocilindrul nu a putut fi supra-alimentat.

O știe mai bine ca noi, spre exemplu Harold Willis, fostul alergător și actualmente, omul din spate — „the man from the behind" — al velocette-ului.

Și mulți alții.

A ! Motorul în doi timpi — cu admisie la fiecare tur — chiar monocilindric, mai merge să fie supra-alimentat. Și încă, de către un compresor cu piston, cu suflare pulsată, așa cum este cazul D. K. W.-ului, astăzi rege al clasei 250. Dar „doi-timpi-ul" nu intră nici el în tradiția englezilor.

S'A INTORS ROATA

Istoria s'a scris, după cum am văzut, în prima ei parte, așa : englezii, cu obloanele trase, au dus la maximum monocilindrul și au luat un apreciabil avans

Continentalii, au căutat în stânga, în dreapta, au tras cu urechea și au pus deoparte câteva „bunuri" câștigate de tehnicienii T. T.-ului cu privire la mărirea randamentului. Dar neputând să-i ajungă pe englezi, au încercat multi-cilindrul și doi-timpi-ul.

Incercările lor, din insucces în insucces, au dus în cele din urmă la formarea unei experiențe, pe care de data aceasta englezii nu o mai aveau.

Și astăzi, când monocilindrul în patru timpi este la plafon. Tehnicienii „axei" au ei un avans în domeniul multicilindrilor.

Să nu vă închipuiți acuma, că prin supra-alimentare s'a descoperit un mijloc de a ridica infinit puterea unui motor. Problema eliminării căldurii se agravează. Unii recurg la răcire cu apă (Gilera, D. K. W.)

Pentrucă „detonația" tot apare.

Si pentrucă a revenit vorba despre această boală „en vogue" a motoarelor să încercăm a da un exemplu plastic. Cunoscătorii se vor distra. Inchipuiți-vă pe prof. Nimbus hotărîndu-se să mute din loc un dulap.

După obiceiurile lui, parcă-l vedem, se dă zece pași înapoi și se repede asupra dulapului.

Rezultatul : o presiune mare la contact, respectiv o lovitură strașnică, suferință pentru organele profesorului și nici un rezultat. Dacă ar fi împins frumușel, cu condescendență pentru inerția dulapului, și-ar fi ajuns scopul. Vedeți prin urmare. Ceeace căutăm este o explozie elastică a amestecului, și nici decum una brizantă, care se „comite" la presiuni și temperaturi prea mari, când avem detonație.

MAȘINA DE CURSE AZI, DE SPORT MAINE, DE TURISM POIMAINE

Cam aceasta este argumentarea pe care o aduc englezii pentru a-și explica imposibilitatea — pentru ei — de a ataca domeniul multicilindrilor — cu compresor.

Noi am mai dat și o altă explicație mai sus. Și o putem susține. Când tehnicienii britanici au încercat motoarele complicate, chiar numai sub forma bicilindrilor, nu au reușit. Un patru cilindri cu compresor de 500 cmc., în ultimul T. T. nu a reușit să întreacă decât în sgomot un doi timpi — tot cu compresor — dar decan al 250-lor.

Dar argumentarea lor are o latură foarte serioasă.

Industria engleză nu înțelege să susțină construcții cari sunt prea departe de mașina normală de astăzi, și cari ar fi prea costisitoare de produs și în orice caz încă nu pe placul marei clientele.

Și au dreptate.

Rostul competițiunilor sportive, acele curse atât de hulite, este de a oferi un teren pentru experiențele de avangardă.

Multe, multe din perfectionările de cari se bucură astăzi ultimul turist, sunt rezultatele întrecerilor sportive.

Dacă „piața" engleză este prea conservatoare nu este vina tehnicienilor.

Câteodată chiar i s'a făcut într'atât pe plac încât s'au introdus la mașinile de curse, lucruri pe cari „viteza" nu le cerea neapărat.

Să luăm un exemplu. Capsularea supapelor și a arcurilor respective. Motorul de curse, revizuit după fiecare întrecere, nu cere un asemenea lux, care de altfel introduce dificultăți : răcirea capului de cilindru. Dar pentru turistul care umblă în praful Bărăganului și care nu vrea să-și revizuiască motorul nici la 20.000 km., lucrul devine o necesitate.

Capsularea a fost adoptată în curse cu oarecari avantaje în ce privește reducerea frecărilor, dar a antrenat necesitatea răcirii prin ulei, care circulă în abundență prin toate compartimentele distribuției din capul cilindrului.

Și uleiul la rândul lui trebue rărit cu... aer. De unde apariția radiatoarelor de ulei.

Iar ne-am lăsat antrenați de argumente tehnice.

RASISM ȘI TEHNICA

Trebue subliniată dependența tehnicianului - constructor, de rasă și contingențele politice chiar.

Iată.

Englezul este experimental — empiric —, face lucru de calitate, progres de detaliu, dar este legat de tradiționalismul conaționalilor. Trece greu la o idee nouă și pe urmă o duce la perfecțiune în cât întrece și pe inițiatorul ei. Face progresul în trepte.

Francezul este fabricant de idei (presa lor o veți găsi totdeauna plină de inventii străine, socotite noui, cărora ei le dovedesc paternitatea galică) dar nu au răbdarea de a le duce la perfecțiune și pune în practică.

In materie de motociclism sunt retrași. Unele sclipiri — apariția Jonghi-ului care a făcut câteva recorduri — au ca explicație „străinul" din umbră. In speță italianul Remondini pentru Jonghi.

Germanul a fost greoi, masiv, solid. Amintiți-vă construcțiile de mai înainte vreme. Dar de o bucată de vreme — și aici intervine politicul — sub influența probabilă a unui efort colectiv, toate construcțiile lor s'au făcut mai suple, mai elegante și aproape ca o consecință, mai rapide.

Italianul, rămâne un mare artist.

Fabricile italiene construind în serii mici și diverse, nu ezită de a adopta orice idee nouă, la cari un utilaj industrial de serie mare s'ar opune.

De aceia sunt extrema englezilor în inconsecvență, originalitate, temperament.

Dar ar fi multe de spus.

Incheiem.

Caracciola a câștigat „Marele Premiu al Elveției"

Zuerich, 21. — Azi s'a disputat la Berna cursa internațională de automobil pentru „Marele Premiu al Elveției:

Rezultatul concursului, care s'a alergat pe o distanță de 364 km., este următorul:

1. Caracciola (Mercedes-Benz), 2 ore 32 min. 07,8 secunde, cu o medie orară de 143 km. 646;

2. Seaman (Mercedes-Benz), 2 ore 32 min. 11,6 s.;

3. Brauchitsch (Mercedes-Benz), 2 ore 33 min. 11.6 s.;

4. Stuck (Auto Union);

5. Farina Alfa Romeo, 6. Taruffi Alfa Romeo, 7. Wimille Alfa Romeo, 8. Dreyfuss Delehaye, 9. Nuvolari Auto Union, 10. Lang Mercedes Benz.

De notat că, la antrenament, englezul Seaman a realizat cea mai mare viteză mijlocie, alergând un tur în 2 min. 45 sec., 7, timp care corespunde unei viteze orare de 158 km.

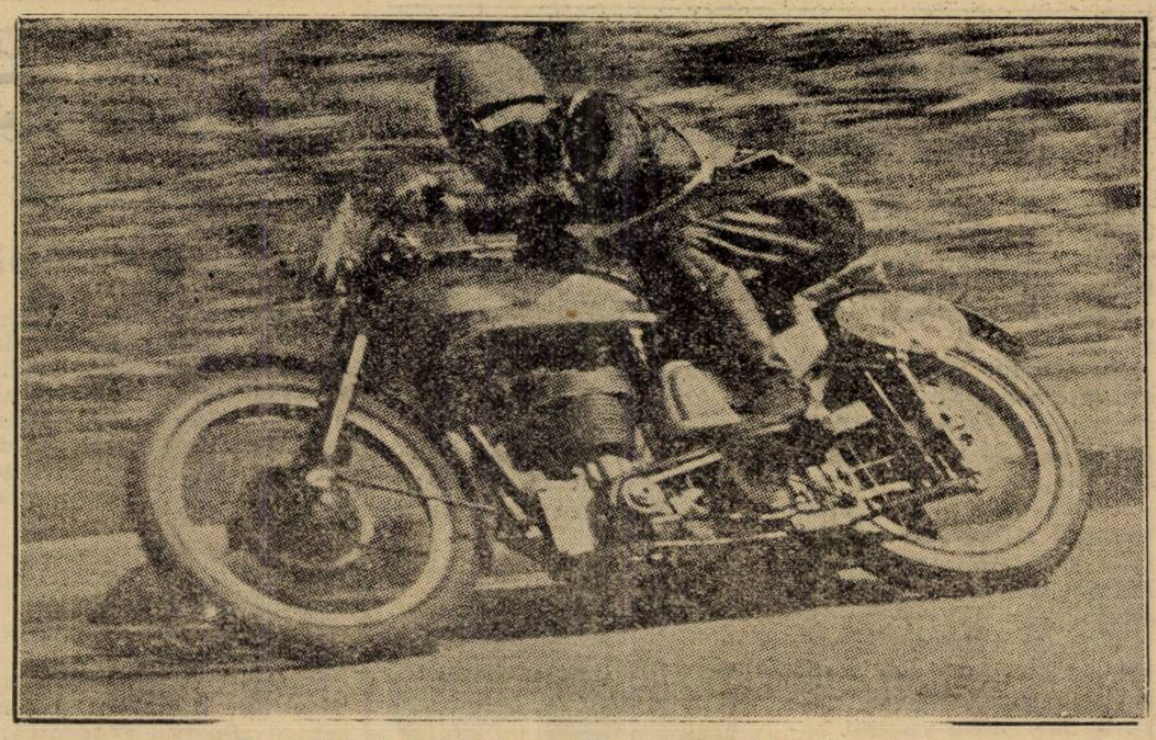

H. L. Daniell, câștigătorul ultimului T. T. în plină acțiune.

CICLISM

Constantin Tudose

a câștigat cele două probe principale ale reuniunii dela RUSCIUK

Un incident ce nu poate fi imputat organizatorilor

Rusciuk, 21 (prin telefon dela trimisul nostru special). — **Ajuns astăzi la prânz aci, am fost plăcut impresionat de primirea făcută echipei bucureștene de ciclism și însoțitorilor ei.**

Bulgarii nu și-au desmințit nici de rândul acesta reputația de bune gazde, acordând oaspeților o deosebită atenție.

Ca de obicei, am fost întâmpinați cu fanfare și nimic nu ne-a făcut să ne simțim în țară străină.

Este adevărat cu după amiază, în cursul reuniunei, cicliștii noștri au fost siliți să suporte un tratament vitreg de care nu pot fi însă făcuți vinovați, organizatorii și conducătorii clubului local.

Dar, să precizez.

Când se alerga cursa americană și bucureștenii conduceau, câțiva copii desmetici au încercat să-i lovească cu pietre, silindu-i astfel să nu se întrebuințeze și să piardă astfel o cursă câștigată.

Desigur că purtarea acestor copii a dăunat intereselc alergătorilor noștri dar de aci și până la a face proces de intenție organizatorilor este o mare diferență.

Puteam să trec cu vederea acest incident dar nu am făcut-o tocmai pentru motivul că țin să știe toți acei cărora le va ajunge la urechi această chestiune că ea nu trebue imputată organizatorilor.

O REUNIUNE DE SUCCES

Trecând peste cele de mai sus, voi spune că reuniunea organizată pe velodromul de aci s'a soldat cu cel mai complet succes.

Publicul a venit în număr mare, organizarea a fost la înălțime, spectacolul de bună calitate.

TUDOSE EROUL ZILEI

Deși localnicii au aruncat în luptă un lot de valoare și foarte numeros, cel mai bun om al reuniunei a fost Constantin Tudose care și-a adjudecat cu egală ușurință, atât cursa de viteză cât și cea de semi-fond.

Stilul, pointa de viteză și finish-ul lui Constantin Tudose au impresionat formidabil.

CURSA DE VITEZA

Foarte populată, cursa de viteză a reuniunei a corespuns unui complet succes românesc, alergătorii noștri reușind să ocupe 3 din cele 4 locuri principale.

In finala primilor, Constantin Tudose s'a jucat cu bulgarul Kosateff, iar în finala secunzilor lupta s'a dat „în familie", Ștefan Dinu cedând lui Cristache Teodorescu.

ALERGAREA DE SEMI-FOND

Disputându-se pe 61 tururi, cu adunare de puncte, cursa de semi-fond a zilei a revenit deasemenea lui Constantin Tudose căruia Velinoff și Gherceff au căutat zadarnic să-i facă viață grea.

Alergătorul român și-a avut adversarii la discreție și, din când în când, și-a permis luxul de a-i lăsa să câștige câte un sprint.

CURSA DE URMARIRE

Disputată pe distanța de 15 tururi, cursa de urmărire a scăpat echipei române din cauza unei greșeli de tac-

TUDOSE

tică, comisă de Constantin Tudose.

Excelentul alergător a impus alergării o trenă atât de infernală încât în momentul când era aproape să-și ajungă adversarii din urmă, co-echipierii lui nu au mai putut să-și prelungească efortul și până la urmă bulgarii au isbutit să ia un avans de 150 metri ultimului din echipa bucureșteană.

CURSA AMERICANA

Din cauza incidentului de care pomenim mai sus, echipele bucureștene angajate în această cursă, nu au putut să-și dea întreaga măsură și au cedat primul loc, adversarilor.

O DEMONSTRAȚIE

Ca încheiere a avut loc o demonstrație de antrenament mecanic în care bulgarul Sukrieff bine condus de motociclistul Milko Kleiner, a întrecut pe Dumitru Hrenciuc, antrenat de motociclistul Valtcoff.

REZULTATELE TECHNICE

CURSA DE VITEZA
FINALA

1. CONSTANTIN TUDOSE (Buc.);
2. Kosateff (Rus.);
3. Cristache Teodorescu (Buc.);
4. Ștefan Dinu (Buc.).

CURSA DE URMARIRE
15 tururi

1. RUSCIUK (Kosateff, Velinoff, Gherceff, Sukerieff), în 6 min. 45 sec.;
2. București (Tudose, Țapu, Hrenciuc, Dinu), la 150 metri.

CURSA DE SEMI-FOND
61 tururi

1. CONST. TUDOSE, 51 puncte;
2. Velinoff, 23 puncte;
3. Gherceff, 13 puncte.

CURSA AMERICANA
30 tururi

1. Echipa GERCEFF — KOSATEFF (Rusciuk);
2. Echipa Tudose — Țapu (București).

DEMONSTRAȚIE CU ANTRENAMENT MECANIC
20 tururi

1. SUKRIEFF (Milko Kleiner);
2. Hrenciuc (Valkoff).

Italianul Battesini

a bătut recordul mondial pe 5 km.

Alergătorul italian Fabio Battesini este pus pe realizări de proporții însemnate.

Încă dela începutul anului și-a propus să atace câteva recorduri și, de curând și-a pus planul în aplicare.

Pe velodromul Vigorelli, beneficiind de o atmosferă foarte favorabilă, Battesini a atacat recordul mondial pe 5 Km., căruia i-a adus o îmbunătățire de trei cincimi de secundă.

Battesini a acoperit distanța în 6 min. 20 sec. 2/5, pe când vechiul recordman olandezul Slaats întrebuințase 6 min. 21 sec.

In cursul zilei de mâine, Battesini va ataca recordul mondial pe 10 Km deținut de francezul Maurice Chamband.

N. Ștefănescu a câștigat cursa București—Giurgiu

O alergare frumoasă și o medie orară bună

Pe gudronul soselei Giurgiu s'a făcut eri, de către categoriile inferioare, sport de bună calitate.

Și deși se putea realiza mai mult ținem să subliniem că sfaturile noastre au prins în bună măsură, pentru un început, media de peste 35 km. pe oră, nefiind de fel un lucru de lepădat.

S'a mers susținut dela plecare până la sosire, datorită „train"-ului impus pe rând de: Vintilescu, Gr. Georgescu, Anghel, Bulgaru și Răduță, a căror comportare merită subliniată.

Iată:

REZULTATUL TECHNIC

1. N. Ștefănescu (P. N.) a parcurs 60 km. în o oră și 42 min. cu o medie orară de 35 km. 280.
2. I. Pustai (ASPIM) la o roată
3. Gh. Răduță (V. D.).
4. Bulgaru (V. D.).
5. Vintilescu
6. C. Iacob (V. D.).
7. Gh. Anghel (C. F. R.).
8. Stroescu (M.).
9. Florin Ștefan (ASPIM) la 3 minute.
10. D. Tâlmaciu (A. M.) același timp.
11. Gr. Georgescu (A.M.) același timp.
12. I. Tudoroiu (ASPIM) la 8 minute.
13. Guzan (ASPIM) același timp.
14. C. Beer (V. C. R.) același timp.
15. Bădiu (Ploești) același timp.
16. Rolescu (Ind.) același timp.
17. G. Moekesch (V. C. R.) la 12 m.
18. Gnat (V. C. R.).
19. Gh. Ionescu.
20. C. Chiriță (V. C. R.).
21. Boroneață (A. M.).
22. Schatz (ACSA) la 16 minute.
23. Dimitriu (P. N.).

Waloci a câștigat „Turul Oradiei"

Oradia Mare, 21 (prin telefon). — **In prezența a 25.000 spectatori s'a disputat astăzi proba ciclistă „Turul Oradiei" care măsoară 35 km.**

La startul competițiunei s'au prezentat 84 concurenți dintre cari 75 au terminat parcursul în timp regulamentar.

Victoria a revenit la demarajul final lui Waloci care a dispus la luptă de Domby și Molnar sosiți în ordine:

Alexandru Timko, favoritul competițiunei nu a putut să-și dea întreaga măsură din cauza ruperii cadrului. S'a clasat abia al șaselea.

REZULTATUL TECHNIC

1. WALOCI (A.M.E.F.A.), a parcurs distanța într'o oră 02 min., cu o iuțeală mijlocie de 33 km. 872 pe oră;
2. Domby (C. S. Pr. Br.), același timp;
3. Molnar (Munc. Cluj), același timp;
4. Nagy (Crișana);
5. Burian (A.M.E.F.A.);
6. Alexandru Timko (Brașov).

VOLLEY BASKET-BALL

Cu formația incomplectă

Sp. Studențesc a cedat grupării A.S. Constanța cu 5-3

Constanța, 2 (prin telefon). — Pe stadionul clubului „Victoria" din localitate s'a disputat astăzi d. a. în prezența a 1000 de spectatori, întâlnirea amicală dintre clubul divizionar „Sportul Studențesc" din București și „A. S. Constanța".

Acest joc a fost onorat și cu prezența d-luj V. V. Tilea, președintele „F. R. F. A.".

Goalurile au fost marcate în ordinea următoare:

Pentru „A. S. Constanța": Sava (2), Komaroni (3), iar pentru „Sportul Studențesc": Marinescu (2) și Ștefănescu.

In ultimul minut. Pascalidi dela „A. S. Constanța" a ratat un 11 metri.

Au jucat următoarele formații:

„A. S. Constanța": **Cristea (Alfons), Ianopol (Boicenco), Ion Ion, Bogdan, Actis, Maci (Filip), Demetrian, Pascalidi, Ferentz, Komarony și Ionescu.**

„Sportul Studențesc": **Constantimescu (Ghenea), Bădulescu, Andreescu, Boldis, Drăgan, Contantinescu, Schulder, Dumitrescu, Marinescu, Ștefănescu, Gică Popescu.**

Cum a cucerit Henry Armstrong al treilea titlu mondial

Italo – americanul Lou Ambers a rezistat în mod neașteptat

Decizia a fost contestată de public. Două incidente provocate de spectatori au fost reprimate cu ajutorul forței publice. Totuși, Armstrong a câștigat

Henry Armstrong a câștigat, acum câteva zile, al treilea titlu mondial, bătând la puncte pe Lou Ambers, deținătorul titlului categoriei ușoară. Dar, noua victorie l-a făcut să piardă mult, din popularitatea de care se bucura, singurii cari îl mai divinizează fiind negrii din Brooklin cari, după victoria lui Joe Louis și cea a lui Armstrong sunt beți de bucurie.

AMENINȚAT CU LINȘAREA

Matchul, desfășurat la Madison Square Garden, în prezența a 18.000 spectatori a dat mult de lucru poliției care a trebuit să intervină de mai multe ori spre a împiedica mulțimea să invadeze ringul și să linșeze pe boxeurul negru care își lovise — involuntar sau nu — adversarul, de două ori sub centură.

DEZILUZIE

Rezultatul matchului a rezultat o deziluzie pentru asistență.

Pronosticurile competențelor prevedeau o victorie ușoară a negrului și mulți erau chiar convinși că matchul nu va dura 15 reprize, pentru cât a fost fixat.

Totuși Lou Ambers, deși lovit năpraznic în reprizele 5, 6 și 7, a ținut distanța, opunând adversarului său o neașteptată rezistență care i-a atras simpatiile publicului.

Cu toate acestea, criticii

O NOUA REACȚIUNE A SPECTATORILOR

prezenți au găsit că Armstrong a meritat victoria și de aceiași părere au fost și judecătorii matchului cari au

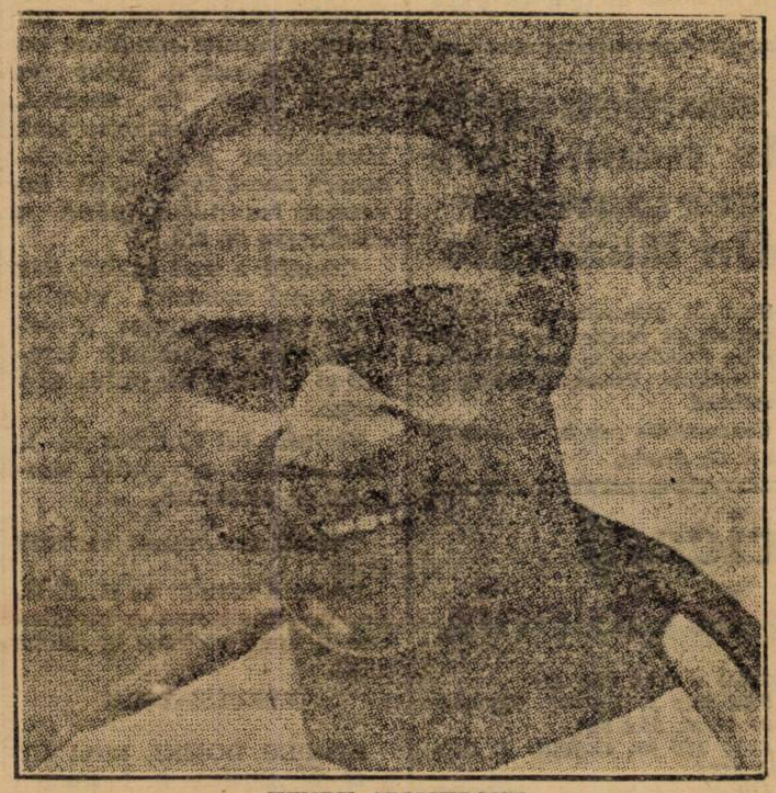

HENRY ARMSTRONG

proclamat învingător pe negru, provocând o nouă și violentă reacțiune a publicului care a necesitat o altă infoarte brutală, a poliției care a trebuit să împartă numeroase lovituri de baston spre a proteja pe învingătorul a-

meninţat serios cu linșarea.

Până la ultimul său match Armstrong se bucura de foarte multă popularitate datorită celor două titluri mondiale (până și semi-mijlocie), pe care le deținea. Răpind lui Ambers sceptrul categoriei ușoară și stabilind astfel un record fără precedent în analele pugilismului mondial și-a atras antipatiile americanilor cari nu iubesc pe atleții cari câștigă ușor, cu deosebire când aceștia sunt și negrii.

Mulțimea americană preferă pe boxeurii cari sunt constrânși să facă eforturi supraomenești spre a culege o victorie, dar negrul, cu toată rezistența adversarului său, a avut momente de indolență.

MATCHUL

Lou Ambers (60 kg. 894) urcă primul în ring primit cu prelungite aplauze de publicul spectator care a rezervat lui Henry Armstrong (60 kg. 781), o intrare mai puțin entuziastă.

INCEPUT FAVORABIL NEGRULUI

Primele trei reprize se scurg în favoarea negrului care își lovește adversarul la corp. In repriza treia el accelerează alura și plasează câteva lovituri puternice, fără a putea însă împiedica pe Ambers să strălucească prin câteva admirabile eschive.

Armstrong boxează, spre sfârșit, cam dezordonat.

In repriza patra Ambers ripostează energic și se apără magistral dar, în cea de a cincea, negrul plasează trei crochet-e la figură cari trimit pe Ambers la pământ. Sfârșitul reprizei găsește pe fostul campion mondial la podea.

In repriza șasea, dându-și seama că Ambers nu și-a revenit complet, îl atacă cu violente un-doi și îl constrânge să recurgă, din nou, la poziția orizontală. Ambers se ridică la 8 și cu o precizie uimitoare eschivează toate loviturile adversarului, terminând repriza fără să mai fi primit vreun pumn.

Repriza șaptea îi permite lui Armstrong să-și mărească avantajul prin puternice crochet-e.

O LOVITURA JOASA

In repriza opta, Ambers eschivând mereu, Armstrong începe să lovească la corp. Dar, una din stângile lui se oprește sub centură.

Mulțimea provoacă atunci, un scandal de proporții cu adevărat americane. Polițiștii desbrăcându-și hainele, fac cerc în jurul ringului și se transformă în boxeuri, astfel că, la picioarele careului în care cei doi combatanți reluaseră lupta, este o păruială generală.

Pe ring, ostilitățile se desfășoară în avantajul lui Ambers care se decisese să atace dar, pânăla sfârșitul reprizei, Armstrong reface.

Repriza noua este în favoarea lui Ambers care își lovește des adversarul, la figură. Cea de a zecea vede pe Armstrong conducând și Ambers neputând riposta eficace este dominat și silit să încaseze câteva puternice crochet-e la corp.

Fizionomia reprizei 11-a nu este deosebită. Ambers se refugiază în corzi și Armstrong îl lovește mereu.

In repriza următoare se produce un nou scandal provocat de o nouă lovitură joasă a negrului care spre a evita repetarea unor astfel de incidente se decide să atace numai la cap.

Dar, în acest fel de luptă, Ambers se arată mai științific și își ridiculizează adversarul.

Totuși, către sfârșitul reprizei 14-a, Ambers începe să dea semne de oboseală și atacurile lui se rărește, reușind totuși să facă joc egal în ultima.

VERDICT CONTESTAT DE PUBLIC

Deciziunea judecătorilor cari au proclamat învingător pe Armstrong, a provocat o manifestație ostilă din partea publicului care vrea să facă justiție sumară învingătorului.

Acesta, protejat de trei rânduri de polițiști înarmați cu bastoane de cauciuc, s'a putut refugia la adăpost.

Rezistența opusă de Ambers a surprins întreaga asistență care recunoaște că el s'a comportat mai presus de orice așteptări.

Mobilitatea sa i-a permis să țină piept adversarului său și să facă față unei situații care părea disperată pentru el. In plus, Ambers a făcut dovada unui curaj cu adevărat excepțional.

Cât despre Armstrong, el a apărut pe ring, puțin supra-antrenat.

De câștigat, a câștigat însă, și chiar destul de net.

Tot Armstrong . . .

După 30 ani,

un nou campion al lumii de culoare la categoria ușoară

Invingând l apuncte pe Lon Ambers, după memorabila partidă de [illegible] Henry Armstrong a adăogat la cele 2 titluri mondiale ce le posedă și pe acel al categoriei „ușoară".

Performanța negrului este uluitoare, deoarece Armstrong a reușit după 10 luni de zile de la cucerirea primului titlu suprem să devină triplu campion al lumii, pe când numai puțin fenomenalilor Ferry Mc. Govern și Robert Fitzimons între anii 1891—1903, le-au trebuit — respectiv 3 și 12 ani, — ca să cucerească — și nu în același timp — cel de al treilea trofeu.

Pe de altă parte, Armstrong are meritul de a readuce în patrimoniul rasei negre după 30 ani titlul pierdut de Joe Gans în 1908, în fața lui Battling Nelson.

Succesorul lui Ambers este al treilea pugilist de culoare, care a câștigat trofeul categoriei „ușoară" dela Joe Walcott în 1892.

Iată acum lista campionilor lumii la categoria „ușoară" :

1892 Joe Wlcott (negru).
1895 G. Kid Lavigne (U. S. A.).
1896 Billy Murphy (U.S.A.).
1898 Antonio Herrera (mexican).
1900 Terry Mc. Govern (U. S. A.).
1901 Franck Y. Erne (U. S. A.).
1902 Joe Gans (negru).
1908 Battling Nelson (danez-american).
1914 A. Wolgast (U.S.A.).
1921 Benny Leonard (U. S. A.).
1929 Sammy Mandel (U. S. A.).
1930 Al. Singer (V.).
1930 Tony Canzoneri (italo-american).
1933 Barney Ross (italo-american).
1935 Tony Canzoneri (italo-american).
1936 Lon Ambers (italo-american).
1938 H. Armstrong (negru).

Rezultatul galei de box dela Central

Reuniunea desfășurată aseară la „Central", s'a scontat cu un mare succes, publicul luând cu asalt grădina din calea Griviței.

Propaganda întreprinsă de „Central", putem spune că a dat rezultate neașteptate.

REZULTATELE OBȚINUTE SUNT URMATOARELE:

In match deschidere, Puiu Obăgilă în tovărășia lui Ștefan Boiangiu fac un reușit match de antrenament, pe distanța de 3 reprize a 3 minute.

DUMITRESCU b.-C. GHEORGHIU

Al doilea match, opune pe Dumitru Dumitrescu lui Costel Gheorghiu ambii dela Central.

Către sfârșitul ultimei reprize, Dumitrescu își revine și reușește să-și adjudece victoria.

PERICLE IONESCU LA EGALITATE CU GH. TARTAȘESCU

Pericle Ionescu și Gheorghe Tărtășescu cu toată ardoarea depusă în această luptă, n'au reușit decât un match nul.

UN MATCH URIT...

Al doilea match nul îl procură cuplul Petre Merlinescu (Central) și Puiu Lucian (F. C. Rapid). De altfel a fost cel mai anost match al serii.

...ȘI UNUL DE ANTRENAMENT

Ca încheiere, maestrul grupării „Central" Sandu Petrescu, face un match de antrenament în compania lui Mișu Petrescu și Ulpiu Traian; câte două reprize a 2 minute.

Johnny King învingător

Intr'un match disputat la Gloucester Johnny King, campionul Angliei la categoria cocoș, a învins prin scoatere din luptă în repriza cincea, pe Hal Bogwell.

In matchul... amical de eri

Covaci, extrema dreaptă a Tricolorului C. F. P. V., a suferit fractura piciorului

Juventus B. a fost învins cu 6-1 (3-1)

Ploești, 21 (prin telefon dela corespondentul nostru). — In fața a 1500 de spectatori s'a disputat astăzi partida amicală Tricolor CFPV-Juventus B, care a revenit gazdelor la scorul de 6-1 (3-1).

Inceputul matchului a însemnat însă, un accident nenorocit a cărui victimă a căzut excelenta aripă ploeșteană, Covaci.

La o ciocnire cu Tănăsescu (Juventus), Covaci a suferit fractura osului dela gleznă. Transportat imediat la spital, doctorii au spus că va fi indisponibil până la primăvară.

Dealtfel, juventiștii au jucat brutal, făcând pe cei 1500 de spectatori să le fie ostili tot timpul.

Scorul a fost stabilit de următorii: Gallis (min. 3 și 5), Ștefănescu (min. 40 și 85), Cocis (min. 50 și 80) și Vulcănescu (min. 20).

Tricolor CFPV a jucat mai slab ca de obiceiu, dar totuși a fost superior. Juventus a jucat prea dur.

Formațiile :

Tricolor CFPV : Schrameck, Hetzer, Burlacu, Rodu, Dobra, Lupaș, Covaci (Stoica, Săvulescu), Mosko, Gallis, Ștefănescu, Cociș.

Juventus B: Endreffy, Constantinescu, Dimitriu (Tătar), Tănăsescu, Porojan, Flamaropol, Drăgan Georgescu, Zăinescu, Korony, Vulcănescu.

S'au remarcat: Hetzer, Mosco, Gallis, Cocis, Tătar, Porojan, Korony și Vulcănescu.

In repriza doua, Radu (Tric.) a fost eliminat fără motiv.

A arbitrat d. Ionescu Țope.

Prima etapă a campionatului național

27 AUGUST

București : F. C. Rapid — Juventus.

28 AUGUST

București : Venus-Ripensia.

București : Sp. Studențesc — A. M. E. F. A.

Baia Mare : F. C. Carpați-U. D. R.

Timișoara : Chinezul-Tricolor C. F. P. V.

Arad : Gloria-Victoria.

DIVIZIA NAȚIONALĂ B.

GRUPA EST, SERIA SUD

28 AUGUST

București : Telefon Club-Macaby și Unirea Tricolor-Mociornița.

Brăila : Dacia Unirea-A. C. F. R.

Ploești : Prahova-Franco Română.

Constanța : Victoria-Turda .

SERIA NORD

Chișinău : Mihai Viteazul — Victoria.

Tighina : Traian - Sporting.

Cernăuți : Iahn - Gloria C. F. R.

Galați : D.V. A. - Dragoș Vodă.

Iași : Textila M.V. - H.L.A.

GRUPA VEST, SERIA SUD

Craiova : Craiovan - C. F. R.

Alba-Iulia: Unirea M. V. - Rovine Grivița.

Oradea : C. A. O. — Jiul.

Lupeni : Minerul - Șoimii.

Timișoara : C. A. M. T. - Vulturii.

SERIA NORD

Tg. Mureș : Mureșul - Victoria.

Câmpia Turzii : Industria Sârmei — Monopol.

Sibiu : S. G. S. - Crișana.

Oradea Stăruința - Olimpia C. F. R.

Cluj : Universitatea - Tricolor.

Campionatele de tennis ale germanilor din România

Sibiu, 21 (prin telefon). — *Campionatele de tennis ale germanilor din România, se vor desfășura în localitate, Vineri, Sâmbătă și Duminică.*

Concursurile vor fi organizate de S. G. Armin.

Atleții americani învingători și la Colonia

Berlin 21. — *La Colonia a avut loc un concurs atletic internațional la care au participat și atleți americani.*

Rezultatele obținute sunt excepționale.

100 m. : 1. Johnson (USA) 10.3 sec.!

200 m. : 1. Walger (USA) 20.9 sec.!

300 m.: 1. Scheuring (Germania) 33.8 sec., record german!

800 m. : 1. Mueller (USA) 1 min 55.4 sec.

1500 m. 1. Shaumburg (Germania) 4 min. 01.2 sec.

5000 m.: 1. Syring (Germania) 14 m. 56,4 sec.

4 × 100 m. stafeta: 1. USA 40,3 sec!

110 m. garduri: 1. Tollmich (USA) 14,3 nec.!

Înălțime: Walker (USA) 200 cm.

Ciocan: 1. Blask (Germania) 55.55 m., 2. Hein (Germania) 55.45 m.

Disc : 1. Schroeder (Germania) 49.62 m.

Atleții americani învingători la Budapesta

Budapesta, 21. — *Azi a avut loc aci un concurs internațional de atletism, la care au participat și atleții americani.*

Rezultatele înregistrate sunt următoarele :

100 m.: Ellerbee (USA) 10.6 sec., 2. Gyenes (Ung.) 10.9 sec.

200 m.: 1. Ellerbee (USA) 21.7 sec., 2. Gyenes (Ung.) 22.2 sec.

110 m. garduri : 1. Wollcott (USA) 14.5 sec., 2. Szabo (Ung.) 15.2 sec.

400 m. garduri: 1. Piatterson (USA) 52.07 sec.

Lungime: 1. Watson (USA) 748 cm., Koltai (Ung.) 731 cm.

Disc: 1. Kulitzy (Ung.) 47.54 metri.

800 m. 1. Beetham (USA) 1 m. 53.8.

5000 m. :1. Rice (USA) 14 m. 52,4, 2. Simon 14:52,6.

Prăjină: 1. Warmardam 427 cm.

Greutate: 1. Watson 15.50, 2. Daranyi 15:07 m.

400 m. plat: 1. Howells 47,8 n. 2. Goerkoi 48,2 s.

1500 m.: 1. Igloi 3 min. 57.6 secunde.

58,24 m.

este noul record mondial la aruncarea ciocanului

Berlin, 21. — Cu prilejul unui concurs internațional de atletism, la Osnabruck, atletul german Hein a stablit la aruncarea ciocanului un nou record mondial cu 58.24 m.

(Vechiul record a fost deținut de americanul Ryan cu 57.77 m.).

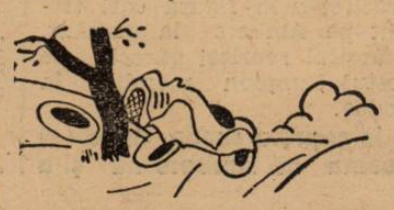

America a învins Europa la natație cu 38-36

Berlin, 21. — *A doua zi a campionatului de natație Europa—America s'a soldat cu următoarele rezultate:*

Sărituri depe trambulină : *1. Weiss (Germania) 118,47 puncte, 2. Root (USA) 115,20 puncte.*

1500 m. liber : *1. Flanagan (USA) 19 min. 39,5 sec., 2. Borg (Suedia) 20 min. 09,4 secunde.*

Ștafeta mixtă : *1. Europa (Schlauch 1:10, Balke 1:10,2, Fischer 59.00 sec.) 3 min. 21,2 secunde. 2. America (Neuzig, Werson, Fick), 3 min. 28 secunde.*

Rezultatul final:

1. America 38 puncte.

2. Europa 36 puncte.

O senzațională victorie a lui Hamburger în Anglia

Londra, 21. — **In cadrul campionatelor de tennis ale Angliei de Nord, care se dispută la Scarborough, românul Hamburger a înregistrat o victorie senzațională împotriva campionului nouzelandez D. C. Coombe, pe care l'a învins după un match extrem de disputat.**

In special ultimul set, plin de peripeții, a făcut ca asistența să urmărească în picioare demonstrația celor doi jucători.

Intr'adevăr, după ce fiecare dintre combatanți își însușise câte un set, în ultimul, Coombe conducea cu 3:1. Aici însă a ratat un smash care l'a enervat. Până să se desmeticească Hamburger a știut să folosească acest fapt și să inverseze rezultatul, luând o conducere de 5:3.

Coombe a mai egalat, dar din acest moment, mobilitatea lui Hamburger a fost aceia care a dominat terenul și victoria nu putea să-i scape.

Victoria lui Hamburger a fost primită cu multă simpatie de asistență.

*

Ceilalți români au câștigat și ei.

Bădin a învins pe K. H. C. Lo, iar Tănăsescu a înregistrat o nouă victorie la dublu mixt.

REZULTATELE

SIMPLU DOMNI, turul II: D. W. Butler b. I. Daniel 6:4, 6-3;

Hamburger b. D. C. Coombe 6:3, 10:12, 7:5; Wilde b. Harman 6:2, 6:2; *M. Bădin* b. K. H. C. Lo 6:4, 4:6. 6:1.

DUBLU MIXT, turul II: *C. Tănăsescu*, D. A. Huntbach b. D. R. Bocquet P. M. Seaton 6:1, 6:4; *Al. Hamburger*, V. E. Scott b. C. L. Barger, E. H. Garside 6:0, 6:3.

Concurs nautic la Tg. Mureș

TG.-MUREȘ, 21 (prin telefon). **Astăzi s'au desfășurat concursurile nautice pentru cupa „Beazion".**

După prima zi, Macaby din localitate conduce cu 100 puncte, urmată în ordine de: Haggibor (Cluj) cu 40 puncte, Macaby (Oradea) 10 și Hackoah (Arad) o puncte.

Nou record mondial

In cursul unei reuniuni de atletică grea, desfășurată la Alexandria (Egipt), localnicul semi-greu Ibrahim Nassif a bătut recordul mondial ridicând (sistem jet), 160 kgr.

Vechiul record era deținut de francezul Louis Hostin cu 157 kg.

In scurt timp, Nassif va încerca să îmbunătățească iș recordul recent stabilit.

Jocurile balcanice la ordinea zilei

Citiți în numărul de mâine, un interesant reportaj din Belgrad, în legătură cu marea manifestație dela 11-17-18 Septembrie.

Cupa Davis

Cu 5-0 a învins Australia pe Germania în finala inter-zone

Ultimele două matchuri jucate în cadrul finalei inter-zone a Cupei Davis, dintre Australia și Germania, au dat următoarele rezultate:

Quist b. Henkel 6:1, 6:0, 8:6

Bromvich b. Metaxa 6:3, 6:2, 6:1

Deci Australia a învins Germania cu scorul final de 5:0!

Italia a învins Ungaria la box cu 12-4

MILANO, 21. — *Aseară s'a desfășurat la Triest întâlnirea dintre selecționatele amatoare de box ale Italiei și Ungariei.*

Italienii net superiori au câștigat cu categoricul scor de 12:4.

Rezultatele :

CAT. MUSCA : *Nardecchia (It.) învinge la puncte pe Enekes II.*

CAT. COCOȘ : *Sergo (It.) dispune de Podány.*

CAT. PANA : *Frigyes (U.) învinge la puncte pe Cortonesi.*

CAT. UȘOARA : *Peire (It.) câștigă în fața lui Szabo.*

CAT. SEMI MIJLOCIE : *Binazzi (It.) bate la puncte pe Bene.*

CAT. MIJLOCIE : *Szigeti (U.) învinge la puncte pe Serra.*

CAT. SEMI-GREA : *Musina (It.) dispune de Simo.*

CAT. GREA : *Lazzari (It.) învinge la puncte pe Nagy.*

Germania a câștigat matchul atletic triunghiular dela Rotterdam

Rotterdam, 21. — Azi a avut loc aci un match internațional atletic triunghiular, între selecționatele Germaniei, Belgiei și Olandei.

Rezultatul matchului este următorul :

Germania — Olanda 85 la 66.

Olanda — Belgia 93 la 58.

Renumitul sprinter olandez, Osendarp, după ce a câștigat ultima probă (stafeta de 4×100 m.) pentru Olanda, a suferit o luxație, și nu va putea participa la concursuri o vreme îndelungată.

Editura Societății Anonime „Universul", București—România

BIBLIOTECA CENTRALĂ „ASOCIAȚIUNII"

Taxa poștală plătită în numerar conform aprobării dir. g-rale p. t. t. nr. 70.346/938

2 LEI

UNIVERSUL

12 PAGINI

158-1938

Redacția și Administrația: Palatul „UNIVERSUL", str. Brezoianu 23—25. Telefon Centrala: 3.30.10

Redactor responsabil: EUGEN DUMITRESCU

Proprietar: „Universul" S. A. Adm.-delegat STELIAN POPESCU Inscris sub No. 167, Trib. Ilfov

Nr. 158. — Anul I • BUCUREȘTI. — Miercuri 24 August 1938

ABONAMENTE: 1 an Lei 500, 6 luni Lei 270, 3 luni Lei 150

Baltazar Sangchili

a fost recunoscut pretendent oficial la titlul deținut de

Toma Aurel

Matchul urmează să se țină până la 19 Decembrie

După cum am arătat la timp, I. B. U.-ul a intrat, zilele trecute, în posesia unei provocări însoțită de cauțiunea reglementară și lansată lui Toma Aurel, campionul Europei la categoria cocoș.

Spaniolul Baltazar Sangchili, fost deținător al titlului mondial la categoria respectivă, a hotărît să lanseze această provocare și nu se poate spune că palmaresul său nu justifică pretenția de a disputa titlul continentului.

PREVEDERILE NOASTRE AU FOST CONFIRMATE

Când ne-a sosit vestea că Sangchili a provocat pe Toma Aurel, nu ne-am ascuns convingerea acceptării acestei provocări și am fost de acord cu d. av. Al. Cantuniari, președintele F. R. Boxului care, făcând parte din comitetul de urgență al I. B. U.-ului, nu a ezitat să dea un vot favorabil campionului spaniol.

Ca și d. Al. Cantuniari, ceilalți componenți ai sus zisului comitet au votat pentru acceptarea provocării și astăzi Balthazar Sangchili este challenger-ul oficial al lui Toma Aurel.

TERMENUL DE INTALNIRE

Acceptând provocarea, conform regulamentelor în vigoare, I. B. U.-ul a acordat lui Toma Aurel, sprea-și apăra titlul, un termen care expiră la 19 Decembrie 1938.

PENTRU A DOUA OARA PROVOCAT

Nu este pentru prima oară când Toma Aurel este provocat. Acum doi ani, după ce deposedase de titlu pe Poppy Decico, reprezentantul nostru trebuia să răspundă unei provocări lansate de Maurice Huguenin care fusese recunoscut drept challenger al său.

Dorința de a-și încerca norocul peste ocean, nu a permis lui Toma Aurel să-și apere titlul, el preferând să se facă cunoscut, în America, prin patru consecutive și semnificative victorii.

Credem că, de rândul acesta, Toma Aurel nu va scăpa ocazia reafirmării în Europa.

Petre Cristea

este de două zile la Muenchen

Revizuirea mașinii a început

Muenchen, 22. — *Eri a sosit aci, însoțit de soția sa, automobilistul român Petre Cristea care, în ziua de 28 August, va participa la campionatul internațional de coastă al Germaniei, ce se va disputa la Gross Glockner.*

Camiponul român va concura în categoria trăsurilor de sport, clasa până la 2.000 cmc. și va pilota o trăsură B. M. W.

Sosind aci, Petre Cristea s'a prezentat direcțiunei fabricei care, deși zi de sărbătoare, s'a grăbit să-i acorde cel mai larg concurs, dispunând ca mașina alergătorului român să fie imediat supusă revizuirei.

Indată ce această revizuire va deveni fapt împlinit, Petre Cristea va pleca, în vederea unui cât mai riguros antrenament la Gross Glockner.

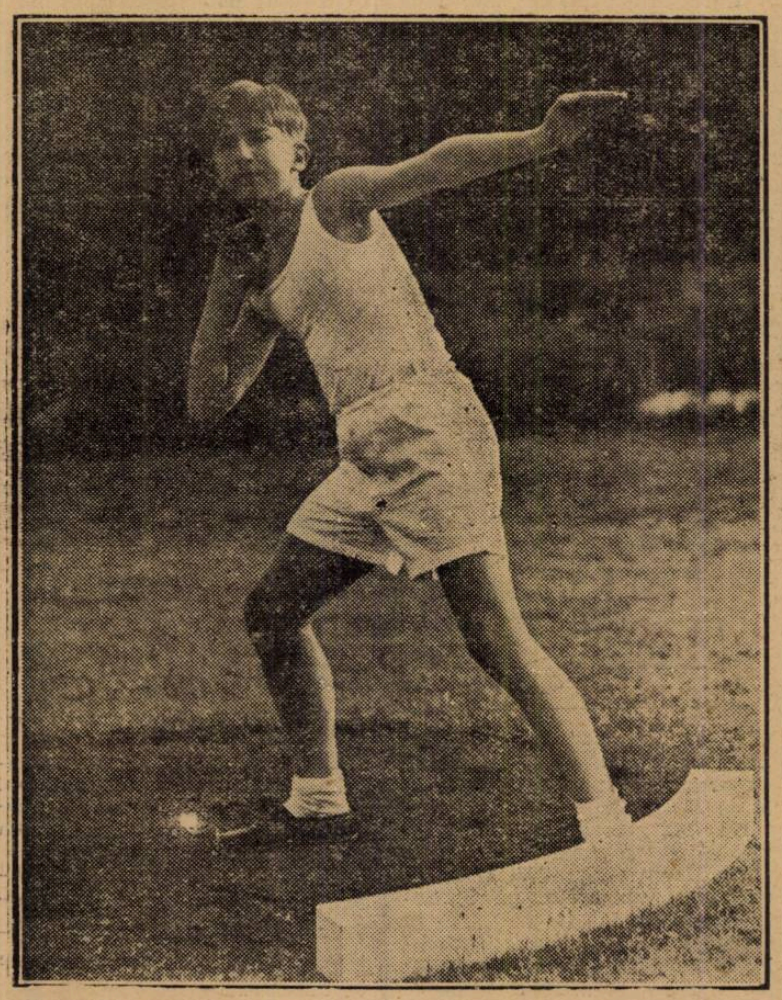

Regele Petru al Jugoslaviei — un pasionat al atletismului — aruncând greutatea.

CHESTIA ZILEI

Ripensia a câștigat campionatul național de football învingând în finală pe F. C. Rapid cu 2—0.

O căsătorie în lumea sportivă!

Un reprezentant al Rapidului

tratează la Cluj achiziționarea lui Căpușan

Aseară am fost informați că gruparea Rapid îl va achiziționa sigur pe Căpușan dela Victoria din Cluj și că-l va utiliza chiar în matchul de Sâmbătă cu Juventus.

In acest scop, un reprezentant al feroviarilor se află la Cluj pentru a trata această transferare.

Dealtfel, din echipa pe care Rapid o va prezenta Sâmbătă, va face parte și Costea.

Pentru a se evita „confuziile"

F.R.F.A a cerut federației bulgare

lista jucătorilor din echipa A

Federația română de football a cerut federației bulgare lista jucătorilor calificați pentru echipa A., în vederea matchului România B.-Bulgaria B. de la 25 Septembrie.

Aceasta pentru ca vecinii noștri să nu mai procedeze ca în trecut și să pue în locul echipei B prima echipă...

A IX-a balcaniadă

de atletism se va desfășura la Belgrad

Pentru a doua oară, Jugoslavia va organiza jocurile balcanice. De data aceasta, însăși Capitala țării a fost aleasă ca loc de întâlnire a elitei atletismului din Balcani. Sub Inaltul patronaj și în prezența tânărului Rege Petru al II-lea, un pasionat sportiv și un admirator al sportului atletic, marea întrecere între elita atleților din Balcani constitue evenimentul cel mai de seamă al sportului jugoslav. Ziarul nostru apreciind importanța evenimentului și mai ales, interesul pe care-l suscită în opinia publică românească — care nu a uitat frumosul spectacol din Septembrie trecut — a înțeles să dea o deosebită atențiune marelui concurs dela 11-17 și 18 Septembrie.

Printr'un serviciu prompt de informațiuni, am ținut în curent pe cititori cu tot ce se petrece în Jugoslavia, iar astăzi, suntem în măsură să publicăm un interesant reportaj în legătură cu pregătirile ce se fac la Belgrad, în vederea jocurilor balcanice.

Cum și-a început cariera

GRIGORE JELESNEAC

Un băiat timid și un footballist mediocru. Născut în bubuitul tunurilor, la Reni. Pe balta Brateșului. Grigore devine Bobby. O țigare Dorobanț, câteva ochiade pe str. Domnească și o bătae... binevenită. Mai tare decât Gură Mare. O vizită... macabră în Prater. Valurile Dunării albastre, ochii Margaretei și... un cartof copt de pe Mariahielfenstrasse. Getta din Constanța și o nouă bătae. Vânător de delfini.

Zilnic primesc la redacție scrisori dela cititorii paginei 11-a din „Universul Sport"!

Majoritatea lor — și acest lucru mă bucură — nu fac aluzie la conținutul acestei pagini când ea nu are materie.... technică ci din contră, când în cele 5 coloane se zugrăvește vre-o viață zbuciumată și plină de poezie a vreunui boxeur.

Dar unde corespondenții mei au dreptate e acolo când mă dojenesc: oare dece să scriu numai despre boxeurii bucureșteni. De ce nu dau o raită și prin... provincie sau cel puțin să iau informațiile necesare prin telefon...

Da! au dreptate! Trebuie să aleg și boxeuri din provincie pentru reportagiile mele... dar de unde s'o încep! Mai ales pe aceste călduri tropicale, să pleci cu trenul, cu bilet de cl. III-a, e cam... dezagreabil!

Boxeuri buni pentru reportaj ași avea la Iași, la Timișoara și la Galați...

Ideea mi-a fost dată de un coleg de redacție:

— „Vezi nea Iancule, din ce oraș ai primit corespondență mai multă"!

O numărătoare repede și Galații s'au clasat în fruntea solicitanților!

SPRE GALAȚI...

Am pornit iarăși la drum... La ora 2 și 22 d. a. pe o căldură de foc, gata să mi se coacă creerii sub basc m'am suit în gara de Nord în rapidul „Unirea"

O... clasa III-a încinsă și ea de şederea prea mult sub soarele tiniilor de garaj mă face să cred că sunt balot de rufe impregnate cu microbul scarlatinei și băgat într'o etuvă pentru desinfectare.

Nici limonadele absorbite cu toată viteza, nu-mi potolește văpaia din trup!

Uf! cine dracu m'a pus să plec!....

In compartiment... toată lumea pare'că e pregătită de culcare: toți bundă.

se fac lejeri fără haină, gulere, cravate, etc.

Și aerul exală un miros în care nu știi ce să deosibești?

Parfumul ieftin de roze; săpunul de glicerină sau nuanțele diferite de transpirație, cari a-

Până la Buzău, locul unde trebuia să schimb trenul pentru Galați, am trebuit să ascult discuții... financiare demne de articole senzaționale în „Financial Times", trenul care mă transporta spre Buzău fiind apanagiul exclusiv al... comis-voiajorilor. La Buzău, am schimbat... vehiculul!.. M'am suit într'altul... tot al C. F. R-ului, dar mai lent!!

Incet dar... sigur!

După ce am mâncat un pepene, boșar, la Făurei și după ce am tratat cu vre'o 2—3 „plugare" pe artileristul din stânga mea care găsise loc de dormit pe umărul meu, dar nu găsise încă loc pentru picioarele vârâte în niște cizme cu pinteni cam de mărimea celor de.... aramă ai lui Mihai Viteazul, din Piața Universității, am ațipit și eu....

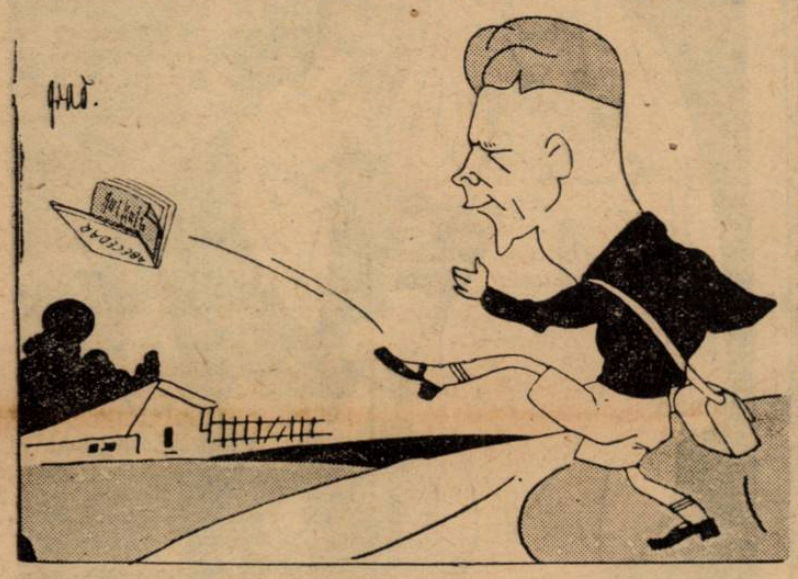

M'am trezit într'o amarnică sguduitură iar de sus, picura ceva lipicios și alb... Se spărsese, în zguduitură, o tigvă cu lapte bătut!...

Interesându-mă ce s'a întâmplat, am aflat că mecanicul văzând că trenul are o mică întârziere, a crezut că pornind repede din loc ajunge la Galați... fără întârziere.

M'am trezit deabinelea...

Ce caut eu la Galați?

Să fac un reportaj!! Bun!

Dar cu cine?

Asta e întrebarea și la fel ca și Hamlet în teatru, mi-am proptit „dovleacul" în mâini!

Nu m'am gândit mult: tunelul dela Barboși prin întunecimea lui m'a scuturat din toropeală.

Era și timpul! Un geam lăsat deschis de un călător neglijent, canaliza fumul de cărbuni, și mă asfixia.

Noroc că s'a terminat tunelul și la orele 7 seara „personalul" mă „depunea" sănătos, pe peronul gării Galați!

LA ATELIERELE PRINCIPALE

Să fac reportagiul cu boxeurul amator Grigore Jelesneac, excelentul copil sportiv al orașului, care într'un recent turneu în străinătate, a constituit o revelație, învingându-și toți adversarii.

Grigore Jelesneac!

Mi-l reamitesc încă de acum 4 ani când încă elev, la școala de ucenici C. F. R., boxa la București în turneul echipei poloneze din Danzig.

Cu o șapcă verde — uniforma școalei — pusă cam pe o ureche, strângărește, acest boxeur timid și modest, aproape că nu deschidea gura să spună ceva soigneurilor sau să facă vr'un gest să mulțumească publicului, după victorie.

Așa l-am cunoscut!

La portarul atelierelor am aflat adresa lui, apoi într'o trăsură, am pornit spre strada Temișana, unde locuește eroul rândurilor de mai jos.

Pe înserat în fața unei grădinițe cu trandafiri mulți, birjarul a strunit caii.

Un hămăit răgușit de câine și Jelesneac care uda grădina a întors capul!

D-ta ești?

Eu!

Convorbirea s'a legat dela sine, căci Jelesneac bănuia cam... pentru ce venisem...

LA RENI, CÂND TUNUL BUBUIA SOLID...

„Grigore" s'a născut la Reni, în anul când războiul declanșase patimile și toți cei ce puteau să țină o armă'n mână, erau chemați sub drapelul colosului rusesc.

Tatăl său, domnul Teofil — era de mult cu căciulă de cazac, și călare pe cal în serviciul Țarului, iar mama lui Grigore, coana Lizica își strângea odorul la piept, ferindu-l de vederea lumei, în care ea numai avea nici o încredere....

A crescut Grigore mare și după câțiva ani s'a mutat la Galați, unde d. Teofil obținuse o slujbă de controlor la societatea de tramvaie.

Aici la Galați și-a petrecut Grigore copilăria care nu a diferit de a celorlalți aproape cu nimic.

Poate numai că balta Brateșului sau apa tulbure a Dunării au influențat ceva, și a făcut ca tânărul nostru să aibă ceva diferit de ceilalți; înnotul a fost pasiunea lui din tinerețe, iar orele de reverie le petrecea în fundul bărcii vreunui lipovan, atunci când dădea bir cu fugiții dela școală...

Mai târziu, când frumoasele păsărele ale stufului de baltă nu l-a mai atras pe Grigore al lui nenea Teofil și drăcosul a început să-și dea cu „scuipat pe frează", ca să țină cărarea dreaptă pentru placul fetelor, Grigore și-a schimbat numele în Bobby — „englez de baltă".

BĂTAIA E... RUPTĂ DIN RAI!

Se vede că unul din partizanii proverbului citat în titlu, a fost și d. Teofil Jelesneac, tatăl eroului nostru, de oarece nu rare erau ocaziile când „d. Bobby" era întors cu fața în jos și bătut „părintește" cu... frânghia udă!

De! d. Bobby, uitase de carte; aprindea câte un „Dorobanț" cu carton și făcea ochiade pe strada Domnească din Galați, fără să-și dea seama că taică-su care în interesul serviciului călătorea toată ziua, cu tramvaiul, îl vedea hoinărind pe stradă, când el precis știa că-și trimesese băiatul la... școală.

Cu chiu cu vai! a făcut Bobby 4 clase primare, după care a fost dat la Școala ucenicilor C. F. R.

FOOTBALLIST LA S. S. DOCURI

Cariera sportivă, și-a început-o ca footbalist. Lung în picioare și cu „allonge", el a fost imediat primit în echipa S. S. Docuri din Galați dar nu a făcut... pureci prea mulți aci, deoarece la C. F. R. se înființase gruparea „Gloria C. F. R." și el a trecut ca titular în postul de portar.

A jucat mulți ani footbal, dar după cum un fier ținut prea mult într'un loc ruginește, tot așa și footballistul Bobby nu mai dădea satisfacție nici la antrenament, nici la matchuri. Echipa lui termina învinsă la scor dezastruos, din cauza nefericitelor „biște" încasate de... adormitul portar!

BOXUL

Se vede că vocația lui sportivă era boxul, căci dacă într'o construcție nu poți pune betonul armat acolo unde trebuie să pui cărămidă și viceversa, tot așa și Bobby, nu trebuia insistat să rămână footballist, când avea reale calități de „mardeiaș... încasator".

Debutul în box și l-a făcut în contra boxeurului Gură Mare și s'a terminat cu victoria lui Bobby.

De atunci el este un credincios pensionar al secției pugilistice a „Gloriei C. F. R." și președintele asociației este mândru de calitățile și renumele lui.

Ca orice boxeur, are și el amintirile lui duioase.

LA VIENA IN PRATER, CÂND A CĂLCAT... MORTUL!

Primul lui voiaj în streinătate a fost la Viena cu ocazia deplasării unei echipe naționale.

A boxat la Engelman și ai dracului judecători i-au.... furat decizia!

Totuși din Viena... cafelelor cu lapte și a șnițelor de culoare aurului, a păstrat amintiri nepieritoare...

S'a dus în Prater și aci în parcul distracțiilor s'a suit într'un vagonet ca să viziteze peștera misterelor și a groazei.

In viteza fantastică a căruciorului dus pe șine, a trecut pe lângă spânzurați, a dat de unii care se repezeau la el să-l tae cu topoarele, a intrat într'un cimitir unde din cosciuge se ridicau morții și se strâmbau la el, iar aproape de terminatul... distracției, vagonul lui a dat peste... un mort întins pe linie!

Căruciorul a trecut peste mort, s'a zguduit ca atunci când calci pe cineva și la urmă a zis... mortul, „aoleo!".

Bobby a eșit alb ca „varul" de acolo și n-a mai vrut să repete „distracția".

Dar... cum întotdeauna contrastele se întâlnesc tot așa și lui Bobby i-a fost dat să întâlnească după „chestia" cu groaza, pe „ring" la Viena, o bolndă micuță cu păr ca grâul necopt cu numele de Margareta.

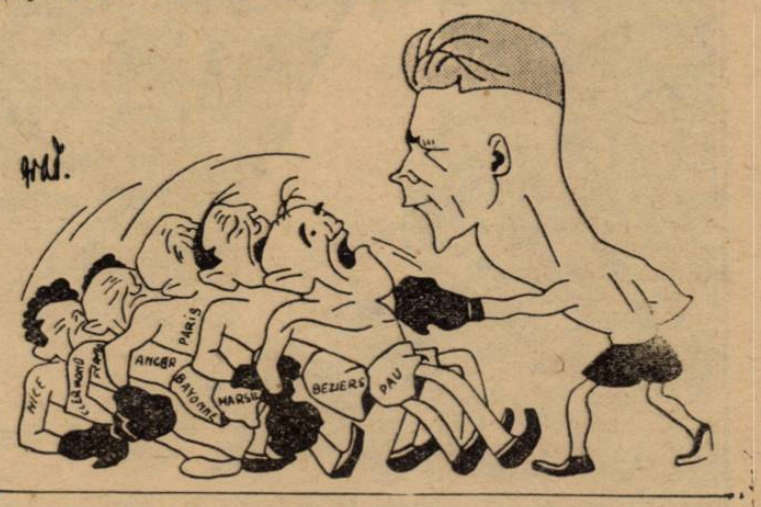

Cu Margaretata a învățat el să zică „ia" și „nein".

Cu Margaretta a fost el de s'a tratat cu un cartof pe Mariahielfenstrasse!

Margareta l-a condus pe Bobby la Ostbahnhof, când bietul băiat a plâns și a desenat pe o foaie din carnet cu creion Hardmuth Nr. 2 o inimă străpunsă de o săgeată și cu doi M. și B. mare (Margareta și Bobby) pe părțile... umflate ale inimii!

GETTA DIN CONSTANȚA

Ursul a fost tras de urechi până i le-a rupt ca să-l ducă să guste mierea, apoi i-a rupt coada ca să-l tragă dela... linsul mierei, spune proverbul românesc....

Tot așa și cu Bobby! După Margareta, care drept să spunem, a fost uitată mai repede decât se aștepta săraca nemțoaică, Bobby s'a amurezat „lulea" de Getta din Constanța, până când tot neica Teofil l-a potolit cu vre'o două... curele, date cam pe apucatelea.. că dracul de Bobby o cam rupea din loc când îl vedea pe taică-său desfăcând catarama cingătoarei...

DRAGOSTEA DE PĂRINȚI...

Totuși Grigore Jelesneac își iubește părinții și frații.

Pe mama lui o adoră, deși coana Lizica s'a opus cu îndărătnicie ca fiu'ei să se facă boxeur; dar tot coana Lizica a fost prima care a văzut pe Grigore, câștigând.

CEL MAI TARE LOVEȘTE... TĂTA!

Trebuie să ținem seama de o declarație a boxeurului Jelesneac. L-am întrebat așa... într'o doară, nu pentru reportajul de față:

— Care a fost cel mai greu match?

— N'a fost nici unul greu; nimeni nu m'a lovit prea tare; cele mai puternice lovituri le-am primit dela... tata, care mă desnoda în bătae

Jelesneac își adoră părinții mai presus decât orice.

Deasemenea pe frații lui Costică și Petrică.

In casa părintească a primit o educație aleasă, în frica celor sfinte și dacă astăzi boxează cu mare succes nu o face decât de dragul sportului

VÂNĂTOARE DE DELFINI

O slăbiciune a lui este și vânătoarea delfinilor. In fiecare vară se duce la Sulina unde are un prieten, Gagiolov, care este pescar.

Cu acest prieten al lui în faptul dimineței, pleacă pe mare și înarmat cu o pușcă „Colt", urmărește jocul delfinilor în bătaia razelor roșiatice ale soarelui.

Seara se înapoiază la cherhanaua prietenului cu 2—3 „porci" de aceștia cu pielea neagră mătăsoasă și cu zeci de kilograme de untură....

I. S.

FOOT-BALL

Portrete sumare...

Calităţi, defecte, sfaturi descoperite şi necesare după matchul de alaltăeri

de Petre Steinbach

Părăsim azi drumul obişnuit al consideraţiilor scrise după fiecare match mai însemnat, nu pentru a inaugura un gen nou.

Ci pentrucă întâlnirea de duminică a atras tocmai pentrucă evoluau oameni noui.

Părerea noastră este că oamenii, cari au venit să vadă matchul din splaiu, au venit pentru a vedea jucătorii nu matchul în sine.

Firește, lucrul acesta nu este admisibil, dar în cazul întâlnirii de eri, era perfect explicabil şi poate chiar scuzabil.

Iată, şi noi comitem azi acelaşi păcat, în loc să ne ocupăm de manifestările de ansamblu, am preferat o analiză „individuală".

In rândurile cari vor urma, am încercat portretele sumare ale celor douăzeci şi patru de jucători, cari au luptat Duminică pe gazonul din splaiu.

Incepem.

DAVID

Portarul actual al Venusului, este un jucător curajos dar riscă prea mult şi inutil.

Un exemplu concludent e chiar rănirea lui de eri, care ar fi putut fi evitată dacă el eşea la timp din poartă pentru a degaja cu piciorul.

A fost într'adevăr un plonjon fotogenic, temerar dar.... inutil.

Una din cele mai mari însuşiri ale unui portar de clasă este sobrietate.

SFERA

Fundaşul dreapta al negrilor, solid şi impetuos, este într'o formă foarte bună dar poate da mai mult pentrucă nu deţine maximum de formă.

ALBU...

...faţă de forma arătată în primăvară, se află într'o puternică revenire.

Este, în special, mult mai mobil.

Ar fi însă de dorit ca degajerile după partea stângă să fie orientate spre dreapta pentru a evita out-urile prea dese.

DEMETROVICI

Recenta achiziţie timişoreană, deşi a jucat bine, nu a jucat ca de obiceiu pentrucă a fost schimbat pe dreapta.

S'a văzut influenţa acestei schimbări în stângăcia unor atacuri.

Este tipul clasic al halfului muncitor şi jocul său sobru, fără înfloriturі de spectacol, este extrem de util echipei.

Are pase în cruciş „curate" şi cele pe jos foarte precise.

Un singur defect: nu ştie să sară la cap, când însă nu e obligat să se înalţe după balon trimite mingia destul de precis.

NOUL HALF CENTRU: GAIN

Incontestabil, jocul făcut de Gain, Duminică, a fost o surpriză. Plăcută, desigur.

A jucat variat şi a lansat foarte bine extremele.

Trebue să înveţe însă, să judece mai repede şi să-şi mărească neapărat viteza.

OMUL DE ULTIMA ORA; BEFFA

Inlocuitorul neaşteptat al lui Feraru este un jucător foarte bun în apărare dar cu totul insuficient în ofensivă.

In mod cu totul special, trebue să-şi perfecţioneze serviciul.

HUMIS

Ceeace nu poate fi contestat la înaintaşul centru al Venusului, este fără discuţie, talentul lui înăscut.

In orice caz trebue încă şlefuit.

Are marele avantaj că ştie să deschidă extremele, să se plaseze mereu liber şi să aştepte mingia.

Avantagiile acestea mari, într'adevăr, sunt dublate însă de un defect tot atât de important.

Saltă mingia în careul de 16 metri.

Un înaintaş, care are mingia în spaţiul de pedeapsă trebue neapărat s'o menţină „la pământ". Cu orice risc.

PLOEŞTEANU ŞI BODOLA

Cei doi interi ai Venusului sunt, în cea mai mare măsură, „răspunzători" de strălucita comportare a echipei.

Cu o condiţie fizică perfectă — neapărat necesară postului de interi — Ploeşteanu şi Bodola au conlucrat impresionant de eficace pentru a „atrage" apărarea adversă, cu scopul de a descoperi pe Humis, Orza şi Iordache.

Jocul dela Venus impune o remarcă puternică: Ploeşteanu a întrecut de departe pe Prassler, unul din titularii discutaţi ca probabili în echipa naţională.

E drept. Aşa cum a jucat Duminică, n'a jucat niciodată în cariera lui.

Bodola ?

Este desigur unul din cele mai mari talente ale României... dar are şi el un defect important.

Aleargă prea mult cu mingia în picior şi intră uneori cu ea în adversar.

Şi în plus, ar trebui să se gândească din când în când şi la extrema dreaptă.

ORZA...

...a jucat eri extraordinar de pripit.

Cu un fizic şi însuşiri fizice extraordinare, Orza e lipsit de calm, clarviziune şi... technică.

In orice caz are nevoe de un sever antrenament cu balonul.

IORDACHE

„Ultimul" venusist a început destul de slab şi nu a făcut o figură convingătoare.

Iordache a început să fie Iordache, abia după ce a marcat goalul său „formidabil".

Cu acest goal, într'adevăr frumos, Iordache s'a regăsit.

A devenit mult mai hotărît, mai precis şi — ce-i mai important — mult mai personal.

Iordache a trăit, de altfel ca orice jucător, procesul „racolatului" pentru o sumă mare.

A ţinut cu tot dinadinsul să corespundă... sumei şi încrederii acordate.

Şi atunci când un footballist vrea să joace bine „de tot"... joacă mai slab.

JUVENTUS... CU SADOWSKY

Sadowsky a făcut în matchul cu Venus câteva greşeli mari.

In mod general nu părăseşte linia porţii.

Astfel, la goalul marcat de Ploeşteanu, trebuia să iasă în calea mingiei centrate de Albu şi s'o boxeze.

Chiar goalul lui Iordache era parabil dacă Sadowsky eşea din poartă pentru a-i micşora unghiul.

In afară de asta — care oricum constitue o mare deficienţă pentru un portar — fostul amefist are un defect de degajare.

Anume, nu ştie să degajeze de jos.

Loveşte mingia cu vârful şi aceasta capătă un efect atât de puternic, încât chiar dacă ajunge la un partener nu e utilizabilă imediat.

DRAGOMIRESCU - COTRUŢA

Juventus are o pereche de fundaşi cari, în cea mai bună formă a lor, nu puteau opri o înaintare de talia celei a Venusului.

Dragomirescu degajează destul de curat dar nu are plasament.

Iar Cotruţă, n'are niciuna din însuşirile unui fundaş divizionar.

GORGORIN ŞI PETRESCU

In prima repriză, Gorgorin a fost singurul din linia de mijloc, care a dat înaintării mingii utilizabile.

In schimb, nu are joc de cap şi e insuficient în apărare.

Petrescu e tocmai inversul lui Gorgorin. E excelent în defensivă şi dacă ar fi mai masiv ar putea fi utilizat în linia de fundaşi, unde a mai jucat.

ORADEANUL MICU

Fostul jucător al Crişanei este un mijlocaş muncitor, conştiincios, cu un joc de cap destul de bun.

Abuzează uneori de jocul de cap, căci în loc să oprească mingia cu pieptul pentru a se putea uita mai bine, degajează direct.

Jocul insuficient în ofensivă al lui Micu este determinat însă, şi de plasamentul eronat al celor doui interi, cari nu vin deloc înapoi.

Mijlocaşul centru al roşalbaştrilor nu poate deschide aripile pentrucă este un jucător de tripletă.

Şi dacă nu este ajutat de cei doi interi el este insuficient în ofensivă.

BRANDABURA

Blondul mijlocaş a fost departe de forma lui obicinuită.

S'a plasat greşit, dar e drept, a avut şi nesansa să aibe în faţă pe Ploeşteanu în maximum de formă.

MINUSCULUL OANA

In faţa lui Beffa, care l-a ţinut din scurt, Oană n'a arătat prea multe.

De altfel n'a fost nici suficient utilizat.

Credem totuşi că ar trebui să joace mult mai personal; să ia acţiuni pe cont propriu.

PRASSLER

Este un jucător cu technică înaintată, foarte bun când are mingia în picior, n'are însă suficientă vigoare.

A fost întrecut regulat în luptele corp la corp.

Credem însă că îi convine mai bine postul de inter stânga.

Cu toate că nu ne-am ocupat decât de însuşirile individuale, trebue să renunţăm un moment la această consecvenţă şi să semnalăm o fază.

In prima repriză, a avut o cursă din inter dreapta — în extremă stângă şi înapoi — care a fost aplaudată la scenă deschisă.

Greşit

Este inadmisibil ca un jucător să ţină atâta mingia în picior.

SONI NICULESCU

A jucat eri cu aceleaşi calităţi şi defecte, cunoscute încă din timpul când mai juca la Unirea Tricolor.

Cu excepţionale însuşiri technice are acelaşi plasament greşit, şi aceeaşi lipsă de clarviziune, pe care ar putea-o dobândi dacă ar avea mai multă bună voinţă.

DUNAREANU

Titularul postului de inter stânga (Palmer a jucat numai din caz de forţă majoră) are intenţii frumoase, rămânând acelaşi jucător bun... dar mic de statură.

Oricum, e defectul lui cel mai mare, acesta.

...ŞI NACIU

Fizic frumos, schoot puternic... dar trebue să facă un sever antrenament de mingie.

Este extrema, care nu poate juca decât alături de un inter de valoare.

Are nevoe neapărată de un om, care să-l descurce de halful advers şi să-l pună în poziţie de shoot.

Altfel.... dă cam puţin.

Clubul Sportiv Socec-Lafayette

caută 3 jucători înaintaşi şi 1 fundaş: De preferinţă meseriaş ca tipograf, litograf, funcţionari de birou sau magazin. 1

Astăzi,

se face tragerea la sorţi, în campionatul districtual dela Cluj

In campionatul districtual de la Cluj, care începe la 4 Septembrie a. c., s'au primit 9 înscrieri, cu excepţia echipelor notate mai jos, cari vor refuza să ia parte în cazul când nu li se vor pune la dispoziţie vestiare.

Echipele sunt: Napoka, Turnătorie. Unirea şi Reuniunea.

Tragerea la sorţi are loc astăzi.

F. R. F. A. aşteaptă un răspuns din partea federaţiei italiene

Deşi a primit de mult adresa prin care federaţia italiană anunţă încetarea tratativelor pentru matchul Italia — România, F. R. F. A., n'a răspuns. Şi nici nu va răspunde până când nu va primi copia după plângerea Genovei, pe care a cerut-o.

Tariful de publicitate al ziarului UNIVERSUL

(CATEGORIA IV)

LINIA CORP		5
Dela 10-1000 linii	Lei	9
Dela 1000 linii în sus	„	7,50
Anunţurile colectorilor de loterii	„	10
Bilanţuri, convocări, notificări etc.	„	30
Ştiri artistice, judiciare, şcolare	„	15
Informaţiuni comerciale minimum 5 linii	„	17,50
Informaţiuni financiare minimum 5 linii	„	17,50
Informaţiuni colectori de loterii	„	20

Juniorii Capitalei se vor antrena Joi cu Monitorul Oficial

Districtul Bucureşti în continuarea pregătirilor în vederea matchului pe care-l va susţine cu reprezentativa de juniori a districtului Silistra a angajat un match pentru Joi.

Astfel selecţionata juniorilor Capitalei va întâlni pe arena S. T. B. la ora 16.30, prima echipă a Monitorului Oficial pentru a face o ultimă pregătire.

Lotul întocmit săptămâna trecută a fost menţinut şi au mai fost selecţionaţi următorii jucători:

Budan (Venus), Mărdărescu (Venus), Valica II (Olympia) şi Popescu (Venus).

Toţi aceşti jucători, sunt convocaţi Joi pe arena S. T. B. la ora 16 p. m.

Football

● *Sportul Studențesc a făcut în acest sezon antrenamentele pe arena Unirea Tricolor — deoarece expirase contractul cu gruparea A. C. S. A.*

Eri s'a hotărât ca antrenamentele să aibă loc din nou pe arena A. C. S. A., terenul No. 1, care a fost angajat.

S'au rezervat pentru studenți două zile pe săptămână și anume: Marțea și Joia de la ora 16.

Astăzi după, amiază la ora 16. va avea loc primul antrenament, la care sunt convocați toți jucătorii.

● *Comitetul de conducere al grupării Olympia, a ținut o ședință specială în care s'a hotărît suspendarea pe timp de 6 luni a jucătorului Schröder, pentru sabotarea intereselor clubului.*

● *GRIVIȚA convoacă pentru Miercuri la ora 16, pe arena Belvedere, toți jucătorii în vederea unui antrenament general, în comvania echipei Metalo-svort.*

● *„Venus", secția atletică, convoacă pentru azi, la ora 18 pe terenul A. N. E. F., la ultimul antrenament înaintea campionatelor naționale, toți membrii săi.*

Sunt convocați în mod special alergătorii de 800 și 1000 m. plat.

● *A. C. S. „Șoimii" convoacă la antrenament general Miercuri, 24 August, ora 5 p. m. pe terenul „Ford", toți jucătorii echipei prime și rezervele.*

Se atrage atenția tuturor că prezența este basolut obligatorie neingăduindu-se nici un fel de scuze.

● *Asociația sportivă „Justiția" București, convoacă toți jucătorii echipei de football, pentru Miercuri, 24 August 1938, orele 10—12 a. m., la biroul d-lui președinte al asociației, Al. Stoenescu, spre a-și lua în primire echipamentul în vederea începerii antrenamentului.*

● *„Orfeus" convoacă azi, ora 4 jum. pe terenul „Velodrom" (în fund) toți jucătorii, la antrenament.*

● *Grupările „Mociorniță" pectivi, la antrenamentul geora 4 p. m., toți jucătorii resastăzi Marți 23 August a. c., și „Colțea" convoacă pentru neral, pe arena Unirea-Tricolor*

● *Dimulescu excelentul half al Arsenalului, din București, complect refăcut după accidentul suferit, a reînceput antrenamentul.*

○ Juventus din Torino va juca la 7 Septembrie la Amsterdam în cadrul serbărilor care vor avea loc cu prilejul aniversării a 40 ani ai Reginei Wilhelmina.

● Comisia campionatului național ține ședință astă seară când va lua în discuție și cererile de revizuire ale grupărilor C. A. O și Universitatea.

● Șoimii din Fălticeni s'a înscris în Cupa României 1938—39.

S'a ajuns la o înțelegere

Matchurile Ripensia-Venus și Sp. Studențesc-AMEFA s'au cuplat

După cum se știe, noul regulament conține între alte inovații și pe aceea a cuplajului obligator pentru matchurile programate Dumineca.

In caz că o grupare ar refuza să cupleze matchul, îi este fixat Duminica dimineața.

Se anunțase mai de mult că matchurile de la 28 August, dintre Venus și Ripensia deoparte și Sportul Studențesc-Amefa de cealaltă, nu se vor cupla.

Se vede însă că între timp, conducătorii celor două grupări organizatoare și-au schimbat părerea, căci am aflat eri din sursă oficială că, s'a căzut de acord asupra cuplajului celor două partide.

Astfel că Duminică pentru inaugurarea sezonului vom avea un program excepțional pe arena Venus:

Sportul Studențesc — A. M. E. F. A. și Venus — Ripensia.

Matchul Slavia-Nachod se va rejuca,

pentrucă nu a putut fi terminat din cauza întunericului

Am anunțat în numărul nostru de eri, că cu ocazia primei zile a campionatului cehoslovac, finalista Cupei Europei Centrale Slavia, nu a reușit decât un penibil draw în compania lui Nachod.

Revenim azi cu amănunte.

Slavia s'a prezentat cu două rezerve, în locul fundașilor Czerny și Daucik, ambii răniți.

In fața a 10.000 de spectatori, matchul a început în nota de superioritate a lui Nachod, care a deschis scorul chiar în min. 2, prin Schroger. După câteva minute însă Bican a egalat, ca apoi tot el să asigure avantajul pentru Slavia.

După pauză Teichner (N.) a egalat, dar Horak a marcat și un al treilea goal pentru praghezi.

Nachod însă nu s'a descurajat și a egalat prin Nyvelt.

In minutul 81, arbitrul jocului, d. Bizik a suspendat ostilitățile din cauza întunericului.

Deși nu mai erau decât 9 minute de joc, matchul se va rejuca în întregime.

Scrisoare din Bulgaria

Federația cehă a propus un match Praga-Sofia la 30 August

Echipa Germaniei va juca la Sofia la 2 Octombrie

SOFIA (corespondență particulară). — Federația de football a primit o foarte interesantă ofertă din partea forului cehoslovac, care propune un match Praga-Sofia, la Sofia, pentru data de 30 August. Cehii — dacă matchul va fi perfectat — vor veni la Belgrad, unde — la 28 August — joacă în contra Iugoslaviei.

Este puțin probabil însă, că federația bulgară va accepta oferta, deoarece cehii pretind suma de 60.000 leva.

GERMANIA-BULGARIA, LA 2 OCTOMBRIE

Pe de altă parte, federația este în tratative pentru angajarea unui match cu echipa Germaniei care joacă la București la 25 Septembrie.

Matchul dela Sofia este proectat pentru data de 2 Octombrie.

După felul cum au primit germanii invitația, se dă ca sigur realizarea acestei partide.

In ce privește echipa Bulgariei, aceasta ar fi următoarea:

Saraibarov (Ticia), Haripian (Ticia), Balakcieff (A.S. 23), Novacov (Lewski-Russe), Kalaciev (F. C. 13), Gabrowski (Lewski-Sofia), Angheloff (A. S. 23), Petcov (Șipca), Foranov (Lewski-Ruse), Pacebjiev (A. S. 23), Hristov (Vladislav).

SPECTACOLE

ELYSE (Plafonul deschis): Reluarea marelui succes „Locotenentul invizibil" (Porucic Kije) și Jurnal Paramount.

ILEANA (str. Avrig no. 1): Aventuriera din Triest și Legiunea Africană.

ODEON: Dansatoarea roșie și Omul cu două vieți.

PARIS (sală și grădină): Tainele căsătoriei și Tămăduitorul.

TOMIS: Părinții de azi și Nebuniile tinereței.

VENUS: A doua tinerețe și O noapte de groază și Miky Maus.

VOLGA-DOROBANȚI: Sing-Sing, Părinți și copii și funeraliile M. S. Regina Maria.

REX: Petru cel Mare și Dama de Pică

MARCONI: Stăpânul și Alarmă în Peking.

CITY (bul. Carol 21): Mesajul secret și Viața ușoară.

DACIA: A doua lună de miere și Ședința secretă.

FEMINA (plafonul descoperit): Veninul și completare.

FILANTROPIA-KISELEF (grădina): S'au cunoscut în luna Mai" cu Jeanette Mac Donald-Nelson Eddy; „Diavolul Alb" cu Ivan Mosjoukine și Vizita cancelarului Hitler la Roma.

LIA (Griviței 196): Saratoga și Parada nebunilor.

AMERICAN (grădină și sală): Dragoste cu năbădăi și Un băiat timid.

NERO (Șerban Vodă): Hotelul nebunilor și Femei desamăgite.

CORSO: Iluzia cea mare și Mazurca albastră.

MODEL: Sub două drapele și Borneo.

MARNA (Griviței 80): Alteța sa dansează și Prater, cu Magda Schneider.

PALAS-BULEVARD: Stella Dallas și Pentru d-voastră doamnă.

FLORIDA (sală și grădină): Pentru d-voastră doamnă și Valetul și contesa.

LOLICA: Ingerul străzii, Califul din Bagdad și funeraliile M. S. Regina Maria.

Puțină teorie

Lovitura de poartă

La matchul Venus-Iuventus, publicul dela peluza populară a manifestat sgomotos contra arbitrului care la o lovitură de poartă, când mingea trasă de Sfera a lovit în Albu și a ieșit în out, n'a acordat corner.

Hotărârea arbitrului a fost conformă regulamentului, care prevede categoric că mingea, la lovitura liberă de poartă, trebue să depășească linia careului de 16 m. pentru a fi considerată în joc.

Pentru a lămuri pe oricine, socotim interesante concluziile pe care le găsim în Buletinul Informativ Nr. 3 al comisiei centrale de arbitri:

„La lovitura de poartă, atât timp cât balonul nu a depășit suprafața de pedeapsă, arbitrul nu poate hotărî decât pedepse disciplinare, ca mustrări, eliminări, însă în niciun caz el nu poate acorda o lovitură liberă sau o lovitură de pedeapsă.

In același sens a decis și comisia de arbitri a federației engleze, care a avut de examinat câteva cazuri controversate. S'a întrebat, de exemplu, ce măsură va lua arbitrul când un jucător, la executarea loviturii de poartă, lovește mingia de două ori, deoarece la prima lovitură nu a reușit să o trimită prea departe.

Și în acest caz lovitura se va repeta, deoarece prevederile art. 7 nu au fost îndeplinite.

SĂ LUĂM DECI CÂTEVA CAZURI:

1. Jucătorul execută lovitura de poartă. Balonul însă nu a depășit suprafața de pedeapsă când un fundaș lovește pe un adversar. Arbitrul va întrerupe jocul, va elimina din joc pe jucătorul care a lovit și va repeta lovitura.

2. Un jucător ce se află în afara suprafeței de pedeapsă fuge, după ce portarul a lovit balonul, în interiorul suprafeței de pedeapsă și lovind mingia, marchează.

Lovitura de poartă se va repeta întrucât mingia nu depășise suprafața de pedeapsă când al doilea jucător a interceptat balonul.

3. Portarul pasează balonul pe pământ unui coechiper al său care se află în imediată apropiere a suprafeței de pedeapsă. Acesta dă balonul înapoi portarului, care îl ia în mână și îl aruncă în joc. Arbitrul nu are niciun motiv să intervină întrucât lovitura de poartă a fost executată regulamentar.

4. La o lovitură de poartă, portarul din greșeală, bate mingia în arbitru, din care ricoșează și intră în poartă. Lovitura se va repeta (nu se acordă nici corner, nici goal) întrucât balonul nu depășise suprafața de pedeapsă, deci nu era în joc.

Prin aceste câteva exemple, credem că s'a lămurit pe deplin chestiunea executării loviturei de poartă".

Și pentru a lămuri pe cei mulți cari huiduesc arbitrii când aceștia nu fluieră prea des hands dăm mai jos articolul 9 din regulamentul de joc, articol care se ocupă în special de această infracțiune:

„Art. 9. Instrucțiuni către arbitri.

Aveți în vedere faptul important că numai infracțiunile intenționate la acest articol trebuiesc pedepsite.

Pedeapsa trebuie dată la timp și cu strictețe.

A penaliza un jucător ori-de-câte-ori mingia îi atinge brațul, poate fi o metodă de a scăpa de protestări, nu este însă just de a acorda o pedeapsă decât dacă infracțiunea a fost comisă cu intenție".

Arbitrii primei etape a campionatului diviziei B

Comsia centrală a arbitrilor, în ședința ținută aseară la F. R. F. A. a delegat următorii arbitri cu conducerea partidelor de divizie B cari se vor disputa Duminică 28 August:

SERIA ESTICA
Grupa Sud
BUCUREȘTI

Telefon Club-Macabi, arbitru d. Mincu D-tru (București).

Unirea Tricolor-Mociornița, arbitru Jean Petrescu (Bucuresti)

BRAILA

Dacia Unirea-A. C. F. R., arbitru d. C. Rădulescu (Bucuresti)

CLOEȘTI

Prahova-Franco Română, ar-arbitru d. Raab Nicolae (Cluj). curesti).

CONSTANȚA

A. S. ConstanțaTurda, arbitru d. Oprișenescu (Brăila).

GRUPA NORD
CHIȘINAU

Mihai Viteazul-Victoria, arbitru d.maior Timu (Rădăuți).

TIGHINA

Traian-Sporting, arbitru d. Ghebercoff (Galați).

CERNAUȚI

Jahn-Gloria C. F. R., arbitru d. Irimescu (Iași).

GALAȚI

D. V. A.-Dragoș Vodă, arbitru d. Romeo Ghițescu (Bucuresti)

IAȘI

Textila M. V.-H. L. A. arbitru d. Hrehoreț (Cernăuți).

SERIA VESTICA
Grupa Sud
CRAIOVA

Craiovan-C. F. R., arbitru d. Caciue (București),

ALBA IULIA

Unirea M. V.-Rovine Griviția, arbitru d. Nilca Traian (Tg. Mureș).

ORADEA

C. A. O.-Jiul, arbitru d. Bogdan Andrei(Satu Mare).

LUPENI

Minerul-Șoimii, arbitru d. Palfi Iuliu (Arad).

TIMIȘOARA

C. A. M. T.-Vulturii, arbitru d. Hustig Francisc (Arad).

GRUPA NORD
TG. MUREȘ

Mureșul-Victoria, arbitru d. Sipoș Ștefan (Sighișoara).

CAMPIA TURZII

Industria Sârmei - Monopol, arbitru d. Raul Nicolae (Cluj).

SIBIU

S .G. S.-Crișana, arbitru d. Bârzan (Craiova).

ORADEA

Stăruința-Olimpia C. F. R., arbitru d. Marița Gh. (Arad).

CLUJ

Universitatea-Tricolor arbitru d. Soran Augustin (Oradea).

Dela comisia centrală de arbitri

Primim din partea comisiei centrale a arbitrilor următorul comunicat:

Având în vedere că membrii C. C. A. din motive de ordin profesional nu se vor putea întruni în ședință obișnuită Luni 29 August cor., se invită grupările să-și îndeplinească până Joi 25 August crt. formalitățile regulamentare în vederea delegării arbitrilor la jocurile din 3 și 4 Septembrie a. c.

Comisia Centrală de Arbitri

CAMPIONATUL NAŢIONAL INCEPE...

... Invingătorii şi învinşii sunt la fel de încrezători în forţele lor

Un singur pesimist: Prassler

Un rezervat: T. Ursache

S'a consumat si cea din urmă etapă de pregătire şi verificare a forţelor ce vor intra în lupta de Duminică.

Rezultatele surprinzătoare ca diferenţă, lupte neobicinuit de strânse; ultima Duminică „amicală" n'a fost atât de convingătoare cum se spera.... dar mai ales cum o doreau toţi.

Şi totuşi, am întrebat pe conducătorii de grupări şi pe unii din jucători cum privesc noul sezon în urma rezultatelor obţinute duminica trecută.

Impresie generală: optimism şi încredere, în ambele tabere indiferent dacă fluerul final le-a consacrat bucuria triumfului sau doliul înfrângerii

LA VENUS: OPTIMISM COMPLET ŞI JUSTIFICAT

Domnul Eladenu nu ţine seamă de rezultatul de Duminică... şi are totuşi motive de a fi încrezător în forţa echipei.

„Indiferent de rezultatul obţinut contra Juventsului, privesc cu încredere viitorul campionat.

Increderea este însă îndreptăţită pentrucă anul acesta avem un lot mai mare şi mai valoros astfel că ne va fi mult mai uşor să înlocuim pe cei indisponibili.

Exemplul cel mai elocvent este cazul de Duminică.

Am găsit pentru Feraru şi Bărbulescu, înlocuitori de aceeaşi valoare

Eu cred că avem toate motivele ca să privim campionatul cu încredere şi liniştiţi".

BODOLA: LA FEL

„Rezultatul de Duminică nu ne face încrezuţi.

In campionat se joacă cu totul altfel.

Eu cred că vom câştiga campionatul pentrucă avem o echipă pusă la punct".

SITUAŢIE NOUA LA CAMPIONI

Glorioşii învingători ai Rapidului sunt „motivat" optimişti.

Campionii României încep noul campionat — la o săptămână după ce l-au câştigat pe cel vechi — cu cea mai desăvârşită încredere.

Iată ce declară un membru influent din conducerea grupării:

„In mod cu totul neaşteptat, noul sezon ne-a găsit mai bine pregătiţi decât în trecut

Privim noul sezon cu încredere pentrucă avem foarte mulţi băeţi tineri, cari pot oricând înlocui cu succes pe titulari.

Dovada s'a făcut într'un match de importanţa celui cu Rapid: m avut curajul să înlocuim un titular consacrat ca Nagy, iar juniorul care a jucat în locul lui Chiroiu a dat deplină satisfacţie.

Intr'adevăr nu-i puţin dacă ne gândim că adversarul a fost Rapidul"

CU DOI JUCATORI NOUI, VOINŢA LUI DUMNEZEU ŞI BUNAVOINŢA JUCATORILOR

...Rapid va merge din nou bine

E cel puţin, aceasta, părerea domnului ing. Ungureanu.

„Nu puteam crede că în zece zile de vacanţă, echipa îşi va pierde forma pentru o lună de zile

Noul sezon îl văd totuşi în roz (N.R. mai degrabă în roş-albastru) mai ales că suntem în tratative cu un fundaş şi un extrem stânga (N. R. Marton şi Căpuşanu).

Sper că cu ajutorul lor, al lui Dumnezeu şi bunăvoinţa jucătorilor vom face o figură tot atât de frumoasă ca şi în trecut".

ROŞCULEŢ: INCEPUTUL ŞI SFARŞITUL

„Sper — spune căpitanul Rapidului — că noul sezon va începe mai bine decât s'a sfârşit cel vechiu".

LA JUVENTUS: TOTUŞI INCREDERE

Juventus a pierdut cu un scor care a produs nedumerire.

Echipa aşteptată cu o explicabilă curiozitate, a deziluzionat deopotrivă pe spectatori.

Atâtea sacrificii pentru o înfrângere atât de categorică.

Trebue să recunoaştem că pentru conducătorii echipei, rezultatul din splaiu a însemnat o lovitură mare.

Şi totuşi, şocul acesta n'a năruit încrederea.

Pentrucă iată ce declară domtul Steger, casierul clubului — omnul întristat că a făcut o economie de 12.000 lei.

„După jocul de Duminică nu pot avea o părere definitivă.

Dacă aşi vrea să fiu mai aspru, aşi propune comitetului să schimbăm toată echipa pentru matchul cu Rapid.

Cred însă că forma slabă, arătată pe gazonul Venusului, este ceva trecător".

...ŞI UN PESIMIST: PRASSLER.

Iată primul şi singurul pesimist al anchetei noastre.

„Eu sunt foarte pesimist în privinţa noului sezon.

Şi spun asta cu toată sinceritatea.

Băeţii trebue să se obicinuiască unii cu alţii şi pentru asta avem nevoe de multe matchuri serioase.

Ceeace pretinde foarte mult timp".

LA SPORTUL STUDENŢESC: REZERVA ŞI ESTE AŞTEPTAT CAMPIONATUL

Sportul Studenţesc a pierdut la Constanţa un match, în care, desigur, oboseala şi-a spus cuvântul.

Ultimele matchuri ale studenţilor n'au descurajat însă pe conducători.

O notă de rezervă totuşi. Un gen de reţinere înainte de începerea marei probe.

Rezultă foarte clar din ceia ce declară domnul Titel Ursache, conducătorul „real" al studenţilor.

„După rezultatele „de început" nu putem aprecia echipa la adevărata ei valoare.

Toate matchurile s'au soldat cu rezultate anormale: A. M. E. F. A. a câştigat cu 7—0 iar Juvenius a pierdut cu 5—0.

Trebue să recunoaşteţi că rezultatele nu sunt normale.

Abia după primele matchuri de campionat vom putea şti adevărata valoare a jucătorilor

Pentrucă e altceva un match amical şi altceva un campionat întreg".

NADEJDI... DAR CATE VOR FI CONFIRMATE

Nădejdi frumoase. Optimism robust şi general —câte vor fi confirmate? Cât va rezista acest optimism ?

Se va şti oare peste o săptămână ?

In vederea matchurilor cu Jugoslavia

Nu există o selecţionare propriu zisă; au fost, însă, puse la punct ultimele amănunte

Ultima verificare a lotului naţional: prima etapă a diviziei A

Matchurile cu echipele naţionale ale vecinilor noştri sârbi, au mobilizat energiile federale.

Mai sunt încă două săptămâni până la întâlnirea dela Belgrad şi luerurile — pentru prima oară la noi — au început să fie definitivate.

Nu este desigur vorba de o selecţionarea propriu zisă.

Echipele naţionale care vor încerca primele victorii româneşti după un an de doliu, n'au fost încă formate.

Sunt puse însă la punct ultimele amănunte.

Există şi un lot de jucători, cari sunt observaţi şi verificaţi dela match la match.

Fireşte, ultima verificare va fi făcută la 27 şi 28 August.

Până atunci însă, au fost stabilite multe chestiuni de amănunt.

PLECAREA ECHIPEI NAŢŢIONALE

Echipa naţională A va pleca la Belgrad Sâmbătă, 4 Sept., din Timişoara.

In vederea acestei deplasări, selecţionaţii din celelalte oraşe vor fi obligaţi să fie la Timişoara Sâmbătă, 3 Septembrie.

CONDUCATORUL EXPEDIŢIEI

Expediţia echipei naţionale va fi condusă de d-l Nicolae Fărcăşanu, membru în comitetul federal.

Domnia sa este în momentul de faţă, în Italia, dar i s'a telegrafiat să vină în ţară imediat.

D-l Fărcăşanu, care a mai condus la Belgrad, va fi şi delegatul federal al expediţiei.

POJAR MANAGERUL ECHIPEI NAŢIONALE

Este interesant de remarcat că anul acesta echipa naţională va fi formată numai din jucători bucureşteni şi timişoreni.

După matchul dela Bucureşti, care va fi ultima etapă a selecţionării, selecţionaţii timişoreni vor pleca la Timişoara imediat.

Pojar, antrenorul Ripensiei, va primi instrucţiuni speciale pentru a supraveghea viaţa extra-sportivă şi condiţia fizică a selecţionaţilor.

Este mai mult decât probabil că Pojar va fi şi managerul echipei naţionale în matchul dela Belgrad

ECHIPA NAŢIONALA B.

Jucătorii echipei naţionale secunde vor fi convocaţi la Bucureşti, cu trei sau patru zile înainte de matchul dela 4 Septembrie.

Ca şi în cazul echipei naţionale A, nu există încă o echipă dar s'a format un lot, care va fi şi el verificat în prima etapă divizionară.

ANTRENAMENT LA BUCUREŞTI

Odată cantonaţi la Bucureşti, lotul naţional secund va fi pus sub conducerea unui antrenor bucureştean.

Iar Joi sau Vineri va fi un antrenament uşor de condiţie.

Echipa va fi formată însă abia o zi înainte de match.

Unde va juca Iuhasz?... La Venus? La Ripensia?

TIMIŞOARA, 22 (prin telefon). — Ştirea apărută în unele ziare că Ripensia ar fi în tratative pentru achiziţionarea lui Iuhasz, este desmințită chiar de cercurile campionilor.

IUHASZ LA VENUS?

Eri însă, am fost informati pe cale particulară că internaţionalul orădean va fi achiziţionat de Venus, care vrea să rezolve cu Iuhasz poblema halfului centu.

Cum aseară n'am putut obţine confirmarea acestei ştiri, o publicăm sub rezervă.

Football

A murit Emil F. Emilian

Presa sportivă românească a îmbrăcat zăbranic de suferinţă.

Unul din cei mai vechi membri ai săi, acel care a pus bazele primului ziar sportiv în România, Emil F. Emilian, şi-a descătuşat sufletul din lutul suferinţelor materiale, luându-şi sborul spre infinit şi veşnicie.

Fire entuziastă, cu o forţă de muncă uimitoare, Emil F. Emilian a aruncat, acum cincisprezece ani, jaloanele unei credinţe pentru care s'a jertfit până la despersonalizare.

Suflet cinstit însă, atunci când continuarea activităţii publicistice a depăşit linia unui sincer avânt şi a păşit pe calea intereselor lăturalnice, s'a retras în turnul său de fildeş şi a preferat să rămână un simplu şi anonim spectator, pentru care credinţele şi năzuinţele frumoase nu-şi aveau echivalent în aur.

In afară de „Gazeta Sporturilor" pe care a fondat-o şi condus-o, Emil F. Emilian a mai colaborat la o seamă de ziare şi periodice, dovedindu-se un element excepţional, o inteligenţă vie şi un caracter cum rar se întâlneşte.

Odată cu el, dispare din publicistica sportivă un om, a cărui viaţă de muncă, jertfă şi cinste merită a fi luată drept exemplu de acei ce astăzi continuă să ducă mai departe moştenirea sa.

A dispărut un om ca oricare altul.

A dispărut însă şi un gazetar cu merite şi însuşiri superioare.

In ultima călătorie a sa, gândurile noastre îl însoţesc pios, iar durerea ni se exteriorizează în lacrimi, ce vor stropi nevinovăţia unui nou mormânt.

Fie-i ţărâna uşoară.

TOMA ALEXANDRESCU

UNIVERSUL SPORTUL

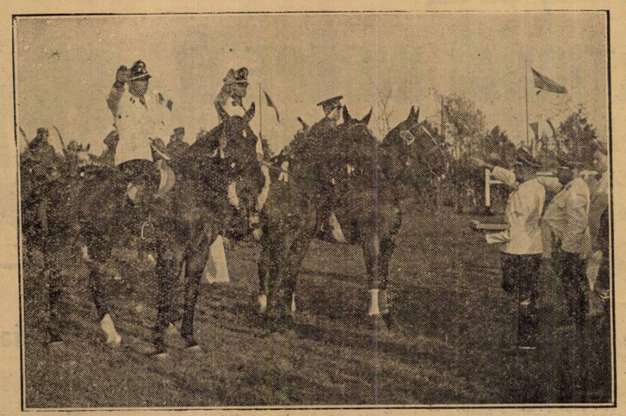

Căpitanul Tzopescu — primul și Locotenentul Fegelein, care a participat și la concursul din București, primesc premiile. De remarcat în juriu prezența d-lui ing. I. Matak

Hipism

RETROSPECȚIUNI dela CONCURSUL HIPIC INTERNAȚIONAL din GERMANIA, UNDE ECHIPA NOASTRA A CAȘTIGAT „CUPA NAȚIUNILOR" ȘI DELA „DAS BRAUNE BAND von DEUTSCHLAND", MAREA ALERGARE GERMANA CAȘTIGATA de ANTONYM

Reportaj fotografic trimis de domnul Ing. I. MATAK —

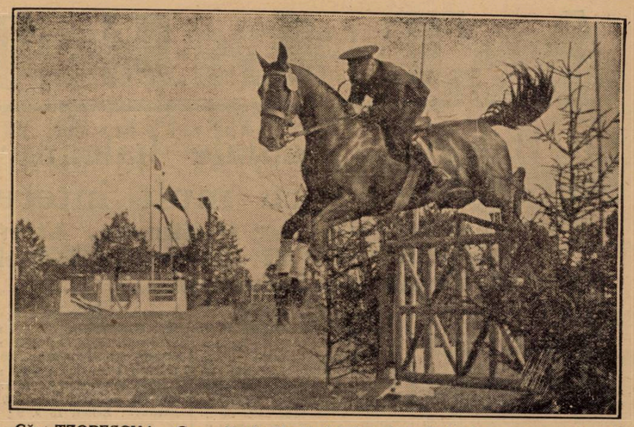

Căp. TZOPESCU în „Cupa Națiunilor" abordează cu Delphis un obstacol dificil

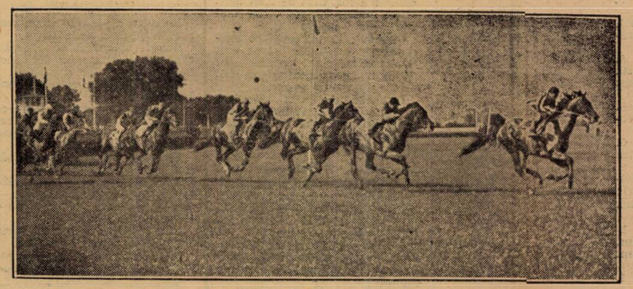

O fază din Das Braune Band

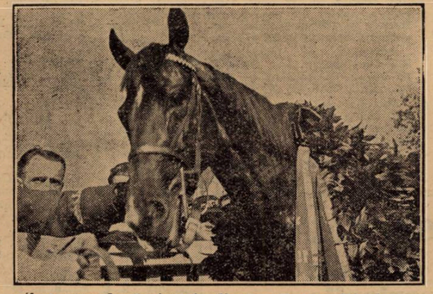

Antonym după victoria din Das Braune Band von Deutschland

Dela start la potou...

● *JESSICA a confirmat excelenta formă în care se găsește. Faptul că a biruit pe o distanță cam scurtă pentru aptitudinile ei, vine să confirme această afirmație.*

● *SANDA este extrem de mediocră. Cu greutatea cu care concura și in acest lot, găsindu-se pe distanța ei, se cuvenea să câștige. Probabil că nici forma ei nu este dintre cele mai bune.*

● *LICURICI a confirmat ultima lui performanță onorabilă. Dacă n'ar fi fost desavantajat la darea plecărei, s'ar fi putut găsi mai aproape și chiar câștiga. Pe distanțe similare și in asemenea loturi, trebuește urmărit.*

● *BABY a marcat un oarecare progres. Insuficient insă spre a o scoate din categoria glorioaselor mediocrități...*

● *GIOVANI de acuma, nici nu aduce cu calul din trecut. Desigur că este suferind. Altă explicație plauzibilă nu poate fi găsită pentru modul lamentabil in care se comportă. Dar in acest caz, n'ar mai trebui alergat.*

● *POIANA este mai mediocră chiar decât Baby. De altfel activează acuma pe turf un brelan de superbe gloabe: Nuța-Poiana-Baby.*

● *CIURLAN nu este mai departe cu mult decât precedentele. Are totuși zile când mișcă mai bine. Păcat că sunt extrem de rare. Dela inceputul acestui an se enumeră la două.*

● *AMARANTHE tinde să-și revină la forma din zilele ei bune din anul trecut. Dela cursă la cursă face câte un nou progres.*

● *ELADA se găsește in maximum de formă. Contrar obiceiului, fica lui Poetu a avut un finish care se cuvine reținut.*

● *BALSORS ar fi putut câștiga această alergare, dacă n'ar fi fost jenat in lupta finală de cele ce l-au precedat. Suntem siguri că dacă judecătorii reclamației depuse după alergare nu s'ar fi lăsat influențați de faptul că Vincent a mai făcut figura de ieri și in mod teatral de câteva ori, ar fi modificat rezultatul.*

● *MEȘTERUL MANOLE a efectuat o reintrare demnă de reținut. După ce a pierdut aproximativ 20 m. la start și a efectuat turnantul, complet pe dinafară a reușit să se apropie până la 3 lungimi de Amaranthe și Elada. Este o performanță care in viitor îi va da dreptul să aspire la victorii frumoase. De altfel, armăsarul se comportă foarte frumos și in exercițiile de dimineață. Păcat că are un caracter puțin propice alergărilor.*

● *ELVIRA se află in frumoasă condiție. Chiar neplasată, alergarea ei rămâne excelentă, intrucât aborda lupta intr'o companie cu mult prea bună pentru modestele ei posibilități.*

● *MEDARDUS n'ar mai trebui trimis in alergările publice. Cel de al treilea plasat in una dintre edițiile Premiului Regal, ar trebui scutit de a fi bătut de Elvira. In plus și publicul ar fi scutit de lamentabilul spectacol de-ai vedea in halul in care se află.*

N'ar putea fi mai bun pentru reproducție? Nu ne gândim pentru pur sângi, ci că ar fi excelent pentru jumătate de sânge.

● *MARMARA continuă progresul in care se află. Fiica lui Blanc incepe să corespundă increderii ce se punea in cariera ei, atunci când a fost importată.*

Asupra dublului succes al formației d-lui Câmpeanu se mai cuvine spus că este meritat atât pentru sacrificiile făcute de d. T. Câmpeanu, cât și pentru d-nul MIȘU COSTANDACHE, managerul și antrenorul — de fapt — al grajdului.

Satisfacțiile, chiar tardive, sunt bine venite.

● *MOFT a inceput să miște. Performanța nu spune nimic mai mult decât atât, intrucât intâlnea o situație extrem de favorabilă.*

● *NATAȘA merge din prost in mai prost. Desigur o consecință a modului in care a fost menajată. Și aceasta este o problemă mult ignorată la noi.*

● *TITIREZ rămâne aceiași mediocritate de până acum. Cu greutatea ce purta, se cuvenea să fie mai aproape.*

● *HAZARD deși n'a bătut aproape nimic, a arătat că va putea deveni un element util. Cu timpul, probabil că va fi de nerecunoscut.*

● *DICTATOR a primit o severă corecție incă din turnant. Dar, cravașa nu poate suplini lipsa de calitate in nici un caz.*

Mai mult decât atât, o poate accentua.

● *DUMNEAEI, dacă nici cu 43 kg. n'a putut face mai mult, dovedește că are puține lucruri comune cu căi de curse.*

● *JAPCA in schimb, nu are absolut nimic comun cu acești cai. Este bizar că se perseverează a mai fi alergate asemenea caricaturi. Nici măcar diabolică nu poate fi calificată această perseverență.*

● *RAZLEȚ a inceput să miște. N'ar fi exclus să urmeze pe drumul lui Spătar.*

● *DUCE dacă ar fi fost mai bine „dus" ar fi fost un câștigător sigur. G. DE FOUCHARDIERE are o observație foarte justă in una din schițele lui atunci când analizează factorii de cari depinde o cursă. Pe scurt, marele humorist și fin observator spune: intr'o zi, cu un cal, vrea proprietarul să câștige, dar nu vrea antrenorul sau jockeul; a doua zi vea și proprietarul și antrenorul dar atunci nu vrea jockeul, sau face acesta greșeli prea mari; ei bine in ziua când și proprietarul și antrenorul și jockeiu vor — și acesta din urmă nu face nici o greșală — atunci nu vrea calul. Ei bine, in toate cazurile cel mai serios lezat este publicul al cărui ban se duce. Nu este așa că aceasta mică istorioară este valabilă și la noi și aiurea?*

● *SILVER PRINȚ este un animal suferind. Poate ar mai fi trebui lăsat la grajd.*

● *MARTOR a terminat șchiop. Bietul Bagdad mai are tovarăși de suferință. Bagdad, Martor, Medardus... Dacă există cumva un rai al cailor — și trebue să admitem acest lucru intrucât Azel Munthe ne asigură de aceasta — cai de mai sus vor deveni sfinți ai rasei cavaline. Biete epave care au avut un timp de glorie... ce puțin ecou stârnește suferința lor in sufletul oamenilor cari se agită pe toate cărările pentru principiul umanitarismului.*

● *WEEKEND este posesoarea unei forme cu care din tinerețe nu s'a mai intâlnit. O menținue extrem de elogioasă trebuește adusă lui Oprescu care a incălecat-o cât se poate de bine.*

● *SCARBA MICA se comportă foarte frumos, cu toată vârsta înaintată.*

Faptul de a termina alături de Weekend deși dădea 6 kg. este o ispravă care câștigă mult in valoare dacă ținem seama că fugea și pe pista de nisip cu care nu se prea impacă.

● *BABA NOVAK a fost derutat de alura susținută in care s'a desfășurat alergarea.*

● *UȚA a fost readusă la buna valoare. Progresul făcut dela alergarea ei penultimă poate fi măsurat prin intervalul care a despărțit-o de Anny Worthy. Fiica lui Adonis este posesoarea unei frumoase rezerve de secunde.*

● *TORENT este posesorul unei impecabile forme pentru care Crainic are deosebite merite. De altfel aceleași elogii și pentru modul in care il conduce.*

● *ANNY WORTHY a devenit monument de corectitudine. Ultimele ei 5 performanțe nu variază decât in spațiul a 6 zecimi de secundă. Să fie un semn bun pentru Cotrol care se pocăește?*

● *GUARDIAN GIRL se impacă de minune cu conducerea lui Fischer. Deși aborda o distanță prea lungă pentru ea, a figurat onorabil. Trebuește urmărită pe 1600 m.*

● *CENTAUR a stabilit o performanță excelentă. Victoria lui a fost cu mult mai ușoară decât a părut. Totuși, a fost mult facilitată de faptul că pe partea opusă tribunei a fost lăsat de Sonora să scape pe coardă.*

● *CURIER este pe punctul de a-și regăsi cea mai bună formă. Dacă n'ar fi fost jenat de Sonora ar fi putut fi mai periculos.*

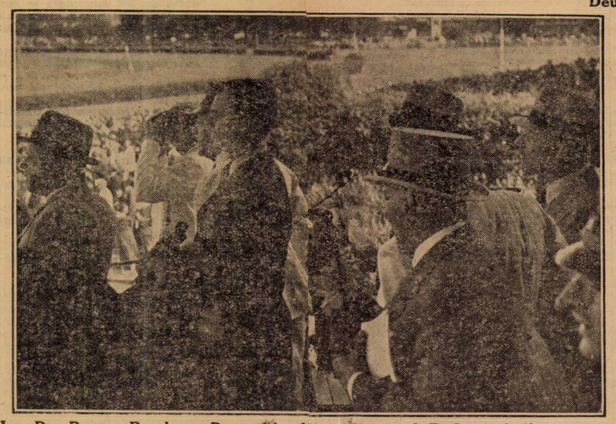

La „Das Braune Band von Deutschland" in tribună, d. B. Catargi, vice-președinte al Jockey Club-ului, (cu joben gris) urmărește desfășurarea cursei

● *CICLOP este pentru noi, câștigătorul moral al cursei. Fără galopul din turnantul de nisip, galop in care a pierdut aproximativ 50 m. n'ar fi ratat victoria. Forma lui este din cele mai bune.*

● *DUDA a figurat onorabil. Păcat că nu se intrebuințează cu prea multă docilitate.*

● *SORVANEȚ își revine in formă. Desigur că viitoarea lui eșire il va regăsi in cea mai bună condiție.*

● *BEN HUR, dacă nu ar fi avut un accident de ham ar fi dat serios de lucru câștigătorului.*

Se mai indoește cineva de faptul că este șef de generație?

● *PANDUR, câștigătorul Derby-ului, este un element frumos inzestrat dar pentru a fi șef de generație are in contra lui faptul că a căzut peste Ben Hur care îi este superior.*

Aceasta insă, nu-i știrbește nimic din merite.

● *AVENTURIER a făcut o cursă senzațională. Ratând plecarea, s'a găsit la declanșarea benzilor in spatele lui Ben Hur și la egal cu Pandur. După 1600 m., nu l-a despărțit de Pandur decât un cap. Mai mult decât onorabil.*

● *GENERAL WORTHY a reintrat onorabil. Faptul că a trotat kilometrul pe 1.36.4 — deși nu s'a insistat cu el — arată că poate fi capabil să meargă și sub 1,35.*

● *DUCESA n'a fost nici odată mai bine ca acuma. Faptul că a abordat cu bine distanța de 2800 m. certifică elogios forma in care d-nul T. Tassapol o ține.*

● *CUPIDON avea o sarcină dificilă de a da 60 m. Ducesei. Faptul că a terminat numai la 2 zecimi de secundă il arată in progres.*

● *KAMAA a efectuat una din cele mai bune curse din carieră.*

Să nu se uite că mult timp a făcut viață grea lui Cupidon.

● *PACAHANTOS a rămas acelaș element decepționant din trecut. Este suficient să greșească o singură dată spre a-și compromite tremediabil situația din cursă.*

Inscrieri în handicapuri de trap

FLOREASCA
SAMBATA, 27 AUGUST

Pr. VENTIMIGLIA — H'cap lim. 1600 m. — 24.000 lei

Amsel, Vivat, Viitor, Stuf, Naplopo, Voraus, Dorita Mea, Sam Worthy, Anny Worthy, Katy Cald, Prokator, Oszlamy, Mein Liebling, Nation, Jade, Amilkar, Gondolat II, Fama, Theodora, Lucifer II, Dora Stroeva, Opanka, Quaramba, Margaret T., Cltronat Gordon, Haron, Venezia, Primrose, Roland D., Blondella, Bonzo.

DUMINICA, 28 AUGUST

Pr. VLASTAR — Handicap 1600 m. — 16.500 lei

Petrus, Ezer Jo, Oborean, Ghimp, Poeniță, Adda Worthy, Vântișor, Glonț, Bețiv, Bravo, Ghid, Dorka.

Informații

● *Astăzi, la Secretariatul S. N. I. C.-ului, se face publicarea greutăților in handicapurile de galop din zilele de Sâmbătă 27 și Duminică 28 crt.*

● *Tot astăzi se fac inscrieri in cursele de trap din aceleași zile.*

● Pensionarii d-lui M. Pântecaru au reluat antrenamentul.

● **In primele zile ale săptămânei viitoare se va publica programul alergărilor din toamnă de la Băneasa-Trap.**

● *Premiul Vadul Lat — cea de a treia alergare de Miercuri dela Floreasca — este deschisă exclusiv băeților de grajd.*

Monte și partanți probabili

FLOREASCA - TRAP - Miercuri 24 August

Pr. VIILOR — 1000 m
Condiție — 15.000 lei

Tibet	1000 Slobozenco
Eol	1000 E. Fischer
Cimbric	1000 I. Crotenco
Călin	1020 C-dache
Brenn	1020 A-sky
Columbus	1080 ?

Pr. VICHY — 2200 metri
Condiție — 18.000 lei

Ezer Jo	2200 Pavlic
Rugina	2220 C-dache
Guard. Girl	2220 0
Vivat	2220 G. Crainic
Catinca	2220 0
Rollo	2240 N. Terehov
Fama	2240 0
Primrose	2240 T. Marcu
Edith	2240 I. Crotenco
Lucifer II	2260 0
Theodora	2260 0
Voraus	2260 Dobrescu
Kanada	2260 E. Fischer
Katy Caid	2260 Corol
Champion	2280 N. Ionescu
Kundi	2300 St. Bordei

Pr. VADUL LAT — 2100 m.
Grupa C — 13.500 lei

Ostaș	2100 Litviniuc
Mura	2100 A. Szabo
Sultana	2100 Moldoveanu
Strengar	2100 0
Igen	2100 Sumaracov
Hollo	2100 0
Vuet	2100 Cigăreanu

Pr. VATRA DORNEI — 2100 m.
Grupa A — 12.000 lei

Primăvara	2100 M. Pavlic
Crai	2100 0
Mărtoaga	2100 0
Crăiasa	2100 E. Fischer
Lin	2100 Rădulescu
Sorana	2100 A-sky
Desiș	2100 G. Ghinea
Lama	2100 C-dache
Cavaler	2100 N. Ionescu
Aluniș	2100 I. Szabo
Harry Boy	2100 0
Va-ta	2100 Drăgotescu

Pr. VA BANQUE — 1600 m.
Record — 18.000 lei

Dorna	1600 0
Leona	1620 0
Oswalda	1620 M. Pavlic
Dolly Worthy	1620 S. Corol
Rugina	1620 0
Guard. Girl	1620 0
Hercegno	1620 E. Fischer
Anny Worthy	1640 0
Blondella	1640 T. Marcu
Bonzo	1660 0
Florica II	1660 Grünwald
Viitor	1660 Slobozenco

Pr. VALEA LARGA — 2000 m.
Condiție — 13.500 lei

Farsa	2020 0
Kalifa	2060 Dobrescu
Lancia	2060 C-dache
Pikaver	2080 G. Ghinea
Makrele	2100 Grünwald
Livada	2100 Cristodorescu
Eggy	2120 M. Pavlic
Mister	2120 0
Leu	2140 Marcenko
Tava	2140 Drăgotescu
Pinkerton	2160 G. Gram
Kamaa	2220 0
Peter Worthy	2260 0

Pr. VISTEA MARE — 1000 m.
Performanță — 13.500 lei

Năvalnic	1000 0
Cina	1000 T. Tassopol
Barza	1060 0
Tătăran	1060 G. Gram
Columbus	1080 M. Pavlic
Grozava	1100 G. Oraînic
Draga mea	1200 E. Fischer

Pr. VOETINUL, 1500 m.
Condiție — 13.500 lei

Lama	1520 C-dache
Brad	1540 I. Crotenco
Handicap	1540 P. Borisiac
Mister	1560 0
Spic	1560 G. Gram
Zgomot	1600 N. Gaidaev
G. Worthy	1620 S. Corol
Busuioc	1640 G. Ghinea
Champion jr.	1640 ?

Pr. VITO — 2000 metri
Handicap — 13.500 lei

Lin	2000 0
Mărțoaga	2040 0
Valmaș	2060 A. Bota
Pan Worthy	2120 Borisiac
Lama	2120 0
Lancia	2160 C-dache
Extra	2160 Tassopol
Bețiv	2180 0
Mister	2200 0
Dudu Gordon	2240 N. Gaidaev
Candriu	2260 E. Fischer
Pinkerton	2300 G. Gram
Domnica	2300 G. Ghinea
Legionar	2300 Slobozesco
Poeniță	2300 0
Benito H. P.	2360 V. Vârlan
Brebenea	2380 ?
Pock	2400 0

INSCRIERI

FLOREASCA : Ziua XIII-a, Sâmbătă 27 August

PR. DUMBRAVA — Vânzare
1300 metri — 15.000 lei

Stefania	40.000	61½
Răsceala	25.000	55½
Natașa	20.000	53½
Moft	25.000	57
Carmen	40.000	61½
Sanda	20.000	50½
Cărăbuș	25.000	57
Baby	15.000	48½
Licurici	15.000	53
Răzleț	40.000	55

PR. ROLAND II — 1200 metri
20.000 lei

Ticu	60
Petit Noir	51½
Tatja	56½
Opinica	51½
Haimei	53
Aida	54
Zamfira	51½
Olaf	53
Cocotte	56½
Conița II	51½
Ciocârlan	58
Mazepa	51½
Cornița	58½
Balyhoo	56½

Pr. BAMBINA MIA — Handicap
1800 metri — 18.000 lei

Jessica, Marmara, Elvira, Natașa, Geza, Acaccia, Duce, Don Basil, Cărăbuș, Nolcică, Zori de Zi II, Onuța, Răzleț, Calafa, Frunză.

PR. ORDIN DE ZI — Handicap
1400 metri — 18.000 lei

Ștefania, Marmara, Elvira, Furtuna, Marcella, Natașa, Parabola, Medardus, Boshko, Carmen, Brânceni, Hop și Eu, Weekend, Neta, Biribi, Don Alberto, Loti, Lăpușneanca, Cărăbuș, Monette III, Balsors

FLOREASCA: ZIUA XIV-a, Duminică 28 August

PR. LASTUN — Vânzare
1300 m. — 25.000 lei

Marius	80.000	60½
Amaranthe	80.000	61½
Aghiuță	80.000	56
Furtuna	80.000	55
Moft	80.000	56
Parabola	80.000	60½
Carmen	80.000	59
Neta	80.000	62
Biribi	80.000	58
Don Basil	80.000	49
Obor	80.000	54
Balsors	80.000	63
Monette III	100.000	57

PR. COPAIN — 1400 metri
18.000 lei

Brânceni	57
Neta	59½
Biribi	60
Don Basil	53
Loti	55½
Lăpușneanca	51½
Răzleț	53
Spătar	53

PR. ONUFRIE — 1500 metri

Afurisit		61
Geza	45.000	59
Glorietta		54½
Don Basil		53
Loti	45.000	52½
Sanda	25.000	47½
Nolcică		58
Spătar	45.000	54

PR. SAHAR — W.-Handicap
1400 metri — 18.000 lei

Stefania, Jessica, Marmara, Elvira, Aghiuță, Tătărez, Răzor, Natașa, Giovani, Boshko, Acaccia, Moft, Duce, Loti, Sanda, Cărăbuș, Aluna, Licurici, Răzleț, Calafa, Balsors

PR. FAUCHE LE VENT — H'cap limitat 1200 m. — 30.000 lei

Bravo Mă, Melitta, Ticu, Tatja, Floretta, Aida, Smaranda, Olaf, Bock, Becasse, Cocotte, Ciocârlan, Hazard, Harța, Luțica, Cornița, Balyhoo

PR. MIRABEAU — Handicap
1600 metri — 20.000 lei

Marmara, Elvira, Geza, Medardus, Boshko, Carmen, Brânceni, Hop și Eu, Neta, Weekend, Menelik, Glorietta, Biribi, Don Alberto, Cărăbuș, Li, Costinel, Luța, Goldan, Onuța, Spătar, Frunză.

ATLETISM

La Belgrad, jocurile balcanice sunt aşteptate cu mult interes

Concursurile vor fi filmate. Atleţii jugoslavi vor fi concentraţi. Cele mai bune performanţe

Belgrad, 20 (dela corespondentul nostru). — *Pregătirile în vederea marei competiţiuni balcanice de atletism continuă într'un ritm accelerat.*

Comitetul organizator lucrează intens pentru ca jocurile balcanice să obţină şi în acest an succesul de care totdeauna s'au bucurat.

Marea săptămână atletică de la Belgrad este aşteptată cu acelaş interes de atleţi ca şi de public şi impresia generală este că acest concurs va servi enorm propagandei atletismului în Jugoslavia.

O MARE AFLUENŢA

Jocurile balcanice se vor desfăşura în acelaş timp cu marele târg al oraşului Belgrad.

Se prevede o mare afluenţă din fiecare ţară organizându-se excursii colective spre Capitala Jugoslaviei.

JOCURILE VOR FI FILMATE

Organizatorii jocurilor balcanice au hotărît ca această competiţiune să fie filmată.

CONCENTRAREA ATLEŢILOR JUGOSLAVI

Federaţia jugoslavă de atletism a primit un însemnat ajutor din partea ministerului educaţiei fizice.

Subvenţia acordată va fi întrebuinţată pentru cantonarea atleţilor jugoslavi în vederea jocurilor balcanice.

Această concentrare se va produce imediat după campionatele naţionale din Ljubliana.

Atleţii jugoslavi vor fi concentraţi la Belgrad în marea clădire a asociaţiei Sokolilor „Matiţe".

Echipa Jugoslaviei va fi pregătită de antrenorii din : Belgrad. Zagreb şi Lyubliana.

O atenţiune specială va fi acordată alimentaţiei iar supravegherea medicală o va avea doi medici foşti atleţi de valoare: dr. Narancici şi Matcovici.

Referentul federaţiei de atletism a fost desemnat d. Sustici care se va ocupa de toate chestiunile technice.

CELE MAI BUNE REZULTATE

Este interesant să publicăm cele mai bune performanţe obţinute de atleţii jugoslavi în cursul acestui an :

100 m. ; Kling 10 s. 9 ; 200 m. ; Pletersek 23 s. ; 400 m. : Pletersek 50 s. 7 ; 800 m. : Gorsek 1 m. 56 s. 3 ; ;1500 m. Kotnik 4 m. 6 s. ; 5000 m. ; Kotnik 15 m. 29 s. 8 ; 10 km. : Brucan 33 m. 57 s. ; 110 m. garduri : Erlich 15 s. 9 ; 400 m. garduri : Erlich 57 s. 8 ; 4×100 b. : B. S. C. 44 s. 1 ; lungime : Lazarovici 7 m. ; înălţime : Lazarovici 1 m. 80; prăjină : Ivanus 3 m. 63 ; suliţă : Smejda 58 m. 64 ; disc : Kovacevici 43 m. 90 ; greutate : Vucevici 14 m. 50 ; Ciocan : Gaici 48 m. 20.

G. S.

Ultima eşire a atleţilor francezi,

înaintea campionatelor europene, s'a soldat cu un nou record naţional pe 400 m. garduri

Duminică s'a disputat pe stadionul Jean-Bouin din Paris, un match atletic, care conta ca o ultimă verificare a atleţilor francezi, în vederea campionatelor europene.

Reuniunea a scos în relief forma minunată pe care o deţin unii dn atleţi.

Cea mai bună performanţă, a fost acea a lui Prudent Joye, care a stabilit un nou record francez pe 400 m. garduri, parcurgând distanţa în 53 secunde.

Deasemen au impresionat Bertolino, care a făcut 48" 4/10 pe 400 m., şi Rochard pe 5000 m., care a făcut 14' 59" 4-5.

S'au mai scos timpuri bune la 200, 800 şi 1500 m. In general concursul a avut un succes desăvârşit.

REZULTATELE TECHNICE

100 m. — 1. Fusil (Montauban), 11" 2/10; 2. Dessus (P. U. C.).

200 m. — 1. Stolz (Lambersat), 22" 3/10; 2. Dolléans (P. U. C.), 22" 6/10; Cornet (P. U. C.).

400 m. — 1. Bertolino (C. A. F.), 48" 4/10; 2. Gardien (P. U. C.), 49" 4/10.

800 m. — 1. Faure (P. U. C.), 1' 53" 6/10; 2. Pfanner (P. U. C.), 1' 55" 4/10.

1.500 m. — 1. Goix (R. C. F.), 3' 56" 1/5; 2. Bouhaud (Saumur), 3' 57" 2/5.

5.000 m. — 1. Rochard (C. A. F.), 14' 59" 4/5; 2. Normand (U. A. I.), 15' 16" 2/5; 3. Dussus (S. O. E.), 15' 34" 3/5.

110 m. garduri. — 1. Elie (S. A. M.), 16" 2/10; 2. Henri Bernard (C. A. S. G.), 16" 4/10.

400 m. garduri. — 1. Joye (C. A. F.), 53"; 2. Jacques André (C. A. F.).

4×100 m. — 1. Echipa A (Goldowsky, Stoltz, Dessus, Fusil); 2. Echipa B. (Cornet, Dolléans, Pagnon, Carlton), abandon.

Săritură în înălţime. — 1. Puyfourcat (A. S. P. P.), 1 m. 80; 2. Née (Normandie), 1 m. 80.

Săritură în lungime. — 1. Baudry (R. C. F.), 6 m. 88; 2. Robert Paul (Bègles), 6 m. 71.

Buletinul campionatelor naţionale

Juriul technic a fost alcătuit
Astăzi se stabilesc înscrierile

Campionatele naţionale sunt la ordinea zilei. In legătură cu acest concurs, suntem în măsură să publicăm următoarele amănunte.

ASTAZI SE INTOCMESC INSCRIERILE

Pe ziua de eri s'au primit ultimele înscrieri iar astăzi comisiunea technică va proceda la centralizarea înscrierilor.

LA 10 Km. NU MAI EXISTA PERFORMANŢA STANDARD

In urma raportului făcut, s'a hotărât ca la proba de 10 km., să nu se mai impună performanţa standard.

S'a întocmit juriul technic al campionatelor naţionale.

Director al Reuniunei: colonel Const. Panaitiu.

Judecător Arbitru: Rudy Schmettau.

Comisari Sportivi: col. V. Nanu preşed. ligii Ţara Bârsei, lt. col. M. Iliescu preşed. ligii Bihor, lt. cl. Al. Săvulescu-Tane, dr. Eugen Bellu, Ion C. Petrescu, preşed. ligii Muntenia.

Secretar general: Ion Baicu.

Secretar ajutor: Coriolan Lupan.

Judecător şef sosire: Maior V. Scârneci.

Judecători la sosire: Virgil Ion, Ionel Arnăutu, dr. Sritzel, Trestiorean.

Cronometror Şef: Maior V. Cristescu.

Cronometrori: Const. Busuioc, Dumitru Savopol, Zeno Velceanu, Ştefan Somogy, Ernest Hilliard, Traian Hanciu, Niculae Kapler, Ion Schrveitzer, Monel Ghiţescu.

Strater: Costin Hârjeu.

Strater supleant: Iosif Ruck.

Arbitru la Sărituri: Alexandru Konig.

Judecători: Modest Nichifor, C. Varga, Alex. Mazilu.

Secretar: Mihail Xenocrat.

Arbitru la aruncări: Vasile Căpăţână.

Comisar şef la garduri ştafetă şi turnante: Aurel Ianculescu.

Judecători: Const. Cuciaş, Gh. Iordănescu, Gh. Paraschivescu, Vasile Răileanu.

Cmisari la turnante şi schimburi: Ion Ionescu, Gheorghe Sterian, Eugen Stoian, Teodor Lambru.

Controlor de tururi: Virgil Ion.

Comisar de ordine: lt. Petre Alexandrescu.

Şeful Materialului Sp.: Petre Fesci.

Serviciul Medical: lt. Covaci Ulmeanu.

Concursul dela Poiana Ţapului

Duminică a avut loc o probă de marş în munţii de la Poiana Ţapului - Casa Schiel - Peştera Ialomicioarei - Omul - Valea Cerbului - Poiana Ţapului.

Concursul a fost organizat de oficiul local de cură şi turism, Poiana Ţapului.

S'au prezentat la plecare 13 concurenţi.

Rezultatul a fost următorul : primul sosit d. Const. Stoicescu, care a parcurs distanţa în trei ore şi 43 minute, locul al 2-lea l-a luat d. Nicolae Bărboiu, care a parcurs distanţa în 3 ore 58 min.; locul al 3-lea l-a luat d. Petre Bucureşteanu în 4 ore.

S'a remarcat performanţa d-lui Bănică Udroiu care, deşi în vârstă de 48 ani, a reuşit totuşi să sfârşească, cursa într'un timp excelent.

Eilchardt se antrenează intens la Recaş

Imediat după concursurile naţionale dela Predeal, campionul nostru naţional la săritura cu prăjina, Carol Eilchardt, s'a îndreptat spre Recaş, oraşul său natal, unde are ca obiectiv reluarea unui metodic antrenament în vederea campionatelor europene dela Paris, unde Eilchardt va fi singurul nostru reprezentant.

Actualmente el se găseşte în condiţiuni optime de formă, sărind cu regularitate peste 3 m. 70.

Ca ultimă verificare a resurselor sale, vor fi campionatele naţionale de atletism de Duminică, când Eilchardt speră să reînoiască splendida figură dela Belgrad.

După compionate, Eilhardt va pleca imediat la Paris.

Concursul atletic dela Mangalia

Mangalia, 22. — In prezenţa unei numeroase asistenţe în frute cu d-nii lt. col. Florescu Aurel, comandantul regimentului 2 grăniceri din Cernavoda, cpt. Haidiu Kurt, cpt. Toma Nicolae şi cpt. Cernea, comandantul M. F. O. dela Mangalia, s'a desfăşurat un reuşit concurs atletic care a opus echipei regimentului 2 grăniceri pe cea a premilitarilor.

Mai buni, grănicerii, au reuşit să învingă de departe.

REZULTATELE TECHNICE

100 m. plat

1. Barbu C. Marin (G) 11,5
2. Petre Nicolae (G) 11,7.

1000 m. plat

1. Dumitru Nic. (G)
2) Badea Gh. (G)
3) Ganea Tr. (G).

300 m. plat

1. Pârvu Gh. (G)
2. Constantin Tudorache (G)
3. Marcovici Marin (G).

Săritura în lungime

1. Mărgărit Nicolae (G) 5.30 metri.
2. Petre Nic. (G) 5,15 m.
3. Zgârcea Marin (G) 5 m.

Înălţime

1. Atanasiu Vasile (P) 1,45 m.
2. Gavrilescu C-tin (G) 1,40 metri.
3. Costea Gh. (P) 1,40 m.

Greutate

1. Comănescu (P) 10 m.
2. Mărgărit Nic. (6) 9 m.
3. Boncotă Nic. (G) 8,95 m.

Disc

1. Tudor Andrei (G) 26 m.
2. Manole Const. (G) 23 m.
3) Marin Nic. (P) 20 m.

Suliţă

1. Manole Const. (G) 39 m.
2. Tudor Andrei (G) 35 m.

Poşta redacţiei

Căutăm corespondenţi de specialitate în oraşele :

Rădăuţi, Alba Iulia, Satu-Mare, Carei, Câmpia Turzii, Mediaş, Slatina.

Amatorii vor trimite corespondenţă de probă.

❖

ELIAZAR CRASNOV - Tighina : **Sunteţi acceptat corespondent. Aşteptăm corespondenţă şi 2 fotografii.**

CORNEL ARDELEAN-Oradea : **Idem.**

BUTU I. FRANCISC - Cernăuţi : **Idem.**

De pe pistă...

In cadrul unui meeting atletic desfăşurat la Kaunas, care a opus Lituania şi Estonia, lituanul Barnotas a reuşit o splendidă performanţă la săritura în înălţime cu 1,95, înscăunând un nou record naţional lituan.

Semnalăm deasemenea aruncarea cu suliţa a estonianului Maegi, cu 69 m. 77, notând că a avut ca adversar pe Sub şi Issak, aruncători cu multă autoritate.

❖

In cadrul preparativelor pe care le desfăşoară „azzurii" pentru campionatul dela Paris, în lagărul de concentrare dela Florenţa a avut loc un antrenament—de dat aceasta cu porţile deschise — care a avut pe program o unică probă: săritura în înălţime.

Iată rezultatele obţinute : Bianchini 1 m. 90; Donadoni 1 m. 85; Marzari 1 m. 80; Masera 1 m. 80; Pederzani 1 m. 80.

❖

In ziua de 24 crt. se închid înscrierile pentru campionatele europene dela Paris.

❖

Strandberg, Jonsson, Lidman, Lundquist şi Bergh, sunt numele atleţilor suedezi cari fac deplasarea la Paris.

❖

Actualmente cel mai bun atlet francez este în persoana discobolului Jules Noël, care în ultima vreme s'a decis să rămână la Paris până la campionatele europene, în care timp îşi va face cu regularitate antrenamentul. Forma aruncătorului francez este execelentă, el aruncând discul în mod constant 48 m

❖

Remarcăm că în Finlanda, ţara atletismului cel mai frecvent, nu există specializare până la 18 ani, juniorii fiind numai între vârstele de 18 şi 21 ani.

❖

O nouă speranţă franceză pe 400 m. este „mezinul" Roger Laval.

Tânărul junior are la palmaresul său 51 s. 2/10 pe 400 m., timp stabilit în cadrul capionatelor naţionale ale Franţei.

MOTOCICLISM

Perspective internaţionale

Vom avea o modificare a regulamentului F. I. C. M.

Federaţia Internaţională a Cluburilor Motocicliste — F. I. C. M. — dealungul celor 35 de ani de existenţă, a avut o viaţă relativ uşoară în rolul ei de diriguitoare a progresului sportului aferent.

Mai frământată a fost — spre exemplu —istoria A. I. A. C. R.-ului, forul suprem al automobilismului, care, cel puţin în ultimii ani, a schimbat de multe ori legile conducătoare ale marilor curse internaţionale.

CRITERIUL „CILINDREE"

Din punct de vedere tehnic, singura clasificare actualmente recunoscută este aceea bazată pe volumul descris de piston în mişcarea lui, aşa numita cilindree sau capacitate cilindrică.

125, 175, 250, 350, 500, 750, 1000 cm. cubi pentru motocicletele solo.

350, 600, 1000 cm. c. pentru „trei-roţi".

Nimic despre compresor, nimic despre greutate.

Vedeţi că, până acuma, s'au găsit îndeajunşi muşterii cari să se încadreze în aceste limite.

Cel mult — şi aici se poate urmări grija permanentă a F. I. C. M.-ului de a dirija sportul pe căi cât mai apropiate de motocicleta utilitară — s'a reglementat, în ceeace priveşte marile curse, întrebuinţarea drept combustibil a amestecului benzină-benzol în proporţia de 50—50 părţi. Acesta este cel mai antidetonant combustibil care se găseşte la toate staţiile de alimentare din Occident.

S'a pus astfel capăt goanei după combustibili speciali, cu bază de alcooluri, cari nu erau la îndemâna oricui. O maşină de curse se poate prin urmare cimba pe oricare drum public, fără grija alimentării.

NOUA SITUAŢIE

Am arătat că sub imperiul formulei — am putea spune — libere, pentru a învinge supremaţia englezilor, continentalii a introdus compresorul. Şi am demonstrat imposibilitatea în care se află tehnicienii britanici de a se adapta la noua aparatură. De unde teama că ei se vor retrage din marile competiţiuni internaţionale.

Veţi spune: ei şi?

Nu este aşa. Pentrucă germanii singuri sau cu italienii alături nu pot furniza o luptă în aceste mari curse. Luptă adică spectacol. Spectacol adică public. Şi fără public nu se poate susţine o organizare.

Credeţi că ar fi venit 300.000 de spectatori la Hohenstein — Marele Premiu al Europei — dacă ar fi fost siguri că nu vor vedea o luptă, între germani şi englezi, cel puţin în compartimentele 350 şi 500?

Sau altfel. Să luăm cazul curselor naţionale germane unde există o problemă internă. In clasa 250 nu avem decât DKW. La 500 BMW. La 350 până acuma N. S. U. şi cu anul acesta începând, pare-se, iar numai DKW„ dacă noul „Neckarsulm-er" cu 2 cilindri şi compresor întârzie să se afirme.

Sorţii sunt traşi regulat odată cu înscrierile. Alergătorii de fabrică doi-trei se plimbă după capriciile managerului şi în spatele lor adevărata luptă se dă între individuali. De unde o recentă reglementare — pentru Reich — după care individualii au premii aparte, numere şi culori deosebite, pentruca publicul să-i poată urmări.

Englezii anunţă şi ei că nimic nu va putea face Auto-Cycle-Union — diriguitorul motocicl smului britanic — ca să silească pe industriaşii britanici să ma susţină T. T.-ul în cazul când ar vedea porţile victoriei închise.

Pe de altă parte o interzicere a admisiei forţate pentru T. T. numai, ar însemna retragerea acestuia din rândurile marilor probe. Şi totdeodată apusul lui.

SE IMPUNE REGLEMENTAREA COMPRESORULUI

Atâta timp cât compresorul a fost în faşe, în ceeace priveşte utilizarea lui pe două roţi, F. I. C. M.-ul a lăsat toată libertatea. Acuma a ajuns la maturitate. Nu trebue lăsat să se obrăznicească.

Dar nu e sportiv, şi prin urmare echitabil, ca imediat ce a scos capul să-l readucem la tăcere.

Sunt oameni cari au muncit la punerea la punct a noilor motoare. Trebuesc lăsaţi să câştige. In definitiv, clasele principale ale T. T.-ului nu au fost încă acaparate de maşinile supra-alimentate.

Odată ajunse la supremaţie se va putea cu îndeajunsă preciziune cântări posibilităţile lor şi stabili handicapul.

Pentru că aici vrem să ajungem.

Astăzi un 500 cu compresor dă confortabil 45 cai, unii spun 50 alţii 55. Concurenţa, cel mult 40 cai. Nu credem că trebue stabilit un avantaj mai mare decât 25% în favoarea motoarelor cu admisie „atmosferică". Adică un 400 cmc. cu compresor echivalent cu un 500 normal.

In modul acesta s'ar putea împăca toate taberile.

Atenţia trebue dată însă asupra proporţiei de mai sus. In jurul acesteia vor fi toate discuţiunile. Şi lecţii se pot lua dela sportul automobil. Acolo s'a avantajat încă prea mult compresorul chiar la 50%, pentrucă în materie de motoare multicilindrice un motor de 3 litri cu compresor este mult superior unui 4,5 litri „fără". La motocicletе încă nu este această situaţie. Chestiune de dozaj.

ION ŞALARU

Gunzenhauser în formă

Recordmanul pistei din şoseaua Ştefan cel Mare, amicul Gunzenhauser, se menţine în formă. Totuşi în casa 5500 şi-a găsit „naşul" în persoana lui Selmeweiss, care de asemeni ne-a vizitat cândva, efectuând numai primul tur pe pista noastră, astfel că nu lam putut aprecia.

Iată rezultatele dela cursa pe pista de iarbă dela Zseven-Germania.

Clasna 250 : 1. Gunzenhauser pe Jawa Z. Drews.

Clasa 350: 1. Gunzenhauser pe Jawa Z. Buttler.

Clasa 500 : 1. Schneeweiss, în prima serie, iar Gunszenhauser a căzut.

In finală, clasa 500 a fost câştigată de hamburghezul Drews, pe Jap.

Programul matchurilor de polo pe apă

MIERCURI 24 AUG. orele 16

Stadiul Român — C. F. R. II. Arb. P. Stroescu.

Matchul este restanţă din tur şi cluburile de comun acord l-au fixat în ziua de 24 l. c.

JOI 25 AUGUST

Metropola—Macaby, orele 16. Arb. Lăzărescu.

Tir—Telefon Club, orele 16.30. Arb. d. Lăzărescu.

SAMBATA 26 AUGUST

Metropola—Tir, orele 16. Arb. d. Catina.

St. Român—Macaby, orele 16,30. Arb. d. P. Stroescu.

C. F. R. II — Telefon Club, orele 17. Arb. .. Barna.

— Sâmbătă 3 Septembrie se vor desfăşura da strandul Bragadiru concursuri de înot pentru regiunea Muntenia.

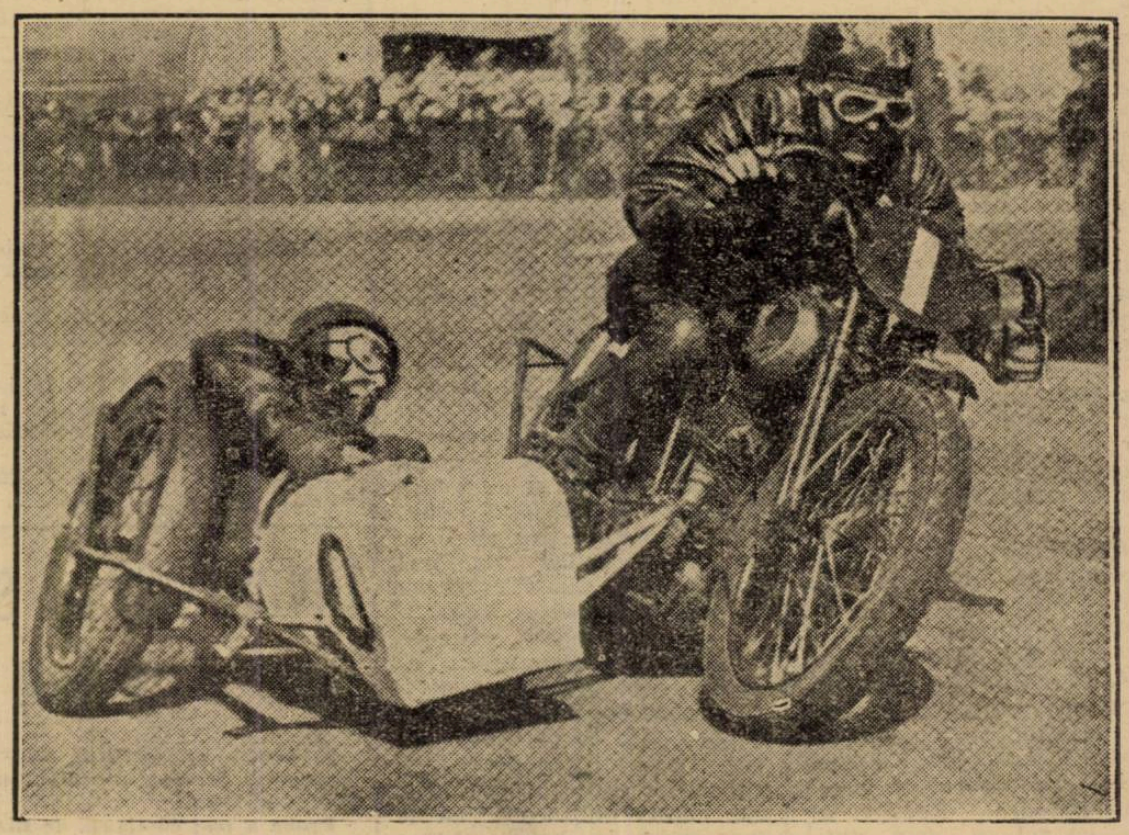

Sidecar înclinabil, unul din vehiculele cele mai pline de senzaţii

Aviaţie

Un record românesc cu planorul

— Hubert Clompe parcurge 44 km, —

Centrul de sbor fără motor dela Sân-Petru, din regia Aero-Clubului Braşov, începe să-şi dea roadele.

Hubert Clompe, unul dintre instructorii formaţi acolo, a reuşit în ziua de 18 August să parcurgă distanţa Sân Petru-Covasna, în lungime de 44 km. In cursul aceluiaşi sbor, a atins înălţimea de 1620 m., care înregistrată fiind de barograf, constitue totodată un nou record naţional de înălţime pentru planoare.

Sborul a fost efectuat după lansarea cu „sandov-ul", cu un planor Rhönbussard.

Aceste performanţe însemnează foarte mult, chiar dacă nu sunt de clasă internaţională.

Sburătorii formaţi la noi încep sborurile de distanţă. Capătă independenţă, faţă de terenul în jurul căruia se învârteau până acuma.

Semnalul l-a dat instructorul Philipp, care acuma câteva zile executase un sbor de 35 km.

Terenul dela Sân-Petru, excelent pentru instrucţie este oarecum izolat în mijlocul Ţării Bârsei, astfel încât legătura cu alte terenuri denivelate nu se poate face decât traversând câmpia în curenţi ascendenţi termici puri.

Performanţa lui Clompe, înainte de a pleca în Germania pentru perfecţionare, este un semnal şi prevedem că va fi imitat şi de ceilalti sburători formaţi la Sân-Petru.

Nu putem decât să urăm tuturor cucerirea brevetului internaţional D. Acesta cere 50 km. sbor de distanţă, 1000 m. deasupra startului şi 5 ore durată în sboruri separate chiar.

Până acuma sunt circa 500 brevete recunoscute. Germani vreo 350, Polonezi 80, Români, nici unul

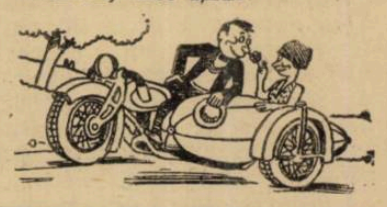

Tennis

Jucătorii români de tennis, învinşi în Anglia

Londra, 22. — Campionatele de tennis ale Angliei de Nord se apropie de sfârşit.

La simplu domni, în cadrul turului III, s'au disputat două matchuri, cari au rezultat scoaterea din luptă a jucătorilor români A. Hamburger şi M. Bădin.

Hamburger a fost învins uşor de Deloford, asupra căruia avea o victorie, obţinută la un turneu anterior, iar Marin Bădin a cedat după mare luptă lui Wilde.

Cu toate acestea, presa engleză consacră articole, elogiând pe jucătorii români, dându-le în acelaş timp şi sfaturi tehnice.

Bunăoară, redactorul de specialitate al ziarului „Times" crede că principala cauză a înfrângerii suferită de jucătorii români este, că nu au serviciu destul de puternic. Astfel de pildă Hamburger nu a putut întreprinde nici o acţiune, din cauza „returului" lui Deloford. Intr'adevăr, românul având un serviciu anemic, adversarul său răspundea prin lovituri puternice şi plasate, cari nu au lăsat nici o speranţă lui Hamburger.

Marin Bădin are serviciu mai bun ca Hamburger — serie în continuare „Times" — dar este prea încet şi jocul său de volley lasă de dorit.

REZULTATELE TEHNICE :

SIMPLU DOMNI (turul III) : M. D. Deloford b. A. Hamburger 6—3, 6—2; F. H. D. Wilde b. M. Bădin 8—6, 0—6, 6—2.

DUBLU MIXT (turul IV) : F. H. D. Wilde, M. Whitmarsh b. C. Tănăsescu, Huntbach 4—6, 6—3, 6—4.

O rectificare

Săptămâna trecută am publicat la această rubrică rezultatul unui match de volley disputat la Periş între echipa locală „Lumina satului" şi echipa Regală Brătuleşti.

Acest rezultat ne fusese trimes de d. Ştefan Bănescu, preşedintele secţiei sportive a societăţii „Lumina satului" şi ne indica victoria echipei din Periş.

Eri am primit la redacţie o scrisoare oficială din partea echipei Regale din Brătuleşti, prin care am fost rugaţi să rectificăm rezultatul, deoarece nu echipa din Periş a fost învingătoare ci aceia din Brătuleşti, care şi-a surclasat adversarul în prima întâlnire, cu scorul de 15:4; 15:7; 12:15; 15:13.

Deasemenea matchul revanşe a fost câştigat tot de echipa Regală, cu scorul de 15:10; 11:15; 15:9; 14:16: 15:13.

Cum nu avem un mijloc pentru controlarea celor primite, publicăm cu rezerve rectificarea trimisă din Brătuleşti.

CICLISM

Amănunte asupra interesantei manifestaţiuni romăno-bulgare dela Rusciuk

Impresii de pe drum. Primirea entuziastă. Pentru prima oară, la Rusciuk, gazdele au cedat onorabil. Un incident ca la... football. Rezultatele technice complete

In reportajul telefonic, pe care l-am transmis Duminica seară dela Rusciuk, nu s'a putut, firește, din cauza abundenței de materii să apară toate amănuntele cu privire la interesanta manifestațiune romăno-bulgară de peste Dunăre, — asupra căreia revenim astăzi.

IN DRUM SPRE RUSCIUC

La ora 9 și 48, după îndeplinirea formalităților de îmbarcare, prilej cu care d-nii Joga, Cristescu, Barzon și Pocărnea, s'au arătat foarte amabili, vaporul „Turnu Măgurele", care face zilnic de câteva ori legătura între Giurgiu și portul de vis-a vis, spre care plecăm, s'a desprins încet de ponton, anunțându-și isprava printr'un glas de sirenă puțin răgușit, în timp ce puntea se ridicase; iar pe mal rămâneau fluturând mâinile și îndemnând, ciclișții categorilor inferioare care își disputaseră întâetatea pe 60 de km., dela București la Giurgiu.

Vaporul a pornit greoi în susul apei, a trecut pe lângă șleparii în repaus duminical otgonite la mal, lăsând din ce în ce mai în urmă căpitănia portului pe a cărui schelă fluturările se zăreau din ce în ce mai greu, iar cei rămași se făceau tot mai mici, încețoșându-se în zare.

IN „LARG"

Puntea vasului e aproape complet populată. de grupul îmbarcat, care comporta următoarele nume: N. Chircu, administratorul caravanei, gras și transpirat îl obosise îndeplinirea formalităților, d. cpt. Zamfiropol, care se pare ca mai a crescut vre-o doi centimetri, Nicolau inimos nevoie mare, d. Turcaș, alături de care d. Drugeanu savura briza... Dunării (eram să spunem a mării), văzându-l atât de transpirat și mustața zâmbindu-i atât de... romantic.

In vârful provei, d. Mitică Tudose de o gravitate napoleoniană, mărturisea marea sa emoție, neștiind dacă vom ieși sau nu învingători, viitorului său ginere ex-alergătorul N. Dobrin, — care spre a nu se lăsa mai prejos de importanța evenimentului arbora aceeaș mină de om în ajunul unui moment decisiv de care atârnă soarta a... zeci de suflete.

Ex-campionul de viteză, actualmente concurent cu mari șanse să-l deposedeze de titlu pe Nea Titi (Barosanul) și minusculul tot exciclist Cornel Popovici se căsneau să lase impresia că's buni fotografi.

Vaporul ăsta, — opină cineva, — are atâtea vedete... defuncte pe el încât ai impresia că-i un muzeu de antichități.

Intr'un colț, retras după un maldăr fotografic tânărul Cr. Teodorescu se ferea să vorbească.

— A luat o piatră în gură deoarece debutează în... strunătate, — informă Țapu, în mare vervă.

Iar Pantazescu regretă că nu este alături de ex-șeful lui de grupare să-l mai „încurajeze" ca în „Cursa Restaurației".

In fine grupul mai conținea nume ca încărunțitul domn Iliescu, întinerit subit că-și revedea prietenii (și... poate prietenele) de sport din Rusciuk unde împrejurările îl aduc aproape în fiecare an; V. Munteanu închinându-se de zor și implorând cerul: ajută-i Doamne lui Tudose să bată.

PE CELALT MAL

Pe malul vecin începem să deslușim lume multă, foarte multă.

Când au mai rămas o sută și ceva de metri, fanfara locală a intonat imnul național român, la auzul căruia cei depe vapor și depe mal execută salutul cuvenit în timp ce vasul acosta ușor lipindu-și babordul de ponton.

A urmat imnul național al vecinilor și același salut, după care au răsunat urale din ambele tabere.

După cuvântul de bun sosit, rostit de d. Tzanko Cernaeff, președintele societății cicliste locale, și înmânarea a frumoase buchete de flori, s'au făcut prezentările de rigoare.

Astfel notăm protagoniștii mișcării cicliste din Rusciuk, d-nii: Boriz Balkansky, Milko Klein, Tzarako Nicoloff, Ivan Toteff, Gr. Abagieff, și alții cărora li se datorește buna reușită a regiei unui spectacol care a lăsat o frumoasă impresie.

Majoritatea din cei enumărați mai sus ne sunt bine cunoscuți din relațiunile din anii trecuți, câțiva din d-lor rupând-o binișor pe românește, fapt care înlesnește oarecum discuțiile.

Totuși prezența d-lui Iordan Boitscheff, secretar al Corporației muncitorești, ne este de un real folos, d-sa printr'o franceză fluent vorbită îndeplinește rolul de tâlmaciu.

CATEVA CIFRE INTERESANTE

Dintr'un început însă trebuie subliniat că deși oraș de provincie, Rusciuk are o pistă mult mai bună decât cele din București, și mult mai competent lucrată și, ceeace este mai interesant, e că lucrarea nu a costat, ea fiind executată de înșiși ciclișții care se pricep în această direcție.

Printre altele, aflăm că în Bulgaria sunt peste 25 de piste, dintre care 15 într'o condiție excelentă, iar celelalte sunt din pământ mai mult sau mai puțin moderne.

O informație care fără a-i mai face vreo completare vorbește dela sine despre desvoltarea sportului pedalei în Bulgaria. Dealtfel de notat că aci nu este defel considerat drept jenant să mergi pe bicicletă, și deaceea ai să vezi lume de orice vârstă întrebuințând „velo"-ul, fie ca mijloc de locomoțiune util în interesele zilnice ale existenței fie ca agrement sau sport.

CURSA SOFIA VARNA SE VA DESFAȘURA IN SEPTEMBRIE

D. Boitscheff ne face cunoscut că d. Cernaeff este informat de către forul dela Sofia că alergarea de lung kilometraj Sofia-Varna, la care anul trecut am participat și noi, dar care anul acesta a fost amânată din motive de ordin technic se

NICULAE ȚAPU

va desfășura în cursul lunei viitoare și că printre primii invitați vom fi neapărat și noi.

REUNIUNEA

Deși se disputa un match de foot-ball în localitate de mare însemnătate, între reprezentativa Rusciuk-ului și Târnava, pare-mi-se, publicul a fost împuținat în mod simțitor.

Totuși cei pasionați după spectacolele pedalei au fost prezenți în număr foarte mare, reuniunea înregistrând un frumos succes moral, dacă cel material n'a fost tocmai atât de strălucit.

Astfel, într'o disciplină care a impresionat plăcut și într'o atmosferă de perfectă sportivitate alergările au decurs în nota de superioritate a alergătorilor noștri, oferind un spectacol de o frumusețe rară, cu lupte strânse, dârz disputate și mult gustate de public.

PENTRU PRIMA OARA LA RUSCIUK

Osebit de însemnat este faptul că oficiali din Rusciuk ne-au declarat că este pentru prima oară de când există velodromul, ca un oaspe să câștige și cursa de viteză și cea de demi-fond, știut fiind că fiecare din ele, cere câte un specialist ale cărui calități rare ori se întâlnesc în una și aceeaș persoană.

Faptul a produs senzație, gazdele felicitându-ne că avem un asemenea element.

Deasemenea diriguitorii bulgari care au primit și privit franc înfrângerea în cursele pe care credeau că le vor cuceri mulțumiți că se face sport de bună calitate au constatat că superioritatea echipei noastre este prea accentuată față de elementele lor care, parte din ele nu s'au putut pregăti fiind militari sau indisponibili.

Totuși s'au comportat admirabil, pierzând mai mult decât onorabil.

CA LA... FOOTBALL

Iată însă că tocmai spre sfârșit după ce se consumase aproape întreg programul într'o notă de frumoasă ținută s'a produs un incident care, după cum am consemnat și eri nu poate fi imputat regiei care a fost la înălțime.

Astfel în ultima probă, care era aproape cert că va reveni tot nouă câțiva copii (care au fost lăsați să intre gratis) supărați că simpatiile lor au fost învinse de oaspeți, au găsit cu cale să azvârle cu pietre.

Tudose lovit serios, a renuntat la cursă, ca și restul băeților.

Oficialii au regretat mult incidentul de care, de altfel. nu pot fi făcuți responsabili, și ni l-au explicat în felul următor:

Spectatorii dela ciclism sunt disciplinați.

Ați văzut în ce condiții s'au desfășurat trei părți din cursă.

Dar către ora 1 au venit și cei dela foot-ball, care fiind obișnuiți cu... „trageri la țintă" au provocat incidentul.

Așadar... ca la foot ball.

Deoarece în numărul de eri am publicat doar rezultatele brute, finale, găsim necesar să dăm, mai jos, rezultatele technice complete, în amănunțime, după lectura cărora se poate constata evoluția technică a spectacolului.

CURSA DE VITEZA

Seria 1. 1. Tudose (București) 2 Petroff (Rusciuk).

Seria 2. 1. St. Dinu (Buc.) 2. Damianoff (Rusc.).

Seria 3. 1. Țapu (B.) 2. Mocanoff (R.).

Seria 4. 1. Cr. Teodorescu (B) 2. Parischeff (R.).

Seria 5. 1. Kossateff (R) 2. Pantazescu (B,).

Seria 6. 1. Velinoff (R.) 2. Gh. Sandru (B).

Seria 7. 1. Gertceff (R.) 2. Gh. Hapciu (Buc.).

Seria 8. 1. Sukrieff (R.) 2. Hrenciuc (Buc.).

Recalificarea I-a. 1. Damianoff, 2. Pantazescu, 3. Sandru, 4. Petroff.

Recalificarea IIa. 1. Parischeff, 2. Hapciuc, 3. Mocanff, 4. Hrenciuc.

Recalificarea, pentru introducerea unui singur bulgar în sferturile de finală. 1. Parischeff, 2. Damianoff.

Primul sfert de finală. 1. Tudose, 2. Velinoff, 3. Sukrieff.

Al doilea sfert de finală. 1. Cosacheff, 2. Țapu, 3. Paruschieff.

Al treilea sfert de finală. 1. Gr. Teodorescu, 2. St. Dinu, 3. Gertceff.

Recalificare pentru al 4-lea loc în sferturile de finală. 1. Dinu, 2. Țapu, 3. Velinoff (Dinu a fost lăsat să se detașeze, iar Velinef supraveghindu-l pe Țapu, care a înlesnit fuga lui Dinu. au pierdut amândoi cursa. renunțând a o mai alerga).

Semi-finala întâi .1. Tudose, 2. Gr. Teodorescu.

Semi-finala doua. 1. Cossateff, 2. Dinu.

Finala pentru locul 1 și 2. 1. Tudose (București), 2. Kossateff (Rusciuk).

Finala pentru locul 3 și 4. 1. Cr. Teodorescu (București) 2. St. Dinu (Buc.).

CURSA PENTRU JUNIORII DIN LOCALITATE

5 tururi (1.666 m.)

1. Stefanov 2. Ciobanoff. 3. Dulgheroff, 4. Achmed.

CURSA DE URMARIRE

15 tururi = 5 km.

1. Ruschiuk (Kosateff, Velinoff, Gherceff, Sukerieff) 5 km. în 6 min. 45 sec., cu o medie orară de 44 km. 625 m.

2. București (Tudose, Țapu, Hrenciuc. Dinu) la 150 m.

DEMI-FOND, CU ADUNARE DE PUNCTE PENTRU JUNIORII DIN LOCALITATE

15 tururi

1. Ciobanoff 8 puncte 2. Stefanoff 7 puncte, 3. Dulgheroff, 3 puncte.

DEMI-FOND CU ADIȚIUNE DE PUNCTE

61 tururi cu sprint la fiecare 5 tururi și la 61-lea

Intâiul sprint

1.Tudose, 2. Sucrieff, 3 Pantazescu.

Al doilea sprint

1. Tudose, 2. Sukrieff, 3. Pantazescu.

Al treilea. 1. Tudose, 2. Kossateff, 3. Gherceff.

Al 4-lea. 1. Dinu, 2. Țapu, 3. Gherceff.

Al 5-lea. 1. Tudose, 2. Mocanoff, 3. Gherscheff.

Al 6-lea. 1. Velinoff, 2. Tudose, 3. Gherceff.

Al. 7-lea. 1. Damianoff. 2. Parischeff, 3. Gherceff.

Al 8-lea. 1. Gherceff, 2 Țapu, 3. Șandru.

Al 9-lea. 1. Gherceff, 2. Țapu, 3. Șandru.

Al 10-lea. 1. Tudose, 2. Velinoff, 3. Kosateff.

Al 11-lea. 1. Tudose, 2. Kosateff, 3. Velinoff.

Al. 12-lea. 1. Velinoff, 2. Tudose, 3. Pantazescu.

Al 13-lea. 1. Tudose, 2. Țapu, 3. Velinoff.

In numărul de mâine vom vorbi despre modul comportării gazdelor care au arătat lucruri foarte frumoase, ca și despre alergătorii noștri care au comis câteva greșeli serioase.

Emil Iencec

Invingând la sprint pe Bartali,

Bizzi a devenit campion al Italiei

Duminică s'a disputat între Trévise și Milano, campionatul Italiei de fond.

Proba a fost câștigată de Bizzi, care a întrecut la sprint pe Bartali.

Câștigătorul turului Franței a spart cu 15 kilometri înainte de sosire și nu a reușit să prindă pe Bizzi, decât la intrarea în Milano, dar obosit de efort, a fost învins la sprint.

CLASAMENTUL

1. Bizzi, în 8 o. 31 s.; 2. Bartali, la o roată; 3. Servadei, la două lungimi.

Pagina Boxului

F. R. Box-ul şi organizările „Centralului"

De ce nu se iau sancţiuni contra boxeurilor lipsă

In ultimile luni am asistat la un reviriment al mişcării pugiliste.

Mărturisim că eram sceptici în a crede că organizările cu intrări gratuite vor reuşi să aducă lume la box fie el şi de cartier.

Dar astăzi vedem că îngrijorările noastre n'au avut temei.

Şi suntem primii care să fim bucuroşi de acest fapt, chiar în ciuda temerilor noastre pesimiste.

Să precizăm însă:

Gruparea „Central", o tânără formaţie de pugilişti amatori dornici de muncă, a hotărît într'o zi organizarea unor spectacole pugilistice cu intrări gratuite.

Lumea s'a strâns întâi cu timiditate în faţa porţilor grădinii din calea Griviţei; a doua oară a trecut în grădină; a treia oară s'a îmbulzit, iar a patra oară.. câteva sute de spectatori au rămas afară pe stradă, grădina fiind arhiplină.

Un punct s'a câştigat din deziderat boxului românesc: publicul a dat năvală la box, fiind bucuros să plătească — după inimă şi pungă — un program tipărit de organizatori!

Organizatorii sunt mulţumiţi de aceste reuniuni cu intrări gratuite cari raportează „materialiceşte" mai mult decât acele cu intrări plătite!

Boxul a câştigat publicul de cartier şi pe un organizator care săptămâna întreţine „focul sacru" fără... să strâmbe din nas a... pagubă!

TOTUŞI UN... „DAR" !

Dar există totuşi ceva care nu merge bine: Programul reuniunii!

Intr'adevăr, toată săptămâna, s'a anunţat în ziare programul cu matchuri în care trebuiau să apară boxeuri ai grupărilor „Turda", „Jean Constantinescu", etc., iar eri dimineaţă citind rezultatele cu surprindere constatăm că boxeurii susziselor grupări au absentat iar organizatorii au fost nevoiţi să... „încropească" matchuri cu adversari tot din gruparea lor!

Oare prin aceste feluri de matchuri se poate ridica clasa boxului amator şi se poate forma gustul publicului pentru spectacol interesant!

MISIUNEA F. R. BOX-ULUI

Care este... mă rog dumneavoastră, domnilor membri ai comitetului F. R. Box, misiunea dvs?

Nu sunteţi chemaţi să vegheaţi la bunul mers al boxului?

Oare prezenţa Dv. e necesară numai în preajma reuniunilor internaţionale sau trebuie să nu absentaţi nici atunci când boxul de cartier se tânguie după persoanele Dvs.?

De ce nu sancţionaţi grupările cari nu trimit amatori la reuniunile dela Central?

De ce nu vă mulţumiţi să fixaţi o listă de oficiali delegaţi la reuniune şi nu vă obosiţi să citiţi şi observaţiile pe care delegatul Dvs. le face pe procesul verbal al reuniunii?

Ar trebui să chemaţi pe delegaţii grupărilor cu boxeurii lipsă şi să le atrageţi atenţia că reuniunile fiind de propagandă să nu mai solicite plata pentru amatorii programaţi!

La nevoie să-i obligaţi să trimită amatorii.

O PROPUNERE

Aveţi la F. R. Box la secretariat, o sumedenie de cupe.

Organizaţi o competiţie de amatori şi oferiţi-o grupării „Central", unde publicul spectator în număr de câteva sute, se înghesuie la reuniunile ei.

Astfel veţi putea ajuta efectiv boxul prin organizări frumoase, atracţioase, pe gustul publicului şi cu interes pentru grupări...

Dar vă rugăm, cât mai repede!

I. SAVESCU

Pierre Louis atacă titlul european

Managerul lui Piere Louis, Charles Taquet, cu ocazia vizitei obişnuite făcute ziarului „L'Auto", a declarat următoarele:

„Pensionarul meu a obţinut o frumoasă victorie asupra lui Valdes. El a primit numeroase oferte dela Toulon şi Alger, dar ceeace ne interesează în momentul de faţă este perfectarea matchului dintre elevul meu şi Valentin Angelmann pentru titlul Europei, dat fiind că Pierre Louis este recunoscut challenger oficial.

Contractele acestei întâlniri trebue să fie semnate înainte de 1 Septembrie, dacă Angelmann vrea ca disputa să aibă loc în termenul reglementar.

Ofensiva „neagră"

Dacă Armstrong et comp.

continuă seria victoriilor senzaţionale rasa albă e ameninţată să nu aibe nici un campion mondial

Astăzi mai mult ca oricând, ambiţia şi fanatismul sportivilor americani — susţinătorii superiorităţii rasei albe — au fost înfrânte de impetuozitatea şi valoarea ridicată a reprezentanţilor rasei negre în frunte cu Armstrong şi Joe Louis.

APOGEUL, PE CAND DECLINUL?

Intr'adevăr, superioritatea boxeurilor de culoare nici odată nu s'a manifestat mai sdrobitoare ca în acest an, care va rămâne în analele pugilismului ca apogeul rasei negre.

Din cele 8 titluri ale lumii, şase aparţin astăzi „Haaremului", socotind şi pe J. H. Lewis, deoarece I. B. U.-ul n'a ratificat încă deposedarea acestuia.

S'a ajuns la această situaţie de nesuportat pentru susţinătorii „pericolului negru" în sport, printre care se numără Dempsey şi Carpentier, printr'o muncă de ani de zile chiar dela primele începuturi ale boxului, când Bill Richmond şi Tom Molineux au făcut să se vorbească pentru prima oară de valoarea pugiliştilor de culoare.

WALCOT FACE INCEPUTUL

Lui Joe Walcott, în 1892, îi revine meritul de a fi câştigat în mod oficial primul titlu mondial.

De abia în 1915, Jack Johnson şi „musca", Zulu Kid răpesc albilor 2 trofee din cele 8, ale lumii.

In 1922 tradiţia se menţine prin semi-greul Battling Siki, învingătorul marelui Carpentier şi welterul Dixie Kid.

Peste 8 ani, în 1930, numărul campionilor negri se ridică la 3, graţie lui Al. Brown, Jack Thompson şi Gorilla Johnes, deposedat în 1932 de Marcel Thil.

In 1935—36, campionii de culoare răpesc de data aceasta încă un titlu în plus, dar figurile cunoscute dispar, lăsând loc unor Escobar, Montana, recunoscut numai de forurile americane, J. H. Lewis şi gigantul Godfrey, recunoscut deţinător doar de I. B. U.

APARE ARMSTRONG

In 1937, titlurile rămân mai departe în patrimoniul rasei negre. Apar acum Joe Louis, urmaşul lui, Jack Johnson, Armstrong, făclia vigurozităţii foştilor sclavi, Harry Jeffra, Lewis, etc.

Anul acesta se dovedeşte cel mai norocos pentru boxeurii de culoare, căci cu ajutorul acestui vulcan, care este Armstrong, se atinge apogeul.

Presa de pretutindeni se întreabă dacă nu cumva, negrii încurajaţi de neaşteptatele succese nu vor deslănţui o puternică ofensivă pentru cucerirea ultimelor titluri deţinute de albi.

In acest caz, dacă Armstrong et comp. nu vor putea fi înfrânţi, rasa albă este ameninţată să nu aibe nici un campion mondial.

Au rămas în posesia reprezentanţilor rasei noastre doar două titluri, cel al categoriei mijlocii care urmează să fie atribuit lui Hostack, Apostoli sau Corbett şi cel al boxeurilor de 51 kg., care va reveni învingătorului dintre americanul Jurich şi scoţianul Peter Kane.

Negrii pentru cucerirea acestei ultime trofee aruncă în luptă pe Small Montana, fostul campion mondial şi la categoria mijlocie pe Armstrong, Pedro Montanez chiar şi Kid Tunero.

REACŢIUNEA NU VA INTARZIA

Credem că este eminentă o reacţiune a pugiliştilor albi şi cuplul Jack Dempsey-Carpentier nu va întârzia să strângă în jurul lor oameni de care au nevoe pentru întronarea superiorităţii rasei albe atât de avariată în ultima vreme.

Cari vor fi boxeurii ce vor avea această grea misiune, de a face să apună gloria unor Joe Louis, Armstrong, Lewis, Escobar?

Ni se par cei mai indicaţi dintre americani la categoria grea: Max Baer, Tony Galento, Adramick, Bob Pastor, la categoria semi-grea Al. Gainov, Tiger Fox, Gibbons Caroll, Williams (welter), Ambers, Coole, Beauhuldt, (uşoară), Miller, Rodack (pană), Salica şi K. O. Morgan (cocoş).

Dintre europeni, li se pot încredinţa dificila misiune unor: Farr, Baerlund, Lenglet, Avoy, Heuser, (cat. semi-grea), Wouters Cerdan, Eder, Locatelli (cat. welter), Walsch, E. Venturi, Spoldi, Crowley (cat. uşoară), Goory, Dolhem, Foran, Cusick (c. pană) iar Toma Aurel, Kane, King, Sangchilli şi Cattaneo, la cat. cocoş.

Viitorul ne va arăta cărui pugilist îi va fi dat să aplice prima lovitură hegemoniei „negre" de astăzi.

Este mai mult ca sigur că Armstrong nu va păstra cele 3 titluri dat fiind că ar trebui — dacă ar încerca acest lucru — să se joace cu greutatea, ceeace nu credem că va reuşi.

I. PRUNESCU

Centralul organizează din nou Duminică seară

Gruparea „Central" organizează pentru Duminică 28 August o mare gală de box al cărui cap de afiş îl deţine întâlnirea dintre excelenţii profesionişti C. Dumitrescu şi D-tru Iordănescu, ale cărui performanţe din ultimul timp l-au situat printre cele mai bune „pene" din ţară.

Lupta se va desfăşura pe distanţa de 10 reprize a 3 minute.

Restul programului mai cuprinde 6 matchuri între cei mai demni reprezentanţi ai amatorismului dela noi, iar maestrul Sandu Petrescu va face un match de antrenament în compania lui Nicolae Rădan, campionul Micei Înţelegeri.

Intrucât organizarea necesită mari cheltueli preţurile de intrare vor fi din cele mai reduse (10 şi 20 lei).

Vom anunţa la timp programul alcătuit în întregime.

Armstrong, provocat

pentru titlul lumii la categoria semi-mijlocie de Ceferino Garcia

Gelos de gloria lui Armstrong, filipinezul Ceferino Garcia, care încercase fără succes să deposedeze de titlu pe Barney Ross, a provocat în public, înaintea matchului Armstrong-Lou Ambers pe compatriotul său.

Faptul a produs o mare surpriză, deoarece arată că şi în mijlocul „Haarlem-ului" invidia este încă stăpână.

Matchul în sine ar prezenta destul interes, dar nu pentru americani, care nu au manifestat niciodată prea multă simpatie boxeurilor de culoare.

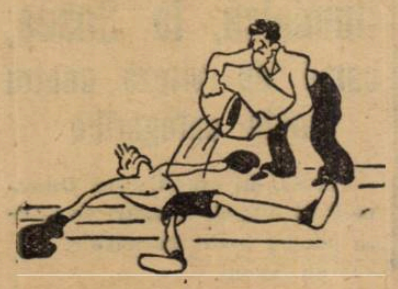

Interesante hotărâri ale comitetului de „şase"

Hostack şi J. H. Lewis

recunoscuţi campioni mondiali

Comitetul de „şase" a comunicat presei, ultimele decizii luate asupra campionatelor mondiale.

Astfel, spre surpriza multora, au recunoscut campion al lumii la categoria mijlocie pe Al. Hostack, învingătorul prin k. o. în prima repriză al lui Freddie Steele. Iar la categoria semi-grea au menţinut campion al lumii pe John Henry Lewis, neţinând seama de hotărîrile New-York-ului şi mărind astfel dezacordul între cele 2 foruri.

Iată lista complectă a deţinătorilor trofeelor supreme, recunoscuţi de comitetul de „şase":

Categoria muscă (se va atribui titlul învingătorului dintre Kane şi Jurich).

Categoria cocoş: **Sixto Escobar.**

Categoria pană, Categoria uşoară, Categoria semi-mijlocie: **Henry Armstrong.**

Categoria mijlocie: **Al. Hostack.**

Categoria semi-grea: **John Henry Lewis.**

Categoria grea: **Joe Louis.**

In ședința de aseară biroul F. R. A. a luat importante hotăriri

S'au desemnat conducătorii echipei pentru balcaniadă. Timișoara nu va mai organiza campionatele de juniori

Aseară, biroul federației române de atletism a ținut o importantă ședință.

A prezidat d. Ion Cămărășescu, prezenți fiind d-nii: ing. N. Mărăscu, C. Leoveanu, J. Baicu, A. Ianculescu. R. Schmettau, etc.

CAMPIONATELE NAȚIONALE DE JUNIORI NU SE VOR MAI ORGANIZA LA TIMIȘOARA

Din motive asupra cărora F. R. A. a păstrat tăcere, campionatele naționale de juniori, nu se vor mai organiza la Timișoara.

După toate probabilitățile, campionatele se vor organiza de către liga Brașov.

CINE VA CONDUCE ECHIPA LA BELGRAD

O chestiune mult desbătută și care a provocat la un moment dat, chiar discuții aprige, a fost **cine să conducă echipa României la jocurile balcanice**

După părerea noastră discuția nu era deloc oportună, când înainte de desemnarea conducătorilor sunt atâtea chestiuni importante care trebuesc rezolvate.

In cele din urmă biroul federal în unanimitate a desemnat pe d. ing. N. Mărăscu, vice-președintele F. R. A., ca șef al delegației române de atletism.

CONGRESUL INTERBALCANIC

S'a luat notă de ordinea de zi a congresului interbalcanic care cuprinde o serie de chestiuni extrem de importante:

1) Introducerea decathlonului și a probei de 3000 m. steeple în programul jocurilor balcanice.

2) Scoaterea discului elenic din programul jocurilor balcanice.

3) Să se stabilească un program fix al jocurilor balcanice.

3) Omologarea recordurilor balcanice.

VASILE FIREA A FOST INSCRIS LA CAMPIONATELE EUROPEI

Biroul federal a admis înscrierea lui Vasile Firea la proba de 50 km. în campionatele Europei.

Inscrierea a fost trimisă telegrafic.

Deci alături de Eilhard, România va fi reprezentată prin doi atleți.

ROMANIA VA ORGANIZA DECATHLONUL BALCANIC

Este stabilit că România va organiza în acest an campionatul balcanic de decathlon.

In acest scop, se vor face invitații oficiale la Belgrad, cu ocazia jocurilor balcanice.

Pe frontul districtual, nimic nou

Conducătorii de grupări se vor întruni Joi din nou

pentru a discuta modificarea disputării campionatului

Aseară a avut loc la districtul București, consfătuirea conducătorilor grupărilor districtuale.

Această consfătuire s'a ținut în prezența d-lui Const. Chiriceanu și a comisiunei districtuale, având ca scop alcătuirea noilor categorii.

In urma nouei formule, cu trei categorii, mulți dintre conducătorii grupărilor s'au văzut nedreptățiți.

Astfel, fiecare a expus câte o părere pentru alcătuirea categoriilor.

Conducătorii grupărilor s'au împărțit în două tabere, unii pro și alți contra.

D. C. Chiriceanu a expus actuala situație, în urma căreia mulți dintre conducători au rămas de aceași părere cu d-sa, pentru menținerea formulei cu trei categorii

Toți conducătorii de grupări cari s'au văzut nedreptățiți, au hotărît să se întrunească până Joi din nou seara când va prezida tot d. Chiriceanu.

In caz că aceștia susțin formule cu patru categorii se va întocmi un memoriu care va fi înaintat comitetului federal.

După cum a fost însă atmosfera în ședința de aseară, se crede că nimeni nu se va mai opune și formula campionatului districtual va rămâne cu trei categorii.

REPREZENTATIVA PUGILISTICA a Cehoslovaciei va boxa luna viitoare la Timișoara

Reprezentativa Cehoslovaciei de box amator, a fost invitată la Budapesta pentru a susține un match cu reprezentativa Ungariei.

Matchul se va desfășura la 1 Septembrie și va fi pus sub prezidența ministrului Cehoslovaciei la Budapesta.

ECHIPA CEHOSLOVACIEI VA BOXA ȘI LA TIMIȘOARA

Oficialii boxului bănățean aflând de prezența echipei cehoslovace la Budapesta a intrat în tratative cu ei și astăzi putem anunța că matchul între reprezentativa cehă și o selecționată a Banatului s'a perfectat, și că matchul internațional se va desfășura Sâmbătă 3 Septembrie crt.

CARE E FORMAȚIA CEHA

Iată cum este alcătuită selecționata cehoslovacă :

Categoria muscă : Jerabek
Categoria cocoș : Rybar
Categoria pană : Blesak
Categoria ușoară : Kosina
Categoria semi-mijlocie : Kral
Categoria mijlocie : Hawelka
Categoria semi-grea : Kuss.

O performanță excepțională

Românul Horia Pietraru

s'a clasat primul la concursul institutului „Central"

PARIS, 22. Cunoscutul atlet român stabilit în Franța, juniorul Horia Pietraru, reluând antrenamentul, se prezintă actualmente în condițiuni de formă optime.

Cu prilejul Campionatelor naționale ale Franței, tânărul junior a reușit să arunce greutatea 13 m. 60.

Isprava românului îl consacră de campion al cunoscutei școale de arhitectură „L'Ecole Central", una din cele mai cunoscute pepiniere de atleți, care întotdeauna s'a remarcat prin valoarea elementelor ce le-a dat la iveală.

Performanța compatriotului nostru, are darul să flatele mândria noastră națională și titlul de campion al celebrei instituțiuni „L'Ecole Central", e o carte de vizită excepțională.

Spielmann nu va juca în contra Venusului

Din Timișoara am fost informați că Ripensia îl va legitima pe Spielman chiar în cursul acestei săptămâni, dar că nu va juca Duminică în contra Venusului.

In postul de interdreapta, Ripensia îl va utiliza tot pe Oprean care — în matchul cu Rapid — a vădit formă bună. Iar în linia de fundași va reapare Chiroiu.

Donald Budge, de două ori învingător la turneul de tennis dela Newport

Turneul de tennis disputat la Newport, a confirmat din nou neta superioritate a campionului mondial Donald Budge, care a câștigat proba de simplu învingând în finală pe Sydney Wood cu 6—3, 6-3, 6-2.

Tot în cadrul acestui concurs, făcând echipă cu Marko, a câștigat proba de dublu domni, învingând în finală perechea Allison-Van Ryn cu 7-5; 7-5; 6-2.

Duminică

Ripensia va primi plachetele de campioană

Duminică, cu prilejul matchului pe care Ripensia îl va susține în Capitală, va avea loc — probabil la F.R.F.A. — solemnitatea distribuirii insignelor și plachetelor de campioni naționali.

Solemnitatea urmează să aibe loc Duminică dimineață.

O consfătuire între d. V. V. Tilea și fruntașii F. R. F. A-ului

Se va discuta adresa federației italiene și se va stabili data comitetului federal

După cum am anunțat, d. V. V. Tilea — președintele FRFA-ului — se înapoiază mâine în Capitală.

Din informațiile pe care le deținem, reiese că d. Tilea va avea chiar în cursul zilei de mâine o consfătuire cu fruntașii federației.

In această consfătuire se vor lua în discuție ultimele evenimente, deci și ruperea de către federația italiană a tratativelor pentru matchul România-Italia.

Se va examina această situație și se va decide asupra atitudinei pe care urmează s'o adopte federația.

Deasemenea, în cursul acestei consfătuiri se va stabili și data comitetului federal.

„Gazzeta dello sport" și „Corriere della Sera" desmint ruperea relațiilor italo-române

Că Italia n'a rupt relațiile cu footballul românesc, aceasta am anunțat-o de mult, desmințind știrea care a fost publicată cu autorizația cercurilor oficiale italiene.

Ca o complectare, reproducem astăzi desmințirea confratelui milanez „Gazzetta dello Sport":

„Nicio ruptură a relațiilor dintre Italia și România"

„Roma 19. — Ziarele din București au anunțat știrea că federația italiană de football a decis să suspende orice relație cu federația română de football, și „Timpul" susține că știrea i-a fost confirmată corespondentului din Roma de către generalul Vaccaro.

„Insă, și informația unei rupturi de relații între cele două federații este inexactă, inventată în întregime, ca și faptul că generalul Vaccaro ar fi comunicat ceva în această privință corespondentului din Roma al ziarului Timpul".

In același sens, scrie și ziarul „Corriere della Sera".

Deci...

Duminică, la Șosea, curse de viteză pentru toate categoriile

F.R.S.C.-ul organizează Duminică 28 August alergări de viteză pentru toate categoriile.

Vom reveni.

Editura Societății Anonime „Universul", București—România

„ASOCIAȚIUNII" SIBIIU

Taxa poștală plătită în numerar conform aprobării dir. g-rale p. t. t. nr. 70.346/938

2 LEI

UNIVERSUL

12 PAGINI

159-1938

Redacția și Administrația : Palatul „UNIVERSUL". str. Brezoianu 23—25. Telefon Centrala : 3.30.10

Redactor responsabil: EUGEN DUMITRESCU

Proprietar: „Universul" S. A.
Adm.-delegat STELIAN POPESCU
Inscris sub No. 167, Trib. Ilfov

Nr. 159. — Anul I — BUCUREȘTI. — Joi 25 August 1938

ABONAMENTE : 1 an Lei 500 · 6 luni Lei 270 · 3 luni Lei 150

LA NEW-YORK

Milică Teodorescu

a fost prezentat publicului new-yorkez la Madison Square Garden

în seara când Henry Armstrong cucerea al treilea titlu mondial

Călătoria pe ocean. Serată de muzică românească pe bordul vaporului Red Star Line „Gerolstein"

Primirea la New-York. Ce intenții are Mike Iacobs cu boxeurul român

Un match cu Henry Armstrong, pentru titlu

O știre vagă, luată depe o carte poștală ilustrată, primită dela compatriotul nostru Milică Teodorescu cu ocazia voiajului său la Bruxelles, am transmis'o cititorilor nostri.

De acolo se întrevedea că Milică Teodorescu s'a îmbarcat pentru America.

Am dat știrea sub toată rezerva, deoarece nu înțelegem precipitarea unei plecări când știut era că boxeurul român avea câteva bune angajamente pentru sezonul de vară în Italia și la Lyon.

RUPERE CU TRECUTUL...

Se pare însă că Milică Teodorescu a rupt orice legătură cu... trecutul și ar fi bine să precizăm : cu trecutul nu prea... îndepărtat.

Astfel aflăm că el a rupt contractele de manajament cu Ernic Schafft, managerul său pentru America și ce e mai important a întrerupt și legăturile sentimentale cu viitoarea lui.. logodnică Suzi Vernon.

Ce e și cu tinerețea !?

De unde Milică Teodorescu ne scria că se duce la Monte Carlo ca să se logodească și că la București va fi banchet mare cu ocazia căsătoriei lui, iar astăzi prin scrisoarea primită, el ne vestește de ruperea acestor legături sentimentale astfel :

„Contractul cu Schafft l-am rupt la Bruxelles și am plecat singurel ; n'am luat-o nici pe Suzi ! Oare nu sunt destule artiste aci ? Dar eu voi fi f.f.f. cuminte și serios !"

Deci pe chestia Suzi, Theodorescu a așternut... Crucea de pe Caraiman .. că e mai mare.

CALATORIA PE OCEAN

Călătoria pe ocean a fost o... vacanță agreabilă pentru compatriotul nostru : împrietenit la Anvers cu căpitanul motonavei care urma să-l transporte în noul continent, Milică Teodorescu a reușit ca în timpul „traversului" să facă parte din personalul artistic al vaporului, făcând totodată și o propagandă muzicei românești.

Astfel că în momentul când motonava transatlantică „Gerolstein" a companiei germane „Rid Star Line" ridica ancora iar sirena răgușită anunța deslipirea ei depe cheiul bătrânului continent, Milică Teodorescu care nu avea cui face cu batista, s'a închis în cabină și și-a strunit coardele mandolinei în vederea concertului de seară.

SERATA DE MUZICA ROMANEASCA

In seara de 7 August cu marele salon de recepție al „S. S. Gerolstein", Milică Teodorescu a cântat bucăți alese din repertoriul românesc.

Programul distribuit pe vapor anunța astfel :

Rumanian Songs... Mr. Milică Theodoresco. Shadow - Boxing... Mr. Milică Theodoresco Beim Doktor... *Scherz von dr. Manrer Mitwir Kende : dr. Mahrer, Mr. Theodoresco, Mr. Matzner, Mr. Tierfeld.*

După ce Milică și-a terminat atribuțiile sportive și artistice în această gală a... „Amateur Night", *el a fost viu felicitat de comandantul vasului căpitan Friedrich Ahrens și rugat ca și'n*

(Continuare în pag. 11-a)

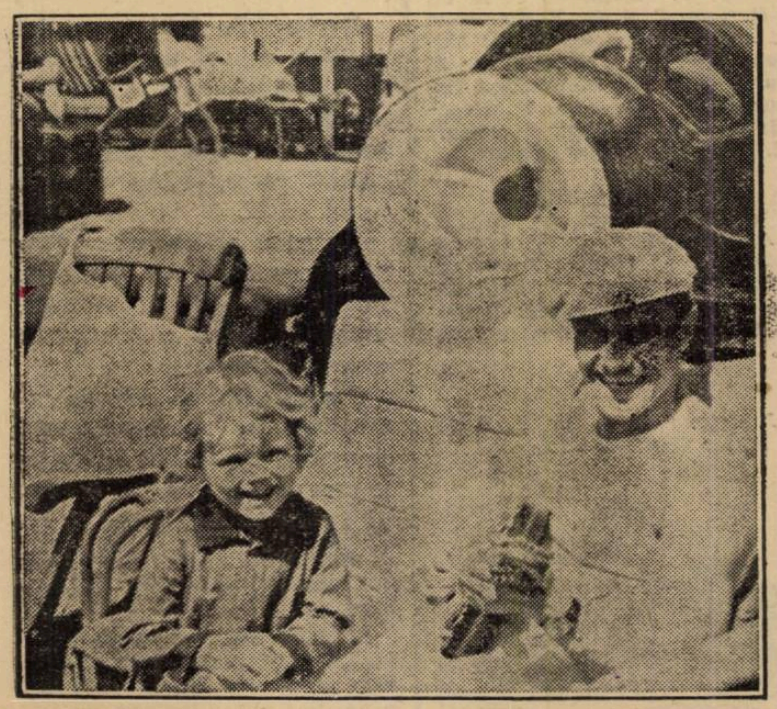

Milică Teodorescu cântând la „banjoo" pe puntea vasului „Gerolstein"

Epilogul scandalului dela Praga

Nojir, mijlocașul Slaviei, a fost suspendat de comitetul C.E.C.

Ca urmare a jocului brutal și a faptului că a provocat scandal în matchul cu Genova, comitetul C. E. C. luând în discuție raportul arbitrului și observatorului secret. a suspendat pe Nojir, mijlocașul Slaviei, pentru cele două finale, pe care gruparea sa le va disputa cu Ferencvaros.

Sancțiunea a fost comunicată și celorlalte federații.

A.M.E.F.A. va opune Sportului Studențesc echipa care a dispus de Chinezul cu 7-0

Arad, 23. — Echipa A. M. E. F. A.-ei s'a antrenat astăzi după amiază sub conducerea antrenorului Stoffa.

Arădenii sunt mulțumiți de forma echipei, fapt care l-au verificat și Duminică în contra Chinezului. De aceea, aceeași formație va fi opusă și Sportului Studențesc.

Adică: Gerold-Silvac, Covaci-Szurgyi, Reinhardt II, Szaniszlo II Toth, Leeb, Pernecky, Bellai, Bătrân.

Este posibilă o singură schimbare: să reintre Szabo în locul lui Reinhardt II.

Cine va fi noul președinte al districtului București

Domnul V.V. Tilea va interveni pe lângă d. N. Lucescu

Refuzul d-lui Nicolae Lucescu de a accepta să ocupe funcția de președinte al districutului de football București, a menținut mai departe problema ridicată prin plecarea d-lui Chiricianu.

Ca și înainte de numirea fostului conducător al Unirii Tricolor, au început să circule din nou „numele" cele mai diverse.

O INTERVENȚIE A D-LUI V. V. TILLEA

Cu toate că d. Lucescu a declarat categoric că nu vrea să primească nicio funcțiune oficială, Liga de Sud nu a pierdut speranța.

Conducătorii ligii cred că până la sfârșit d-sa va accepta totuși postul de conducător al forului districtual.

Optimismul ligii este justificat de faptul că d. V. V. Tillea va interveni personal pentru a-l determina să revină asupra refuzului.

Intr'adevăr, președintele federației îi va trimite imediat ce se va întoarce în București, o scrisoare, prin care îl va ruga să accepte președinția districtului.

IN CAZ CONTRARIU...

Dacă totuși, d. Nicu Lucescu va stărui în refuzul său, Liga de Sud va alege, ca prim conducător al districtului București, o persoană ce va fi în asentimentul întregei oficialități.

Până în prezent se poate afirma că nu va fi ales d. dr. Covrigeanu, președintele grupării S. T. B., nume, care a circulat cel mai intens în ultima vreme.

CINE INTRUNEȘTE SUFRAGIILE?

In condițiile fixate de liga de Sud, se dă ca sigură numirea în postul de conducere al forului districtual a d-lui Paul Costescu.

Ar fi cea mai fericită alegere și s'ar răsplăti o frumoasă activitate sportivă.

Italia și Ungaria la egalitate (1-1), după prima zi a matchului de tennis pentru C. E. C

Budapesta, 23. — *Pe terenul central al „MAC" de pe insula Margareta, au început azi matchurile de tennis dintre echipele Italiei și Ungariei, în cadrul Cupei Europei Centrale de tennis.*

Rezultatele tehnice:

Canepele *(It.)* b. dr. Dallós 6:4, 0:6, 6:1, 6:4.

Gábory *(Ung.)* b. Vido 6:0, 6:3, 6:0.

Deci după prima zi situația este 1:1.

Matchurile continuă mâine.

FOOT-BALL

Liga de sud a alcătuit

Programul și regulamentul

Cupei de juniori V. V. Tilea

Liga de sud întrunindu-se aseară la F. R. F. A. a întocmit regulamentul cupei de juniori donată de d. V. V. Tillea- vicepreședintele F. R. F. A.

Dăm mai jos acest regulament împreună cu programul competiției.

Art. 1. — *Comitetul Ligii de Sud, în scopul unei mișcări de propagandă ce urmează să se desfășoare în toate orașele din cuprinsul ligii pentru încurajarea juniorilor, instituie o competiție de juniori numită Cupa Juniorilor Ligii de Sud, dotată cu o cupă donată de d. V V. Tillea, președintele Federației Române de Football.*

In această competiție vor lua obligatoriu parte toate reprezentativele de juniori ale districtelor din Liga de Sud cari ativează în Categoria I-a.

Art. 2. — *Cupa V. V. Tillea se va disputa prin sistemul eliminatoriu după un program alcătuit în fiecare an de către comitetul ligii de sud și va reveni definitiv echipei reprezentative care o va câștiga de 3 ori consecutiv sau de 5 ori cu intermitență.*

Art. 3. — *Selecționarea ; pregătirea echipelor reprezentative și organizarea jocurilor se atribuie comisiunilor districtuale.*

Art. 4. — *Cheltuielile de deplasare ale echipelor se vor stabili de către comitetul ligii de sud prin baremuri fixe, cari se vor anunța la timp, și vor fi suportate de organizatori din încasările realizate.*

Art. 5. — *Cheltuelile de deplasare ale arbitrilor vor fi suportate de Liga de sud.*

Art. 6.—*Pentru anul sportiv 1938/1939 au drept de joc în această competiție toți jucătorii născuți în anul 1920 și următorii.*

Art. 7. — *Participarea la jocuri nu va fi admisă decât pe baza carnetelor de legitimare.*

Art. 8. — *Dacă după 90 minute de joc rezultatul va fi nul, se va declara câștigătoare echipa al cărei jucători totalizează cea mai mică vârstă.*

Art. 9. — *Toate întâlnirile și organizările în cupa V V. Tillea sunt supuse regulamentelor F. R. F. A., în vigoare.*

Art. 10. — *Comitetul ligii de sud însărcinează cu organizarea acestei competiții comisiunea juniorilor după lângă ligă.*

PROGRAMUL CUPEI V. V. TILLEA 28 AUGUST

A. *Reprezentativa districtului Târgoviște — reprezentativa districtului Pitești.*

B. *Reprezentativa districtului Giurgiu — reprezentativa districtului T.-Măgurele.*

C. *Reprezentativa districtului Ploești — reprezentativa districtului Buzău.*

D. *Reprezentativa districtului Silistra — reprezentativa districtului București.*

4 SEPTEMBRIE

Câștigătorul dela A — câștigătorul B.

Câștigătorul C — câștigătorul D.

E. *Reprezentativa districtului Constanța — reprezentativa districtului Bazargic.*

F. *Reprezentativa districtului Galați — reprezentativa districtului Brăila*

11 SEPTEMBRIE

x. *Câștigătorul I — câștigătorul 2.*

y. *Câștigătorul E — câștigătorul F.*

25 SEPTEMBRIE

Finala : x. — y.

In continuare comisiunea a mai luat următoarele decizii :

1. Toate grupările de Categoria I-a din cuprinsul ligii de sud sunt obligați să aibă echipe de juniori pentru sezonul 1938/39. Echipele de rezerve sunt facultative.

D. N. Urzică a fost delegat să se deplaseze în orașele Turnu-Măgurele și Alexandria pentru a cerceta dacă este util ca sediul districtului să fie mutat dela Turnu-Măgurele la Alexandria.

S'a dat aviz favorabil pentru afilierea grupării Victoria (Constanța).

Afacerea

Ben Bouali - Bastien

a luat o întorsătură senzațională

Olimpique Marseille implicată în fraude

Se cunoaște și la noi vâlva făcută în Franța de arestarea lui Ben Banali și Bastien.

Stâlpii apărării marsiliezii și unii din cei mai celebri jucători francezi au fost arestați pentru vina de a fi încercat să se sustragă obligațiilor serviciului militar.

Gravitatea acuzației adusă celor doui jucători dar mai ales celebritatea de care se bucură acestia — Bastien a fost unul din cei mai buni francezi în campionatul mondial — a dat evenimentului o publicitate extraordinară.

Iată că afacerea la o senzațională întorsătură cu urmarea declarațiilor făcute de cei doui inculpați în fața judecătorului de instrucție.

Ultimul stadiu al procesului implică și la drept vorbind, aruncă total vina asupra comitetului grupării Olympis Marseille.

Așa dar, în loc ca arestarea celor doui pucători să fie o simplă afacere persoanlă a inculpaților, amenință să s transforme într'un adevărat scandal public, ale cărei consecințe vor fi desigur foarte mari

INCULPAȚII AU MARTURISIT

Judecătorul de instrucție Ducup, dela Saint Paul, care a fost însărcinat cu instrucția acestei afaceri a audiat pe cei doi inculpați.

Atât Ben Bouali cât și Bastien au făcut mărturisiri complete și senzaționale.

Ben Benali a spus că a fost amânat în 1932 dela satisfacerea esrviciului militar, pentrucă era student.

In 1937 a primit ordin să se prezinte la cercul de recrutare și aducând aceasta la cunoștiința comitetului grupării, i s'a răspuns că nu aibe nicio grije, întrucât lucrurile se vor aranja în cel mai scurt timp posibil.

Și într'adevăr, după câtva timp a fost chemat la centrul de reformă pentru a primi livretul de... reformat.

O declarație cu totul asemănătoare, a fost dată și de Bastien.

BEN BANALI ȘI BASTIEN AU FOST PUSI IN LIBERTATE

In urma acestor declarații date de cei doi inculpați, judecătorul a dispus punerea în libertate a celor doui jucători.

Firește, libertatea este numai provizoriei iar Bastien a fost rugat să rămână la dispoziția autorităților, în vederea unor cercetări ulterioare.

O NOUA ANCHETA

Declarațiile date de cei doi jucători aruncă asupra cazului o lumină nouă și implicarea în această fraudă a clubului Olympique Marseille a stârnit o senzație și mai mare.

In urma amănuntelor furnizate de cei doui inculpați, judecătorul de instrucție, domnul Ducup a întreprins o nouă anchetă.

Scopul acesteia este să determine în ce măsură este gruparea Olympique Marseille amestecată în această afacere, ce demersuri s'au făcut și cari au fost persoanele cari au făcut aceste demersuri.

In orice caz vor eși la iveală lucruri senzaționale, cari vor face în jurul clubului marsileiz o publicitate cu totul nefericită.

ATLETISM

Inscrierile la campionatele naționale

Cum au fost alcătuite seriile în cursele de sprint. Numele tuturor concurenților înscriși

In ședința de eri seară, comisiunea technică a F. R. A., a alcătuit lista definitivă a concurenților admiși la campionatele naționale, după cum urmează:

100 m. PLAT

Seria I.

A. Liess S. S. S. G. Bv.; N. Iordache St. R.; A. Covaci C. A. C.; Sulioc Șoimii; Oö Ladislau C. A. R.; un junior din Buc.

Seria II.

A. Cristea Venus; I. Dejenariu C. A. C.; I. Crăciun St. R.; Schmidt S. S. S. G. Bv.; un junior din Buc.; un junior din Buc.

200 m. PLAT

Seria I.

Oö Ladislau C. A. R.; Nemeș St. R.; I. Dejenariu C. A. C.; H. Liess S. S. S. G. Bv.; Gh. Budey St. R.

Seria II.

A. Szöllöși C. A. R.; N. Iordache St. R.; A. Covaci C. A. C.; I. Crăciun St. R.; N. Schmidt S. S. S. G. Bv.; A. Cristea Venus.

400 m. PLAT

Seria I.

N. Iordache St. R.; A. Covaci C. A. C.; I. Lazăr V. D.; Oö Ladislau C. A. R.; Acsay U. D. R.; Budei St. R.

Seria II.

Fr. Nemeș St. R.; C. Nemeț C. A. C.; Gh. Necula V. D.; R. Beran C. A. R.; Lăpușan Metrop; P. Grecu C. A. R.

800 m. PLAT

R. Brean C. A. R.; I. Lăpușan Metrop.; Gh. Kiss ind.; I. Lazăr V. D.; Gh. Necula V. D.; Fr. Nemeș St. R.; Ahmed S. St. R.; Ficher S. S. S. G. Bv.; Tvardoclib Victoria; Grandpierre A. I. A. R.; Grandpierre C. I. A. R.; în afară de concurs C. Acsay U. D. R.

1500 m. PLAT

Gh. Kiss ind.; Radu Ioniță V. D.; Gh. Necula V. D.; A. Olasz St. R.; Dinu Cristea St. R.; I. Manea St. R.; Ahmed S. St. R.; Ficher S. S. S. G. Bv.; A. Grandpierre I. A. R.; C. Grandpierre I. A. R.; Chicomban Astra Bv.; Tvardoclib Victoria.

5000 m. PLAT

A. Szöcs Esta Sun; R. Ioniță V. D.; A. Olasz St. R.; D. Cristea St. R.; I. Topală St. R.; I. Gociu St. R.; I. Manea St. R.; N. Petala C. A. B.; Lahny S. S. S. G. Bv.; A. Grandpierre I. A. R.; în afară de concurs I. Tărtăreanu V. D.; V. Dinescu V. D.; I. Comănescu V. D.; D.Stancu St. R.; Adhmed St. R.; Schat S. S. S. G. Bv.; Chicomban Astra Bv.

10.000 m. PLAT

I. Tărtăreanu V. D.; V. Dinescu V. D.; R. Ioniță V. D.; I. Comănescu V. D.; Dinu Cristea St. R.; D. Stancu St. R.; St. Staicu St. R.; I. Topală St. R.; I. Gociu St. R.; I. Manea St. R.; Stan Cristea St. R.; Lahny S. S. S. G.-Bv.; Schadt S. S. S. G.-Bv.; Mircan I. I. A.R.; Bălărău Sp. Muncit. Bv.

110 m. GARDURI

Sever Dezideriu C. A. R.; St. Banffy C. A. C.; C. Kupka Esta Sun; D. Negru V. D.; C. Herold Astra Bv.; E. Maesciuc Dragoș V.

400 m. GARDURI

I. Lăpușan Metrop.; A. Covaci C. A. C.; C. Krupka Esta Sun; I. Lazăr V. D.; E. Maesciuc Dragoș V.; St. Banffy C. A. C.

SARITURA LUNGIME

Ionescu Crum Astra Bv.; A. Lupan V. D.; V. Popovici V. D.; F. Calistrat V. D.; L. Boranda St. R.; Sf. Ionescu Venus; Ștefan Ciaclani Venus; Kraisel S. S. S. G. Bv.; Stoichițescu Șoimii; în afară de concurs: P. Sianțiu Astra Arad.

SARITURA INALȚIME

A. Liskay C. A. C.; P. Mesaroș C. A. C.; P. Sianțiu Astra Arad; D. Negru V. D.; D. Haffalvi V. D.; C. Herold Astra Bv.; Ștef. Sapniol St. R.; F. Mathias Venus; Ștef. Ciaclani Venus; Virgil Ludu Venus; M. Talsky Iahn; A. Bran V. D.; Stoichițescu Șoimii; în afară de concurs Sever Dezideriu C. A. R. T.; Domșa C. A. C.; I. Enderffy Juventus.

TRIPLU SALT

A. Lupan V. D.; T. Moga V. D.; V. Popovici V. D.; F. Calistrat V. D.; St. Ionescu Venus; M. Talsky Iahn; Kreissel S. S. S. G. Bv.; Stoichițescu Șoimii; în afară de concurs; P. Sianțiu.

PRAJINA

C. Eilhard C. A. R.; L. Biro C. A. C.; St. Banffy C. A. C.; D. Negru V. D.; A. Söllösi C. A. R.; E. Maesciuc Dragoș V.; V. Iekel S. S. S. G. Bv.

ARUNCAREA GREUTAȚII

W. Schullery C. A. C.; I. Herseny C. A. C.; A. Marian V. D.; I. Savu V. D.; N. Gurău C. A. B.; E. Ditrich Iahn; în afară de concurs; A. Höchl C. A. R.

DISC ELENIC

A. Höchl C. A. R.; W. Schulleri C. A. C.; I. Herseny C. A. C.; V. Borcoman C. A. C.; Gh. Biro C. A. C.; A. Bădulescu Astra Ochiuri; V. Damian Esta Sun; R. Popescu V. D.; T. Moga V. D.; Marian V. D.; D. Negru V. D.; I. Savu V. D.; Gușacov V. D.; N. Gurău C. A. B.; C. Vămanu St. R.; Ditrich E. Iahn; St. Hegedes U. D. R.

DISC LIBER

A. Höchl C. A. R.; P. Havaleț Metrop; V. Schullery C. A. C.; I. Herseny C. A. C.; V. Borcoman C. A. C.; R. Popescu V. D.; Marian A. V. D.; I. Savu V. D.; N. Gurău C. A. B.; St. Ciaclani Venus; E. Dietrich Iahn; St. Hegediis U. D R.; în afară de concurs Al. Bădulescu Astra Ochiuri.

ARUNCAREA SULIȚEI

A. Höchl C. A. R.; V. Damian Esta Sun; C. Krupka Esta Sun; C. Vămanu St. R.; M. Slobozeanu St. R.; St. Ciaclani Venus; N. Cruli Venus; E. Ditrich Iahn.

CIOCAN

I. Catona C. A. R.; A. Höchl C. A. R.; Gh. Biro C. A. C.

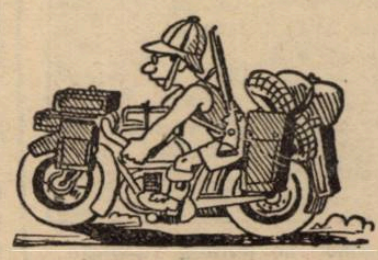

FOOT-BALL

In ședința de aseară

C. C. N. a respins cererile de revizuire ale Universității și CAO-ului

Reprezentanții grupărilor din divizia A, convocați pentru Marți

Comisia campionatului național s'a întrunit aseară într'o ședință specială, pentru a discuta cererile de revizuire introduse de Universitatea si CAO, în cazurile cu Tricolor CFPV și Phoenix.

După terminarea ședinței, CCN a dat următorul comunicat.

Avand în vedere că actele prezentate de gruparea Universitatea ca elemente noi, se referă la „*legitimarea*" jucătorului Glaser și cum, în această privință, Comitetul Federal s'a pronunțat chiar asupra acestui caz în ședința sa din 30.VII., în sensul că se va aplica art. 42 tuturor competițiunilor de orice natură neexistând alt art. care să-l înlocuiască pentru jocurile de baraj, iar în privința aplicării art. 106 din R. A. tot Comitetul Federal a decis că: *nu are aplicație*, în speță el referindu-se numai la modul în care se calculează punctajul la baraj în cazurile menționate în el;

Comisiunea, în conformitate cu deciziunea Comitetului Federal mai sus citată aplicand art. 42 care prevede ca: legitimările se pot ataca de către grupări în termen de 90 zile dela publicarea lor în organul oficial al federației.

Contestațiile făcute contra legitimărilor peste acest termen pot produce, în cazul când se găsesc întemeiate, anularea legitimărilor, fără însă să poată influența asupra rezultatelor jocurilor.

Contestațiile vor fi judecate fără apel de către Comitetul Federal.

Respinge cererea de revizuire în privința omologării jocului, și se trimite întreg dosarul Comisiei de Legitimări pentru a examina dacă actele noi pot duce la anularea legitimării prin aplicarea art. 42 al. 2.

*

Cererea de revizuire introdusă de gruparea C. A. O. contra deciziei comisiei campionatului național, în legătură cu matchul C. A O. Phoenix, disputat la Baia Mare se respinge ca nemotivată.

In continuare C. C. N. a fixat prețurile pentru partidele cuplate de divizie A. maximum 110 lei, minimum 15 lei.

❖

Reprezentanții grupărilor din divizia națională A sunt convocați pentru Marți seară la C. C. N., pentru a se discuta problema gratuităților fixate prin comitetul federal.

*

Se aduce la cunoștința grupărilor de divizie A., că în caz când nu-și vor anunța terenul pe care joacă până la data de 29 crt. nu vor mai fi programate în viitoarea etapă.

❖

Pentru jocurile diviziei naționale A. delegații federali vor fi secreți sau nu după importanța jocurilor.

Sp. Studențesc a încercat eri doi noui jucători

Universitarii s'au antrenat la ACSA

Eri după amiază Sportul Studențesc a făcut antrenament, de data aceasta însă pe arena A. C. S. A., noul câmp de operații al studenților.

La acest antrenament au participat cu excepția lui Drăgan— care e bolnav — toți jucătorii și anume : Ghenea, Mișu Constantinescu, Bădulescu, Andreescu, Boldiș, Tache, Mitan, Constantinescu-Grecu, Schulder, Titi Dumitrescu, Voicu, Ștefănescu, Gică Popescu. In plus, au luat parte doi noui jucători pe care universitarii i-au încercat în posturile de inter-dreapta și centru înaintaș. Numele lor sunt ținute în secret.

Antrenamentul a constat din exerciții de condiție și 20 de minute la 2 porți, când Dobo a încercat mai multe formule.

Și, ca rezultat imediat, se pare că Duminică, în contra A. M. E. F. A.-ei, Sportul Studențesc va alinia următoarea linie de înaintare :

Schulder ? Titi Dumitrescu-Ștefănescu-Gică Popescu.

Echipa definitivă va fi alcătuită mâine seară.

Rapid nu l-a achiziționat pe Căpușan

In schimb va legitima pe brăileanul Oprea care va debuta Sâmbătă

Am anunțat eri că reprezentantul Rapidului, d. C. Bauer, a fost la Cluj pentru a trata achiziționarea lui Căpușan dela Victoria.

Intors eri în Capitală, d. Bauer a declarat că tratativele au eșuat.

In schimb, în cursul zilei de astăzi feroviarii vor depune la F.R.F.A. foile de legitimare și contractul jucătorului Oprea dela Dacia Unirea. Oprea urmează să debuteze chiar Sâmbătă în contra Juventusului, în postul de extrem dreapta, Bogdan trecând pe aripa stângă.

1,75 m. au sărit în înălțime Prassler și Endreffy

Juventus s'a antrenat eri pe A. N. E. F.

In vederea matchului cu Rapid, Juventus s'a antrenat eri pe terenul A. N. E. F., pentru ca jucătorii să se acomodeze cu gazonul.

Antrenamentul a constat din exerciții de educație fizică și probele atletice prevăzute de brevetul atletic.

DOI SARITORI DE VALOARE

In excutarea acestor probe s'au revelat ca doi excelenți săritori în înălțime Endreffy și minusculul Prassler.

Cei doi au sărit 1.75.

Alte rezultate interesante din probele atletice sunt timpurile obținute la 100 m. de Palmer și Drăgulescu (12/5) și de Porojan la 500 m. (1 minut 25").

PRASSLER VA JUCA INTER STANGA ȘI PETRESCU FUNDAȘ

In urma comportării de Duminica trecută conducerea grupării a hotărit ca în matchul cu Rapid Prassler să schimbe cu Dunăreanu în postul de inter stânga iar în locul lui Cotruță să joace Petrescu.

Joi va fi un antrenament la două porți tot pe A. N. E. F.

Tariful de publicitate al ziarului

UNIVERSUL

(CATEGORIA IV)

LINIA CORP		5
Dela 10-1000 linii	Lei	9
Dela 1000 linii în sus	„	7,50
Anunțurile colectorilor de loterii	„	10
Bilanțuri, convocări, notificări etc.	„	30
Știri artistice, judiciare, școlare	„	15
Informațiuni comerciale minimum 5 linii	„	17,50
Informațiuni financiare minimum 5 linii	„	17,50
Informațiuni colectori de loterii	„	20

Biletele pentru matchul

ROMANIA B — JUGOSLAVIA B

care se dispută Duminică 4 Sept. pe STADIONUL GIULEȘTI, s'au pus în vânzare la magazinul „VICTORIA SPORT"

Relațiile româno-italiene

Contrazicerile unor confrați „bine informați"

Sunt rupte sau nu relațiile footballistice italo-române?

Iată întrebarea care și-o pun — nejustificat, însă — cercurile noastre sportive. Nejustificat pentrucă, oricât ar încerca cei al căror interes este ca relațiile să fie rupte întru confirmarea unei știri umflate cu senzațional specific, nu mai există nicio îndoială că federația italiană n'a luat o asemenea decizie, cum reiese chiar din adresa — faimoasa adresă care a rătăcit 6 zile prin sertarul d-lui O. Luchide — trimisă F. R. F. A.-ului:

„...președintele nostru ne-a dat dispoziții de a nu mai da curs tratativelor asupra matchului dintre echipele noastre naționale, pentru anul viitor la București".

Recitind aceste rânduri, NU VEDEM NICAERI CA GENERALUL VACCARO ANUNȚA INTRERUPEREA RELATIUNILOR INTERNAȚIONALE ROMANO-ITALIENE PE TIMP DE UN AN ȘI CU ATAT MAI PUȚIN CONFIRMAREA PRESUPUSEI RUPTURI.

CONTRAZICERI FLAGRANTE

Dar nu aceasta am vrut să subliniem, întrucât nu mai este necesar. Desmințirile venite din cercuri italiene oficiale au pus totul la punct, risipind o falsă atmosferă ce s'a creiat în jurul unei chestiuni pe care F. R. F. A. o putea lămuri și fără concursul unei campanii de presă.

Vom remarca însă, o lipsă de verificare și seriozitate în utilizarea informațiunei.

Faptul se constată din contraziceri flagrante : întâi s'a anunțat că ruperea relațiilor italo-române a fost luată de federația dela Roma în cursul unei ședințe extraordinare, apoi s'a scris că forul italian nu știe totuși nimic și, în sfârșit, că decizia aparține generalului Vaccaro.

Mai mult chiar, după ce de o parte se susține că Italia a rupt relațiile, de alta se anunță că F.R.F.A. va rupe aceste raporturi dacă federația italiană nu revine asupra deciziei (întreruperea tratativelor pentru jocul Italia-România).

Mai e nevoe să insistăm asupra acestei contraziceri ?

Concluzia : ORI ITALIA A RUPT RELAȚIILE ȘI F.R.F.A. NU MAI ARE CE RUPE, ORI ITALIA NU LE-A RUPT — ȘI ACEASTA E REALITATEA — ȘI ATUNCI SE CONFIRMA CA NOI AM AVUT DREPTATE

In treacăt vom mai face o observație foarte utilă: F. R. F. A. nu poate rupe decât relațiile ce privesc footballul și nu și cele sportive, sarcină care-i revine exclusiv U. F. S. R.-ului.

UN MATCH CARE N'A FOST PERFECTAT

In sfârșit, chestiunea matchului Italia—România. Intr'adevăr, facem o diferență între încetarea unor tratative și ruperea de relații pentrucă există.

Dacă matchul cu Italia nu se mai dispută aceasta nu înseamnă că și relațiile dintre cele două țări au încetat și, cum spunea și secretarul general al F.R.F.A., cluburile românești pot juca cu cele italiene.

Cu atât mai mult cu cât matchul acesta N'A FOST PERFECTAT.

Căci acesta este adevărul. F.R.F.A. n'a perfectat partida cu Italia, dovadă că lipsește o confirmare scrisă și că federația italiană A RUPT

TRATATIVELE.

Dealtfel este imposibil ca Italia să anuleze un match cu o asemenea manieră.

Anul trecut nu s'a putut disputa matchul Italia — Franța la Paris, dar forul dela Roma — anunțând contramandarea — a înștiințat federația franceză că echipa stă la dispoziție pentru o altă dată.

Și, în cazul nostru, federația italiană ar fi procedat la fel dacă întâlnirea trebuia contramandată.

Dar întreruperea tratativelor nu are nici semnificația unei sancțiuni pentru vina de a nu fi acordat satisfacție în urma plângerii clubului Genova prvitor la atitudinea jucătorilor Rapidului.

O satisfacție — indiferent dacă genovezii au sau nu dreptate — așa cum am cerut noi federației ungare sau italienii aceluiaș for din Budapesta.

*

Am ținut să facem aceste precizări nu cu intenția de a polemiza ; ziarul nostru înțelege să se pună în slujba sportivilor, nu să fie prilej de polemici care stau departe de interesul marelui public, ci din dorința de a înfățișa opiniei publice situația în adevărata ei lumină, așa cum s'au petrecut lucrurile.

Aici nu se mai pune chestiunea cine a avut știrea mai întâi, ci conștiinciozitatea și exactitatea relatărilor.

Pentrucă așa cum a fost expusă situația, s'a exagerat, denaturând — ceeace-i foarte grav — decizia unei federații străine, în sarcina căreia au fost puse afirmațiuni inexacte.

Football

- *DUMINICA la Subotica, selecționata orașuui Novisad a învins pe aceia a localnicilor cu 3-0 (1-0).*
- *FERENCVAROS a jucat Duminică un match amical, cu echipa amatoare Cs. MOVE, de care a dispus cu 5-0.*
- *DUMINICA la Belgrad, selecționata orașului înfruntă selecționata orașului Praga.*
- *MATOȘICI III (Hajduk), Leonic (Gradjanski) și Petrovici (Jugoslavia), sunt în fruntea goalgetterilor jugoslavi cu câte 4 goaluri marcate.*
- *L. P. N. convoacă pe toți jucătorii în vederea antrenamentului ce va avea loc pe terenul Unirea Tricolor, Joi 25 August a. c. la orele 16.*

Jucătorii sunt rugați a veni cu tot echipamentul ce-l au asupra lor.

- *CLUBUL Sportiv Socec-Lafayette convoacă pentru Joi 25 August 1938, la antrenamentul general, toți jucătorii echipelor: prima, juniori, rezerve, precum si toți jucătorii noi.*

Prezența este obligatorie.

Vineri seară ședință la sediul clubului.

- *A. S. C. Vergu convoacă pentru azi 24 c., ora 15 pe terenul din spatele parcului Vergu, la antrenament, jucătorii echipelor I-a, juniori și rezerve, iar la ora 20,30, toți membrii săi, la ședință, care va avea loc la sediul din Calea Călărașilor No. 277.*
- *CLUBUL sportiv Militari anunță toți jucătorii că ședințele de antrenament se țin Marțea și Vinerea, începând dela orele 16.30*
- *F. C. AGER, convoacă pentru azi, Miercuri 24 August la antrenament toți jucătorii pe terenul S. T. B., la orele 15.*
- *„GENERALA" convoacă Joi 25 August a. c. ora 8 seara la sediu, în str. Smârdan 27, etaj II, toți jucătorii, precum și membrii din comitet, pentru formarea echipelor în noul campionat.*

Prezența este absolut obligatorie.

- *„METROPOLA" convoacă pentru azi 24 August a. c. ora 3 p. m., pe terenul Floreasca U.C.B., toți jucătorii primei garnituri, rezerve și juniori, pentru antrenamentul general.*

Neprezentarea va aduce suspendarea din asociație.

Ujpest va juca la Cluj?

Intrucât la 4 Septembrie Ferencvaros joacă prima ediție a finalei C. E. C. cu Slavia matchul de campionat Ferencvaros — Ujpest a fost amânat.

Intrucât Ujpest este liber, nu ar fi exclus ca fostul adversar al Rapidului, să joace la Cluj.

DUMINICĂ

ECHIPELE DIN DIVIZIA B

vor începe asalturile

Mici considerații asupra șanselor echipelor concurente

Duminica viitoare lupta footballistică va fi reluată oficial pe toate fronturile: și cel al diviziei A și al diviziei B.

Conform noilor modificări aduse campionatului național, de ultimul comitet federal, divizia națională B a fost alcătuită după cum se știe, dintr'un lot de 40 echipe împărțite în două serii: cea de est și cea de vest.

Fiecare din aceste serii este la rândul ei împărțită în două grupe: de nord și de sud.

Cu alte cuvinte, cele 40 de echipe sunt împărțite în 4 grupe și anume: Seria estică: grupa nord și sud și seria vestică: grupa nord și sud.

Iată acum și echipele cari fac parte din cele patru grupe:

SERIA ESTICA

Grupa Sud

1. Unirea Tricolor (București).
2. Dacia-Unirea (Brăila).
3. A. C. F. R. (Brașov).
4. Prahova (Ploești).
5. A. S. Constanța (Constana).
6. Telefon Club (București).
7. Franco-Româna (Brăila).
8. Macabi (București).
9. Turda (București).
10. Mociornița (București).

Grupa Nordică

1. Dragoș Vodă (Cernăuți).
2. Gloria C. F. R. (Galați).
3. D. V. A. (Galați).
4. Textila (Iași).
5. Sporting (Chișinău).
6. H. L. A. (Rădăuți).
7. Jahn (Cernăuți).
8. Traian (Tighina).
9. Mihai Viteazul (Chișinău).
10. Victoria C. F. R. (Ași).

SERIA VESTICA

Grupa Sud

1. Jiul (Petroșani).
2. Vulturii (Lugoj).
3. C. A. M. T. (Timișoara).
4. Rovine Griviția (Craiova).
5. C. F. R. (Simeria).
6. Craiovan (Craiova).
7. Șoimii (Sibiu).
8. Minerul (Lupeni).
9. C. A. O. (Oradea).
10. Unirea M. V. (Alba-Iulia).

Grupa Nord

1. Crișana (Oradea).
2. Universitatea (Cluj).
3. Olimpia C. F. R. (Satu-Mare).
4. Mureșul (Tg.-Mureș).
5. Stăruința (Oradea).
6. Tricolor (Baia-Mare).
7. Victoria (Carei).
8. Monopol (Tg.-Mureș).
9. Ind. Sârmei (Câmpia Turzii).
10. S. G. Sibiu.

DUMINICA SE INTRA IN ARENA

Aceste patruzeci de echipe vor începe lupta Duminica viitoare când toate vor intra în arenă.

Vom arăta acum partidele ce se vor disputa în divizia națională B. în prima zi a campionatului național.

Și vom începe cu

SERIA ESTICA

Aceasta programează un total de 10 partide câte 5 pentru fiecare grupă.

GRUPA DE SUD

Programează cinci partide dintre cari două în Capitală: Unirea Tricolor-Mociornița și Macabi-Telefon Club.

INTRE RETROGRADAȚI ȘI PROMOVAȚI

Matchul dintre Unirea Tricolor și Mociornița are pentru noi un aspect inedit.

Se întâlnește o fostă divizionară A — Unirea Tricolor — cu o recentă promovată în divizia B — Mociornița.

Partida, inaugurală pentru oborent, va fi cu siguranță foarte frumoasă și foarte disputată.

Nu trebue să se facă greșeala se creadă că Unirea Tricolor este favorită detașată.

Mociornița are și ea o echipă foarte bună și capabilă ori când de rezultate mari. Așa că o surpriză n'ar fi exclusă.

DOI VECHI RIVALI

Telefon Club și Macaby doi vechi rivali se întâlnesc din prima zi a campionatului.

Va fi un match mare cu emoții și crâncen disputat.

Telefon Club prin faptul că, fiind în pragul desființării și-a vândut aproape toate vedetele, ar părea oarecum lipsit de șanse pentru primul match.

Dar lucrurile nu sunt chiar așa pentru că telefoniștii posedă încă rezerve suficiente de jucători ca să poată alinia o echipă redutabilă.

Astfel că matchul nu-și va pierde nimic din interes.

DOI RETROGRADAȚI

Dacia Unirea și A. C. F. R. se întâlnesc la Brăila.

Și aci va fi un match tare.

Mai ales că brăilenii au de plătit o poliță A. C. F. R.-ului, de când aceștia i-au învins în turul de calificare.

Cine va învinge este greu de spus.

Dacia Unirea a realizat pe teren propriu performanțe admirabile în dauna echipelor mari dela noi.

Astfel încât în fața A. C. F. R.-ului ar părea favoriți siguri. Dar să nu uităm că și brașovenii au o calitate: joacă mai bine în deplasare decât pe teren propriu.

LA PLOEȘTI

Prahova va întâlni pe Franco-Româna.

Ploeștenii au jucat recent la Brașov și au arătat că sunt departe de forma lor obicinuită.

In schimb, Franco-Româna care a jucat la București cu Venus, a dovedit că este una din echipele bune ale diviziei B.

Ar părea în urma acestor considerente că brăilenii sunt favoriții matchului de Duminică.

Dat fiind însă că partida se dispută la Ploești și Prahova are avantajul terenului și al publicului, lucrurile s'ar putea inversa.

A. S. CONSTANȚA-TURDA

Echipa bucureșteană Turda, noua promovată în divizia B, are pentru început un match foarte greu, cu A. S. Constanța — o fuziune între Victoria și celelalte cluburi constănțene.

Echipa din Constanța una din cele mai bune din divizia secundă, a fost anul trecut la un pas de cucerirea titlului seriei sale.

Așa că în matchul de Duminică are în orice caz, prima șansă.

GRUPA NORD

Aruncă și ea în luptă toate cele 10 echipe ale sale în cinci orașe: Chișinău, Tighina, Cernăuți, Galați și Iași.

LA CHIȘINAU

Se întâlnesc Mihai Viteazul și Victoria C. F. R. din Iași.

Două echipe recent promovate în divizia B, asupra valorii cărora nu ne putem pronunța încă.

TRAIAN- SPORTING

Traian din Tighina, va primi vizita Sporting-ului din Chișinău.

Matchul va ocaziona o luptă strânsă, de oarece adversarii sunt de forțe sensibil egale.

Un avantaj de partea Sportingului, este rutina mai mare ce a căpătat-o în divizia B.

Dar avantajul terenului compensează suficient lipsa de rutină a celor dela Traian.

LA CERNAUȚI

Jahn va primi vizita Gloriei C. F. R. din Galați. Matchul va fi credem. în avantajul gălățenilor caci au o echipă foarte bună și mai ales, știu să joace.

Faptul că vor juca pe teren străin nu-i va împiedica să ciupească măcar un punct, dacă nu două, gazdelor.

D. V. A. ARE UN MATCH GREU

La Galați, D. V. A. va primi vizita lui Dragoș-Vodă din Cernăuți. Va fi un match greu pentru gazde. Cernăuțenii, foști anul trecut în divizia A, posedă o echipă bine pusă la punct și care a dat serios de lucru și echipelor din prima divizie.

Astfel că D. V. A. va trebui să lupte foarte serios pentru victorie.

LA IAȘI

Textila M. V. va lupta cu H L. A. din Rădăuți.

Echipe modeste ambele vor furniza un match la fel în care victoria va fi decisă în ultimul moment.

SERIA VESTICA

Programează și ea 10 partide câte 5 de fiecare grupă.

GRUPA SUD
CRAIOVAN-C. F. R.

La Craiova echipa locală Craiovan va întâlni pe C. F. R. din Simeria. Va fi un match frumos și aprig disputat în cursul căruia craiovenii cu o echipă mult slăbită față de cea din anul trecut vor căuta să profite de avantajul terenului pentru a câștiga două puncte.

Va fi însă cam greu de oarece C. F. R. posedă actualmente o echipă foarte bună.

LA ALBA-IULIA

Unirea M. V. primește vizita celeilate divizionare craiovene Rovine Griviția. Și acest match va fi foarte disputat combatanții găsindu-se actualmente într'o formă foarte bună. In special craiovenii sunt în continuă ascendență de valoare și dacă nu ar fi faptul că nu știu juca pe teren străin ar fi indiscutabil favoriții întâlnirii.

UN MATCH FRUMOS

La Oradea, vechea echipă C. A. O., retrogradată din prima divizie, va primi replica Jiului

Va fi cu siguranță un match foarte frumos pe care orădenii vor isbuti să-l câștige chiar cu o echipă de juniori așa cum e probabil că vor prezenta Duminică.

MINERUL-ȘOIMII

La Lupeni, Minerul va primi replica Șoimilor din Sibiu. Echipa din Lupeni este foarte bună și merită cu prisosință să activeze în divizia B

Credem că Duminică vor reuși să-i învingă pe sibieni deși nici aceștia nu au o echipă prea slabă.

LA TIMIȘOARA

C. A. M. T. va întâlni Vulturii. Și acesta va fi un match pasionant. Timișorenii au fost finaliști ai cupei României și la un pas de cucerirea titlului seriei lor

Vulturii au avut și ei o comportare mai mult decât onorabilă în divizia națională A. astfel că partida se anunță echilibrată și cu siguranță că va fi aprig disputată.

GRUPA NORD
TG. MUREȘ

Echipa locală Mureșul, va primi vizita Victoriei din Carei

Mureșul este incontestabil superior Victoriei, astfel că cele două puncte nu-i pot scăpa mai ales că se joacă și la Tg. Mureș.

DOI PROMOVAȚI

Industria Sârmei și Monopol se întâlnesc la Câmpia Turzei.

Ambele echipe posedă jucători de reală valoare cari însă nu sunt sudați. Partida dintre ele va fi cu siguranță disputată.

CRIȘANA JOACA LA SIBIU

Fosta divizionară Crișana se va deplasa la Sibiu pentru a întâlni pe S. G. S. Orădenii și-au desfăcut mare parte din jucătorii primei echipe și vor utiliza rezervele. Cu toate acestea, Crișana mai are încă șanse suficiente în fața sibienilor.

LA ORADEA

Al doilea match divizionar dela Oradea se va disputa între Stăruința și Olimpia C. F. R. din Satu-Mare. Cu toate că sătmărenii au activat anul trecut în divizia A. prima șansă o păstrează Stăruința o echipă foarte bună și care are și avantajul terenului.

Ecouri întârziate în cazul Bindea

Rămâne, totuși, un singur agresor

Sesizându-se de declarațiile lui Bindea, care a afirmat că au fost DOI agresori nu unul, pe coridorul terenului F. T. C., inginerul Coppola, președintele Cupei Europei Centrale, trimisese la Budapesta o adresă, prin care invita federația maghiară să numească și pe cel de al doilea agresor.

M. L. Sz A RASPUNS

In termeni curtenitori, dar la fel de precișI ca și în cazul răspunsului adresat generalului Vaccaro, M. L. Sz a informat pe domnul Coppola că și-a făcut pe deplin datoria și că nu mai are deci nimic de adăugat.

Rămâne așa dar un singur agresor: Koranyi.

Federația franceză nu acordă

extrădarea lui Morawetz...

... pentrucă timișorea-nul are datorii la Nancy

Intr'unul din numerele noastre trecute am anunțat că fostul internațional român Morawetz s'a reîntors în țară, optând pentru gruparea Mica din Brad.

Aceasta a intervenit pe lângă F.R.F.A. pentru a obține extrădarea din Franța.

Răspunsul federației franceze a sosit eri și este negativ: nu acordă extrădarea până când Morawetz nu-și va achita datorile pe care le are față de fosta-i grupare F. C. Nancy.

GHIȚA DRAGHICESCU,
omul pe care îl blestemă 1000 de spectatori...

Cel mai mare adversar al gratuităților, vorbind despre oameni cari se umilesc, deși ar putea plăti de patru ori un bilet și despre sistemele de intrare gratuită. Câteva episoade emoționante și psihologia proprie a celor fără bilet

Interogatoriul nostru săptămânal nu va avea de data asta un subiect obicinuit. Nu va răspunde o vedetă și nici vreun oficial al federației de football.

Și totuși „inculpatul" de azi nu este mai puțin celebru, deși numai în București.

Ghiță Drăghicescu, omul însărcinat de clubul Venus cu ordinea din arenă și șeful controlului de bilete, este tot atât de cunoscut, în Capitală, ca oricare alta din vedetele „negre".

El ste personajul cel mai detestat în lumea celor ce nu plătesc biletul de intrare la matchurile de football și singurul remediu eficace al endemicei maladii a gratuităților.

Duminică de Duminică, cu kantiană regularitate, Ghiță Drăghicescu respinge fără discuție pe cei „fără bilet".

In șeapte ani de „pază", el a căpătat o experiență interesantă și o filosofie inedită.

La fiecare match de football sunt cel puțin 1.000 de oameni, cari încearcă să-l vadă gratuit deși ar putea să plătească împătrit costul biletului de intrare.

O serie de sisteme ingenioase, uneori umilinți mari de tot, alteori bravadă sau simplă furișare profitând de neatenția controlorilor dar toți autorii lor sunt supuși aceleași psihologii: „psihologiia celui fără bilet".

CUM A INCEPUT RASBOIUL GRATUITAȚILOR

— Dragul meu, eu știu că tu ai dreptate dar să număr, la fiecare match 1.000 de oameni, cari îți doresc în modul cel mai sincer moartea.

— Eu aș putea să număr încă odată atât după cum pot să și arăt tot atâți copii, cari îmi doresc cele mai fericite bătrâneți.

Știu că în funcția mea mi-am creat o mulțime de dușmani și trebue să-ți spun că am stricat prietenii pentrucă nu vreau să las să intre pe teren pe cei fără bilet.

Dar eu cred că un sportiv adevărat nu va încerca niciodată să facă aceasta și de ceilalți cluburile de football n'au nevoe"

— Ori cum, părerile sunt foarte împărțite, te rog să mă crezi și de aceea ar fi bine să începem metodic. Și cred că cel mai nimerit ar fi să arăți cum ai ajuns la convingerea aceasta, care ți-a adus atâtea dușmănii ?

— *E simplu.*

Acum 10-15 ani, clubul Venus era o grupare mică și jucătorii se ocupau și cu administrația grupării.

Echipa, care nu juca ședea la control și de la început am văzut greutățile clubului.

Prima dată am stat la control în 1923, la un match cu Slavia, și trebue să mărturisesc sincer că m'am îngrozit când am văzut câți intrau fără bilet.

Eram atunci jucător în echipa de rezervă și după zece ani, când m'am lăsat de football și am intrat în administrația clubului am cerut comitetului permisiunea de a supraveghia eu controlul".

Și războiul a început.

— Dar cum ți-a venit ideea să nu dai drumul decât celor cu bilet ?

— *Mă gândeam mereu la asta și într'o zi am ajuns la convingerea nestrămutată, pe care n'am călcat-o niciodată de atunci.*

Dintr'o întâmplare, povestită de Costel Rădulescu la un pahar cu vin.

Arbitra un match de football la Belgrad între Jugoslavia și Cehoslovacia, în cadrul cupei de amatori a Micii Înțelegeri.

Inainte de match, un oficial sârb i-a adus la hotel un bilet de intrare și i-a spus : domnule arbitru, iată biletul în baza căruia puteți intra pe arenă.

După ce a plecat oficialul, a venit un român să-i ceară un bilet de intrare și Costel Rădulescu impresionat de faptul că auzea însfârșit pe cineva vorbind românește, i l-a dat.

Iar când a ajuns la teren... nu i-au dat voe să intre, deși era îmbrăcat în costumul oficial de arbitru.

Iată întâmplarea, care m'a făcut să nu mai las pe nimeni să intre fără bilet".

SISTEME DE „INTRARE GRATUITA"

— Iată, sunt cinci ani de când supraveghezi controlul.

Cred că în timpul acesta ai adunat o sumă de observații...

— *Mai întâi să-ți spun că istoria gratuităților se împarte în două perioade distincte.*

La început erau numai copiii, aceia cari căutau să sară gardul, să intre la învălmășeală sau să fugă pur și simplu pe lângă controlor.

Acum însă, cele mai multe intrări gratuite le solicită oameni cari prin situația lor socială ar putea să plătească oricât.

Sunt doamne și bărbați extraordinar de eleganți, cari pentru a nu da 90 de lei, acceptă cele mai mari umilinți.

Și nu-ți mai vorbesc de sistemele încercate pentru a păcăli pe controlori.

La început mă păcăleau și pe mine, dar acum cred că nu există truc, pe care să nu-l cunosc.

Iată de exemplu unul, care ne-a „dus" de multe ori.

Intrau doi trei inși înainte și arătau în urmă: „biletul e la domnul".

Până când să ne dăm seama că „domnul" nu există cei trei erau de mult în tribună".

„I-AM DUS ȘI DE DATA ASTA !..."

S'a inaugurat acum de curând un alt sistem, care prinde mai ales din cauză că biletele sunt tipărite pe aceeași hârtie.

Când e învălmășeală la poartă vin odată cinci-șease inși cu biletele făcute pachet.

Controlorul le rupe dar când se uită mai bine la ele vede că numai cel de deasupra este de tribună. Celelalte sunt de peluză populară.

„Dar acum să-ți spun cel mai formidabil „banc" pe care l-am văzut de când „stau la poartă".

Intr'o toamnă, la fiecare match venea o pereche foarte elegantă.

Doamna avea o splendidă vulpe argintie, iar domnul cel mai desăvârșit costum de sport.

La intrare, ea arăta invitația iar el spunea cu aerul cel mai degajat „oficial", scotea portfeuilles-ul din buzunar, căuta în el și trecea mai departe fără să arate carnetul de oficial.

De altfel bieții oameni de la control stăteau smirnă.

Intr'o zi mă întorceam de la cabană. unde fusesem chemat de d. Eladescu, și la sfârșitul tribunei mă întâlnesc cu eleganta „pereche" și-l aud pe el spunând : „I-am dus și de data asta".

GH. DRAGHICESCU

Duminica următoare, la fel.

De data asta însă, l-am rugat să-și arate carnetul de oficial.

S'a căutat prin buzunare, a fost foarte surprins că „l-a uitat acasă" dar n'a intrat... pentrucă eu cunosc pe toți oficialii federației.

L-am urmărit apoi ce-a făcut.

A așteptat o oră afară și... a intrat tot cu o invitație".

SUNT ȘI... EPISOADE DRAGUȚE

— Intr'adevăr, sunt lucruri extrem de urîte și ai dreptate să te revolți. Dar cred că ți se întâmplă uneori și lucruri mai drăguțe.

— *Desigur.*

Uite, de exemplu, la fiecare match al Venusului sunt trei elevi dela Mihaiu Viteazul, cari vin cu două bilete de tribună cumpărate. Le dau drumul fără nicio discuție și am dat chiar dispozitii pentru asta ca să nu li se facă nicio dificultate când nu sunt eu acolo".

„N'AM DECAT 29 DE LEI... ȘI COSTA 35 !..."

„Să-ți spun acum un altul.

La matchul Ripensia—Venus pentru campionat, vine un piccolo aproape plângând.

Nea Ghiță, la peluză costă 35 de lei și eu n'am căpătat azi decât... 29, dar vreau să văd matchul, ori ce-ar fi".

I-am dat drumul fără bilet și... fără nicio părere de rău".

ȘI TOTUȘI... DRACUL NU-I ATAT DE NEGRU

— Vezi, eu cred că nu ești atât de feroce cum îți merge numele și că tot îți scapă „gratuiți" cu tot controlul sever.

— *Imposibil.*

Dar le dau eu drumul. Astfel intră gratuit străjerii în uniformă și copiii mai mici de 15 ani

Cu ăștia o pățesc în fiecare Duminică. Până le dau drumul, se agață de mine, îmi murdăresc hainele, îmi strică pantofii și nu rare ori la învălmășeală... îmi „pierd" portofelul din buzunar.

Dar, uite să-ți mărturisesc sincer, nu pot să nu le dau drumul.

Și puștii ăștia, din Griviția și Matache Măcelaru, sunt singurii spectatori, cari nu mă'njură și nu-mi doresc moartea.

UN REMEDIU ȘI UN LUCRU NEȘTIUT DE MULȚI

— Înțeleg, dar tot nu mi-ai spus de ce ai necaz pe cei cari intră gratuit.

— *Spun foarte sincer. N'am necaz decât pe cei cari intră gratuit, deși pot plăti biletul.*

Sunt unii, cari își lasă soțiile afară câte două ore, până le aduc dinăuntru o invitație cine știe cum a fost cerșită. Și asta eu socotesc că este degradant.

Dar mai ales am necaz pe aceștia, pentrucă ei sunt aceia cari fac cel mai mult scandal pe teren".

— Bine, dar ce remediu există pentru această maladie a footballului nostru

— *Desființarea totală a gratuităților.*

Toate invitațiile, cari sunt acordate oficialilor să fie anulate.

Să nu intre gratuit decât copiii, pentrucă numai așa cluburile de football îndeplinesc în mod real misiunea lor socială de a educa tineretul țării.

Știi dumneata că au fost matchuri internaționale, la care nu s'a câștigat niciun leu și că singurul câștig efectiv al clubului ar fi fost suma încasată în caz că invitațiile gratuite se vindeau ca oricare bilet ?

Iată ceia ce nu vor să înțeleagă niciodată cei cari vor totuși să intre gratuit".

— E foarte frumos și adevărat ce spui, dar nu cred că vor voi să te înțeleagă vreodată.

— *Ei și ? Eu sunt mulțumit că la munca depusă de d. Gabriel Marinescu și d. Eladescu, contribuim și noi cei dela poartă.*

Și nu cu puțin, te rog să mă crezi".

Lucrurile sunt adevărate.

Ghiță Drăghicescu nu e feroce pentrucă vrea să fie feroce ci pentrucă e convins că așa cum se poartă își servește clubul.

Dovadă ?

Cea mai frumoasă amintire din viața lui de „om al pazei", nu este nici descoperirea biletelor falsificate și nici cine știe ce altă afacere de perspicacitate.

...ci anul 1929, când a luat pentru prima dată campionatul României întregite, echipa lui, în care el juca fundaș.

— n. g. s. —

football

Clasamentele campionatelor din Cehoslovacia, Jugoslavia și Ungaria

După prima zi de campionat clasamentul Cehoslovaciei este următorul:

(Matchul Slavia-Nachod (3:3) se va rejuca).

Sparta	1	1	0	0	3:0	=	2 p.
Bratislava	1	1	0	0	2:0	=	2 p.
Kladno	1	1	0	0	5:2	=	2 p.
Sl. Ostrava	1	1	0	0	2:1	=	2 p.
Zidenice	1	0	1	0	2:2	=	1 p.
Pardubitz	1	0	1	0	2:2	=	1 p.
Slavia	—	—	—	—	—	—	—
Nachod	—	—	—	—	—	—	—
V. Zizkov	1	0	0	1	1:2	=	0 p.
S. K. Pizen	1	0	0	1	2:5	=	0 p.
Bata Zlin	1	0	0	1	0:2	=	0 p.
S. K. Liben	1	0	0	1	0:3	=	0 p.

JUGOSLAVIA

După a treia etapă iată clasamentul:

1. Beogradsky	3	3	0	0	10:2	= 6 p.
2. Iugoslavia	3	3	0	0	7:2	= 6 p.
3. HASK	3	3	0	0	9:3	= 6 p.
4. Gradjanski (Z)	3	2	0	1	10:4	= 4 p.
5. BASK	3	2	0	1	3:2	= 4 p.
6. Hajduk	3	1	1	1	6:4	= 3 p.
7. Gradjanski (S)	3	1	1	1	4:6	= 3 p.
8. Ljubljana	3	1	0	2	3:5	= 2 p.
9. Slavia (V)	3	0	1	2	4:7	= 1 p.
10. Sparta	3	0	1	2	2:7	= 1 p.
11. Slavia (S)	3	0	0	3	4:10	= 0 p.
12. Jedinstvo	3	0	0	3	1:11	= 0 p.

UNGARIA

După primele rezultate de campionat, clasamentul Ungariei se prezintă astfel:

1. Ujpest	1	1	—	—	2:0	2
2. Taxi	1	1	—	—	9:1	2
3. Kispest	1	1	—	—	3:1	2
4— 5. Hungaria	1	1	—	—	3:2	2
4—5. Eletkr.	1	1	—	—	3:2	2
6—7. Budafok	1	—	1	—	1:1	1
6—7. Nemzeti	1	—	1	—	1:1	1
8—9. Ferency	—	—	—	—	—	:— →
8—9. Sz. MAV.	—	—	—	—	—	:— →
10—11. Szeged	1	—	—	1	2:3	→
10—11. SSE	1	—	—	1	2:3	→
12. Bocsai	1	—	—	1	1:3	→
13. ZSE	1	—	—	1	1:9	→
14. Phöbus	1	—	—	1	0:2	→

Concursul nostru

Cea mai bună echipă a tuturor timpurilor

IOAN IUGA — Călărași-Ialomița :

Echipa Nr. 1 : Zombory, Burger, Hoksary, Vintilă, Iuhasz, Moravetz, Bindea, Baratky, Auer, Bodola, Dobay.

Echipa Nr. 2 : David, Sfera, Albu, Vintilă, Rășinaru, Brandabura, Bindea, Moldovan, Ciolac, Petea, Bogdan.

NICOLAE BUSUIOC și ALEX. MINCULESCU :

Echipa Nr. 1 : Pavlovici, Burger, Chiroiu, Lakatos, Cotormany, Moravetz, Bindea, Guga, Baratky, Auer, Dobay.

Echipa Nr. 2: David, Felecan, Chiroiu, Deheleanu, Dobra, Brandabura, Bindea, Moldoveanu, Ciolac, Guga, Bogdan.

T. H. C. :

Echipa Nr. 1 : Kiss, Barta, Magery, Vintilă, Vogl, Rafinsky, Bindea, Auer, Wetzer I. Bodola, Barbu II.

Echipa Nr. 2 : David, Sfera, Albu, Deheleanu, Dobra, Ciolac, Bindea, Deșu, Sepi II, Petea, Barbu II.

Publicarea greutăţilor

FLOREASCA : Ziua XIII-a, Sâmbătă 27 August

Pr. BAMBINA MIA — 1800 m.
W.-Handicap — Lei 18.000

Geza	71
Frunză	65
Nolcică	64
Onuța	63½
Don Basil	60
Jessica	59
Marmara	59
Elvira	57
Răzleț	56
Caiafa	54
Cărăbuș	52½
Zori de Zi II	48
Acaccia	47½
Natașa	46½
Duce	45

Pr. ORDIN DE ZI — 1400 m.
Handicap — 18.000 lei

Weekend	68½
Biribi	65
Hop și Eu	62½
Parabola	60½
Balsors	59½
Neta	59½
Monette III	58
Carmen	57½
Marcella	57
Don Alberto	53½
Medardus	52
Boshko	51½
Furtuna	51½
Brânceni	49½
Ștefania	49
Loti	49
Marmara	48
Elvira	45½
Cărăbuș	41½
Natașa	40
Lăpușneanca	40

FLOREASCA: ZIUA XIV-a, Duminică 28 August

Pr. SABAR — 1400 metri
W.-Handicap — 18.000 lei

Palsors	72
Aluna	64
Boshko	63½
Aghiuță	63
Ștefania	61½
Loti	61
Marmara	60½
Jessica	59½
Elvira	57½
Răzleț	57½
Răzor	57
Caiafa	55
Cărăbuș	52½
Sanda	51½
Giovani	50½
Licurici	49½
Acaccia	48
Moft	47½
Natașa	47
Duce	46½
Titirez	45

Pr. FAUCHE LE VENT, 1200 m.
H'cap limitat — 30.000 lei

Bock	60
Cornița	57
Harța	57
Ciocârlan	56
Cocotte	55½
Smaranda	53½
Ticu	51½
Balyhoo	49½
Luțica	48
Bravo Mă	46
Aida	45½
Olaf	44
Melitta	44
Becasse	43
Tatja	43
Fioretta	42½
Hazard	41

Pr. MIRABEAU — 1600 metri
Handicap — 20.000 lei

Weekend	67½
Biribi	63½
Menelik	62
Hop și Eu	60½
Goldan	60½
Luța	59½
Geza	57½
Neta	57
Glorietta	56½
Carmen	56
Frunză	52
Don Alberto	51½
Medardus	50
Boshko	49½
Onuța	49½
Spătar	49
Brânceni	48
Marmara	46½
Elvira	44½
Li	44½
Cărăbuș	40
Costinel	40

Informaţii

● **Alergările de astăzi dela Floreasca, încep la ora 15 precis.**

● *La secretariatul S. N. I. C.-ului se fac astăzi retrageri pentru alergările de galop ce se vor disputa în zilele de Sâmbătă 27 și Duminică 28 August crt. pe hipodromul Floreasca.*

● *Tot astăzi se fac retrageri pentru alergările de trap din susnumitele zile.*

● Astăzi la Floreasca vor fi eșarfați:

Eol în premiul Viilor, fiind grajd cu Călin.

Lancia în premiul Vito, cuplată fiind cu Nistru.

● Confratele nostru și secretarul Societății Hipice Române, d. Al. M. Donici, fiind concentrat la Oradea Mare, va lipsi din București timp de o lună.

● *Theodora, Florența* și *Kundry* vor fugi de astăzi înainte sub numele grajdului Buciumeni. Culorile rămân neschimbate.

● La Pariul Oraș din str. Matei Millo nr. 2 se primesc pariuri martingale și simple.

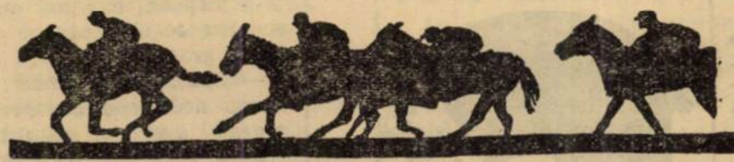

DE PESTE HOTARE...

Anglia

● *Principala alergare a programului din 19 August de la Hurst Park, a fost* Queen of Scots Plate *alocat cu 333 souveraini și comportând distanța de 2365 m.*

Victoria a revenit out-siderului Sir Peter, care încălecat fiind de A. Richardson a câștigat de 3 lungimi asupra lui Nadushka și Le Chicaneur *care după luptă mare au terminat în această ordine separați prin modicul avantaj de un cap.*

Invingătorul descinde din Gainsborough *și* Spinel Ruby *din Rock Flynt.*

1. Sir Peter	**A Richardson**
2. Nadushka	**D. Smith**
3. Le Chicaneur	**Gordon Richards**
4. African Lyly	**P. Evans**
5. Ras Sahib	**M. Beary**
6. Dame d'Atours	**E. Smith**
7. Mubarak	**C. Smirke**
8. Golden Shore	**B. Linch**
9. Columcille	**H. Wragg**
10. Asterion	**J. Sirett**
11. Toy Artist	**T. Wybrow**
12. Broad Oaks	**K. Mullins**

Câștigat: 3—cap. Durata: 3'27".
Cota: 20/1 — 100/7 — 7/1.

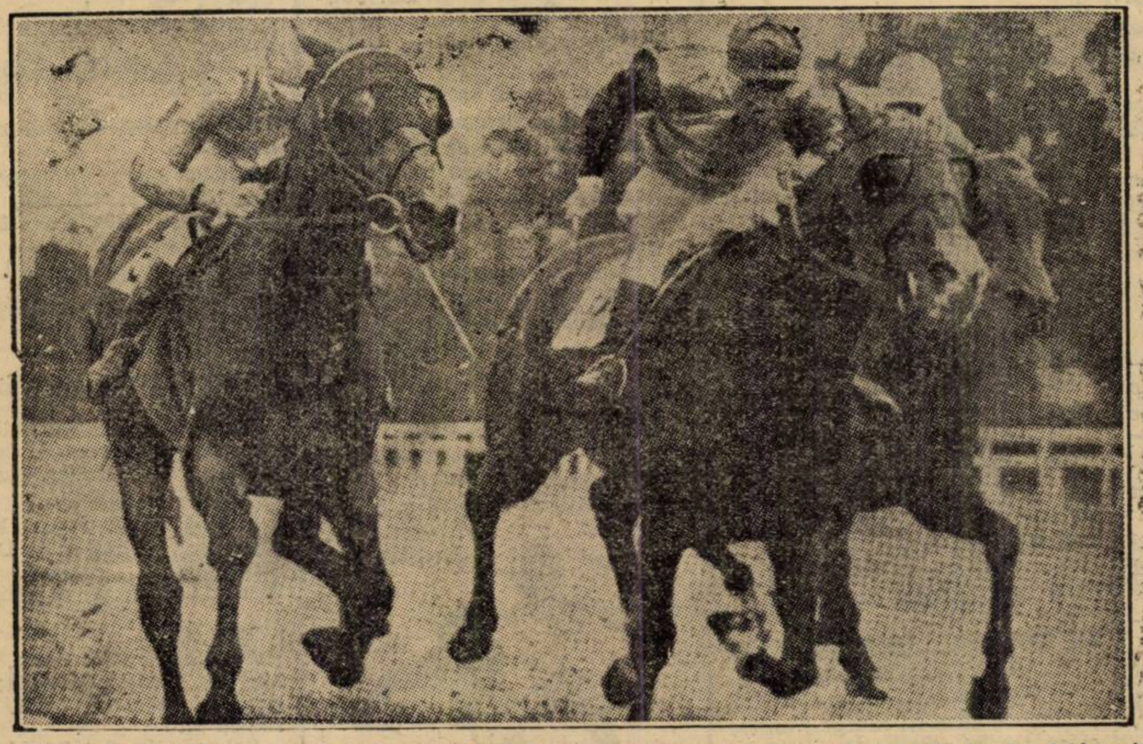

La finish, în Noneruch Plate: TOLARRA (mijloc) ia avantaj asupra lui Woolsack (stânga) și Natal Day

Hipism

Astăzi la Floreasca

Debutul nouei importații : Kundri

— Un program variat care promite un spectacol de bună calitate —

Reuniunea pe care o programează astăzi SNIC-ul este deosebit de interesantă datorită faptului că cele nouă alergări ce sunt programate, promit — în ciuda unui număr mai restrâns de partanți — un sport de bună calitate.

Ceeace caracterizează această zi este faptul că programul se prezintă extrem de variat. Oferind alergări atât pentru elementele de primă calitate, cât și pentru elementele slabe.

Este bine știut că ambele categorii de cai oferă spectacole interesante.

Dacă cea dintâi oferă satisfacția admirărei unor cai a căror acțiune constitue o adevărată desfătare, în schimb caii mediocri, prin greșelile pe cari le comit, dau loc la alergări cu faze variate și în care câștigătorul nu este cunoscut decât odată cu acoperirea ultimului metru.

Pentru reuniunea de astăzi, principala probă a programului este PREMIUL VICHY în care va debuta și noua achizițiune Kundry, element cu frumoase state de [...] serviciu și creditată cu recordul de 1.25.3, iar în ulti[...]mele alergări disputate a reușit să troteze într'o cur[...]să pe 2500 m. pe picior de 1.26,5.

Al d[...]oilea punct de atracție al acestei alergări va fi prezent[...]a în rândurile concurenților a lui Rollo. Desigur că [...] profitând în urma alergărei disputate acum o săptăm[...]ână, astăzi pensionarul contesei Benckendorff va [...]fi un alt cal.

Nu [...]mai puțin interesante sunt alergările cailor de doi an[...]i, cari în absența excelentelor Gaby M., Draga M[...]ea și Rama II, rămân deschise la maximum.

Pen[...]tru coeficientul de nesiguranță asupra rezultatului[...], se mai cuvin semnalate cele două grupe ale progr[...]amului, dintre cari una deschisă numai conducătoril[...]or apprentist-ilor.

O al[...]tă alergare interesantă va fi premiul Vito — ultima [...] alergare a zilei — care prin jocul distanțelor este [...] unul dintre cele mai reușite handicapuri.

Nu [...]mică va fi și tentația pariului austriac, care desigur c[...]ă se va apropia de 60.000 lei.

1. PR. VIILOR. *Brenn și Columbus sunt de departe mai buni decât adversarii ce întâlnesc în această alergare. Intre ei, cari până acum s'au arătat de forțe sensibil egale, este de preferat Brenn care primește de la adversarul lui 40 m. Acest handicap, apare insumontabil în urma performanțelor lor de până acuma.*

Indicăm : BRENN — Columbus.

2. PR. VICHY. *Pe Kundry, în ciuda frumoaselor performanțe stabilite în țara de origine, nu o vom indica în pronosticul nostru, întrucât așteptăm s'o vedem la lucru. In plus s'ar putea să nu fie nici aclimatizată.*

Din restul concurenților, oricât de lipsiți de formă ar fi, se detașază Rollo și Voraus, alături de care Katy Caid va căuta să facă figură onorabilă.

Voraus, care cu ocazia ultimelor alegări disputate s'a arătat în accentuat regres, se lovește în această alergare și de handicapul distanței prea lungi pentru aptitudinile lui. In asemenea condiții, noi îl vom prefera pe Rollo, a cărui alergare de reintrare nu este prea slabă și care în plus este în revenire de formă.

Katy Caid, n'ar fi exclus să profite de lipsa de condiție a lor.

Indicăm : ROLLO — *Voraus — Katiy Caid.*

3. PR. VADUL LAT. *Greu de ales câștigătorul acestei alergări, întrucât ne găsim în prezența unor cai extrem de puțin regulați conduși de driveri puțin experimentați.*

Vuet care în ultimele alergări disputate a vădit o excelentă formă, aflându-se pe distanța lui, dacă nu va face greșeli prea mari credem că va putea dispune de Mura care și ea este în maximum de formă. Menționăm totuși, că nici un rezultat nu poate fi de natură să ne surprindă.

Indicăm : VUET — *Mura.*

4. PR. VATRA DORNEI. *Cavaler, calul cu primă șansă pe hârtie, n'a mai făcut nimic în ultimul timp și în plus, în ultimul timp a și refuzat să se întrebuințeze. Din rest se desprinde Sorana și Primăvara. Prima, reprezintă trecutul — nu îndepărtat — pe când pensionara lui Pavlic este calul în mare formă și plin progres. De aceia, îi vom acorda încrederea noastră.*

Indicăm : PRIMAVARA — *Sorana — Cavaleir.*

5. PR. VA BANQUE. *Hercegnö, Anny Worthy și Viitor apar drept caii cu cele mai multe șanse. Alergarea promițând să se petreacă în alură extrem de rapidă, vom neglija pe Anny Worthy care probabil va fi derutată de această alură.*

Intre Hercegnö și Viitor, preferințele noastre vor merge cu [...]prima care își revine pe câ[...]nd pensionarul lui Slobozenco [...] a mers din ce în ce mai slab[...].

Indicăm: HERCEGNÖ, *Viitor.*

6. PR. VALEA LARGA. *Kalifa, cal[...]ul care pe hârtie se bucură [...]de o situație din cele mai f[...]avorabile, n'a arătat absolut nimic în ultimele alergări di[...]sputate. In asemenea con[...]diții îi vom prefera pe Ma[...]krele și Tava.*

Ambele [...] stau pe ultima performanț[...]ă din cele mai bune. Avan[...]tajată cu 40 m și abordând o distnță care îi intră perfect în aptitudini, credem că pensioanra lui Grunwald va putea câștiga.

Indicăm: MALCRELE, — *Tara.*

7. PR. VIȘTEA MARE. *Dintre cei patru concurenți ai acestei alergări se detașează în baza ultimelor performanțe, Grozava și Tătăran. Deși pensionara lui Crainic prezintă un ușor avantaj la calcule, noi vom merge cu Tătăran întrucât de la aleragrea debutului desigur că a progresat și în aceste condiții nu credem că va ceda primind 40 m. dela adversara lui.*

Indicăm: TATARAN, *Grozava.*

8. PR. VOETINUL. *Brad dacă ar dispnue de plenitudinea mijloacelor ar fi cel mai indicat să-și adjudece acest premiu în care primește însemnate avantagii. Totuși, cum starea picioarelor lui este extrem de precară, îi vom prefera pe Spic care în alergarea disputată Duminică — într'un lot excelent — a figurat foarte frumos pe prima parte a parcursului. Dacă nu va galopa prea mult, credem că va putea dispune de Brad care reintră după o îndelungată absență.*

Indicăm, SPIC, Brad,

9. PR. VITO. *Deși primesc mari avantagii mergând până la 360 m. caii din fruntea plutonului fiind suficient de mediocrii, nu par a avea o situație prea bună.*

Deaceia, vom limita selecționarea câștigătorului între Pock, Brebenea și Legionar, întrucât Benito H. P. reintră după o îndelungată absență. Intrucât pensionarul lui Slobozenco este extrem de neregulat, deși are primă șansă, îi vom prefera pe Pock și Brebenea. Fiul lui Adonis fiind posesorul unei forme excepționale, credem că va putea da 20 m. pensionarei lui Gaidaev.

Indicăm: POCK, *Brebenea, Legionar.*

Programul alergărilor

FLOREASCA - TRAP - Miercuri 24 August

Alergările încep la ora 15 precis

I. PREMIUL VIILOR — Condiție 1000 metri
10.000, 2800, 1500, 700 lei

N. Stănciulescu	Tibet	1000 Slobozenco
Dr. I. Pantelimon	Eol	1000 E. Fischer
N. Velluda	Cimbric	1000 I. Crotenco
Dr. I. Pantelimon	Călin	1020 C-dache
Grajdul Cerni	Brenn	1020 A-sky
G. Adem	Columbus	1080 M. Pavlic

II. PREMIUL VICHY — Condiție 2200 metri
12.000, 3300, 1800, 900 lei

G. Adem	Ezer Jo	2200 Pavlic
Gh. Iordănescu	Vivat	2220 G. Crainic
Al. G. Fotescu	Catinca	2020 G. Ghinea
C-sa E. Benckendorff	Rollo	2240 N. Terehov
D-na A. Ionescu	Voraus	2260 Dobrescu
Grajdul Sterea	Kanada	2260 E. Fischer
I. Franc	Katy Caid	2260 Corol
Grajdul Buciumeni	Kundri	2300 St. Bordei

III. PREMIUL VADUL LAT — Grupa C. — Apprentis — 2100 m.
9.000, 2500, 1400, 600 lei

Herghelia Rodica	Mura	2100 A. Szabo
P. Lazăr	Sultana	2100 Moldoveanu
Herg. Statului Rușețu	Ștreng	2100 Cigăreanu
V. Ivan	Igen	2100 Sumaracov
T. Tassopol	Vuet	2100 G. Barbu

IV. PREMIUL VATRA DORNEI — Grupa A. — 2100 metri
8.000, 2200, 1300, 500 lei

N. Hodrescu	Primăvara	2100 M. Pavlic
Hergh. Rușețu	Sorana	2100 A-sky
Gh. Horvath	Desiș	2100 K-nitky
Dr. I. Pantelimon	Lama	2100 C-dache
D-na Ec. Ionescu	Cavaler	2100 N. Ionescu
Hergh. Rodica	Aluniș	2100 I. Szabo
M. Pântecan	Harry Boy	2100 G. Ghinea
M. Abăluță	Va-ta	2100 Drăgotescu

V. PREMIUL VA BANQUE — Record — 1600 metri
12.000, 3300, 1800, 900 lei

Grajdul Greceni	Oswalda	1620 M. Pavlic
Dr. Pantelimon	Guard. Girl	1620 C-dache
Grajdul Sterea	Hercegno	1620 E. Fischer
I. Franc	Anny Worthy	1640 S. Corol
N. Stănciulescu	Viitor	1660 Slobozenco

VI. PREMIUL VALEA LARGA — Condiție — 2000 metri
9.000, 2500, 1400, 600 lei

Dr. Pantelimon	Farsa	2020 C-dache
M. Cioca	Kalifa	2060 Dobrescu
St. și C. Filipescu	Makrele	2100 Grünwald
E. Marcenko	Leu	2140 Marcenko
M. Abăluță	Tava	2140 Drăgotescu

VII. — PREMIUL VISTEA MARE — Performanță — 1000 metri
9.000, 2500, 1400, 600 lei

Dr. I. Pantelimon	Năvalnic	1000 C-dache
Herg. Trifești	Barza	1060 T. Tassopol
I. Köpe	Tătăran	1060 G. Gram
Gh. Iordănescu	Grozava	1100 G. Crainic

VIII. PREMIUL VOETINUL — Condiție — 1500 metri
9.000, 2500, 1400, 600 lei

N. Velluda	Brad	1540 I. Crotenco
Grajd Biriuza	Handicap	1560 P. Borisiac
C. Păcureanu și E. Hermelind	Spic	1560 G. Gram
Gh. Niculescu	Zgomot	1600 N. Gaidaev
I. Franc	G. Worthy	1620 S. Corol

IX. PREMIUL VITO — Handicap — 2000 metri
9.000, 2500, 1400, 600 lei

D. Pavel	Mârțoaga	2040 Tănăsescu
Grajd. Biriuza	Pan Worthy	2120 Borisiac
Dr. I. Pantelimon	Lancia	2160 Russ
Herghelia Trifești	Extra	2160 Tassopol
N. Velluda	Bețiv	2180 I. Crotenco
Dr. Pantelimon	Mister	2200 C-dache
N. Stănciulescu	Legionar	23[illegible] Slobozenco
D-na E. Vârlan	Benito H. P.	2360 V. Vârlan
M. Moțea	Brebenea	2380 N. Gaidaev
D-na Pica Marinescu	Pock	2400 E. Fischer

INSCRIERI

Floreasca — Trap

SAMBATA, 27 AUGUST

1. Pr. URI BAKA — 1600 m.
Grupa F — 16.500 lei

Josedale Margot, Catinca, Jade, Torent, Belșug, Stuf, Ideal, Ben Hur, Anny Worthy, Edith, Nation, Cupidon, Guardian Girl, Amsel.

Pr. VENTIMIGLIA
1600 m. — 24.000 lei

1600 Bonzo, Venezia, Dora Stroeva, Dorita Mea, Fama.
1620 Blondella, Nation, Lucifer II, Primrose, Amsel, Vivat, Prokator, Anny Worthy.
1640 Sam Worthy, Caty Caid, Teodora, Stuf, Naplopo, Viitor, Jade.
1660 Oszlany, Mein Liebling, Margaret T., Quaramba, Voraus.
1680 Citronat Gordon.
1700 Opanka, Roland D.
1720 Gondolat II, Amilkar.
1740 Haron.

3. Pr. VARGA — 1000 metri
Condiție — 24.000 lei

1000 Tibet, Cimbric, Ialpug, Călin, Eol, Năvalnic.
1020 Brenn, Cina.
1040 Barza, Columbus.
1060 Tătăran.

4. Pr. VARAZZE — 2000 m.
Condiție — 16.500 lei

2020 Hollo.
2040 Dorka, Ghimp.
2060 Bebeca, Guy Worthy, Pan Worthy, Handicap, Tutun, Poenița.
2080 Mura II, Aventurier, Sultana Zgomot, Friederike, Mura, Igor, Bunel, Dâmbovița, General Worthy, Vântișor, Ciclon, Leu, Leona, Ezer jo.
2140 Pikaver, Hercegno, Olenca, Champion jr., Tava, Lăcrămioara, Rugina, Sorvaneț, Oswalda.
2120 Catinca, Duda, Jeles II, Kismet, Zalud, Peceora, Dolly Worthy, Durdulia, Guardian Girl.
2140 Colina, Bruma II, Pacahantos, Curier, Talaz.
2160 Torent.
2180 Ninon, Pock.
2180 Ideal.
2200 Brebenea.
2280 Pandur.

5. Pr. VALENCIA — 2200 m.
Performanță — 21.000 lei

2220 Ștrengar, Candriu, Dudu Gordon, Ostaș.
2300 Poenița.
2320 Dorka, Ghimp, Adda W., Vântișor, Glonț.
2340 Petruș, Tutun, Ezer jo.
2380 Ghid.

DUMINICA 28 AUGUST

1. Pr. VLASTAR — 1600 metri
Handicap — 16.500 lei

1600 Bețiv.
1620 Oborean.
1660 Ghimp.
1680 Poenița, Adda Worthy, Bravo, Dorka.
1700 Petruș, Ezer Jo, Vântișor, Glonț.
1740 Ghid.

2. Pr. Pr. L. A. ROUSSO
Condiție — 2800 m. — 48.000 lei

2780 Handicap.
2800 Ciclop, Duda.
2820 Benito H. P., Jarvis.
2840 Lucifer II, Cupidon, Talaz, Primrose, Gruia, Rollo, Pai, Pock, Canada, Vivat, Viitor, Bruma II, Voraus, Katy Caid, Dorita mea, Anny Worthy, Pacahantos.
2160 Oswalda, Blondella, Nation, Brebenea, Champion, Naplopo.
2920 Havana, Kundri, Pandur.
2940 Roland D.

3. Pr. VEVERIȚA — 2000 m.
16.500 lei

2020 Handicap, Mura, Vestit, Mister.
2040 Mura II, Sultana.
2060 Busuioc, Olenca, Tava, General Worthy.
2080 Aventurier, Spic.
2100 Zgomot, Legionar, Champion jr, Duda, Lucrămioara Sonora.
2120 Ciclop, Sorvaneț.
2140 Curier.
2160 Centaur, Pandur.

Pentru progresul hipismului românesc

In repetate rânduri am căutat cu slabele noastre puteri să demonstrăm — deși avem impresia că în fond n'ar trebui să mai fie nevoe a se demonstra evidențele — necesitatea hipismului aiurea și mai ales la noi și am mai căutat să arătăm că actualul stadiu de desvoltare al alergărilor de cai nu trebuește văzut altfel, decât ca o etapă în desvoltarea normală.

Sunt câteva luni de când cu orice ocazie ce ni se ivește căutăm să evidențiem că într'o țară eminamente agricolă — deși expresia este perimată, traduce totuși în mod plastic o realitate — încurajarea hipismului de către oficialitate și concentrarea tuturor eforturilor ce factorii lui intrinseci pot face, sunt două imperative categorice.

Cu multă durere însă, trebuește să constatăm că s'a ajuns la un punct la care nimic nu se mai face. Quasi desinteresare a oficialității, acalmie din partea societăților organizatoare și a proprietarilor și crescătorilor, iată trista situație în momentul de față a hipismului românesc.

Desigur, perseverarea în această stare va conduce la o consecință extrem de gravă, adică la desinteresarea unui factor esențial, a marelui public, al acelui conglomerat care cu sacrificarea — de multe ori — a ultimei lăscăi, contribue în mod real la susținerea acestei utile opere.

A mai reveni NOI asupra importanței hipismului, este inutil întrucât punctul nostru de vedere l-am spus răspicat de nenumărate ori.

Socotim acum că a venit momentul ca, în mod cinstit și conduși numai de preocuparea „unui mai bine" — să-și spună părerea în mod public, toți factorii cari au datoria s'o facă.

In acest scop, „Universul Sport" a luat hotărîrea să purceadă la deschiderea unei vaste anchete la care să răspundă : CRESCATORI, PROPRIETARI, JUCATORI ȘI CHIAR CONDUCATORI AI DESTINELOR HIPISMULUI. Solicitâm de aceia — luându-ne obligația să publicăm în măsura în care spațiul ne va îngădui — răspunsurile la următorul chestionar :

Pentru jucători.

A. Ce gen de alergări preferați (galop sau trap) și de ce ?

B. Care este genul de cursă preferată (handicap, grupă, condiție, etc.) ?

C. Cum vedeți că ar trebui întocmit programul alergărilor ?

D. Care sunt măsurile ce propuneți pentru ameliorarea situației de astăzi ?

Pentru: crescători, proprietari, profesioniști și eventual diriguitori :

A. Sunteți mulțumiți de actualul stadiu al alergărilor ?

B. Sunteți pentru sau contra (și dece ?) politicei de importații de valoare din străinătate ?

C. Cum trebuesc alcătuite programele spre a corespunde actualelor necesități ?

D. Ce propuneți pentru a se ajunge la situație mai bună ?

Suntem siguri că din discutarea obiectivă a acestor puncte și de toți factorii de mai sus, vor ieși lumini noui, lumini care să conducă la schimbarea situației actuale. Suntem siguri că deschizând această anchetă corespundem unei necesități de fapt și că mai ales, toți cei ce sunt învestiți cu situații de grea răspundere în hipismul românesc, vor găsi în răspunsurile ce vom publica, isvoare interesante de inspirație, isvoare născute din doleanțele unor factori vitali ai hipismului.

46.920 lei

este miza inițială a pariului austriac de azi dela Floreasca

● Pariul austriac de azi dela Floreasca începe cu miza de 46.920 lei. La acest pariu, din massa jocului, societatea organizatoare va reține o cotă de 50%, cealaltă jumătate venind să se adauge la miza inițială. In acest fel, este mai mult ca sigur că austriacul de astăzi va depăși suma de 60.000 lei.

La acest austriac vor conta obișnuitele 7 alergări, începând cu cea de a treia, Pr. Vadul Lat.

Indicațiile noastre:

1. **Brenn—Columbus**
2. **Rollo—Voraus—Katy Caid**
3. **Vuet—Mura**
4. **Primăvara—Sorana—Cavaler**
5. **Hercegnö—Viitor**
6. **Makrele—Tava**
7. **Tătăran—Grozava**
8. **Spic—Brad**
9. **Pock—Brebenea—Legionar**

ATLETISM

Campionatele naţionale la ordinea zilei

La Bucureşti, juniorii Venusului şi atleţi Astrei Braşov sunt în formă. Dejenariu, la Cluj, a alergat 22 s. 4 pe 200 m.

Campionatele naţionale de cari ne mai despart doar câteva zile, a pus cluburile bucureştene în mişcare. Eri pe stadionul Principele Carol s'a desfăşurat o intensă activitate.

Sub supravegherea antrenorului federal Sturck, s'a antrenat întreaga echipă a Venusului împreună cu alţi câţiva atleţi dela diferite cluburi.

Sprinterul venusist Anton Cristea în compania lui Ludu şi a lui Herold a luat mai multe starturi la 100 şi 200 m., continuându-şi apoi antrenamentul cu gimnastică.

Pe lângă frumoasa formă a lui Cristea, e demnă de remarcat revenirea braşoveanului Costică Herold, care ne dă impresiunea că la apropiatele campionate va reedita figura din trecut.

Era şi timpul.

Cursele de garduri, cari câtva timp au fost mereu văduvite de hurdleri aleşi, aşa cum ne obişnuisem în trecut, se pare că va fi iarăşi în gloria pe care o merită.

Aşteptăm cu încredere „nationalele" ca să putem verifica speranţele noastre.

O notă tot aşa de bună pentru IonescuIVorum, care pune multă râvnă în proba care l-a consacrat de campion balcanic : săritura în lungime. Eri a sărit regulat peste 6 m. 80.

JUNIORUL FALCOIANU, UN MARE TALENT

Dar omul zilei a fost un tânăr junior venusist, anonim până acum în lumea atletică; este vorba de Gigi Fălcoianu.

Fără să exagerăm, vedem în Fălcoianu un aruncător de greutate, de mare viitor. Înzestrat cu un fizic adequat acestei probe şi cu aplicaţii naturale, aruncă fără dificultate peste 13 m.

Ceiace îi lipseşte este antrenamentul şi mai ales coordonarea mişcărilor, lucru pe care îl va preocupa de acum pe Sturck, astfel că până la „nationalele" de juniori, Fălcoianu să fie în stare de a ne servi o plăcută surpriză.

Din restul de atleţi s'au mai antrenat Gurău la greutate, cu seriozitatea care-l caracterizează, Şimu şi Twardowsky dela C.F.R.

APROAPE O SUTA DE CONCURENTI S'AU INSCRIS LA CAMPIONATELE NATIONALE

Până în prezent la campionatele naţionale s'a înscris un număr de circa 90 atleţi.

Tot aceştia vor participa la 195 de probe după cum urmează : 100 m. 9 ; 200 m. 12; 400 m. 12 ; 800 m. 11 ; 1.500 m. 12 ; 5.000 m. 17 ; 10.000 m. 17 ; 110 m. garduri 6 ; 400 m. garduri 6 ; lungime 10 ; înălţime 15 ; triplu salt 9 ; prăjină 7 ; greutate 7 ; disc elenic 17 ; disc liber 13 ; sulită 8 şi ciocan 3.

La cursa de 100 m. s'au înscris, după cum se vede din tabloul de mai sus, numai 9 atleţi, dintre cari, unul, Ladislau, va concura h. c. dat fiind că nu are performanţa standart cerută de regulamentele concursului.

Cum comisiunea technică ţine să prezinte două serii complete de alergători, adică fiecare serie de câte 6 concurenţi, face un apel, în special cluburilor bucureştene să înscrie mai mulţi atleţi juniori, din care comisiunea technică să selecţioneze numai 3 concurenţi, atât pentru a face 12 adică două serii complete.

Noi credem că cei trei aleşi să fie în persoana lui : Hidişanu, Ludu şi Ionescu Ştefan, sprinteri juniori bine cunoscuţi pentru isprăvile lor.

LA CLUJ SE LUCREAZA...

La Cluj se remarcă deasemenea o deosebită activitate dictată de „naţionale".

Astfel la un mic concurs de antrenament, zilele trecute, sprinterul Dejenaru, deşi jenat de un puternic vânt din faţă, a reuşit să acopere 100 m. în 11 s., Kovars în 11 s. 3, iar 200 m. în 22 s. 4/10 timp pe care trebuie să recunoaştem că e excelent.

In cadrul aceluiaş concurs, hurdlerul Banffy a acoperit 400 m. garduri în 62 s. 2/10, ceea ce înseamnă un nou record de juniori.

HAVALETZ IŞI REVINE

Discobolul Havaletz se antrenează de câteva zile pe terenul dela Velodromul din şos. Ştefan cel Mare.

După primele ieşiri, fără prea mare efort, a aruncat peste 38 m.

VIFORUL DACIA S'A ANTRENAT LA VELODROM

La Velodrom, atleţii Viforului Dacia au lucrat intens.

NEGRU IN MARE FORMA

O impresie foarte frumoasă a făcut hurdlerul Negru, care are toate şansele să alerge la „naţionale" sub 16 s.

Lazăr în revenire, a lucrat pe 400 m. alături de Lăpuşan. Lupan şi Calistrat au făcut sprinturi şi apoi au trecut fiecare la specialitatea sa.

NECULA A ABANDONAT ATLETISMUL

In urma unei dilataţii a splinei, atletul Necula a făcut cunoscut celor dela Viforul Dacia că a abandonat în mod definitiv atletismul.

Regretăm sincer această retragere.

Jocurile balcanice preocupă toate ţările din peninsulă

In această săptămână grecii, jugoslavii, bulgarii şi românii vor selecţiona. Turcia are un antrenor austriac

Această săptămână este extrem de importantă pentru jocurile balcanice, proximitatea marei întâlniri determinând pe conducătorii atletismului din ţările balcanice, să se ocupe serios de pregătirea şi selecţionarea atleţilor.

SAPTAMANA PRO-BALCANICA IN BULGARIA

Federaţia bulgară de atletism a organizat în zilele de: 21, 24 şi 28 August un concurs de selecţiune în vederea jocurilor balcanice.

Competiţiunea se va desfăşura la Sofia pe terenul A. C. 23.

SAMBATA ŞI DUMINICA O ZI MARE PENTRU ATLETISMUL GREC

Sâmbătă şi Duminică, atletismul grec va trăi zile mari; pe stadionul Averoff: cei mai buni atleţi greci vor întâlni o selecţionată americană.

Concursul dela Atena va servi în acelaş timp şi ca o selecţionare în vederea jocurilor balcanice.

TURCII SE PREGATESC SERIOS

In vederea jocurilor balcanice, federaţia turcă de atletism a angajat un antrenor în persoana vienezului Koenig.

Dintre atleţii care se impune, face parte sprinterul Ghioren, care a parcurs 100 m. în 11 s.; 200 m.: 22 s. 8; 400 m.: 51 s. 8.

IN ROMANIA CAMPIONATELE NAŢIONALE

Tot ca o ultimă pregătire în vederea jocurilor balcanice, federaţia română de atletism va organiza campionatele naţionale: Sâmbătă 27 şi Duminică 28 August.

LA LJUBLIANA CAMPIONATELE JUGOSLAVIEI

La Ljubliana, s'au desfăşurat campionatele Jugoslaviei, despre care ne ocupăm în altă parte a ziarului nostru şi asupra cărora vom reveni, imediat ce vom cunoaşte toate rezultatele.

După Campionate, toţi atleţii jugoslavi vor fi concentraţi la Belgrad.

După cum se poate constata jocurile dela Belgrad preocupă în mod serios pe conducătorii atletismului din ţările balcanice.

Pretutindeni se fac mari pregătiri ceeace ne face să credem că jocurile balcanice din acest an vor da loc la aprige lupte. z.

De pe pistă...

Rotterdam, 23. — *Astăzi s'au întâlnit în localitate în cadrul unui match triunghiular echipele Olandei, Germaniei B şi Belgiei.*

Rezultatele obţinute sunt următoarele·

100 m.: Osendarp (O.) 10 s. 7.

200 m.: Osendarp (O.) 21 s. 1.

400 m.: Bumgarten (O.) 48 s.

800 m.: Eichberger (G.) 1 m. 54 s. 3.

5000 m.: Eberhardt (G.) 14 m. 53 s. 8.

110 m. garduri : Brosser (O). 14 s. 8.

Săritura în înălţime: Gehmert (G.) 1.90.

4 × 100. 1. Olanda 41 s. 8. 2. Germania 41 s. 9.

Clasamentul pe ţări este următorul:

Germania — Olanda 85-66.

Olanda — Belgia 93-58.

Stuttgart, 23. — *Continuându-şi turneul în Europa, atleţii americani au susţinut astăzi un match atletic în localitate, care s'a soldat cu următoarele rezultate:*

100 m.: *Green (A) 10 s. 5.*

200 m.: *Jeffrei (A.) 21 s. 4.*

400 m.: *Fritz (Canada) 47 s. 9.*

800 m.: *Horbig (A.) 1 m. 53 s.*

1500 m.: *Fenste (A.) 3 m. 57 s.*

3000 m.: *Keindl (G.) 8 m. 38 s.*

400 m. garduri : *Scheel (G.) 54 s.*

Săritura în lungime: *Leichum (G.) 7.39 m.*

Săritura în înălţime: *Cruter (A.) 2.00 m.*

Săritura cu prăjina: *Waroff (A.) 4.27 m.*

Aruncarea greutăţii: *Rian (A.) 15.93 m.*

Aruncarea suliţei : *Stöck (G.) 64.30.*

Prima zi a campionatelor Jugoslaviei

Lyubliana, 22 (dela corespondentul nostru). — Pe stadionul lui A. C. Primoye s'a desfăşurat Duminică, prima zi a campionatelor Iugoslaviei de atletism.

Din performanţele înregistrate vom menţiona ; alergarea lui Gorsek la 800 m. unde, fără adversari serioşi, a terminat sub 1 m. 59 s. : victoria este a belgradeanului Kling pe 200 m. care se afirmă ca, incontestabil, cel mai bun sprinter al Jugoslaviei; Gorci şi-a revenit în formă la aruncarea ciocanului.

La săritura în înălţime, doi atleţi au trecut peste 1 m. 80 şi cinci peste 1 m. 75.

Iată şi rezultatele technice din prima zi.

Înălţime : Igur (P) 1 m. 80 ; Martin (P) 1 m. 80 ; Mikiki (G) 1 m. 75.

Greutate : Novakovici (U) 13 m. 40; Klent (J) 13 m. 39; Vucevici (V) 13 m. 27.

Triplu salt: 14 m. 34; Iovicevici (J) 13 m. 77; Mikici (P) 13 m. 63.

200 m.: Kling (B. S. K.) 23 s.; Bauer (P. S. C.) 23 s. 4; Pletersek (P) 23 s. 7.

800 m.: Garsek (P) 1 m. 58 s. 7; Marcovici (V) 2 m. 2 s.; Nadernik (P) 2 m. 2 s. 2.

5000 m.: Krews (P) 16 m. 15 s.; Brucan (I) 16 m. 32 s. 3; Flass (H. A. S. K.) 16 m. 38 s. d.

Ciocan: Goici (H. A. S. K.) 46 m. 21; Majetici (Z. A. S. K.) 40 m. 50; Raisinger (Slavia) 37 m. 65.

4 × 400 m.: A. C. Primorje Urbanovici-Polisag-Spusek-Nabernik 3 m. 35 c. 4; Voivodina 3 m. 42 s. 1.

Un nou record la suliţă

La Zagreb, aruncătorul Marukici a ameliorat recordul iugoslav la aruncarea suliţei, aruncând 59 m. 96.

Se crede că la Belgrad va depăşi 60 metri.

Criza atletismului provincial

In vălmăşagul atâtor evenimente importante care pasionează în momentul de faţă pe atleţii, conducătorii şi amatorii sportului atletic, a trecut ca un simplu fapt divers renunţarea de a se organiza campionatele naţionale de juniori la Timişoara.

In fond chestiunea este mult mai serioasă şi dacă naţionalele trebue să ne preocupe, dacă jocurile balcanice merită toată atenţiunea nu este mai puţin adevărat că nu trebue să neglijăm activitatea internă.

Timişoara, centru de odinioară al atletismului românesc, a organizat în acest an unul sau două concursuri.

La Brăila din luna Iunie (!) nu ştim să se mai fi organizat vreun concurs, iar pe pista dela monument a crescut iarba.

La Cernăuţi matchul Polonia-România a consumat într'atâta pe cei din liga Bucovina, încât nu este de mirare că în luna August nu s'a mai organizat nici un concurs! Cei dela Oradia Mare s'au mulţumit cu două trei concursuri în luna Mai, pentruca de atunci să nu mai auzim nimic despre liga Bihor.

Braşovul este în aşteptarea înjghebării unei ligi şi în consecinţă activitatea în acest an ca şi anul trecut, a fost cât se poate de redusă.

Numai Clujul şi Bucureştiul au activat mai intens.

Astfel stând lucrurile nu este cazul să fim optimişti şi trebue să se purceadă urgent la luarea de măsuri cari să restabilească un regim normal în mersul atletismului românesc.

CAMOR

SPORTURI MECANICE

Inscrierile pentru cursa de coastă dela Sinaia se închid mâine

Nu şi-au prezentat adeziunile decât Michael Sontag şi Willy Rautenstrauch

Înfiinţată în 1934 din Înalta dorinţă a M. S. Regele Carol II, cursa automobilistă şi motociclistă în coasta dela Sinaia, se dispută, anul acesta, pentru a patra oară.

Pentru desfăşurarea competiţiunei, Automobil Clubul Regal Român şi federaţia noastră motociclistă, cari vor regisa în comun, au sorocit data de 4 Septembrie.

SCURT ISTORIC

Dotată de M. S. Regele Carol II cu un superb trofeu în argint, competiţiunea automobilistă dela Sinaia are înscris în palmaresul ei, nume de piloţi de valoare.

In anul înfiinţărei, cel mai bun timp al zilei a fost realizat de ing. Jean Calcianu care, triumfând şi anul trecut este deţinătorul splendidei cupe pusă în joc.

In 1935 victoria a revenit lui Michael Sontag, iar un an mai târziu Iorgu Ghica şi-a înscris numele pe cupă realizând, în acelaş timp, recordul coastei.

Deci, în patru ani, numai trei oameni au isbutit să-şi sape numele pe regalul trofeu şi nu se poate spune că ei nu fac parte din falanga de elită a automobiliştilor noştri.

JEAN CALCIANU IŞI VA APARA TROFEUL

Deşi nu şi-a prezentat adeziunea, suntem în măsură să anunţăm că ing. Jean Calcianu se va prezenta la startul probei spre a-şi apăra trofeul pe care dacă îl câştigă şi anul aesta îl va trece în patrimoniul său.

Câştigătorul de acum un an va pilota Steyr-ul cu care a concurat în „Marele Premiu al oraşului Braşov".

MOTOCICLIŞTII

Dintre motocicliști, niciunul nu a isbutit să-şi înscrie de două ori numele, în palmaresul probei.

In anul înfiinţărei victoria a revenit „durduliului" B. B. Assan care, în ciuda faptului că îşi făcea reintrarea după o destul de lungă absenţă, a realizat un record care a rezistat atacurilor din anul următor, când clujeanul Ştefan Popp a furnizat pe învingător.

In 1936 excelentul Teo Kunz, fost campion naţional de coastă, şi-a însuşit victoria stabilind un nou record.

In fine, anul trecut, Paul Vasilescu reamintindu-şi de zilele lui de glorie, a pus de acord o serie de alergători cu pretenţii, ducând cupa acasă.

După cum se vede şi proba motociclistă a fost ilustrată de o seamă de elemente cari au făcut şi continuă să facă fală motorului românesc

INSCRIERILE

Spre a putea lua parte la competiţie, concurenţii vor trebui să posede foaia de circulaţie reglementară a trăsurii sau motocicletei, iar conducătorii, permisul de conducere legal precum şi licenţa naţională de concurent şi conducător valabilă pe anul în curs.

Impreună cu buletinul fiecare concurent va înainta drept taxă de înscriere suma de lei 1000 pentru automobile şi lei 300 pentru motociclete, care va rămâne dobândită fondului de organizare al cursei.

Se vor primi înscrieri şi după 25 August 1938, cu taxă dublă, dacă vor ajunge la numitul Oficiu de turism până la 1 Septembrie 1938, ora 20, data închiderii definitive a înscrierilor.

Inscrierile pot fi făcute şi prin telegrame, sosind la Oficiul de turism al A. C. R. înainte de termenele mai sus fixate; ele vor trebui însă confirmate prin scrisori, purtând acelaşi dată de poştă ca telegramele şi fiind însoţite de taxa respectivă de înscriere.

A. C. R. va refuza înscrierile neregulate. De asemenea va refuza înscrierea persoanelor, care au fost descalificate sau suspendate de vreun Automobil club naţional sau a căror participare la vreun concurs precedent ar fi provocat incidente ori accidente, urmate de observaţiuni sau sancţiuni.

PRIMELE INSCRIERI

Deşi înscrierile cu taxă simplă se închid mâine seară — conform obiceiului — alergătorii noştri nu s'au prea grăbit să-şi înainteze adeziunile astfel că până aseară la ora 20, A. C. R. R.-ul nu deţinea decât următoarele opţiuni:

TRASURI-SPORT

Michael Sontag, Bugatti.
Willy Rautenstrauch, B. M. W.

TRASURI-CURSE

Willy Rautenstrauch, B. M. W.
Michael Sontag, Bugatti.
Michael Sontag, Maserati.

CAMPIONATUL NAŢIONAL DE COASTA

Competiţiunea automobilistă şi motociclistă dela Sinaia face parte din lotul probelor de campionat naţional de coastă.

Până în prezent, din cele patru probe cari urmează să dea la iveală pe campionii de munte ai României, s'a disputat una singură: cea de la Vestem, (Sibiu) care s'a consumat în ziua de 31 Iulie.

In urma aestei întreceri, clasamentul în competiţiunea naţională de coastă are următoarea înfăţişare:

AUTOMOBILE-CURSE

1. **Michael Sontag,** 5 puncte.
2. Willy Rautenstrauch, 3 puncte.

AUTOMOBILE-SPORT

1. **Willy Rautenstrauch,** 5 puncte.
2. Michael Sontag, 3 puncte.
3. Titi Manicatide, 2 puncte.

MOTOCICLETE-CURSE

1. **Ion Popa,** 5 puncte.
2. Nicolae Nicolici, 3 puncte.
3. Nicolae Ionescu-Cristea, 2 puncte.
4. G. Himellfarb, 2 punc.

MOTOCICLETE-SPORT

1. **Dan Tatuşescu,** 5 puncte.
2. Mihail Haupt, 3 puncte.
3. Eugen Paraschivescu, 2 puncte.
4. Ştefan Haupt, 2 puncte.

MOTOCICLETE CU ATAŞ

1. **Otto Pfennings,** 5 puncte.

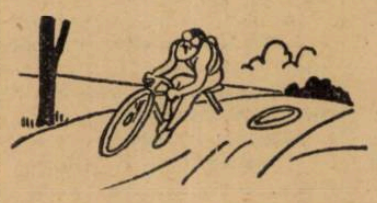

Campionatul mondial de dirttrak

Organizat în Anglia, pentru a treia oară, campionatul mondial motociclist pe pistă de cărbune, rămâne o probă rezervată localnicilor.

Să ne înţelegem. Iau parte australieni, americani, canadieni, dar aceştia sunt angajaţi pentru întregul sezon de pistele englezeşti. Un alergător care nu are un angajament cu una din aceste piste nu este atras de primele acordate în cursul probelor campionatului, chiar dacă are în vedere premiile de sute de mii de lei din finală, faţă de premiile pe cari le poate culege în răstimp la probele de pe continent.

Campionatul se întinde dealungul a două-trei luni, cu un punctaj îndeajuns de complicat, în diferite tururi şi retururi.

Situaţia probei în curs este: Kitchen (Anglia) 40 p.; Wilkinson (Australia) 39 p.; Lamoreaux (Canada) şi americanul Milne, campionul mondial din anul trecut 38 p.

In 1936 fuseseră admişi să participe, în baza performanţelor înaintate forului organizator şi alergătorii noştri, Ovidiu Ionescu şi Ionescu-Cristea, cari însă, din motive personale nu au mai putut face deplasarea.

Aviaţie

Rezultatul examenului cursului de instructori aeromodelişti A.R.P.A.

In ultimul timp, Federaţia Aeronautică Regală a României împreună cu asociaţiile aviatice A. R. P. A., şi C. F. R., au început o intensă propagandă pentru răspândirea aeromodelismului în rândurile tineretului.

Scopul urmărit este, ca prin mijlocul plăcut şi recreativ al construcţiei şi lansării modelelor reduse de avioane, tinerii să cunoască şi să iubească aviaţia ţării.

Aeromodelismul, spre deosebire de alte ţări, unde se află în stadiu înaintat de desvoltare, fiind introdus în mod obligatoriu în şcolile statului, la noi este încă în perioada începuturilor.

Pentru o organizare sistematică a acestei acţiuni din domeniul aviaţiei minore, prima condiţiune care se cere îndeplinită este pregătirea tehnică a persoanelor chemate să conducă cercurile de elevi aeromodelişti.

In acest scop Asociaţia română pentru propaganda aviaţiei A. R. P. A., a organizat un curs de instructori aeromodelişti, care începând la 30 Iunie crt., a luat sfârşit la 30 Iulie crt. Cursul a fost frecventat de un număr însemnat de intelectuali, care după o muncă intensă, în timp de o lună, ţinându-se cca. 20 ore curs teoretic şi cca 50 ore curs practic, candidaţii au fost supuşi unui examen de absolvire.

La proba orală şi scrisă s'a chestionat din domeniul aerodinamicei, aerologiei, istoricul aviaţiei, precum şi technologia materialelor.

La proba practică elevii au prezentat fiecare câte un model de faza I-a şi a II-a, construite personal, iar o parte cari aveau o practică mai îndelungată, au prezentat modele de faza III-a.

Au fost declaraţi instructori aeromodelişti, în ordine alfabetică următorii:

Alexandru Tudor, Anastasiu Ileana, Bobocel Ioan, Copenhagen Eugen, Culcer Gheorghe, Culcer Nicolae, Dragnea Nicolae, Dumitrescu Niculae, Georgescu Iulian, Georgescu I. Dumitru, Moroşeanu Vasile, Petrică Justin, Popa Gh., Stase G. D-tru, Ştefan Ioan.

Au fost declaraţi monitori: Bacci Alex., Balică Gh. Balint Mihail, Cristea Niculae, Marcu I. Const., Niculescu D-tru, Tanca Andrei, Trofin Alex.

Aeromodelişti calificaţi au fost declaraţi:

Alexandrescu Romulus, David Margareta, Ivanov Niculae, Petrov D-tru, Şerban Olimpiu, Tileagă Ioan, Vincă Tiberiu.

Toţi absolvenţii vor primi din partea Federaţiei Aeronautice Regale a României, de sub preşedinţia Majestăţii Sale Regele Carol II, câte o diplomă şi o insignă specială.

COMISARII SARBI IN CIRCUITUL MICEI INTELEGERI

Secretariatul general al FARR, a primit, dela Belgrad, o depeşă, prin care i se face cunoscut, de către oficialitatea aviaţiei iugoslave, lotul comisarilor desemnaţi la principalele puncte de control din circuitul Micii Înţelegeri.

La Praga, vor funcţiona d-nii Jury Adamovitch şi Stolanovitch.

La Zlin, d. Manoilovitch, la Bratislava, d. Petcovitch iar la Bucureşti, d. Damianovici.

Comisar la Belgrad, este desemnat d. Kristici.

Totodată, e necesară o revenire în ce priveşte formaţia oficială a României.

Astfel, în şedinţa comisiunii sportive ce s'a ţinut aseară la FARR, luându-se cunoştinţă de indisponibilitatea comisarului sportiv român la Praga d. ing. Vl. Timoşenco, a fost însărcinat cu această misiune, d. ing. Bacinsky.

Automobilistul John Cobb

a început antrenamentul, în vederea modificării recordului mondial

Chalengerul lui Eyston este foarte aproape de 502 km. pe oră, performanţă care situiază pe acesta în fruntea alergătorilor de viteză.

In cursul unui antrenament, făcut pe fundul lacului sărat (Utah) cu maşina construită de Reid Railton, a trecut de 480 km. pe oră deşi a avut dificultăţi cu schimbarea vitezelor pierzând din terenul preţios pentru lansare.

In timpul încercării caroseria s'a deformat din cauza vidului creiat de maşină, împiedecându-l să continue tentativa.

Ţinând seama de starea din ce în ce mai bună a pistei şi Eyston reia tentativele.

Preşedintele aeroclubului Angliei, la Bucureşti

Aviaţia română a primit o vizită din cele mai de seamă.

Lordul William Lindsay Everard, preşedintele aeroclubului Angliei, unul din cei mai de seamă conducători ai aviaţiei sportive britanice, personalitate cu notoriu prestigiu în toate centrele aviatice de pe glob, se află în Capitală.

In cursul zilei, lordul William Lindsay Everard, se deplasează la Posada şi Valea Prahovei iar mâine, se îmbarcă la Băneasa, cu destinaţia Londra.

CICLISM

Completare la o revenire
sau cum s'au comportat alergătorii reuniunii dela Rusciuk

Am revenit în numărul nostru de eri asupra reuniunii de frumoasă amintire din Rusciuk, însemnând aspecte de drum, succesul zilei, câteva date edificatoare despre gradul de desvoltare al sportului bicicletei în oraşul de pe celalt mal al Dunării, precum şi rezultatele technice complete ale disputelor. — promiţând însă că aducem astăzi o completare celor publicate eri.

Este vorba de o completare la o revenire, cum s'ar spune, consemnând modul comportării atât al gazdelor cât şi al băeţilor noştri.

REVANŞA LA BUCUREŞI, IN CURSUL LUNEI VIITOARE

Inainte însă de a trece la descrierea performanţelor, vom sublinia un fapt tot atât de important ca însăşi reuniunea de acum două zile. Mai precis, e vorba de o revanşă pe care vecinii noştri doresc să o susţină la Bucureşti.

Asupra acestui punct s'a căzut, fără nici o dificultate, de acord, chestiunea fiind principial aranjată, — forul nostru de specialitate urmând să fixeze data şi celelalte puncte de regie

O CURSĂ BUCUREŞTI-PREDEAL

Deoarece noi nu avem un velodrom pus la punct, cele existente necesitând retuşări care ar dura mult timp şi ar conta serios pentru bugetul anemic al mişcării noastre cicliste, se vorbeşte de organizarea unei curse de fond pe ruta Bucureşti-Predeal. 147 km.

E just, o revanşă adevărată ar însemna o reuniune ve velodrom, cu exact acelaş program dela Rusciuk, program în urma căruia s'ar stabili definitiv un punctaj edificator. Totuşi şi o întâlnire pe drum este tot atât de valoroasă, dată ţinem seama că o parte din elementele care au apărat prestigiul bulgarilor nu au fost numai pistari ci şi drumeţi exact ca şi echipa noastră.

O întâlnire pe şosea deci, poate fi considerată pe bună dreptate o veritabilă revanşă. — ea învederând în acelaş timp un lucru : dacă suntem sau nu şi pe şosea ca şi pe pistă superiori.

Insă dincolo de toate aceste considerente de ordin tehnic. vizita cicliştilor din Rusciuk va prezenta şi la noi prilejul unei frumoase manifestaţiuni internaţionale, domeniu în care actualul sezon a fost atât de sărac.

GAZDELE

Deşi învinşi cicliştii bulgari s'au comportat admirabil. Au concurat frumos. evidenţiind calităţi de buni pistari, parte din ei, lotul în ansamblu prezentându-se într'o condiţie fizică bună.

Kosateff, cel mai bun element al gazdelor, deşi a concurat frumos n'a putut realiza mai mult deoarece este militar. E un tip simpatic, cu alură aproape dură, care a cedat onorabil.

Velinoff, venit special dela Sofia, e un alergător suplu, fin, cu aspect fragil care totuşi a rezistat excelent masivului Tudose.

Velinoff deşi cunoscut ca drumeţ şi bun „grimpeur" din „Turul României" 1935, — este totuşi şi un vitezist de clasă.

Gherceff, un ins de talie mijlocie, bine legat, a concurat peste aşteptări, el fiind acela care, inimos, a cărat plutonul, în semi-fond, după cei care încercau să evadeze.

Damianoff, Şukrieff şi *Parisheff*, elemente oricând gata să se apere lăudabil.

BAEŢII NOŞTRI

Tudose a fost pur şi simplu formidabil.

Cuvântul acesta, — ca şi cele două victorii, viteza şi semi-fondul, — vorbesc dela sine, orice altă adăogire fiind de prisos.

„Costea" a fost acelaş element excepţional, care încăput pe mâna unui manager, în Occident, ar realiza isprăvi răsunătoare.

Dar... în mare vervă a omis greşala, în cursa de urmărire, de a „trage" prea tare, destrămând echipa noastră care de altfel a fost învinsă de echipa bulgară, care a lucrat cu un tact demn de admiraţie, — eşind învingătoare, deşi după 4—5 tururi era aproape prinsă din urmă şi victimă sigură.

Cursele de bicicletă nu se aleargă şi nu se câştigă numai cu picioarele.

Cr. Teodorescu este un tânăr care pe zi ce trece se afirmă în cursele pe pistă.

Ţapu, — a alergat frumos şi a căutat să ciupească un loc cât mai bun, sau să joace o carte decisivă în semi-fond, ajutat mai mult de rutina şi „şmecheriile" acumulate dealungul a 13 ani de pedalaj.

A fost, în linie generală bine, şi e departe de a fi pierdut pentru sport.

Hrenciuc, dur, nu este la largul său pe pistă.

Dinu a încercat să evadeze din pluton la semi-fond, dar bulgarii l-au supraveghiat atenţi — „bulldog"-ul e pe punctul de a cunoaşte o formă, — care să-i permită luxul să se gândească serios la recordul orei.

Şandru a muncit, Hapciuc încă nu e în formă, iar Pantazescu mai bine pregătit poate fi autorul unor performanţe mai bune.

BULGARII NU SUNT SUPĂRAŢI

Interesant de ştiut că pe Tudose, tot timpul cât a alergat şi a stat în Rusciuk, l-a chemat *„Teodosie"* — aşa cum gazdelar le-a plăcut să-l numească, cu o nuanţă localizată.

Pe pistă un spectator care o rupea binişor pe româneşte, ni s'a adresat.

— Noi, nu supărat. Nă Teodosie bătut la Bulgarsky.

— *Teodosie* ăsta nu curat românsky. El este malko (puţin) bulgarsky.

— Bulgarsky bătut nă bulgarsky, — s'a consolat interlocutorul nostru, ca de altfel toţi conetăţenii lui, gândind că în arborele genealogic al lui Tudose s'ar fi aflând oarecari urme slave.

Emil Iencec

Duminică, la şosea,
curse de viteză pentru toate categoriile

„F. R. S. C."-ul va organiza Duminică 28 August curse de viteză pentru toate categoriile.

Teatrul disputei va fi porţiunea gudronată cuprinsă între Statuia aviaţiei şi Bordei.

Iată deci, un bun prilej de pregătire în vederea campionatului naţional de viteză.

REGULAMENTUL PROBEI

Federaţia română a societăţilor de ciclism organizează în ziua de Duminică 28 August 1938, două curse de viteză, una pentru categoria I-a şi II-a şi una pentru categoria III-a şi începători.

Cursele se vor disputa pe şoseaua Buzdugan şi Jianu între statuia aviaţiei şi lacul Floreasca.

Adunarea concurenţilor va avea loc la statuia aviaţiei de pe bul. Buzdugan între orele 6 jum. şi 7; iar cursele vor începe la ora 7 şi jum

Cursele de viteză se vor disputa în serii, semi finale, repecha şi finale în doi cu două mâneci.

Inscrierile însoţite de taxa de lei 20 se primesc la sediul F. R. S. C.-ului din calea Victoriei 29, et. 3. până Vineri 26 August a. c. ora 18.

Se vor decerna următoarele premii:

Pentru categoria I-a, pr. I lei 500; pr. II, lei 300; pr. III, lei 200.

Pentru categoria III-a şi începători, pr. I lei 300; pr. II lei 200; pr. III lei 100.

Oficialii cursei sunt d-nii:

Judecător şi delegat federal : ing. Drugeanu.

Comisari: Chirac, M. Antonescu, V. Munteanu.

Starter: I. Jugaru.

Cronometror: N. Chirac.

Duminică la Valkenburg

Incep campionatele mondiale
de viteză, fond şi curse cu antrenament mecanic
Lista participanţilor

Duminică 28 August vor începe la Valkenburg, Olanda, campionatele mondiale de viteză, fond şi curse cu antrenament mecanic.

Iată lista participanţilor:

VITEZĂ AMATORI

Germania: Schern, Purann, Hsaselberg, Riserva. Hern.
Belgia: Gosselin, Hendricky, Deny.
China: Wing.
Danemarca: Chr. Nielsen, Braak, Höltzner, Anderson.
Franţa: G. Maton.
Anglia: Horn, Maxfield, Tickler, Malcolm (Bombay).
Polonia: Kupezak, Jedrzejewski.
Elveţia: H. Ganz.
Cehoslovacia: M. Jung. W. Jakl.
Olanda: Ooms, v. d. Vijver, Derksen. Rezervă: Smtis.

VITEZĂ PROFESIONIŞTI

Germania: A. Richter. M. Engel.
Belgia: J. Scherens, K. Kaers. F. Cools, J. Arlot.
Danemarca: W Falck Hansen, A. Anderson.
Franţa: L. Gérardin. G. Renaudin. L. Michard
Elveţia: J. Dinkelkamp.
Olanda: A. van Vliet. Kremers, Peperkamp.

CURE CU ANTRENAMENT MECANIC

Germania: W. Lohman. E. Metze. Rezervă: A. Schoen.
Danemarca: M. Danholt.
Belgia: A. Meuleman. G. Ronsse.
Spania: A. Fombellida.
Franţa: H. Lemoine, G. Paillard.
Ungaria: B. Szerkeres.
Luxemburg: T. Kraus.
Olanda: C. Wals, D. Groenenwegen.

FOND AMATORI

Germania: H. Heller, W. Inrgang, W. Meurer, L. Sztrakati, Reserva: Schmidt.
Belgia J. Geus, O. Tack. H. Dumoulin, A. Bruneel. R. Neus. R. Debreux.
Danemarca: F. Srensen. R Rasmussen, C. Christianson, P. Hansen.
Franţa: L. Tallo, E. Muller, R. Dorgebray, Gh. Goudrain. G. Roux (rezerva).
Anglia: J. Bono, J. Francout, J. Holmes, R. Jenes, F. Willet, G. Lobbins.
Ungaria: F. Eles, L. Eross, Z. Karaky, B. Madl.
Polonia: J. Kapiak, B. Naporale, W. Starzynski, Z. Wisniewski.
Portugalia: J. Pereira, A. Martins, A. Soares. C. Lourenco.
Suedia: I. Ericson, S. Johansson, A. Berg, N. Anderson, M. Lundin. A. Seyffarth, S. Anderson, N. Janssen.
Elveţia: O. Rozvoda.
Jugoslavia: A. Prosenik
Olanda: Hofstede. Demmenie, de Hoog, Banken (rezervă Engel şi A. Pijnenburg).

FOND PROFESIONIŞTI

Germania: G. Umbenbauer, E. Bautz, E. Kijewski, F. Scholler, B. Roth (rezervă).
Belgia E. Meulenberg, M. Kint, F. Neuville, P. v. Theemsche, E. Vissers.
Danemarca: V. Grundhal, K. Jacobson, A. Petersen, O. F. Hermanson.
Spania: M. Canardo, Lacasta, J. Espinosa, R. Pozez, L. Montero.
Statele Unite: J. Magnani.
Franţa: P. Maye, V. Cosson, A. Laurent, J. Fréchaut, D. Gianello, J. Goasmat.
Anglia: C. Holland.
Portugalia: J. Manique, F. de Molo, I. Rodrigues, A. Trincade, J. Martins, J. Fernands. S. Avito.
Elveţia: L. Amberg, C. Litschi, H. Martin, E. Buchwalder, W. Buchwalder, P. Egli.
Olanda: Th. Middelkamp, G. Schulte, P. van Nek, J. Braspenningx, C. Valentijn (rezervă).

Roţi şi pedale

Alergătorii: C. Tudose, Cr. Teodorescu, Ţapu şi I. Cristea, sunt convocaţi la redacţia noastră la ora 6 şi 30 p. m.

Polo pe apă
C.F.R. II - St. Român azi la Strandul Obor

Astăzi la orele 16 se dispută la strandul Obor, matchul restanţă de gală pe apă între C. F. R. şi Stadiul Român.

Tânăra echipă a St. Român nu va putea face decât un joc frumos în faţa C. F. R. II care având jucători rutinaţi îl indicăm favorit.

La 11 Septembrie

Campionatul naţional de viteză se va alerga la Brăila

F. R. S. C. anunţă organizarea campionatului naţional de viteză care se va alerga în ziua de 11 Septembrie 1938, pe velodromul din Brăila deoarece nu avea un altul disponibil la Bucureşti.

O SUGESTIE

Totuşi găsim nimerit să se constate la faţa locului, dacă pistei dela Belu i se poate face o reparaţie „ad-hoc", pentru o asemenea reuniune.

Ar fi mai preferabil ca desfăşurarea unui campionat naţional să aibe loc în Capitala ţării.

Asupra acestui punct, însă, vom reveni.

Pagina Boxului

Milică Teodorescu
a fost prezentat publicului new-yorkez

(Urmare din pagina I-a)

Campionul nostru făcând gimnastică pe puntea vasului

alte seri să fie gentil şi să dea concurs festivclurilor artistice organizate pe vapor.

PRIMIREA LA NEW-YORK

După 6 zile de voiaj pe un ocean liniştit ca un lac, Milică Theodorescu a văzut în dimineaţa de 9 August, statuia Libertăţii din faţa portului New-York.

„Zgârie Norii" i s'a părut o vedenie din Apocalips şi nu şi-a revenit decât în momentul când steward-ul cu clopotul în mână a anunţat călătorii că trebuie să se pregătească de coborîre.

Şi-a făcut cu îngrijire geamantanul şi trecând prin... furcile caudine ale controlului vamal şi mai riguros al „Imigration Service" s'a pomenit într'un bulevard larg din spatele colosalei clădiri a vămei, îmbrăţişat de Lew Burston !

LEW BURSTON, MIKE JACOBS ŞI GUS WILSON...

Trei „gangsteri" ai pugilismului american l-au aşteptat la debarcader !

Lew Burston era o veche cunoştinţă a lui Milică, dela Paris, iar de unul din ceilalţi doi, Milică nu ştia decât că e un mare organizator.

Se pare că sosirea lui Milică Theodorescu la New-York este în legătură cu o propunere pe care Lew Burston i-a făcut-o după cele mai tentante „forme", când Theodorescu s'a aflat iarna trecută la Paris !

Milică Teodorescu a fost suit într'o maşină şi condus de Lew Burston şi Gus Wilson, a fost cantonat la „44 Street Hotel" numai la o distanţă de 100 m. de Madison Square Garden şi la o aceiaşi distanţă de barul lui Jack Dempsey.

IN BAR... AM CUNOSCUT PE DEMPSEY ŞI PE CANZONERRI

A doua seară la 10 August, Lew Burston a venit la hotel şi împreună, au plecat spre barul lui Dempsey.

Aci — ne scrie Milică — am cunoscut pe marele Dempsey, care s'a întreţinut foarte amical cu mine, deşi ne înţelegeam cam greu în franţuzeşte.

Tot aci am cunoscut şi pe Canzonerri şi după câteva minute a sosit şi Mike Iacobs.

Mike Iacobs care a declarat tuturor că voi boxa în organizaţiile lui a vrut să mă prezinte publicului new-yorkez cu ocazia matchului Armstrong—Ambers dar pela ora 8 seara a început o ploaie torenţială care a durat 2 ore astfel că reuniunea a fost amânată pentru 18 crt. când SIGUR voi fi prezentat pe ring.

CE MAI FACE TOMA AUREL ?

Toată lumea care a vorbit cu mine m'a întrebat ce mai face Toma Aurel şi dece nu vine în America ?

Le-am spus că acum e campion european — lucru de altfel ce-l ştiau şi ei !

PENTRU TITLU MONDIAL L ACATEGORIA SEMI-MIJLOCIE

Milică Teodorescu ne transmite interesante veşti dela New-York.

Astfel Mike Iacobs i-a propus să facă în organizaţiile lui câteva matchuri cu buni semimijlocii iar dacă va fi învingător, apoi va face matchul cel mare pentru campionatul lumii la categoria semi-mijlocie între Armstrong şi el.

Cu Glen Lee nu va mai boxa din cauza diferenţei de greutate, americanul făcând 76 kg., deci cu 9 kg. mai greu ca compatriotul nostru.

AL DOILEA ROMAN IN AMERICA

Nu pot încheia reportajul acesta fără să nu amintesc de un lucru foarte important în în legătură cu boxul românesc.

Milică Theodorescu este al doilea român care după Toma Aurel a străbătut oceanul, în drum spre afirmarea lui ca boxeur internaţional.

Suntem convinşi că la fel ca şi campionul european Toma Aurel, acest bun semimijlociu român va face ca presa americană să se ocupe după o pauză de un an, din nou de vigoarea pumnului unui român născut pe plaiurile binecuvântate ale ţării noastre.

I. Săvescu

La catargul vaporului, în orele de repaus

Reuniunea amatoare de Duminică

Duminică seara cu începere dela ora 20 jum., gruparea „Central" va organiza în grădina sa din calea Griviţei o reuniune mixtă de box cu următorul

PROGRAM

Jean Kirculescu (C.) — Iosef Barasch (Tir).
Gh. Tătărăscu (C.) — I. Georgescu (C.).
I. Zamfirescu (C.) — Ion Popa (Tir).
Gino del Fabro (C.). — C-tin Dezideriu (Tir).
Puiu Lucian (C.) — Ştefan Weber (F. C. Rapid).
Puiu Obăgilă (C.) — Ion Stoica (C.).
Alisu Petrescu (C.). — Gh. Petrescu (F. C. Rapid).

PROFESIONIŞTI

Costel Dumitrescu — D-tru Iordănescu.

Un match de antrenament între Sandu Petrescu şi Nicolae Rădan va completa programul.

Break... Stop... Out...

Lucian Popescu şi Vasile Şerbănescu au reluat antrenamentul în sala „Turda" sub conducerea maestrului Zamfir Popazu.

*

Boxeurul Ulpiu Traian, (Central), fiind în formă, doreşte să întâlnească pe Petre Ionescu (Turda).

*

Amatorul Petre Ionescu din gruparea „Turda" a fost suspendat de numita grupare, pentru grave abateri dela disciplina de sală.

Ilie Petrescu a reluat antrenamentul la A. C. T.

Ilie Petrescu campionul României la toate categoriile, ne-a vizitat la redacţie după înapoierea depe muntele Parângul.

Ne-a declarat că se simte într'o excelentă formă sportivă deoarece în tot cursul vacanţei (22 zile la Eforie şi 12 zile la cabană pe Parângul) a urmat un antrenament uşor de condiţie.

Astăzi el a reluat antrenamentul în Sala A. C. T. sub supravegherea maestrului Umberto Lancia

DEPLASAREA IN AMERICA

Prin intermediul d-lui James W. Brown, directorul sportiv al A. C. T.-ului, i s'a propus excelentului nostru boxeur să facă o deplasare în America, fapt pe care noi l-am înregistrat acum câteva luni când d. Brown a fost în America.

Astăzi directorul sportiv al A. C. T.-ului aşteaptă vizita d-lui Bromson, prietenul d-sale şi consilierul sportiv al Madison Square Garden din New-York.

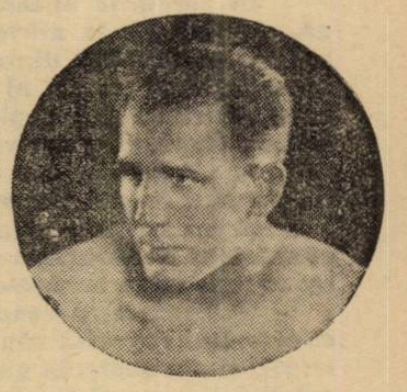

Cu această ocazie, tratativele în vederea plecărei lui Ilie Petrescu în America vor intra pe calea înfăptuirilor.

Nu dau nici un amator când nu mi se cere...
...a declarat Zamfir Popazu

Zamfir Popazu, maestrul sălii Turda, ne-o vizitat la redacţie şi ne-a declarat că maestrul sălii „Central" şi organizatorul reuniunilor din calea Griviţei 166 niciodată nu i-a cerut vr'un amator, pentru alcătuirea programelor şi conform regulamentelor acesti amatori se solicită făcând o convenţie obligatorie de prezentare ceeace niciodată nu a făcut maestrul Sandu Petrescu.

In alte condiţii Zamfir Popazu nu dă autorizaţie de box niciunui amator din sala lui.

SPECTACOLE

ELYSE (Plafonul deschis): Reluarea marelui succes „Locotenentul invizibil" (Porucic Kije) şi Jurnal Paramount.

ILEANA (str. Avrig no. 1): Aventuriera din Triest şi Legiunea Africană.

ODEON: Dansatoarea roşie şi Omul cu două vieţi.

PARIS (sală şi grădină): Tainele căsătoriei şi Tămăduitorul.

TOMIS: Părinţii de azi şi Nebuniile tinereţei.

VENUS: A doua tinereţe şi O noapte de groază şi Miky Maus.

VOLGA-DOROBANŢI: Sing-Sing, Părinţi şi copii şi funeraliile M. S. Regina Maria.

REX: Petru cel Mare şi Dama de Pică

MARCONI: Stăpânul şi Alarmă în Peking.

CITY (bul. Carol 21): Mesajul secret şi Viaţa uşoară.

DACIA: A doua lună de miere şi Şedinţa secretă.

FEMINA (plafonul descoperit): Veninul şi completare.

FILANTROPIA-KISELEF (grădina): S'au cunoscut în luna Mai" cu Jeanette Mac Donald-Nelson Eddy; „Diavolul Alb" cu Ivan Mosjoukine şi Vizita cancelarului Hitler la Roma.

LIA (Griviţei 196): Saratoga şi Parada nebunilor.

AMERICAN (grădină şi sală): Dragoste cu năbădăi şi Un băiat timid.

NERO (Şerban Vodă): Hotelul nebunilor şi Femei desamăgite.

CORSO: Iluzia cea mare şi Mazurca albastră.

MODEL: Sub două drapele şi Borneo

MARNA (Griviţei 80): Alteţa sa dansează şi Prater, cu Magda Schneider.

PALAS-BULEVARD: Stella Dallas şi Pentru d-voastră doamnă.

FLORIDA (sală şi grădină): Pentru d-voastră doamnă şi Valetul şi contesa.

LOLICA: Ingerul străzii, Califul din Bagdad şi funeraliile M. S. Regina Maria.

FORUM: Trăeşte, iubeşte şi învaţă şi Viena Petrograd.

OMNIA: Femeia mascată şi Pentru viaţa unui om.

DIANA: Robinson Crusoe (operă completă).

ATENEUL-TEI: Destinul, Funeraliile M. S. Regina Maria, jurnal şi comedie.

RAHOVA: Băeţi în uniformă şi Se caută o femee.

SAVOY: Circul şi Heidi fetiţa munţilor.

GLORIA (grădină şi sală): Femei vesele şi Insula văduvelor.

TRIUMF: Corsarul şi Sărutul d-nei Chaney.

MILANO (sală şi grădină): Nunta cu repetiţie şi Ingerul

LUCIFER (Dudeşti 97): Tarzan eroul junglei şi Parnell

IZBANDA (grădină şi sală): Oraşul păcatelor şi Codul secret.

ŞIC: Călătorie suspectă şi O căsnicie modernă şi comedie.

UNIC (grădină şi sală): Monumentul indian (operă completă).

ORFEU: Fata din Salem şi Regele din Pecos.

EDISON (sală şi grădină): Minciuna Ninei Petrovna şi Hari Piel în Cel mai bun prieten şi trupa Georgescu Iaşi.

LILLY (sală şi grădină): Comoara piraţilor, Războinic şi fulger şi trupa Crinoza şi Creţulescu.

AIDA (sală şi grădină): S'a născut un imperiu şi Havaiana.

Federația italiană de football explică

și confirmă în întregime cele susținute de noi

Italia n'a rupt relațiile cu footballul românesc, iar matchul cu România, care nu fusese perfectat, se va disputa la altă dată

ROMA, 23. — Agenția Stefani transmite:

In cercurile autorizate ale Federației italiene de foot-ball se precizează, ca răspuns la afirmațiile unui ziar din București, cu privire la pretinsa rupere a relațiilor dintre Federația italiană și cea română de foot-ball, că, în urma unui raport al conducătorilor echipei italiene „Genova" — în care erau cuprinse grave plângeri în ce privește purtarea jucătorilor echipei române „Rapid", cu privire la matchul dintre cele două echipe, jucat la București la 17 Iulie trecut — Federația italiană a arătat Federației române întregul său regret pentru faptele denunțate.

Și tot sub impresia plângerilor echipei „Genova", Federația italiană a comunicat Federației române că nu poate accepta cererea acesteia, pentru un match între echipele reprezentative ale celor două țări.

Ca urmare, președintele Federației române a scris Federației italiene, exprimând regretul său pentru plângerile echipei „Genova", a cerut noui lămuriri și s'a declarat gata să ia toate măsurile necesare în cazul când responsabilitățile vor fi clar stabilite.

Primind această scrisoare, Federația italiană a invitat echipa „Genova" să prezinte lămuririle necesare.

Lucrurile ajunseseră aici, când un ziar din București a publicat știri lipsite de temeiu, asupra ruperii relațiilor dintre cele două Federații, atribuind secretarului comitetului olimpic, generalului italian Vaccaro, o declarație, pe care acesta n'a făcut-o niciodată, care confirma această pretinsă rupere de relații.

RAMANE DECI STABILIT CA AMANAREA EXAMINARII CERERII DE A SE FIXA O INTALNIRE INTRE ECHIPELE NAȚIONALE REPREZENTATIVE ALE CELOR DOUA ȚARI, PENTRU O DATA MAI POTRIVITA, NU REPREZINTA O RUPERE A RELAȚIILOR INTRE CELE DOUA FEDERAȚII.

In cercurile Federației italiene se deplânge în sfârșit faptul că documente rezervate pentru o afacere încă în discuție, au fost comunicate presei.

Tănăsescu și Hamburger

s'au clasat la locul 3 în campionatele de tennis ale Angliei de Nord

Londra, 23. — In cadrul campionatelor de tennis ale Angliei de Nord, la Scarborough, eri s'au lichidat toate semifinalele.

La simplu domni, Davis-Cup-manii Butler și Jones au triumfat dispunând de Deloford și Wilde.

Semifinalele de dublu domni au adus un match foarte disputat între perechile Wilde, Butler și Coombe, Anderson — și o victorie ușoară a cuplului Jones-Deloford. Aceștia din urmă au dispus de dublul românesc Tănăsescu-Hamburger.

Rezultatele :

Simplu domni **(smifinale): Butler b. Deloford 6:3, 9:7 ; Jones b. Wilde 5:7, 6:4, 6:4.**

Dublu domni **(semifinale) : Wilde, Butler b. Coombe, Anderson 3:6, 7:5, 6:3 ; Jones, Deloford b.** Tănăsescu, Hamburger **6:3, 6:4.**

(N. R. — Cuplul românesc s'a clasat deci, la locul 3.

Performanța este cât se poate de bună, mai ales dacă ținem seama de talia jucătorilor, cari participă la campionatele Angliei de Nord).

Mociornița și Colțea au fuzionat

Membrii comitetelor de conducere ale grupărilor Mociornița și Colțea s'au întrunit aseară în ședință comună, hotărînd fuziunea echipelor sub denumirea de „Mociornița-Colțea".

S'a format următorul comitet: Președinte: *Titu Devechi;* vicepreședinți: *Ionel Mociornița și procuror Vintilă Ionescu;* secretar: *Stancu B. Enache;* casier: *Ștefan Dumitrescu;* membri: *G. Ionescu, Emil Bădică, Neagu Lungu, I. Manolache, N. Olteanu.*

Campionatele militare de tennis între ofițerii activi

După cum s'a mai publicat, aceste campionate vor avea loc la București între 28 August și 2 Septembrie 1938 în conformitate cu aprobarea Marelui Stat Major și cu organizarea I. M. E. F.

Toți ofițerii participanți trebue să se prezinte la 28 August 1938 ora 8 dimineața la I. M. E. F. str. Maior Ene 12, pentru primirea instrucțiunilor și dispozițiunilor de concurs.

Pentru lămurirea categoriilor 1 și 2 se dă mai jos tabelele nominale ale ofițerilor cari fac parte din categoria I-a precum și acelora din categoria II-a cari pot concura la categ. I-a.

Tabelele sunt întocmite de I. M. E. F., în conformitate cu regulamentul și în urma rezultatelor concursurilor anilor precedenți.

1. TENNIS

Categoria I-a

1. General Adj. Iacobici; 2. Colonel Radu; 3. Colonel Benedek; 4. Maior Medeleanu; 5. Maior Mețianu; 6. Maior Eitel I.; 7. Maior Roncea; 8. Maior Serb; 9. Maior Dumitriu Gh.; 10. Căpitan Iascinschy; 11. Căpitan Cuvata; 12. Căpitan Papana; 13. Căpitan Băltărețu; 14. Căpitan Georgescu; 15. Căpitan Stoltz; 16. Căpitan Ponici; 17. Lt. Invalcea; 18. Lt. Vlăduți.

Toți ofițerii activi jucători de tennis neprevăzuți în tabelul de mai sus, fac parte din categ. II-a.

Dintre ofițerii din categ. II-a, au dreptul să joace și la categ. I-a numai următorii:

1. Căpitan Bukner; 2. Lt. Ștefănescu; 3. Lt. Timcu; 4. Lt. Nicolau 2 Transm.; 5. Lt. Nicolau Ioan Marină; 6. Lt. Rigani Nic.

Indisponibilități la Tricolor C. F. P. V.

Insă, se duc tratative cu doi jucători din Brăila

Ploești, 23 (prin telefon). — *Indisponibilitatea lui Covaci, care — cum se știe — a suferit Duminică fractura osului dela glesnă, a răpit liniei de atac a Tricolorului C. F. P. V. 80 la sută din eficacitate.*

In ce privește postul de extremă dreaptă, conducerea a decis să introducă în echipă pe juniorul Stoica.

Dar în afară de Covaci, sunt indisponibili și Dunăreanu, Bocșa — amândoi au furunculoză — și Mișcoltz bolnav.

Dacă primul nu se va restabili până Duminică, atunci va fi înlocuit prin Burlacu.

In acelaș timp însă, gruparea divizionară este în tratative cu fundașul stânga Stanciu Niculae și înaintașul Oprea, amândoi dela Dacia-Unirea.

C. A. O. protestează

Eri, F.R.F.A. a primit din partea C.A.O.-ului o telegramă prin care orădenii protestează contra faptului că au fost trecuți în grupa sudică a seriei vestice, în loc de grupa nord, cum era și firesc, ținându-se seamă de criteriul geografic.

Orădenii cer să fie schimbați, însă cum aceasta ar însemna să se aducă modificări mari programelor celor două serii, cererea C. A. O.-ului nu va putea fi satisfăcută.

Noile achiziții ale grupări i F. C. Carpați

Baia Mare 23 — *Clubul divizionar F. C. Carpați a dus la bun sfârșit tratativele pentru achiziționarea lui Conrad portarul Olympiei C. F. R. din Satu Mare și Hanga dela Stăruința (Oradea).*

In prezent, se tratează cu Săvulescu dela Tricolor C. F. P. V.

Federația ungară a răspuns scrisorii generalului Vaccaro

Se știe că în urma incidentelor întâmplate în timpul matchului Juventus — Ferencvaros, federația italiană de football a trimis forului maghiar o adresă, prin care o informa că a interzis grupărilor italiene să joace cu echipele ungare, în formația cărora va figura Toldi, eroul amintitelor incidente.

UN RASPUNS AMABIL DAR PRECIS

M. L. Sz. și-a redactat scrisoarea de răspuns.

Adresa federației maghiare este făcută în termeni amabili, dar preciși și face cunoscut forului italian că M. L. Sz. nu poate permite unei federații străine să se amestece în afacerile sale interne.

URMARI PE CALE DIPLOMATICA

Se crede, în cercurile federale ungare că, cu această scrisoare, lucrurile nu au fost terminate și povestea scandalului din C. E. C. își va găsi un epilog diplomatic.

Forurile maghiare cred într'adevăr, că în cazul, în care soluția nu va fi găsită pe cale sportivă, ea va fi căutată pe cale diplomatică.

77 înscrieri în Cupa României

Eri a sosit la F. R. F. A. înscrierea grupării Oltul din Turnu Măgurele, în Cupa României 1938-1939.

Cu aceasta, numărul înscrierilor s'a ridicat la 77.

Astă seară la orele 8,30 Consfătuire la federația de football

Am anunțat eri că d. V. V. Tilea se reîntoarce astăzi în Capitală și că va avea o consfătuire cu principalii conducători ai FRFA-ului în legătură cu ultimile evenimente.

Această consfătuire va avea loc astă seară la orele 8.30 la sediul FRFA-ului.

In nici un caz

„Universitatea" nu ia parte la campionatul diviziei B

Hotărîrea a fost luată în ședința de Luni seara

Cluj, 23 (prin telefon). — **Luni s'a ținut o ședință extraordinară a comitetului de conducere al grupării clujene UNIVERSITATEA.**

Membrii din comitet și-au exprimat mirarea că F.R.F.A. a programat Universitatea în campionatul diviziei naționale B, deși conducerea clubului n'a trimes nici în termen, nici până acum, înscrierea echipei în acest campionat.

Rămânâd pe vechea poziție de a-și revendica drepturile pe calea justiției federale, comitetul în unanimitate, a hotărât că Universitatea nu va juca în niciun caz în divizia națională B.

Editura Societății Anonime „Universul", București—România

© „ASOCIAȚIUNEA" SIBIIU

Taxa poștală plătită în numerar conform aprobării dir. g-rale p. t. t. nr. 70.346 938.

2 LEI

UNIVERSUL

12 PAGINI

160-1938

Redacția și Administrația: Palatul „UNIVERSUL", str. Brezoianu 23—25. Telefon Centrala: 3.30.10. Redactor responsabil EUGEN DUMITRESCU

Proprietar: „Universul S. A. Adm.-delegat STELIAN POPESCU Inscris sub No. 167, Trib. Ilfov

Nr. 160. — Anul I BUCUREȘTI. — Vineri 26 August 1938

ABONAMENTE: 1 an Lei 500 | 6 luni Lei 270 | 3 luni Lei 150

PE NEANUNȚATE

Comitetul federal restrâns s'a întrunit aseară la F.R.F.A.

Atitudinea F.R.F.A.-ului în cazul ruperii tratativelor pentru matchul România-Italia. Fuziunea Mociornița-Colțea, aprobată principal. Pojar și Steinbach se vor îngriji de echipele naționale A și B

Luni se va ține un nou comitet federal

Prin surprindere, consfătuirea de aseară dintre d. V. V. Tilea și fruntașii F.R.F.A.-ului s'a transformat într'o ședință a Comitetului Federal restrâns.

Intr'adevăr, aceasta a fost anunțată aseară, însă după ce ședința se terminase.

Acest comitet a fost prezidat de d. V. V. Tilea, la care au participat d-nii: col. T. Davilla, *vice-președinte al F.R.F.A.-ului,* col. Al. Săvulescu, av. Paul Nedelcovici, Jean Lucescu, maior Gh. Brezeanu și O. Luchide.

F.R.F.A. ȘI-A FIXAT ATITUDINEA FAȚA DE DECIZIA FEDERAȚIEI ITALIENE

Comitetul a luat în discuție ultimile evenimente și în primul rând pe cele de ordin internațional.

Mai întâi, s'a examinat situația creiată de cunoscuta decizie a federației italiene, care a încetat tratativele pentru matchul România-Italia.

In această privință, s'a decis să se răspundă forului italian făcându-se o expunere asupra jocului Rapid-Genova dela București și subliniind faptul că sunt la dispoziție și referințele pe care le pot da reprezentanții italieni autorizați care au asistat la acest match.

In aceeași scrisoare — care va fi expediată în cursul zilei de astăzi — F.R.F.A. își exprimă regretul că federația din Roma a luat această decizie fără ca în prealabil să întrebe și la București, dar își exprimă și speranța să se va reveni asupra hotărîrei și că, deci, matchul Italia-România se va juca în Mai 1939.

LUNI, UN NOU COMITET FEDERAL

In privința jocurilor internaționale pe care România le susține cu Jugoslavia la 4 și 6 Septembrie la București și Belgrad, comitetul a hotărît să se întrunească din nou Luni 29 August, pentru a alcătui cele două echipe naționale.

POJAR ȘI STEINBACH, ANTRENORII „NAȚIONALELOR"

In schimb, aseară s'au luat hotărîri în altă direcțiune și anume în legătură cu conducerea echipelor.

Astfel, în ce privește deplasarea la Belgrad, conducători ai expediției au fost numiți d-nii av. Paul Nedelcovici — ca șef de delegație — și av. Jean Lucescu, ca delegat financiar.

Deasemenea, a fost numit antrenorul Pojar ca manajer al echipei naționale A, iar Steinbach al echipei B.

CAO A RAMAS IN SERIA SUDICA

Relativ la întâmpinarea grupării CAO, care cerea trecerea din seria sudică în cea nordică a grupei Vest din Divizia B, comitetul n'a putut lua nici o decizie, chestiunea este de competența comitetului plenar, ale cărui hotăriri nu pot fi modificate.

INTAMPINAREA RIPENSIEI RESPINSA

Iar întâmpinarea grupării Ripensia, care a cerut să i se fixeze matchul cu Venus descuplat, a avut același rezultat. S'a răspuns timișorenilor că în materie de cuplaj numai grupările organizatoare pot lua o decizie. FRFA nu poate interveni în nici un fel.

TELEFON CLUB ȘI-A SCHIMBAT NUMELE

Luându-se în discuție cererea Telefon Clubului pentru schimbarea numelui în cel de Luceafărul, comitetul a aprobat-o principial pe data expirării termenului de opoziție (20 zile de la introducerea cererii), urmând ca și Liga de Sud și Districtul București să-și dea avizul.

FUZIUNEA MOCIORNIȚA-COLȚEA APROBATA PRINCIPIAL

Tot principial au fost aprobate și fuziunile Mociornița-Colțea și Șoimii-CFR (Sibiu), și în aceleași condițiuni ca și în cazul schimbării de nume a Telefon Clubului.

Până la aprobarea definitivă însă, cluburile Mociornița și Șoimii sunt obligate să utilizeze numai jucătorii lor.

ALTE DECIZII

In sfârșit, comitetul a aprobat un ajutor lui Tănase Crețu și regulamentul Cupei V. V. Tillea.

Secția de footbal a C.A.O.-ului se desființează

Se știe că gruparea C.A.O. a făcut o cerere pentru a fi trecută din seria sudică în cea nordică din divizia B. Insă, comitetul federal restrâns de aseară a respins această cerere, astfel că C.A.O. a rămas în același loc.

Imediat după cunoașterea deciziei, reprezentantul orădenilor ne-a declarat că gruparea se va desființa, deoarece nu va putea face față cheltuelilor mult prea mari pentru a putea fi suportate de bugetul restrâns al secției de football.

Echipa de Davis Cup a Americii a fost formată

New-York. — Statele-Unite și-au format echipa de tennis, care va reprezinta America în finala Cupei Davis, în modul următor:

Budge, Riggs, Hunt și Mako.

Un nou record mondial de natație

Bruxeles, 24. — *Inotătoarea belgiană Carden, a stabilit eri la Ostende un nou record mondial la proba de 1.000 yarzi, realizând timpul: 13 min. 03,2 secunde.*

Vechiul record era deținut de americana Helen Madison cu 13 min. 23,6 secunde.

Franța a învins Elveția la natație cu 41:21

Zürich, 25. — Matchul de natație care a avut loc aci, între reprezentativele Franței și Elveției, a revenit francezilor cu 41 puncte la 21.

La polo pe apă Franța a învins Elveția cu 4:1.

Problema campionatului districtual

Delegații grupărilor se vor întruni, din nou, astă seară

Astăseară la ora 19.30 delegații grupărilor districtuale au o nouă constătuire la districtul București, în prezența d-lui Constantin Chiriceanu.

Delegații grupărilor vor lua din nou în discuție alcătuirea categoriilor compionatului districtual.

Mulți dintre aceștia sunt mulțumiți de noua formulă, astfel că astăseară se va decide, dacă se va face vreo nouă modificare.

In caz că nu se va cădea de acord, se va întocmi un memoriu care va fi înaintat comitetului federal.

După atmosfera care domnește însă, între conducătorii grupărilor, credem că acest memoriu nu va mai fi întocmit.

Vesnica întrebare: cine va fi președintele districtului București?

Eri am scris că problema președintelui districtului București n'a fost încă rezolvată, d. N. Lucescu refuzând să accepte această calitate.

Am scris că se va face un ultim demers pe lângă d-sa și dacă nici atunci nu va accepta atunci liga de sud va numi un alt președinte. Și am numit pe d. Paul Costescu, ca o soluție foarte probabilă.

Aseară însă, am aflat că oficialitatea s'a oprit asupra persoanei d-lui maior Gh. Brezeanu, a cărui numire urmează s'o facă liga de sud, dar numai după ce se va cunoaște rezultatul demersului pe lângă d. Lucescu.

Din Cluj se anunță că

„Universitatea" s'a desființat în urma respingerii cererii de revizuire

In urma hotărîrii comisiei campionatului național din ședința de Marți seara, prin care s'a respins cererea de revizuire introdusă de gruparea clujeană Universitatea, în legătură cu jocurile din turul de calificare disputate contra grupării Tricolor C. F. P. V. din Ploești, clujenii au rămas definitiv retrogradați din divizia națională A.

Din sursă particulară suntem informați că eri după amiază la orele 16 s'a întrunit la Cluj comitetul de conducere al grupării.

Intr'o ședință în cursul căreia a domnit un perfect acord între conducători s'a decis cu unanimitate desființarea clubului.

Publicăm știrea sub toată rezerva deoarece până acum nu am primit nici o confirmare.

Am dori ca cele scrise de noi aci să se dovedească inexacte, căci desființarea Universității — club cu glorios trecut și mare menire în capitala Ardealului — este o foarte grea pierdere pentru sportul cu adevărat românesc.

De altfel diriguitorii clubului au anunțat anticipat hotărîrea lor, în caz că vor fi retrogradați, dar am fi fericiți — și odată cu noi toți sportivii români — dacă acești conducători nu-și vor ține cuvântul.

Regretăm sincer că nu s'a putut ajunge la o soluție satisfăcătoare care să nu ne cauzeze o pierdere atâta de grea și sperăm că până în ceasul al doisprezecelea clujenii vor reveni lăsând să trăiască mai departe, mai modest deocamdată — în așteptarea unor vremuri mai bune gruparea avantgardă a românismului din Ardeal, UNIVERSITATEA.

VOLLEY BASKET-BALL

C. F. R.-ul A FACUT O FRUMOASA IMPRESIE LA CONSTANȚA

Amănunte complecte în legătură cu turneul feroviar

Constanța. — Datorită merituoasei grupări locale „Elpis", orașul nostru a găzduit un nou grandios turneu de volley-ball, de data aceasta cu concursul echipei C F. R. din București, a doua clasată în campionatul național.

Turneul a avut un succes desăvârșit, constituind o admirabilă propagandă a volleyballului pe litoral.

Pentru acest fapt harnicii conducători ai grupării „Elpis" merită toate felicitările, căci datorită străduințelor lor turneul s'a bucurat de un succes desăvârșit, organizația fiind, cu o anumită rezervă, la înălțime. Această rezervă este terenul care deși a fost primul făcut în Constanța nu a avut nici la această vizită a echipei bucureștene, lățimea reglementară, fapt care a handicapat enorm pe oaspeți, care au jocul bazat mai mult pe mingii plasate, ceeace pe terenul Elpis era aproape imposibil de realizat.

Asta ne face să ne gândim la spectaculozitatea partidelor, dacă s'a fi desfășurat pe un teren normal.

Trecând acuma la desfășurarea turneului vom începe cu...

PRIMIREA C. F. R.-ULUI

Echipa „feroviară" a sosit în localitate Sâmbătă după amiază, fiind întâmpinată la gară de d. farmacist Sorin Beiu, președintele ligei „Dobrogea", L. Pritzopol, secretarul grupării Elpis, precum și de un mare număr de sportivi „constănțeni".

D. Sorin Beiu a urat în termeni călduroși bun sosit echipei vizitatoare, din partea căreia a răspuns d. dr. Paul Pârvulescu, conducătorul echipei.

După o scurtă vizitare a orașului, oaspeții s'au îndreptat spre terenul „Elpis", unde în fața unei asistențe cifrată la 500 persoane, se disputa jocul de deschidere dintre Elpis și Astra Română, partidă inaugurală a concursului pentru cupa farm. Sorin Beiu.

Matchul nu a fost spectaculos, diferența dintre adversari fiind prea mare

Astra-Română a cărei echipă este formată numai din funcționari ai societății care fac antrenament foarte rar din cauza lipsei de timp, a dovedit cu toată înfrângerea suferită, că posedă elemente de o reală valoare și că va fi în curând printre fruntașele ligei.

Scorul final a fost 15-2: 15-1 pentru Elpis.

D. Francisc Marinescu a condus excelent următoarele formații:

ELPIS: St. Popazu, F. Carp I. Marghiol, N. Hagi-Vasiliu, D. Cotanis, I. Spiegler

ASTRA ROMANA: Șt. Stăncescu, V. Pastyura, I. Mocanu, P. Ernst, B. Ernst, J Tokay.

Deoarece această partidă contează pentru cupa amintită mai sus și terenul nu a fost reglementar, se va rejuca Duminică 28 August pe terenul S. P. M.

C. F. R. — A. S. CONSTANȚA

La ora 18 a început prima partidă a turneului. C. F. R.-ul a înfruntat A. S. Constanța cea mai bună echipă a ligei „Dobrogea"

S'au jucat patru seturi, dintre care trei au fost câștigate de bucureșteni și numai unul singur revenind gazdelor. Scorul final a fost 17:15; 15:7; 12:15; 15:6.

CUM A DECURS JOCUL

„Feroviarii" au un început puternic și datorită d-lui

PAUL PARVULESCU
(C. F. R.)

dr. Lulu Pârvulescu reușesc să acumuleze un mare număr de puncte.

„Constănțenii" însă revin puternic și frenetic încurajați de galerie reușesc să egaleze și să conducă la rândul lor până la set-ball.

Aici însă se împotmolesc, pierd serviciul și apoi cu concursul unui clasic ghinion și setul care li se cuvenea după felul cum au jucat.

In setul al doilea, bucureștenii mai obișnuiți cu terenul au o misiune mai ușoară, câștigând ușor prin „bombe" și renunțând la prea dese plasamente.

Setul al treilea găsește pe gazde în plină acțiune.

Dela început iau conducerea pe care o mențin tot timpul reușind să câștige setul la 12.

Setul acest a fost cel mai spectaculos, mingea fiind regulat ținută mult în joc, datorită „constănțenilor" care, au „scos" dela fund aproape toate mingile „trase" de ceferiști.

A fost aplaudat în deosebi Diradurian dela gazde și Traian Vasilescu dela oaspeți.

Primul datorită „ochiului" și tehnicei de care a dat dovadă și secundul grație frumoaselor „bombe" pe care le expedia.

Ultimul set a fost deasemenea viu disputat dar a avut desavantajul de a se disputa în parte pe întuneric.

Acest fapt a făcut ca toți spectatorii să plece cu impresia că disputat pe lumină, și acest set ar fi revenit A. S. Constanței.

Intr'adevăr, în primele 5 minute, gazdele au fost net superioare datorită de data asta lui Dumitru Belloiu care a făcut minuni trăgând puternic și din orice poziție.

C. F. R.-ul își revine însă brusc și profitând de unele greșeli stupide ale adversarilor, ia conducerea și câștigă setul și deci mtachul în aplauzele publicului, care a rămas impresionat de tehnica de care a dat dovadă.

D. Hagi Vasiliu a condus bine următoarele formații:

C. F. R.: Paul Pârvulescu, Tache Iatropol, Puiu Radian, Silviu Schlessinger, Traian Vasilescu și Francisa Marinescu.

A. S. CONSTANȚA: Victor Tibacu, Ovidiu Gadidov, Victor Gadidov, Dumitru Belloiu Mihai Belloiu, Diran Diradurian.

Invingătorii au avut cei mai buni oameni în Paul Pârvulescu, Iatropol și Traian Vasilescu. Dela gazde s'au evidențiat : Dumitru Belloiu, Diradurian și Victor Tibacu.

C. F. R. — ELPIS

Duminică s'a disputat tot pe terenul Elpis a doua partidă a turneului. De data aceasta C. F. R.-ul a fost opus echipei Elpis, socotită a doua în liga „Dobrogea".

Scorul final a fost 14:16; 15:7; 15:9.

C. F. R.-ul a utilizat pe Nae Alexandrescu dela Sportul Studențesc, care probabil va activa în noul sezon în gruparea feroviară.

CUM A DECURS JOCUL

Primul set începe printr'un joc făcut fără convingere de către oaspeți dar care văzând la un moment dat că sunt conduși, revin puternic și datorită lui Pârvulescu reușesc să egaleze ca apoi să piardă după „două mingii consecutive".

Setul al doilea a evidențiat calitatea superioară a jocului practicat de bucureșteni, pe care publicul i-a ovaționat îndelung.

D. Sorin Beiu a condus cu autoritate următoarele formații:

C. F. R.: Paul Pârvulescu, Francisc Marinescu, Tache Iatropol, Nae Alexandrescu, Traian Vasilescu și Silviu Schlessingher.

ELPIS: Ștefan Popazu, Ion Marghiol, Iancu Spiegler, Victor Gadidov, Nicu Hagivasiliu și F. Carp.

Cu aceste două partide, s'a terminat programul vizitelor echipelor fruntașe din București.

Aceasta deoarece începând dela 28 August se vor disputa numai partide oficiale programate de liga „Dobrogea".

Astfel conducătorii cluburilor locale au fost nevoiți să refuze mai multe oferte, deși erau exterm de avantajoase.

A.C.T. a învins Metropola

cu 15-6, 3-15, 15-13, 5-15 și 15-10

Volley-ball-ul a ajuns un sport mai răspândit decât oricare altul.

El se practică acum în provincie pe o scară întinsă, în special în rândurile școlarilor.

La Timișul de Sus, în tabăra A. C. T. volley-ballul ocupă loc de cinste alături de celelalte sporturi.

In afară de concursurile dintre diferitele echipe din tabără, s'a disputat și un joc între selecționata A. C. T. și Metropola, care și-a alcătuit o formație din rândurile conducătorilor și elevilor coloniei.

După un joc strâns și spectaculos, A. C. T.-iștii au învins, însușindu-și trei din cele cinci seturi disputate.

De remarcat că, în rândurile învingătorilor au jucat și d. prof. Dutescu, președintele F. R. B. V.

Scorul partidei a fost: 15-6, 3-15, 15-13, 5-15 și 15--10 pentru A. C. T.

S'au remarcat ing. Marinescu un excelent trăgător și Vereșmorteanu dela învingători și Dumitrescu împreună cu Colibășeanu dela învinși.

D. Virgil Dutescu a condus următoarele echipe:

A. C. T.: Ing. Marinescu, prof. Dutescu, prof. Muster, Vereșmorteanu, Gh. Bob și D. Iorgulescu.

METROPOLA: E. Dumitrescu, C. Mateescu, Gr. Mircea, V. Colibășeanu și V. Carâp.

Tennis

Campionatul de tennis al orașului Lugoj

LUGOJ, 22. — Pe un timp splendid și în fața unei numeroase și selecte asistențe, Sâmbătă și Duminică s'au disputat, pe terenurile „Soc. de scrimă și gimnastică" din Parcul Principesa Elisabeta, matchurile de tennis, în cadrul competiției „Cupa Blum".

In optimile de finală și sferturile de finală cari s'au disputat Sâmbătă, s'au înregistrat următoarele rezultate :

Optimi de finală:

S. Wisnovschy-F. Andrea: 6:3, 4:6, 6:3.

E. Fromm-Barth: 6:1, 6:1.

V. Martin s'a calificat pentru sfertul de finală prin forfait-ul lui Boda, iar Orendt s'a calificat pentru turul următor de finală prin forfait-ul lui Izsaky.

In cadrul sferturilor de finală: Martin b. Wisnovschy 5:7, 6:0, 6:3; Fromm b. Orendt 6:1, 6:1.

Semifinala, disputată între Fromm și Martin a revenit celui dintâiu, după o luptă palpitantă, la scorul 6:3, 4:6, 6:2.

In finală, E. Willer, deținătorul cupei pe anul 1937 a reușit să învingă ușor pe Fromm cu 6:3, 6:1 și să câștige astfel definitiv cupa.

Se cuvine să menționăm figura frumoasă din aceste matchuri a lui Martin și Fromm.

In special cel din urmă a cedat lui Willer, care — într'adevăr — are un joc foarte frumos și o tehnică avansată, numai datorită lipsei de condiție fizică.

SPECTACOLE

ELYSE (Plafonul deschis): Reluarea TRIANON (Sala-Grădină): Reluarea marelui succes „Locotenentul invizibil" (Porucic Kije) și Jurnal Paramount.

ILEANA (str. Avrig no. 1): Aventuriera din Triest și Legiunea Africană.

ODEON: Dansatoarea roșie și Omul cu două vieți.

PARIS (sală și grădină): Tainele căsătoriei și Tămăduitorul.

TOMIS: Părinții de azi și Nebuniile tinereței.

VENUS: A doua tinerețe și O noapte de groază și Miky Maus.

VOLGA-DOROBANȚI: Sing-Sing, Părinți și copii și funeraliile M. S. Regina Maria.

REX: Petru cel Mare și Dama de Pică.

MARCONI: Stăpânul și Alarmă în Peking.

CITY (bul. Carol 21): Mesajul secret și Viața ușoară.

DACIA: A doua lună de miere și Ședința secretă.

FEMINA (plafonul descoperit): Veninul și completare.

FILANTROPIA-KISELEF (grădina): S'au cunoscut în luna Mai" cu Jeanette Mac Donald-Nelson Eddy; „Diavolul Alb" cu Ivan Mosjoukine și Vizita cancelarului Hitler la Roma.

LIA (Griviței 196): Saratoga și Parada nebunilor.

AMERICAN (grădină și sală): Dragoste cu năbădăi și Un băiat timid.

NERO (Șerban Vodă): Hotelul nebunilor și Femei desamăgite.

CORSO: Iluzia cea mare și Mazurca albastră.

MODEL: Sub două drapele și Borneo

MARNA (Griviței 80): Alteța sa dansează și Prater, cu Magda Schneider.

PALAS-BULEVARD: Stella Dallas și Pentru d-voastră doamnă.

FLORIDA (sală și grădină): Pentru d-voastră doamnă și Valetul și contesa.

LOLICA: Ingerul străzii, Califul din Bagdad și funeraliile M. S. Regina Maria.

FORUM: Trăește, iubește și învață și Viena Petrograd.

OMNIA: Femeia mascată și Pentru viața unui om.

DIANA: Robinson Crusoe (operă completă).

ATENEUL-TEI: Destinul, Funeraliile M. S. Regina Maria, jurnal și comedie.

RAHOVA: Băeți în uniformă și Se caută o femee.

SAVOY: Circul și Heidi fetița munților.

GLORIA (grădină și sală): Femei vesele și Insula văduvelor.

TRIUMF: Corsarul și Sărutul d-nei Chaney.

MILANO (sală și grădină): Nunta cu repetiție și Ingerul

LUCIFER (Dudești 97): Tarzan eroul junglei și Parnel!

IZBANDA (grădină și sală): Orașul păcatelor și Codul secret.

ȘIC: Călătorie suspectă și O căsnicie modernă și comedie.

UNIC (grădină și sală): Monumentul indian (operă completă).

ORFEU: Fata din Salem și Regele din Pecos.

EDISON (sală și grădină): Minciuna Ninei Petrovna și Hari Piel în Cel mai bun prieten și trupa Georgescu Iași.

LILLY (sală și grădină): Comoara piraților, Războinic și fulger și trupa Crinoza și Crețulescu.

AIDA (sală și grădină): S'a născut un imperiu și Havaiana.

FOOT-BALL

C. E. C...
... O competiție ratată ?

de PETRE STEINBACH

Ultimele evenimente legate de matchurile disputate în cadrul Cupei Europei Centrale impun prin alura lor întrebarea dacă C. E. C., este o competiție, care și-a atins scopul inițial fixat.

Competiția, care a însemnat atât timp idealul imediat al footballului românesc și în care echipele noastre participante au făcut o figură frumoasă — deși nu total acceptată ca atare — și-a fixat un îndoit țel.

Intr'adevăr, Cupa Europei Centrale reprezintă instrumentul de realizare a unei tendințe de apropiere și a unui beneficiu material.

C. E. C. urmărește — cel puțin teoretic — o apropiere între popoarele din Europa Centrală pe calea footballului, în cadrul realizării ideii sportive.

Justificarea ei cea mai puternică este însă importanța ei financiară.

In timpul când s'a creat această competiție, s'a observat la Budapesta și Viena o scădere a interesului publicului pentru football.

Și atunci s'a căutat să se aducă spectatorilor ceva nou, matchurile amicale între cluburile țărilor vecine au căpătat un scop asemănător probelor naționale, interesul pentru football a sporit și bugetele marilor grupări profesioniste au fost echilibrate.

Nu se poate nega, desigur, că această competiție a avut consecințe frumoase și utile.

Au câștigat, în primul rând, campionatele naționale întrucât lupta a încetat să se mai dea numai pentru primul loc.

Intrucât participau în competiție patru echipe din fiecare țară, întrecerea pentru primele patru locuri din clasament a devenit mai pasionantă și mai interesantă pentru public.

Incă odată trebue să recunoaștem că, ideia sportivă de care este animată competiția, rămâne o idee splendidă, la fel cum refacerea bugetelor marilor grupări, pe această cale, rămâne o idee ingenioasă.

Și totuși întrebarea, cu care a debutat articolul de față, se menține, în ciuda urmărilor enunțate.

Și se menține pentrucă, în timp, competiția Cupei Europei Centrale s'a îndepărtat de la scopul fixat inițial.

In ultimii ani, matchurile din Cupa Europei Centrale s'au terminat prin scandaluri reprobabile, cari au provocat certuri sau simple răciri, la fel de penibile.

Nu vom căuta motivele după cum nu vom încerca să acuzăm pe unii sau pe alții, pentrucă nu-i posibil a rămâne obiectivi.

Vrem însă să precizăm că exagerându-se lucrurile pe deoparte și unele inconveniente ce nu pot fi evitate, pe de alta, au făcut ca această competiție să nu-și ajungă scopul decât în ceiace priveste latura financiară.

Din punct de vedere sportiv, C E. C. rămâne o competiție, care lasă foarte mult de dorit.

Mai întâi, va constitui o pată a competiției, ținuta jucătorilor pe teren.

Cu nervii uzați de un campionat adesea încordat la maximum, orbiți de prime extrem de mari, jucătorii uită sau nu se mai pot stăpâni și trec peste limitele regulamentului de joc, într'un mod care le periclitează sănătatea.

Iar publicul, deplasând însemnătatea sportivă pe plan de ideologie politică, iau naștere manifestații, cari în mod normal nu au ce căuta pe terenurile de sport.

Așa dar, din această ciocnire și fracturare de picioare, din manifestările fără rost ale unui public, care are o perspectivă falsă a semnificației competiției, poate rezulta apropierea între popoare, poate să fie determinată o ridicare a nivelului footballistic al țărilor participante — scop fixat inițial?

Noi afirmăm că nu!

Și pentrucă o competiție realizează o idee în materie financiară, dar subordonează până la desființare ideea sportivă, merită ea să fie menținută în ciuda urmărilor ei?

Iată întrebarea, pe care o punem absolut fără nici o tendință!

Program internațional
la Turnu Măgurele

Turnu Măgurele (Prin telefon. — Duminică 28 și Luni 29 August se vor disputa la Turnu Măgurele, două matchuri internaționale.

Programul este organizat de gruparea locală Oltul și Metropola (București).

Adversarul ambelor grupări va fi formația bulgară Pobeda (Plevna), în rândurile căreia activează trei internaționali, cari vor figura probabil și în echipa B. a Bulgariei ce va întâlni România la 25 Septembrie.

Programul are următoarea alcătuire.

Ziua I-a: Metropola-Pobeda.

Ziua II-a: Oltul-Pobeda.

Favoriții turneului sunt oaspeții.

Felecan Iacob
pedepsit de districtul Cluj

Matchul amical disputat Duminica trecută la Cluj, între Victoria și F. C. Carpați a vut un epilog neașteptat.

Felecan Iacob a fost pedepsit de districtul Cluj, cu mustrare scrisă, pentru joc brutal.

Telefon-Club se va numi Luceafărul...
...și va fi pepiniera Venusului

Se știe că în urma hotărîrii consiliului de administrație al Societății de telefoane, secția de football a fost desființată și „Telefon Clubul" și-a lichidat vedetele.

TELEFON CLUB-LUCEAFARUL

Gruparea nu s'a desființat însă, ...a rămas mai departe în divizia națională B.

Numai că se va numi Luceafărul și va fi condusă de Venus.

Dealtfel apropierea dintre cele două titluri, Venus și Luceafărul, este destul de simbolică în această privință.

PEPINIERA VENUSULUI

In modul acesta, Telefon Club devine o pepinieră a clubului Venus, întrucât „negrii" intenționează să facă într'adevăr, din gruparea ex-telefonistă o „crescătorie" în genul celor ale marilor cluburi din Europa occidentală.

Jucătorii nouii grupări vor fi dați de juniorii Venusului, cari se vor obicinui cu matchurile mai tari, până când, cei mai talentați dintre ei vor fi apți de a juca în echipa primă.

UN SISTEM FOARTE FERICIT

Sistemul inaugurat la noi de Venus este practicat de marile cluburi engleze — noi am scris de F. C. Margate, pepiniera Arsenalului — și după ele de cele ale Europei Occidentale.

El reprezintă, într'adevăr cel mai fericit mod de a creea jucători proprii, singura modalitate de rezistență viitoare a clubu-rilor mari.

In urma publicării regulamentului Cupei V. V. Tillea

Lista lotului de juniori
pentru reprezentativa Capitalei a fost schimbată

Astăzi după amiază la ora 16 reprezentativa de juniori a Capitalei face un ultim antrenament pe arena S. T. B. în compania Monitorului Oficial.

Districtul București a fost nevoit să modifice lotul alcătuit, de oarece regulamentul cupei „V. V. Tillea" prevede că în această competițiune pot participa jucători născuți în anul 1920.

Odată puși în această situație, districtul București a alcătuit un nou lot care are următoarea înfățișare:

Valică II (Olympia); Budan (Venus); Sitaru (Socec); Nicu Virgil (Sp. Studențesc); Săndulescu Pandele (Dârlău); Anghelache (Unirea Tricolor); Popescu Tudor (Unirea Tricolor); Mândreanu (Dârlău); Titi Niculescu (S.T.B.); Mărdărescu (Venus); Florian (A. S. C. A. M.); Georgescu (Olmypia); Popescu Mircea (Venus); Moisescu (Macabi); Cornel Niculescu (Olympia).

Toți acești jucători sunt convocați astăzi după amiază pe arena S. T. B. la ora 16 cu întreg echipamentul, afară de tricouri.

De asemenea trebue să se prezinte și cu legitimațiile.

Cele trei echipe cehoslovace
au fost formate în vederea matchurilor cu jugoslavii

PRAGA, 25. (Dela corespondentul nostru). Footballul cehoslovac susține trei matchuri Duminica viitoare împotriva reprezentativelor jugoslave.

La Zagreb echipa Cehoslovaciei înfruntă pe aceia a Jugoslaviei. In acelaș timp la Belgrad se întâlnesc echipele B ale celor două țări și în sfârșit la Praga selecționata orașului Zagreb joacă cu selecționata Praghei.

CsAF. (federația cehă) în vederea acestor întâlniri a format cele trei echipe. Iată cele trei formațiuni:

CEHOSLOVACIA A: BURKERT (Czidenice)—KOSTALEK, CTYROCKY (ambii Sparta) — *PRUCHA* (Slavia), *BOUCEK* (Sparta) *KOPECZKY* (Slavia) — *HORAK* (Slavia) *SENECKY* (Sparta), *BICAN, BRADAC* (ambii Slavia), *NEJEOLLY* (Sparta).

Rezerva: *Klenovec (Sparta), Kreuz (Pardubice) și Riha (Sparta).*

CEHOSLOVACIA B: Krau *(Vik. Zizkov)* — Strejcek, Cech *(Vik. Zizkov)* — Novy *(Kladno)*, Dycka *(Bohemians)*, Hetes *(Meteor VIII)* — Kloz *(Kladno)* Hlubocky *(Vik. Zizkov)*, Smerz *(Nusle)*, Junek și Skala *(ambii Kladno).*

Rezervă: *Plachy (Sk. Liben).*

ECHIPA PRAGHEI: Tichy *(Kladno)* — Zabora *(Sk. Liben)*, Kusala *(Kladno)* — Galab *(Sk. Liben)*, Svaton *Kladno)*, Kolsky *(Slavia)* — *Pelcner (Sk. Liben)*, Sinumek *(Slavia)*, Seman *(Sparta)*, Lampe *(Meteor VIII)*, Vytlacie *(Slavia).*

Rezerve: Medricky *(Cehoslovani)*, Kloubek, Lanhaus *(Bohemians)*, Prokop *(Nusle)* și Raves *(Veleslavin).*

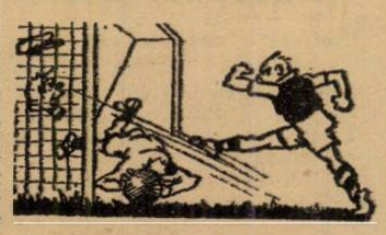

Pojar este antrenor
și la Vulturii (Lugoj)

Vulturii din Lugoj se pregătesc intens pentru noul campionat, în care vor să facă o figură cât mai frumoasă.

In vederea acestei comportări lugojenii au angajat ca antrenor pe Pojar, care, după cum se știe, conduce antrenamentele Ripenciei și ale Progresului (Timișoara).

Renumitul antrenor va primi un salariu lunar de 4.000 lei și va lucra cu Vulturii Lunea și Joia dimineața.

Pojar a condus primul antrenament Luni.

Cunoscând priceperea „noului" antrenor gruparea din Lugoj merită felicitări pentru alegerea, pe care a făcut-o.

Tariful de publicitate al ziarului UNIVERSUL

(CATEGORIA IV)

LINIA CORP		5
Dela 10-1000 linii	Lei	9
Dela 1000 linii în sus	„	7,50
Anunțurile colectorilor de loterii	„	10
Bilanțuri, convocări, notificări etc.	„	30
Știri artistice, judiciare, școlare	„	15
Informațiuni comerciale minimum 5 linii	„	17,50
Informațiuni financiare minimum 5 linii	„	17,50
Informațiuni colectori de loterii	„	20

Football

● Clubul sportiv Militari convoacă astăzi Joi 25 August, ora 19,30, toți membrii săi, la ședința de com.tet ce se va ține în localul sediului de pe arenă.

Domnii membrii sunt solicitați insistent a lua parte la această ședință, fiind de discutat chestiuni administrative.

● „F. C. Suter" convoacă pentru Vineri seară, la ora 9, toți membrii și jucătorii, la ședință.

Prezența obligatorie.

● Viforul Dacia convoacă pentru astăzi după amiază pe terenul Velodrom, la ora 16,30, toți membrii secțiilor de football, rugby și atletism.

BAILE OLANEȘTI—MUZICA REG. 21 INF. BUCUREȘTI
4—2 (0—0)

● *Băile Olănești, 25.* — Astăzi s'a disputat în localitate și în fața unui mare număr de spectatori, matchul amical de football între echipa Băile Olănești și echipa muzicii militare a reg. 21 infanterie București.

După un joc extrem de frumos ,gazdele cari au jucat mai tehnic, au învins cu 4—2 (0—0). Punctele au fost înscrise pentru învingători de Velescu (1), Constantinescu (2) și Corteag din penalty. Pentru învinși a marcat Opincaru (2), de altfel cel mai bun de pe teren.

A arbitrat d. profesor Obreja.

● Duminică s'a disputat un match amical între premilitarii M. F. O. Gurasada și C. S. Corvin (Deva).

După un joc frumos oaspeții au câștigat cp 2—0 prin golurile marcate de: Suciu în min. 70 și 57 din penalty.

Dela C. S. Corvin s'au remarcat: Ianosy, Marschalko II și Kassay, iar dela premilitari, Varga, Suciu și Veivoda.

D-lui Petric (Simeria) i s'au aliniat următoarele echipe:

C. S. Corvin: Vesinski, Maschalko I, Maschalko II, Bolog, Ianosy, Covacs, Wach, Kassay, Kiss, Burian, Maier.

Premilitarii M. F. O.: Nemeș, Jurca, Horvath, Târnovean, Varga, Bretoiu I, Soroca, Barcu, Suciu, Veivoda, Bretoiu II.

● IATA câteva rezultate ale matchurilor, jucate Duminică în Elveția și Germania:

Elveția: Grasshoppers — Chaux de Fonds 3-2; Kreuzlinger — St. Gallen 2-2; FC Basel — Freiburg 2-2; Blue Star — Winterhour 4-3.

Germania: Hertha BSC — Young Fellows (Zürich) 0-0; SC Planitz — Admira (Viena) 1-1; Hamburger S V — Vienna 2-1; Schalke O4 — Austria 3-2; 1FC Nürnberg—W. S. C. 2-1; 1FC Nürnberg — Rapid 3-3.

JUGOSLAVIA B
va avea o valoare apropiată de cea a primei garnituri
Federația jugoslavă examinează diferitele criterii de selecționare

Belgrad. (Dela corespondentul nostru special). — In cercurile federale din Belgrad întâlnirea dela 4 Septembrie, dintre reprezentativele secunde ale României și Iugoslaviei, este privită cu un interes extraordinar.

Nu atât pentrucă matchul acesta ar putea ajuta la stabilirea unei superiorități complecte, ci pentrucă ei ar putea servi ca un minunat mijloc de verificare a unor jucători tinerei, cari sunt urmăriți de mult timp.

Ca și în cazul echipei României, nici aici nu poate fi vorba de o selecționare definitivă a unsprezecelui, care va veni la București.

CE PRINCIPIU VA FI ADOPTAT

In prezent se discută la federația jugoslavă ce principiu se va adopta pentru selecționarea echipei B.

Intr'adevăr, deși selecționarea echipei naționale cade în sarcina selecționeurului unic, domnul Kika Popovici, în federația sârbă s'au format mai multe curente.

Astfel, unii din oficiali sunt de părere ca echipa secundă să fie formată din jucătorii buni, indiferent dacă au mai jucat sau nu în echipa națională primă.

Alții, cred că ar fi mult mai util ca reprezentativa secundă să fie alcătuită numai din speranțe, matchul dela București fiind un admirabil prilej de verificare.

...SAU H. A. S. R. INTARIT

Insfârșit tot atât de puternic este și cuvântul ca la București să fie trimisă H. A. S. R. întărit cu câțiva jucători străini.

Proectul acesta nu are însă șanse mari de realizare.

Intr'adevăr, federația va adopta unul din cele două criterii expuse mai înainte.

ECHIPA PUTERNICA

Până la sfârșit va triumfa punctul de vedere al celor, cari susțin ca la București să se trimită echipa cea mai bună, mai ales că aceasta este și intenția selecționeurului unic.

Aceasta nu exclude însă posibilitatea ca pe lângă jucătorii încercați, cari au mai jucat în echipa națională, să fie introduși în reprezentativă și câțiva jucători tineri din cluburile mici.

CAND VA FI CUNOSCUTA ECHIPA?

O hotărîre definitivă se va lua în cursul săptămânii viitoare, după ce se va cunoaște comportarea jucătorilor tineri în etapa de campionat.

— GR. ST.

Concursul nostru

STELIAN ȘORICEL, Loco.

Echipa Nr. 1: *Pavlovici, Bürger, Chiroiu, Vintilă, Kotormany, Demetrovici, Bndea, Bodola, Marcu, Baratky, Dobay.*

Echipa Nr. 2: *David, Felecan, Sfera, Vintilă, Iuhasz, Rafinsky, Bindea, Moldoveanu, Baratky, Bodola, Orza.*

HENȚIU GHEORGHE, elev, Arad.

Echipa Nr. 1: *Pavlovici, Bürger, Albu, Vintilă, Iuhasz, Rafinsky, Bindea, Bodola, Baratky, Auer, Dobay.*

Echipa Nr. 2: *David, Sfera, Albu, Vintilă, Răşinariu, Lupaş, Bindea, Bodola, Baratky, Auer, Dobay.*

ROMI CĂRPINIȘAN Arad.

Echipa Nr. 1: *David, Bürger, Albu, Vintilă, Răşinariu, Rafinsky, Bindea, Baratky, Auer, Bogdan.*

Echipa Nr. 2: *Pavlovici, Variassy, Felecan I, Pop III, Dobra, Lupaş, Orza, Moldoveanu, Baratky, Henegar, Dobay.*

PARVANESCU T., Craiova.

Echipa Nr. 1: *Iordache, Sfera, Felecan, Bărbulescu, Iuhasz, Fieraru, Bindea, Bodola, Auer, Petea, Orza.*

Echipa Nr. 2: *David, Bürger, Albu, Vintilă, Iuhasz, Rafinsky, Bindea, Bodola, Baratky, Petea, Dobay.*

Programul matchurilor
de Duminică, la Cluj

Districtul de football a fixat, în ședința de eri, următoarele matchuri.

Sâmbătă 27 August: Prima etapă a campionatului de pitici.

Duminică 28 August:

C. A. Cluj—Turnătoria.

Muncitorii—Echo.

Victoria (jun).—Muncitorii (jun.).

Echo (jun.)—C. A. Cluj (jun.).

Pe marginea reluării activității

Necazurile grupărilor provinciale
După un campionat deficitar alte „lufturi materiale" în perspectivă

Am avut prilej eri să stăm de vorbă cu d. Marcel Spânișteanu președintele grupării Craiovan, din cetatea banilor, care ne-a expus câteva din amărăciunile unui conducător de club, din provincie care, pentru întreținerea clubului său nu posedă decât foarte, foarte mult entusiasm.

Cum toate cele expuse sunt juste și întemeiate găsim cu cale să le aducem și noi la cunoștința celor în drept cari, poate că tot vor mai putea îndrepta câte ceva.

DEFICITELE DIN CAMPIONATUL TRECUT

Gruparea noastră — ne-a spus d. dr. Spânișteanu — a făcut parte anul trecut din seria estică.

In această serie am fost siliți să primim grupări din Iași, Chișinău, Cernăuți, Rădăuți, Constanța etc., cărora a trebuit să le plătim baremuri foarte mari luându-ne toate încasările ce făceam.

Astfel, încât, fiecare match al nostru s'a încheiat cu un deficit între 15—20.000 lei.

DEPLASARI DEFICITARE

Acum cu desființarea baremurilor federația a înființat o cotă care se acordă echipei ce se deplasează. Or noi am fost trecuți din seria estică în cea vestică.

Jucăm la Petroșani, la Lupeni și Simeria unde nu se fac nici un fel de încasări, pentru că lucrătorii din atelierele de acolo sunt membrii cluburilor și au intrarea gratuită.

Echipa mea deci, când se deplasează nu primește nici o cotă.

Pe când la noi în Craiova am în orice caz 1500 spectatori,

La noi se muncește cu vânzarea biletelor înainte de match pentru a se strânge bani pentru proxima deplasare căci noi alte mijloace nu avem.

Și din acești bani noi trebue să dăm și celor ce se deplasează la noi, iar ei nu ne dau nouă nimic atunci când mergem la ei

Cred de aceia că federația ar trebui să renunțe la cota ce a înființat-o și să rămână ca grupările toate să se deplaseze pe cont propriu fără nici o pretenție asupra încasărilor.

GAIN

Nu prea obișnuim lauda ditirambică și preferăm să spunem cuvinte frumoase despre întâmplări mai deosebite, despre jocul de ansamblu al unei echipe, despre o categorie întreagă, însfârșit, nu ne place să ringularizăm indivizi pentru a-i scoate în evidență nici în favoarea, nici în detrimentul lor.

Ce ne face să scriem astăzi în beneficiul lui Gain ?

Iată

Ne amintim campania de anul trecut dusă furibund și nedrept contra acestui jucător de către o parte din presa sportivă, duios interesată la un anumit procent de minoritari fie în echipa națională, fie în garniturile de club

Gain amenința postul de half centru și'n reprezentativă și'n clubul lui.

Maffia și-a făcut atunci datoria din plin.

Gain, om cumsecade, timid și lesne încrezător, i-a crezut pe detractori. S'a demoralizat și a făcut multe partide slabe. Adică tocmai ce doriau și amabilii săi neprieteni.

A venit apoi vacanța. D-nii aceia l-au uitat pe Gain dar și el pe dumnealor. Halful centru al Venusului, reintrat în sezon antrenat și refăcut sufletește, s'a regăsit în partida de Duminecă.

A fost, așa cum l-au văzut toți, magistral.

Dar Gain are datoria să limpezească o altă chestiune. Sezonul internațional se apropie. Echipa națională, pe care o vrem neapărat românească, își cere motorul din centrul liniei de mijloc. Motor românesc și de mare valoare.

Noi vedem în Gain un candidat de prestigiu, cu mari șanse. Il știm modest și sobru.

Vrem ca aceste rânduri să-i servească drept îndemn la o muncă din care renumele sportului românesc are ce câștiga.

Știm că-i plac cuvintele prietenești tot atât cât îl îndurerează cele dușmănoase. Il sfătuim să se țină tare chiar dacă neprietenii îl vor asalta din nou. Fiindcă iubitorii sportului românesc așteaptă lucruri mari dela Gain.

Virgil Popescu

Programul
jocurilor oficiale și amicale

SAMBATA, 27 AUGUST 1938
Divizia Națională

F. C. Rapid-Juventus, teren C. F. R., ora 17,15, Birău Traian, Iarosievici.

DUMINICA, 28 AUGUST 1938
Divizia Națională

Venus-Ripensia, teren Venus, ora 17,15, Cretu Aurel, Mihu Aug.

Sp. Studențesc-A.M.E.F.A. teren Venus, ora 15,15, Greculescu P., Ștefănescu D.

Unirea Tr.-Mociornița, teren Unirea, ora 11, Neguț, Bandabur.

Telefon Club-Macabi, teren Unirea, ora ?, Kalai Francisc, Winte Ion.

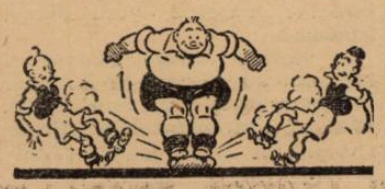

Amicale

S. T. B.-S E. T., teren S. T. B, ora 10,45, Dumitru Gh. (Tănăsescu At.).

Leonida-Pebe, teren S.T.B., ora 9, Tănăsescu At. (Dumitru Gh.)

Av. Sportiv-C.F.R. Buc. Tr., teren BTMT, ora 11, Țovaru Aurel (Gorcea M.).

Av. Sportiv rez.-CFRBT, teren BTMT, ora 9, Gorcea Mihai.

Ascam-Universul jun., teren Belvedere, ora 8, Pascu Onel.

Ascam-Universul, teren Belvedere, ora 9,30, Drăgan Emil (Pascu Onel).

Adesgo-M. Oficial, teren ACSA ora 9, Bădescu Ilie (Scarlat P.).

Ind. Iutei-AGER, teren Iuta, ora 10, Herșcu David.

Ind. Iutei rez.-Victoria, teren Iuta, ora 8,30, Ornstein Herman.

Colentina-Șoimii, teren Colentina, ora 17, Pencovici Doreli.

L. P. N.-Grivița,î teren Stadion, ora 9, Mitran C-tin.

Metalosport - Vulturii Carp., teren Belvedere, ora 11, Farcaș Carol.

Un nou campionat... iese din găoace

Lupta dintre Dobay și Bindea, „cârlanii" echipei naționale, și tripleta Venusului

Un vast câmp de observație pentru selecționeur

Va depăși Gain pe Kotormany?

Sorții au decis anul acesta ca activitatea footballistic oficială să înceapă prin cel mai important match al turului.

Oficialitatea a urmărit prin crearea nouei formule de 12 echipe, o revitalizare a interesului publicul sportiv pentru football, interes care scăzuse oarecum în cursul anului trecut.

Și sorții au decis ca cel mai tare match al turului să se dispute chiar în prima zi a reluării, parcă pentru a demonstra interesul de care se va bucura football-ul anul acesta.

O PARTIDA MARE

Fără îndoială că toți spectatorii sunt convinși de interesul partidei de Duminică.

Se întâlnesc doar Venus și Ripensia, două din cele mai mari echipe românești.

Lupta dintre ele a fost totdeauna un spectacol mare și nimic nu ne îndreptățește să credem că anul acesta nu va fi la fel.

Mai ales că întâlnirea este la începutul campionatului și cel care va învinge va avea calea deschisă spre șefia clasamentului, considerabil netezită.

In afara interesului partidei în ceeace privește rezultatul, ea mai prezintă acum, în ajunul matchurilor internaționale cu Iugoslavia, interese considerabile în privința echipei naționale.

VENUS A FOST O ECHIPA FARA EXTREME

Echipa din șplai a fost totdeauna bună și a jucat un rol de frunte în campionatul național.

Dar desigur că marele public a observat că aproape întotdeauna Venus a suferit de o mare lacună: n'a avut extreme

Sau când a avut nu le-a putut păstra valide un sezon întreg.

Anul acesta în schimb, negrii au reușit cu mari sacrificii materiale să-și asigure serviciile lui Orza și Iordache, două elemente de mare nădejde pentru football-ul românesc și cari după comportarea lor de până acum ne lasă să sperăm că în sfârșit Venus va beneficia de un unsprezece perfect.

RIPENSIA

Are în persoana lui Bindea și Dobay două aripi cari le-au asigurat de multe ori succesul în partide cari altfel ar fi fost pierdute.

Aceste aripi, cele mai bune din țară, sunt, incontestabil superioare celor ale Venusului.

In schimb, timișorenii dacă

au aripi mai bune, au o tripletă inferioară celei a negrilor.

Și va fi foarte interesant de urmărit duelul dintre aripile Ripensiei și tripleta Venusului și de apreciat eficacitatea fiecărui compartiment în parte.

DUELUL CELOR DOI GIGANȚI

Va fi de asemenea pasionant duelul dintre cei doi mijlocași centri ai celor doi combatanți: Cotnuany și Gaiu.

„Fachirul" a arătat în matchurile disputate cu Rapid la București și Timișoara o formă cu adevărat de dimensiunile lui. A entuziasmat pur și simplu spectatorii și a arătat selecționeurilor că postul de mijlocaș centru pentru echipa națională nu mai este o problemă indisolubilă.

Iar Gain, colegul lui întru lungime, gelos probabil, a arătat și în matchul Venus-Juventus o formă la fel de bună și lucruri la fel de frumoase.

Duminică vom putea vedea deci precis, care dintre ei este cel mai bun.

La matchul dintre Venus și Ripensia este totdeauna greu de făcut un pronostic fiindcă totdeauna partidele acestea s'au terminat oarecum prin surprize.

Actualmente ambii adversari sunt în formă mare, lucru dovedit cu prisosință de ultimele matchuri făcute. Așa în cât nu putem spune decât că va fi o luptă mare cu adevărat mare în care învingătorul va fi cel mai științific.

Football

● *Clubul sportiv sect. I Galben, convoacă toi membrii săi, fără excepție, pentru Vineri 26 August a. c. ,ora 20 fix, la noul sediu din str. Domnița Anastasia (fostă Belvedere) No. 5 etaj 1 pentru o consfătuire de excepțională importanță, privind însăși existența clubului.*

Hotărîrea se va lua cu orice număr de membri prezenți, deci orice absență sau întârziere, putând avea urmări grave. Comitetul roagă insistent să nu lipsească nimeni, sub nici un motiv.

● Clubul sportiv Socec-Lafayette convoacă pentru mâine Joi 25 August a. c. la antrenamentul general toți jucătorii clubului precum și jucătorii cari urmează a fi încercați.

Antrenamenul începe la ora 4 d. a.

Prezența este obligatorie.

Vineri seară ședință la sediul clubului.

● F. C. Juventus convoacă pentru azi 25 Octombrie, ora 16 fix, toți juniorii la antrenamentul care se va ține la cabană în vederea matchului de deschidere la Juventus—F. C. Rapid.

Un proect fără șanse:

Venus-Ripensia și Rapid-Juventus cuplate Sâmbătă

Aseară, reprezentanții clubului Rapid au făcut o foarte interesantă propunere, atât Venusului, cât și Ripensiei.

Anume, s'a propus cuplarea matchurilor Venus-Ripensia și Rapid-Juventus, program care să se desfășoare Sâmbătă, fie pe arena Venus, fie în Giulești.

Din informațiile pe care le deținem însă, Venus nu acceptă această propunere.

Pintea, Csipay și Nagy

au fost reținuți de U. D. R.

La antrenamentul de eri reșitenii au arătat o formă satisfăcătoare

Reșița, 24 (prin telefon).— După matchul de Dumineca trecută în care U. D. R. a învins la un scor categoric reprezentativa Jimboliei, pregătirile reșițenilor au intrat în faza finală.

DOUA ANTRENAMENTE CONSECUTIVE

Eri și azi U .D .R. a făcut două antrenamente la două porți: S'a jucat două reprize a câte 30 minute. Toate compartimentele au funcționat ireproșabil, jucătorii dovedindu-se în formă și condiții perfecte.

CE ACHIZIȚII AU FOST REȚINUTE

După cum se știe U. D. R. a încercat pentru achiziție o mulțime de jucători de la diferite grupări.

Din toți aceștia reșițenii nu au reținut până acum decât trei jucători: Pintea de la U. E. C., Csipay de la Vulturii și Nagy de la Gherla.

PACURARIU LA U. D. R.?

Excelentul jucător al F. C. Rapidului Păcurariu se află de câteva zile în localitate în căutarea unui angajament.

Bucureșteanul a luat parte la antrenamentul de azi și a lăsat o impresie admirabilă. Conducerea U. D. R.-ului a decis să facă tot posibilul pentru angajarea lui și un emisar din localitate a și plecat spre capitală pentru a trata cu F. C. Rapid prețul deslegării lui.

MATCHUL CU F. C. CARPAȚI AȘTEPTAT CU INCREDERE

In urma excelentei comportări a echipei, atât antrenorul cât și conducerea grupării așteaptă cu încredere matchul de Dumineca cu F. C. Carpați.

Conducerea care a făcut atâtea sacrificii pentru ca Reșița să-și reocupe locul ce l'a avut în trecut în concertul footballului românesc își așteaptă acum satisfacțiile.

CE ECHIPA VA UTILIZA DUMINECA

După antrenamentele de eri și azi Kertesz antrenorul echipei a hotărît să alinieze Dumineca următoarea echipă:

Bugariu-Fodor, Alașiu-Walner, Cipay, Popa-Tudor, Păcurariu, Pintea, Neagrău și Konig.

In caz când Păcurariu nu va putea fi achiziționat în locul său va juca Lacatoș care este rezervă împreună cu Krubl.

In vederea matchului cu Venus

Ripensia s'a antrenat eri la Timișoara

Chiroiu a reintrat, dar Duminică nu va juca nici el nici Oprean, care e lovit

Timișorenii sosesc mâine în Capitală

TIMIȘOARA, 24 (prin telefon). — Echipa locală Ripensia care Duminica trecută a cucerit campionatul național, în fața Rapidului, se pregăteste intens în vederea matchului ce-l va disputa în Capitală în fața Venusului, întrucât Ripensia ține cu orice preț să-și inaugureze sezonul oficial cu o victorie.

AZI ANTRENAMENT LA DOUA PORȚI

In cursul după amiezei de azi Ripensia a făcut antrenament la două porți.

S'au jucat numai 45 minute în cursul cărora echipa A a înscris 6 goaluri, iar echipa B numai unul.

Punctele au fost marcate de Bindea și Dobay — câte 3 fiecare — pentru A și de Tabacu pentru B.

CHIROIU ȘI-A FACUT REINTRAREA

Echipele au jucat în următoarele formații:

A: Pavlovici, Burger, Chiroiu, Gall, Cotormany, Lacatoș, Bindea, Beke, Marcu, Schwartz, Dobay.

B: Schuetz, Regdon, Ziszik, Marcu II, Timatoc, Coman, Hodișan, Ciolac, Sepi II, Tabacu, Dotkin.

Chiroiu și-a făcut astăzi reintrarea, dar nu a dat satisfacție, căci se resimte încă de pe urma loviturii primite.

Astfel încât, este foarte probabil să nu fie utilizat în matchul cu Venus, iar în locul lui va fi utilizat Regdon.

NICI OPREAN NU VA JUCA

După cum se vede din echipele cari s'au antrenat azi, nu face parte Oprean.

Acesta a fost lovit de Wetzer în cursul matchului cu Rapid.

Lovitura primită este mult mai serioasă decât părea la prima vedere, astfel că azi nu s'a putut antrena.

Nu se știe dacă până Duminică Oprean va fi complet refăcut pentruca să poată juca.

In caz contrariu, locul lui va fi probabil ocupat de Beke.

CAND SE VA FORMA ECHIPA

Am vorbit azi cu Pojar, antrenorul Ripensiei, care ne-a declarat că nu poate spune nimic asupra alcătuirii echipei.

Aceasta va fi cunoscută abia la București, Sâmbătă seara.

RIPENSIA SOSEȘTE VINERI

Timișorenii vor porni spre București Joi seara cu Rapidul și vor sosi în Capitală Vineri dimineața.

Până în ziua matchului, ripensiștii vor fi cantonați la un hotel unde nu vor putea fi vizitați de nimeni.

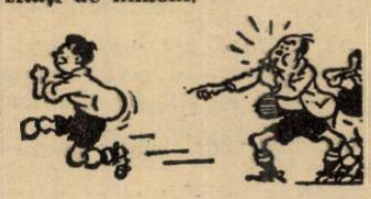

Răspuns la o anchetă binevenită*

Ideea de a se adresa și jucătorilor, într'o anchetă asupra bunului mers al curselor de la noi, îmi apare ca foarte bună, întrucât acesta este factorul primordial în desvoltarea alergărilor.

Desigur că pot exista proprietari și societăți organizatoare dar totuși să nu existe curse de cai, întrucât dacă lipsește publicul atunci societățile nu au cu ce plăti premiile, iar proprietarii, oricât ar fi de pasionați pentru cai de rasă, n'ar putea întreține nici măcar două-trei elemente.

Și în momentul când ajungem cu problema la *public jucător*, drept factor primordial, implicit trebue să ne gândim că societățile de curse trebue să aibe grijă — în mare măsură — de captarea interesului acestui public și mai ales să-l păstreze cât mai strâns legat de hipodrom.

Intre galop și trap

Dacă cineva ar avea fantezia sau un desvoltat spirit statistic să facă o diagramă a publicului frecventator al celor două genuri de alergări, s'ar putea ușor constata că până mai acum câțiva ani era o prăpastie mare între numărul celor ce se duceau să vadă alergările de galop și al celor de trap.

De câțiva ani însă se poate observa că pariorii sunt mai mult atrași de alergările de trap — deși încă n'au depășit numeric frecventatorii galopului — și faptul este ușor explicabil și tot odată vine să raspundă primei întrebări asupra genului de curse preferate.

Decadența galopului și progresul trapului

Nu mai departe de anul 1928 — deci deabia un modic deceniu pentru istoriografia românească — găseam la alergările de galop elemente de mare valoare atât importate cât și crescute în țară, pe când la trap — unde valoarea se măsoară prin record — aveam câteva elemente în jurul lui 1.25, iar marea majoritate depășea cu mult recordul de 1.32.

Tot atunci publicul umplea până la refuz incintele hipodromurilor în zilele destinate galopului, iar în zilele trapului tribunele și peluzele prezentau ici-colo câte o oază de spectatori.

Motivele decadenței galopului

Dacă s'a ajuns la situația de astăzi a galopului, lucrul se explică numai prin greșita concepție ce stă la fundamentul programului.

In loc să se încurajeze cai buni — atât pe turf și cari ar putea da rezultate bune și la crescătorie — se aleargă 2/3 din program, handicapuri și vânzări.

Este o erezie ce trebuește radical îndepărtată. Handicapul este cursa care adâncește mediocritatea, avantajând-o în detrimentul calului de elită.

Tot handicapul este cursa care ne face pe noi jucătorii să nu jucăm. Fantasmagorica dorință de a echilibra perfect șansele nu există și nu va exista niciodată, întru cât în handicapuri din 12 cai ce acceptă startul ne știut că numai 2—3 merg să câștige, iar restul sunt trimiși la start să înșele buna credință și competența handicapurilor.

Putem oare risca orice sumă în acest gen de alergări?

In vânzări nu suntem atrași să jucăm, întrucât este știut că sunt trimiși la start toate gloabele și toți Bagdați, Martorii și alți asemenea invalizi.

Atunci, cer (și cred că sunt în asentimentul tuturora) să se modifice totalmente structura actuală a programelor și mai mult concepțiile înguste din organizarea galopului.

Să se dea liber curs importaților de valoare care vor accentua interesul alergărilor și vor aduce curente noui de sânge la crescătorie, să se încurajeze acest import pe toate căile. Și mă gândesc în primul rând la obținerea de prime valutare și reducerii pe căile ferate.

Să se facă cât mai multe alergări deschise cailor buni și acestea să nu fie în nici un caz handicapeuri.

Condiții, cât mai multe condiții și acestea concepute pe baze cât mai largi și cari să dee șanse la câți mai mulți cai.

Vânzările? Da! Să existe dar să li se modifice scopul. Să se facă alergări de vânzare — mai ales pentru cai tineri și cari pe turf, din diferite motive nu pot să arate un ridicat standard de valoare — alocate echitabil și în care cumpărătorul calului să fie obligat a nu-l mai alerga ci trimite la vre-o crescătorie sau la țară pentru monta ieftinilor țărănești.

Numai în acest mod, alergările își ajung — totalmente — scopul.

Regularitatea alergărilor, marele nostru deziderat

In repetate rânduri ați atacat în coloanele d-voastră problema alergărilor neregulate. Iată marea plagă, iată motivul principal de ce nu mai suntem tentați să riscăm banii la curse. Și aceasta este valabil atât la galop cât și la trap.

Acum câțiva ani, preconizați în alte coloane, o măsură pentru care noi am subscrie cu cel mai mare entuziasm.

Spuneați atunci că ar trebui — cel puțin pentru un timp — să se dea puteri depline unei singure persoane energice și competente care să urmărească regularitatea alergărilor.

Ei bine, este ceiace dorim cu toții. Trebuește să se găsească cineva care să facă înțeles principiul că hipodromul nu este sat fără câini. Trebuește pedepsit cu maximum de severitate — ași cere ca regulamentul să fie modificat la acest capitol — al tuturor necorecților ce activează pe hipodrom

Problema viitorilor Joekey și Driveri

Deși nu ne-ați pus această problemă, îmi voiu lua libertatea de a o discuta în câteva cuvinte.

Admiteți că într'o bună zi un accident ne-ar priva de serviciile primilor 6 jockei și driveri ce activează actualmente.

Știți ce s'ar întâmpla? A doua zi nu s'ar putea ține alergări din lipsă de profesioniști.

Cum s'ar putea soluționa această criză? Să se facă o școală pentru jockey și driveri care să fie urmată de actualii băeți de grajd și mai mult să se caute prin cartierele mărginașe hipodromurilor copii în vârstă de 12—15 ani pe cari părinții i-ar destina cu multă plăcere acestei meserii în loc să-i vadă bătând maidanele.

Pentru formarea acestora, în lunile de iarnă să fie adus un profesionist de mare clasă din străinătate care să le predea teoretic secretele profesiunii.

Sunt sigur că adus un Semblat pentru galop și un Wiltschire pentru trap, în scurt timp vom avea un nou contingent de călăreți și conducători de valoare.

Desigur că ar mai fi multe de răspuns la această anchetă, dar las și altora sarcina de a o face.

Aș mai avea o singură dorință, ca cele c enoi le spunem, conduși numai de gândul unui mai bine, să găsească o rezonanță — măcar parțială — la conducătorii destinelor hipismului românesc.

N. G. Ionescu

*) Incepem de astăzi publicarea răspunsurilor la ancheta noastră.

Hipism

Eri la Floreasca

ANNY WORTHY A CÂȘTIGAT PREMIUL „VA BANQUE"

Surprinzătoarea victorie a lui Voraus din Premiul Vichy

Tătăran, la a doua victorie din carieră

Reuniunea de ieri de la Floreasca, începută sub auspiciile unei plictisitoare ploi de toamnă, a cunoscut o sbuciumată desfășurare, cu sincope de ploaie și timp frumos și corolar timpului sincope de rezultate regulate și de crasă neregularitate.

Oricum, publicul care a înfruntat riscurile unei abundente ploi, n'a avut mult ce regreta, întrucât alergările zilei au oferit spectacole frumoase în care au abundat cele mai neașteptate situații și în unele și cele mai puțin scomptate victorii.

Aspectul de neașteptat al reuniunei s'a conturat încă dela prima alergare a zilei pe care a recoltat-o, cu multă ușurință, Eol care a raportat extrem de puținilor lui susținători, frumoasa cotă de 75/1.

Dar, victoria fiului lui Jelsso cu Makvirak în ciuda unei cote record, este în perfectă concordanță cu anterioara-i performanță.

Intr'adevăr, acum câteva zile, pensionarul grajdului Pantelimon, figurase onorabil în compania iepei Barză, dovedind un puțin comun simț de valoare.

Scomptându-i un nou progres și totodată inaptitudinea lui Brenn — propriu fratе al lui Ben Hur — pentru terenul desfundat, se poate deduce o eventuală victorie a lui Eol.

Performanța însă, își păstrează intactă semnificația, arătând pe învingător drept un element dotat cu frumoase posibilități și care încăpe pe mâinile lui Fischer va marca desigur noui progrese. Acțiunea pe care o are, arătându-l un element de suficient de bună calitate.

Surprinzătoarea victorie a lui Voraus din premiul Vichy

Câștigând cu cea mai mare ușurință Premiul Vichy, Voraus a arătat o flagrantă nepotrivire față de precedentele lui valori. Desigur că pe terenul desfundat și pe distanțe pe care aborda ieri, singurul lucru ce se putea scompta din parte-i era o nouă performanță, dacă nu mai slabă, dar măcar la nivelul celor stabilite în ultimele dăți în care a fugit — cunoscută fiind aversiunea pensionarului d-lui Mielu Ionescu pentru terenul greu și pentru distanțele ce depășesc pe aceia de 1700 m.

Dar, în mod cu totul neașteptat, fiul lui Harvest Druien a făcut vid în momentul când a fost lăsat să meargă și stabilind un record cu numai 3 secunde mai slab ca cel anterior. Desigur că luând faptul brut, diferența n'ar fi prea mare, dar socotind condițiile atmosferice, de distanță și ușurința cu care a fost stabilit, recordul de ieri vine să se arate net superior celui anterior.

Desigur Dobrescu — care a găsit la noi destule cuvinte bune, a greșit. Nu este nici la prima „greșală" de acest fel cum iarăși nu credem să fie nici la ultima.

Nu ne mirăm că a făcut acest lucru, întrucât obiceiul locului este prea puternic.

Ceiace ne uimește însă, este toleranța d-nilor comisari față de această flagrantă contradicție de performanță.

O spunem răspicat și am dori să fim auziți.

Cu asemenea atitudine, neregularitatea alergărilor noastre va găsi mediul cel mai prielnic de desvoltare, iar pe noi nu ne va mira când într'o zi Mărțoaga va dispune de Gondolat II.

Vom regreta însă că o condamnabilă slăbiciune, va conduce IN MOD CERT la năruirea prestigiului alergărilor de trap.

Vom suferi și noi, ca și toți iubitorii acestui gen de alergări, dar vom avea gândul împăcat că ne-am făcut datoria de a da alarma la timp.

Că n'am fost auziți nu este vina noastră. Și cu atât va fi mai apăsătoare, cu cât cei ce trebuiau să audă n'au făcut-o.

Tătăran, un doui-ani de valoare

Câștigând premiul Vistea Mare, Tătăran a făcut odată în plus dovada că este dotat cu foarte frumoase posibilități. Faptul că s'a jucat cu Barza și Grozava — elemente care știu să meargă, atestă că fiul iepei Lacrima va conta în mod serios în ierarhia cailor de doui ani.

Dotat cu viteză și multă corectitudine, Tătăran este sortit să joace un frumos rol în ierarhiile, pe distanțe medii ale generației lui.

Filmul alergărilor

1. PR. VIILOR. Eol a plecat în fruntea plutonului urmat imediat după plecare de Brenn, care în urmărirea lui a galopat în două rânduri.

Revenind frumos, fiul lui H. P. n'a mai putut face altceva decât să refacă o bună parte din distanță cel separa de leader.

2. PR. VICHY. Ezer Jó a condus până la prima trecere prin fața tribunelor unde galopând a fost depășită de Catinca. Pensionara lui Ghinea, urmată de Ezer Jó și Vivat, a mers în această situație până la intrarea în ultimul turnant, unde Voraus a demarat lăsându-i pe loc. Pe linia dreaptă, pensionarul lui Dobrescu n'a avut altceva de făcut decât să-și vadă de drum spre a câștiga ușor

3. PR. VADUL LAT. Igen a luat pentru scurt timp conducerea ostilităților spre a fi depășită după parcurgerea primelor două sute de metri de Vuet și Mura, în timp ce Sultana galopa. Pe partea opusă tribunei, Sultana a revenit puternic, depășind pe Mura și ajungând în ultimul ocol la înălțimea lui Vuet. La intrarea în linia dreaptă, a galopat însă lăsându-l pe Vuet câștigător sigur.

4. PR. VATRA DORNEI. Imediat după darea plecării, Va-ta a lua conducerea urmată la distanță de Harry Boy și Alunis. In spatele leaderei a cărei victorie n'a fost amenințată la nici un moment — Cavaler a reușit treptat terenul și pe ultimii metri a trecut — pentru locul doui.

5. PR. VA BANQUE. Incă înainte de intrarea în turnantul de nisip Hercegnó, Anny Worthy și Viitor au fost cap la cap, mergând așa până pe ultimi cinci sute de metri, unde Hercegno a cedat.

După luptă mare, Anny Worthy a dispus de puțin de Viitor.

6. PR. VALEA LARGA. Farsa urmată de Pikaver, a condus până pe partea opusă tribunei, unde Pikaver a trecut în frunte iar Tava, profitând de un galop dat de Makrele a trecut a doua. In ultimul turnant, Makrele a atacat puternic, iar pe linia dreaptă a depășit pe Tava, care a galopat, rămânând a treia, și pe Pikaver.

7. PR. VISTEA MARE n'a avut istoric. Tătăran a luat repede conducerea urmat la distanță de Barza și Grozava.

8. PR. VOETINUL. Brad a condus până pe partea opusă tribunei, unde galopând a fost depășit de Handicap, Spic și General Worthy. Intr'o sosire înșirată, Handicap a dispus de General Worthy,

9. PR. VITO. Mărțoaga, urmată de Lancia, Pan Worthy, Beției și Extra au condus până pe partea opusă tribunei, unde Legionar, Brebenea și Pock au luat contact cu leaderii. De aci, Legionar în frunte, talonat de Pock și Brebenea.

NIKI MIH. BURILLIANU

REZULTATUL TEHNIC

FLOREASCA - TRAP - Miercuri 24 August

I. PREMIUL VIILOR — Condiție I — 2800 metri
10.000, 2800, 1500, 700 lei

1	Eol	1000	1.51¹	1.51¹	E. Fischer	799	32
2	Brenn	1020	52¹	50	A-sky	14	12
3	Columbus	1080	57²	48²	M. Pavlic	24	52
4	Tibet	1000	2.05³	2.05³	Slobozenco	98	260
	Călin	1020	08⁴	06⁴	C-dache	799	32
	Cimbric	1000	09⁴	09⁴	I. Crotescu	248	260

Pariu Mutual: Tribună, 799, 60, 11. Pe... 3... 2, 22, 12.

II. PREMIUL VICHY — Condiție 2 — 2800 metri
12.000, 2300, 1800, 900 lei

1	Voraus	2260	3.30	1.32¹	Dobrescu	74	127
2	Kanada	2260	31²	33²	E. Fischer	184	254
3	Vivat	2220	32³	35³	G. Crainic	19	15
4	Rollo	2240	33⁵	35⁵	N. Terehovici	50	762
	Katy Caid	2260	33⁵	35¹	Corol	186	56
	Catinca	2220	36⁶	37⁷	G. Ghinea	452	180
	Ezer Jo	2200	39⁷	39⁶	Pavlic	45	52
	Kundri	2300	43⁸	37⁸	St. Bordea	185	305

Pariu Mutual: Tribună, 74, 17, 21, 12. Peluză, ... 127, 15, 15, 11.
Event (Eol-Voraus): Tribună, 2500. Peluză 1... 30 câmp.

III. PREMIUL VADUL LAT — Grupa C. — A... — 2100 m.
9.000, 2500, 1400, 600 lei

1	Vuet	2100	3.32⁴	1.41¹	G. Barbu	15	17
2	Mura	2100	33⁴	41²	A. Szabo	33	29
3	Sultana	2100	36¹	42³	Moldovean	38	40
4	Igen	2100	54³	51⁴	Sumarac	1060	275
	Strengar	2100	oprit	—	Cigăreanu	262	207

Pariu Mutual: Tribună, 15, 10, 10. Peluză, 17... 10, 10.
Event (Voraus-Vuet): Tribună, 137. Peluză, ... 78.

IV. PREMIUL VATRA DORNEI — Grupa ... — 2100 metri
8.000, 2200, 1300, 500 lei

1	Va-ta	2100	3.36²	1.43³	Drăgotescu	21	22
2	Cavaler	2100	40	44⁸	N. Ionescu	81	82
3	Alunis	2100	41⁵	45⁵	I. Szabo	35	26
4	Lama	2100	53⁶	51⁴	C-dache	610	1230
	Sorana	2100	54⁷	51⁶	A-sky	84	123
	Primăvara	2100	58⁸	53⁸	M. Pavlic	55	51
	Desiș	2100	departe	—	G. Ghinea	1525	820

Pariu Mutual: Tribună, 21, 14, 18, 11. Peluză, ... 22, 10,50, 13, 10,50.
Event (Vuet-Va-ta): Tribună, 84. Peluză, 67.

V. PREMIUL VA BANQUE — Record — 1600 metri
12.000, 3300, 1800, 900 lei

1	Anny Worthy	1640	2.33⁵	1.33⁵	S. Corol	23	23
2	Viitor	1660	33⁶	32¹	Slobozenco	18	16
3	Hercegno	1620	36⁸	36⁸	E. Fischer	60	63
4	Oswalda	1620	41⁹	39⁷	M. Pavlic	74	88

Pariu Mutual: Tribună, 23, 11, 10. Peluză, 23, 10, 10.
Event (Va-ta-Anny Worthy): Tribună, 79. Peluză, 81.

VI. PREMIUL VALEA LARGA — Condiție — 2000 metri
9.000, 2500, 1400, 600 lei

1	Makrele	2100	3.33⁷	1.41²	Grünwald	22	20
2	Pikaver	2080	36	43⁸	G. Ghinea	fără	par.
3	Tava	2140	36⁸	41³	Drăgotescu	21	23
4	Farsa	2020	41⁵	49⁷	C-dache	730	687
d	Leu	2140	36⁸	40⁹	Marcenko	fără	par.
d	Kalifa	2060	47⁹	50⁸	Dobrescu	30	31

Pariu Mutual: Tribună 22, 12, 12. Peluză, 20, 12, 18.
Event (Anny Worthy-Makrele): Tribună, 49. Peluză, 35.

VII. — PREMIUL VISTEA MARE — Performanță — 1000 metri
9.000, 2500, 1400, 600 lei

1	Tătăran	1060	1.51¹	1.44²	G. Gram	29	30
2	Barza	1060	54¹	47⁴	T. Tassopol	19	17
3	Grozava	1100	55¹	44⁹	G. Crainic	28	29
4	Năvalnic	1000	2.09⁷	2.09⁷	C-dache	218	570

Pariu Mutual: Tribună, 29, 18, 20. Peluză, 30, 19, 13.
Event (Makrele-Tătăran): Tribună 60. Peluză, 64.

VIII. PREMIUL VOETINUL — Condiție — 1500 metri
9.000, 2500, 1400, 600 lei

1	Handicap	1560	2.38	1.41¹	P. Borisiac	fără	par.
2	G. Worthy	1620	43	40⁶	S. Corol	64	57
3	Zgomot	1600	45⁷	43⁸	N. Gaidaev	91	53
4	Brad	1540	54⁷	53⁴	I. Crotenco	15	17
	Spic	1560	44⁷	45⁹	G. Gram	30	28

Pariu Mutual: Tribună 64, 29, 24. Peluză, 57, 13, 15.
Event (Tătăran-General Worthy): Tribună 158. Peluză 180.

IX. PREMIUL VITO — Handicap — 2000 metri
9.000, 2500, 1400, 600 lei

1	Pock	2400	3.47⁴	1.34⁵	E. Fischer	28	41
2	Legionar	2300	47⁵	38⁹	Slobozenco	42	45
3	Brebenea	2380	51⁸	37³	N. Gaidaev	58	61
4	Lancia	2160	51⁸	46⁸	Russ	125	135
	Mister	2200	54⁹	46⁸	C-dache	125	135
	Extra	2160	55⁹	48⁹	Tassopol	68	71
	Benito H. P.	2360	56¹	40	V. Vârlan	128	135
	Pan Worthy	2120	57²	51⁶	Borisiac	35	55
	Mărțoaga	2040	departe	—	Tănăsescu	2100	2130
d	Beției	2180	3.51⁷	46⁷	I. Crotenco	38	45

Pariu Mutual: Tribună, 28, 13, 15, 14. Peluză, 41, 12, 14, 14.
Event (General Worthy-Pock): Tribună 144. Peluză 171.

Program definitiv

FLOREASCA : Ziua XIII-a, Sâmbătă 27 August

PR. DUMBRAVA — Vânzare
1300 metri — 15.000 lei

Ștefania	40.000	61½
Răscoala	25.000	55½
Nafasa	20.000	53½
Moft	25.000	57
Carmen	40.000	61½
Baby	15.000	48½
Licurici	15.000	53
Răzleț	40.000	55

PR. ROLAND II — 1200 metri
20.000 lei

Petit Noir	51½
Halmei	53
Aida	54
Zamfira	51½
Cocotte	56½
Ciocârlan	58
Mazepa	51½
Cornița	58½
Balyhoo	56½
Țicu	60

Pr. BAMBINA MIA — 1800 m.
W.-Handicap — Lei 18.000

Onuța	63½
Jessica	59
Marmara	59
Elvira	57
Caiafa	54
Cărăbuș	52½
Zori de Zi II	48
Acaccia	47½
Duce	45

Pr. ORDIN DE ZI — 1400 m.
Handicap — 18.000 lei

Hop și Eu	62½
Parabola	60½
Neta	59½
Don Alberto	53½
Medardus	52
Boshko	51½
Furtuna	51½
Brânceni	49½
Ștefania	49

5. Pr. VENTIMIGLIS — 1600 m.
Handicap lim. — 24.000 lei

1600 Bonzo, Venezia, Dora Stroeva, Dorita Mea, Fama.
1620 Naiton, Lucifer II, Primrose, Ansel, Vivat, Prokator.
1640 Sam Worthy, Theodora, Naplopo.
1660 Oszlany, Mein Liebting, Quaramba, Voraus.
1700 Roland D.
1720 Gondolat II.

6. Pr. VARGA — Condiție
1000 m. — 24.000 lei

1000 Tibet, Cimbric, Ialpug, Călin, Eol.
1020 Brenn.
1040 Columbus
1060 Tătăran.

7. Pr. VALENCIA — Perform.
2200 m. — 21.000 lei

2220 Strengar, Candriu, Dudu Gordon, Ostaș.
2300 Poeniță.
2320 Vântișor.
2340 Tutun, Ezer jo.

8. Pr. VARAZZE — Condiție
2000 m. — 16.500 lei

2040 Dorka.
2060 Bebeca, Tutun.
2080 Aventurier, Sultana, Friederlicke, Igor, Dâmbovița.
2100 Hercegno, Oswalda, Catânca, Kismet, Guardian Girl.
2140 Colina, Bruma II, Pacahantos, Talaz.
2180 Ninon.

9. Pr. URI BAKA — Grupa E.
1600 m. — 16.500 lei

Josedale Margot, Catinca Jade, Belșug, Stuf, Ideal, Anny Worthy, Edith, Nation, Cupidon, Guardian Girl.

FLOREASCA: ZIUA XIV-a, Duminică 28 August

PR. LASTUN — Vânzare
1300 m. — 25.000 lei

Marius	80.000	60½
Amaranthe	80.000	61½
Furtuna	80.000	55
Biribi	80.000	58
Don Basil	80.000	49
Balsors	80.000	63
Monette III	100.000	57

PR. COPAIN — 1400 metri
18.000 lei

Brânceni	57
Neta	59½
Biribi	60
Don Basil	53
Loti	55½
Răzleț	53

PR. ONUFRIE — 1800 metri
1400 metri — 18.000 lei

Afurisit	61
Glorietta	54½
Spătar	45.000 54

Pr. SABAR — 1400 metri
W.-Handicap — 18.000 lei

Ștefania	61½
Marmara	60½
Jessica	59½
Elvira	57½
Răzleț	57½
Răzor	57
Cărăbuș	52½
Sanda	51½
Giovani	50½

Licurici	49½
Acaccia	48
Moft	47½
Natașa	47

Pr. FAUCHE LE VENT, 1200 m.
H'cap limitat — 30.000 lei

Smaranda	53½
Țicu	51½
Balyhoo	49½
Luțica	48
Bravo Mă	46
Aida	45½
Olaf	44
Melitta	44
Becasse	43
Tatja	43
Fioretta	42½

Pr. MIRABEAU — 1600 metri
Handicap — 20.000 lei

Menelik	62
Hop și Eu	60½
Geza	57½
Neta	57
Carmen	56
Frunză	52
Don Alberto	51½
Medardus	50
Boshko	49½
Onuța	49½
Spătar	49
Li	44½

8. Pr. VLASTAR — Handicap
1600 m. — 16.500 lei

1600 Beției.
1620 Oborean.
1660 Ghimp.
1680 Poeniță, Adda Worthy, Bravo, Dorka.
1700 Petruș, Vântișor.
1740 Ghid.

7. Pr. LA ROUSSO — Condiție
2800 m. 48.000 lei

2820 Benito H. P.
2840 Lucifer II, Cupidon, Talaz, Primrose, Rollo, Pai, Pock, Kanada, Vivat, Viitor, Bruma II, Voraus, Katy Caid.
2860 Blondelia, Champion, Naplopo.
2940 Roland D.

9. Pr. VEVERITA
2000 m. — 16.500 lei

2020 Handicap, Mura.
2040 Mura II, Sultana.
2060 Busuioc, Olenca, Tava, General Worthy.
2080 Aventurier, Spic.
2100 Duda, Sonora.
2120 Ciclop.
2160 Pandur.

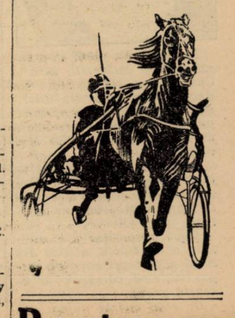

Pentru progresul hipismului românesc

Pentru jucători.
Jucători, proprietari, crescători!

Dacă doriți progresul hipismului românesc aveți datoria să colaborați la aceasta.

Neputând să vă faceți cunoscute părerile în alt mod, răspundeți la întrebările pe care Universul Sport le cere:

A. Ce gen de alergări preferați (galop sau trap) și de ce?

B. Care este genul de cursă preferată (handicap, grupă, condiție, etc.)?

C. Cum vedeți că ar trebui întocmit programul alergărilor?

D. Care sunt măsurile ce propuneți pentru ameliorarea situației de astăzi?

Pentru: crescători, proprietari, profesioniști și eventual diriguitori:

A. Sunteți mulțumiți de actualul stadiu al alergărilor?

B. Sunteți pentru sau contra (și de ce?) politicei de importații de valoare din străinătate?

C. Cum trebuesc alcătuite programele spre a corespunde actualelor necesități?

D. Ce propuneți pentru a se ajunge la situație mai bună?

In felul acesta, doleanțele voastre vor putea fi auzite de către diriguitorii hipismului românesc.

INFORMAȚIUNI

○ Pariul austriac de ieri dela Floreasca, început cu miza de 46.720 lei, a ajuns, cu miza de 50% din sumele ce s'au jucat, la 54.270 lei.

In urma victoriei lui General Worthy, austriacul s'a închis, urmând a se continua Miercuri 31 August.

● A stabilit primul record în carieră: Năvalnic la 2.09,7.

● Și-a ameliorat recordul carierii: Eol cu 1,5 sec.; nou record 1.51,5.

● Eri, la Floreasca a fost oprit: Strengar în premiul Vadul Lat.

○ A fost amendat: M. Pavlic cu 100 lei pentrucă a alergat cu Oswalda, în premiul Va Banque, sub culori schimbate.

● Din cercurile unor intimi ai d-lui Karmitz, se spune că d-sa intenționează să aducă în România, o parte din efectivul grajdului ce posedă în Franța.

ATLETISM

Petre Havaleț

Petre Havaleț este desigur cea mai reprezentativă figură a atletismului românesc.

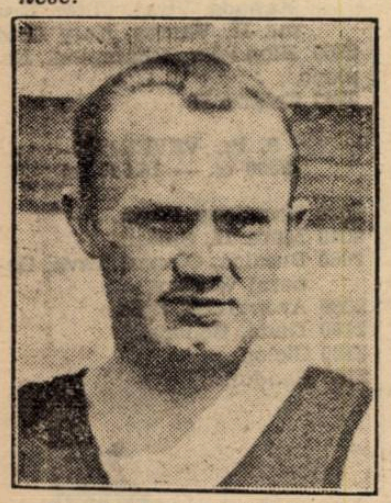

In acest an când împreună cu Ion Lazăr, L. Biro și Ciaclan, își sărbătorește un deceniu de activitate atletică, se cuvine să menționăm performanța unică realizată de atletul de pe malul Mureșului.

Inceputul activității lui ne duce tocmai prin 1926 deci, iată aproape doisprezece ani de când este legat de atletism.

După dispariția din atletism a lui David, atletul din Arad a fost cel care s'a impus în mod categoric la această probă.

De zece ani el numai are adversari și este singurul atlet care a reușit până astăzi, să realizeze o performanță de clasă cu adevărat internațională.

Campion național de repetate ori și campion balcanic, Havaleț este un atlet care face cinste atletismului românesc.

Inzestrat cu o perseverență cum rareori am întâlnit la un atlet, minuțios în pregătire și pasionat pentru acest sport, atletul dela Metropola trebue să rămână un exemplu de perseverență, de sârguință și pasiune pentru tinerii atleți din zilele noastre.

La două zile de campionatele României

Lupte aprige în toate probele. Dr. Marian nu va participa. Au început să sosească atleții din provincie

De campionatele naționale de atletism nu ne mai despart de cât două zile. In preajma marelui eveniment federația de atletism face mari pregătiri, ținând cu orice chip ca reuniunea de Sâmbătă și Duminică să obție un cât mai desăvârșit succes.

LA STADIONUL A. N. E. F. SE FAC PREGATIRI

La stadionul A. N. E. F. se fac pregătiri pentru primirea celor aproape o sută de atleți, care vor lua parte la campionatele naționale.

O echipă de soldați lucrează sub supravegherea d-lui Iccot. Alexandrescu pentru a pune pista și instalațiile atletice la punct.

AU INCEPUT SA SOSEASCA ATLEȚII DIN PROVINCIE

Pe ziua de eri au început să sosească în Capitală primii atleți din provincie.

Primul care și-a făcut apariția, a fost discobolul Borcoman, care se găsește în concediu.

LUPTE APRIGE IN TOATE PROBELE

După cum am anunțat, lupta aprigă se anunță în toate probele.

CURSELE DE SPIRIT VOR CONSTITUI REGALURI ATLETICE

Cele două serii la 100 și 200 m. vor constitui adevărate regaluri atletice.

La 100 m. duelul între: Liess - Dejenariu - Cristea Schmidt - Covaci și Iordache, va fi de toată frumusețea și la 200 m. Nemeș-Dejenariu-Liess - Iordache, Schmidt și Cristea sunt probabilii finaliști ai acestei probe.

La 400 m. Iordachhe, Nemes, Nemetz, Beraru, Lăpușan, Lazăr iată după părerea noastră cei care au cele mai multe șanse să se califice în finală.

UN 800 METRI SENZAȚIONAL

Cursa de 800 metri va întruni la start pe cei mai buni demifondiști din țară.

Apariția lui Kiss pe această distanță și mai ales timpul excelent obținut pe această distanță va da un și mai mare interes acestei probe în care: Ion Lăpusan, Nemeș, Twardowski. Fischer și Ahmed, sunt cei mai cunoscuți.

La 1500 metri Kiss care numai are adversari este un probabil învingător. O luptă interesantă, se va da între ceilalți concurenți dintre care:

Dinu Cristea, Fischer, Radu Ioniță, Grandpierre sunt cei mai indicați.

SUPERIORITATEA LUI DINU CRISTEA

Incepând cu alergarea pe

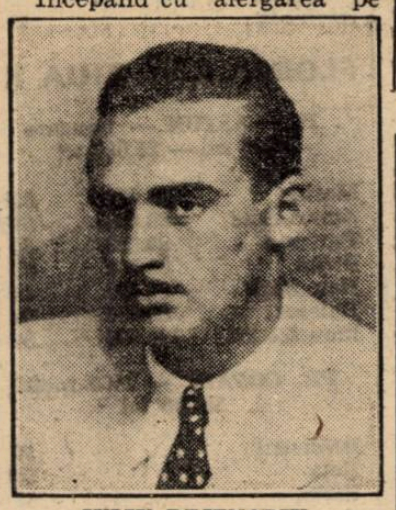

IULIU DEJENARIU

5000 m, Dinu Cristea, cel mai bun fondist român, domină net restul concurenților; a dovedit-o de atâtea ori. Interesant și în această alergare va fi duelul pentru celelalte locuri unde: Lahny, Radu Ioniță, Topală, Manea Schat, Bălărău, sunt cei mai cunoscuți și cei cu mai multe șanse.

CURSELE DE GARDURI

La 110 m. garduri vom asista la un duel de toată frumusețea, între cei mai buni burdleri: Krupka-Negru-Herold și Maesciuk.

Iar la 400 m: Lăpușan-Krupka-Maesciuk și cei doi clujeni Kojacs și Banffy.

Concursurile vor ocaziona și ele spectacole de toată frumusețea. Să începem cu săritura în ungime, unde întâlnirea între: Ionescu Ștefan, Ionescu Crum, Lupan și Stoichițescu, va fi de toată frumusețea.

La înălțime, Clujenii, Liskay, Mesaros, Stoichițescu, Domșa vor întâlni pe Spaniol, Talski, Ludu și în afară de concurs, vom putea admira pe jucătorul de football Enderffy.

La săritura cu prăjina, Eilhardt care se pregătește pentru Paris și Belgrad ne va dovedi în ce formă se găsește.

La triplu salt, lupta între campionul și recordmanul probei, Calistrat și noua descoperire a Venusului, tânărul Ionescu Ștefan va fi un spectacol care va putea aduce chiar un nou record național.

Aruncările sunt mai puțin disputate.

La disc, Petre Havaleț care ține să-și apere titlul, la greutate; Schullery care se va lupta cu Gurău la ciocan unde Gh. Biro nu poate pierde de primul loc iar la suliță Vămanu dela care așteptăm un nou record național.

Iată sub ce auspicii se prezintă cel de al 18-lea campionat național de atletism, care va strânge elita atletismului românesc.

Ion Lazăr

La 25 August 1938, adică exact acum zece ani, se organiza de către vechea subcomisiune de atletism București, primul concurs

de atletism rezervat footballiștilor.

Atunci a apărut Ion Lazăr care în acest an participă la cel de al zecelea campionat național de atletism și care alături de Petre Havaleț, Ludovic Biro și Ștefan Ciaclan sunt singurii atleți cari se pot mândri astăzi cu această performanță.

Ataşamentul lui Lazăr pentru atletism se datorează unui accident, pasiunea lui pentru un om care astăzi a dispărut din atletism, arhitectul Octav Ionescu.

Fără a fi reușit vreodată să obție o performanță excepțională, Ion Lazăr este totuși un atlet înzestrat cu mari resurse și dacă atletismul românesc a fost altfel îndrumat, atletul Viforului Dacia ar fi fost astăzi un atlet de o clasă internațională.

Cu un fizic care l-a dezavantajat, el a reușit totuși performanțe excelente — să nu uităm că la 17 ani a alergat 800 m. în 2 m. 4 s.!

Lazăr rămâne, din atâția alții cari au populat galeria vechilor atleți, întruchiparea perseverenței și dragostei de sportul iubit.

A doua zi a campionatelor Jugoslaviei

Kling din nou învingător. Klent a aruncat 41 m. 02 discul stil elenic

Ljubliana, 23. (Dela corespondentul nostru). — A doua zi a campionatelor Iugoslaviei de atletism, s'a desfășurat pe un timp puțin prielnic, fapt care a influențat asupra rezultatelor.

Din performanțele înregistrate vom menționa în primul rând isprava belgrădeanului Kling care a cucerit un nou campionat, cel pe 100 m. în timpul de 11 s.

O altă performanță care merită să fie semnalată este victoria lui Pletesek pe 400 m. în 49 s. 9 este cel mai bun timp obținut în Balcani în acest sezon.

In sfârșit, merită să fie menționată isprava lui Klent la discul elenic probă în care a aruncat 41 m. 02, dovedindu-se un serios adversar pentru Syllas, în acest sezon.

In schimb, s'au obținut rezultate slabe la aruncarea suliței, unde în absența lui Marucici, belgrădeanul Symeda nu a putut atinge 53 metri.

Iată acum și rezultatele tehnice:

100 m.: Kling (B. S. C.) 11 s.; Stefanovici (Jug.) 11 s. 1; Bauer (P. S. C.) 11 s. 3; Tauber (Macabi Z.) 11 s. 3; Zupancic (Ileria) 11 s. 9.

Suliță: Symeda (J.) 52 m. 63; Petracici (Split) 52 m. 18.

400 m.: Pletersek (B. S. C.) 49 s. 9; Despot (I.) 50 s. 6; Marcovici (V) 51 s. 3; Skusek (P) 53 s. 3.

Disc elenic: Klent (B. S. C) 41 m. 02; Bucevici (Ljubliana) 40,07; Smyeda 38 m. 16.

Lungime: Lehart (B. S. C.) 6 m. 64; Lazarevici (J) 6 m. 55; Pupaner (B. S. C.) 6 m. 52.

4 × 100 m.: Iugoslavia (B. S. C.) 44 s. 6; B. S. C. 45 s. 1; P. S. C. 45 s. 8.

De pe pistă...

Este interesant de știut cum a evoluat recordul german la aruncarea ciocanului, până la stabilirea frumoasei performanțe datorită lui Hein de 58 m..24, care constitue un nou record mondial.

Prima performanță germană a fost deținută de Müller (1901—1906) și era de 22 m. 44; a trebuit să treacă 37 ani ca ea să evolueze cu 37 m. 80, până la 58 m. 24, opera lui Hein

❖

Dăm mai jos primele 10 performanțe ale atleților europeni pe 400 m. garduri:

1. *Joye (Fr.) 53 s.*
2. *Glaw (G.) 53 s. 2/10.*
3. *Hoelling (G.) 53 s. 6/10.*
4. *Kovacs (U.) 53 s. 9/10.*
5. *Klix (G.) 53 s. 9/10.*
6. *Scheele (G.) 54 s.*
7. *Bosmaus (Belg.) 54 s. 1/10.*
8. *Stoeckle (G.) 54 s. 1/10.*
9. *Areskong (S.) 54 s. 3/10.*
10. *Mayr (G.) 54 s. 3/10.*

Performanțele lui Kovacs și Bosmaus sunt făcute pe 440 yards (402 m. 34).

Cea mai bună performanță mondială este deținută de Patterson (U. S. A.) 52 s. 3/10.

❖

Iată timpurile intermediare ale lui Vooderson în fracțiuni de 110 yards (100 m. 58) în cursa care a doborât recordul mondial pe o jumătate de milă:

	M. S.	S.
110 yards	*13 3/10*	*13 3/10*
120 yards	*25 8/10*	*12 5/10*
330 yards	*38 9/10*	*13 1/10*
440 yards	*52 6/10*	*13 7/10*
550 yards	*1. 6 6/10*	*14*
660 yards	*1. 20 3/10*	*13 7/10*
770 yards	*1. 34 4/10*	*14 1/10*
880 yards	*1. 49 2/10*	*18 8/10*

❖

La Florența a avut loc un nou antrenament în vederea campionatelor europene dela Paris. Iată rezultatele:

Ciocan: Oretti 47 m. 91; disc: Oberwerger 49 m. 42; lungime: Maffey 7 m. 34; 800 m. Colombo 1 m. 56 s. 1; 5000 m. Beviacqua 15 m. 2 s.; 35 km. Di Maestri 3 ore 21 m. 50 s.

Doitceff va reprezenta Bulgaria

la campionatele europene de atletism

Doitceff, excelentul produs al atletismului bulgar, cunoscut publicului nostru dela balcaniada din 1937, unde s'a clasat al doilea la săritura cu prăjina și la 100 m. garduri, va reprezenta Bulgaria la campionatele europene dela Paris

Pentru aceasta, ministerul educației naționale i-a acordat un concediu (deoarece Doitcef este profesor) și totodată un ajutor bănesc.

După campionate, la care concurează în cadrul săriturei cu prăjina, Doitceff urmează să vină direct la Belgrad pentru a lua parte la concursurile Balcanice.

SPORTURI MECANICE

„Marele Premiu al Elveției" a corespuns unui susținut duel între „colegi"

In cele din urmă, Caracciola a învins pe Seaman

Am publicat în numărul nostru de Luni, rezultatul importantei competițiuni automobiliste de viteză pentru „Marele Premiu al Elveției". Dată fiind valoarea spectacolului furnizat de această întrecere revenim cu amănunte.

Iată-le :

După ce în cursul dimineței, ploaia nu contenise, împiedicând normala desfășurare a celor două eliminatorii și finalei „Marelui Premiu al orașului Berna", cerul s'a înseninat cu câteva minute înainte de darea plecării în „Marele Premiu al Elveției", lăsând să se spere că făgăduiala unei dispute înverșunate nu va fi desmințită.

Pronia cerească nu a fost însă destul de binevoitoare și, din când în când, a blagoslovit pe concurenți cu stropi mărunți și reci.

PE CIRCUITUL BREMGARTEN

Importanta cursă s'a disputat pe circuitul Bremgarten din apropierea orașului Berna. Acest circuit, în lungime de 7 km. 280 a fost acoperit de 50 ori, totalizându-se astfel 364 km.

CONCURENȚII

Competițiunea a fost disputată de tot ce are continentul mai select în materie de automobilism și anume :

Caraciola, Von Brauchitsch, Seaman și Rang, pe Mercedes.

Nuvolari, Stuck, Kantz și Müller, pe Auto Union.

Dreyfus și Raph, pe Delahaye.

Teagno, de Grafennid, Mandirolo și Christin, pe Maserati.

J. P. Wimille, Taruffi, Farina, Romano, Sztrikid, Minozzi și Fahrer, pe Alfa Romeo.

UN MINUT DE RECULEGERE

După ce toți cei prezenți au păstrat un minut de pioasă reculegere în memoria alergătorului elvețian Guebelin, mort în urma unui accident petrecut în cursul probelor din dimineața zilei, plecarea în cel de al V-lea „Mare Premiu al Elveției" s'a dat la ora 15 și 10.

SEAMAN IN FRUNTE

Reprezentanții industriei germane sunt dela început în frunte, Seaman încheind cel dintâi, primul tur, acoperit cu o viteză orară de 137 km. 350. Vin după el : Stuck, Caracciola, Müller, Kantz si von Brauchitsch.

De remarcat că nici Lang și nici Nuvolari nu sunt printre primii. De altfel, lupta s'a dat fără ei.

Caracciola începe să se întrebuințeze, accelerează progresiv și amenință pe Stuck care nu-i poate ține piept spre a-i ceda la al cincilea tur. La al 12-lea, Stuck dispare spre a reveni la urmă.

In turul al 12-lea, Seaman încetinind, Caracciola trece n frunte unde se găsesc acum două Mercedes-uri. Intre ele și cel de al treilea mai sunt Müller și Kantz cari nu vor întârzia însă, să dispară.

UN DUEL CARACCIOLA-SEAMAN

Datorită rivalității dintre Caracciola și Seaman, cursa este departe de a fi monotonă. La turul 15, primul are un avans de 15 secunde asupra secundului, față de care Müller se găsește la 25 secunde și Kantz la 45 secunde. Acesta din urmă nu va întârzia să cedeze, din cauza unor defecte de carburație, locul lui Brauchitsch care revine puternic.

Ploaia se transformă în uragan și împiedică serios în acțiune pe concurenți cari, numai datorită îndemânării excepționale pot continua cursa.

La jumătatea cursei cele trei Mercedes-uri sunt în frunte. Caracciola oprește 45 sec. spre a se aproviziona cu combustibil și Seaman ia comanda.

CARACCIOLA REVINE

Seaman nu rămâne mult timp la conducere, întrucât necesitatea reaprovizionării obligându-l să oprească, colegul său preia comanda spre a nu o mai părăsi până pe linia de sosire.

Cursa continuă mai monotonă și ia sfârșit după ce Seaman a realizat cel mai rapid tur cu o medie de 153 km. 447 pe oră, medie apreciabilă pentru condițiunile în care s'a disputat alergarea, dar destul de slabă față de recordul stabilit anul trecut de regretatul Rosemeyer, cu o medie orară de 169 km.

Mai este de adăugat că, în ultimul tur germanul Müller s'a răsturnat, din fericire fără urmări grave.

REZULTATUL TECHNIC

1. **RUDOLF CARACCIOLA (Mercedes Benz), în 2 ore 32 min. 07 sec. 8, cu o medie orară de 143 km. 224;**

2. **Seaman (Mercedes Benz), în 2 ore 32 min. 33 sec. 8 ;**

3. **Von Brauchitsch (Mercedes Benz), 49 tururi în 2 ore 32 min. 11 sec. 6 ;**

4. **Stuck, 48 tururi în 2 ore 34 min. 11 sec.; 5. Farina, 48 tururi în 2 ore 34 min. 34 sec.; 6. Taruffi, la 3 tururi ; 7. Wimille, la 3 tururi ; 8. Nuvolari, la 4 tururi ; 9. Dreyfus, la 4 tururi ; 10. Lang, la 5 tururi ; 11. Raph, la 6 tururi ; 12. Romano, la 7 tururi.**

„MARELE PREMIU AL ORAȘULUI BERNA"

In dimineața zilei s'a disputat pe circuitul dela Bremgarten, o cursă rezervată trăsurilor până la 1500 cmc.

Competițiunea s'a desfășurat în două serii (101 km. 920) și o finală (152 km. 880). Prima serie a fost câștigată de Pietsch (Maserati), care a realizat o medie orară de 124 km. 944, bătând pe Wilson (Era), Wakefield(Era), Ghersi (Maserati), etc.

In a doua serie, Mais (Era), realizând o medie de 131 km. 509 pe oră, a învins pe lord Howe (Era), Rolt (Era) și Bianco (Maserati).

Finala a dat câștig de cauacoperit distanța cu o medie ză lui Hug (Maserati), care a de 131 km. 024. Bianco, Wakefield și lord Hove s'au clasat în ordine.

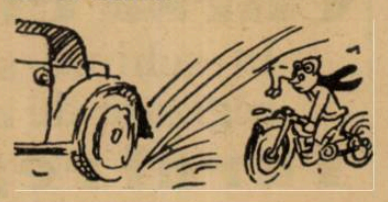

Mari curse la Donington

Circuitul din parcul castelului Donington, va adăposti Sâmbătă 27 August, mari curse motocicliste.

Refăcut în anul trecut la 5 km., circuitul din centrul Angliei, prin importanța participării se ridică de data aceasta la rangul de mare cursă internațională.

Este locul să amintim că în Anglia, Scoția și Wales nu este permis, sub nici un motiv. să se închidă un drum public.

Curse nu se pot prin urmare organiza decât pe domeniile particulare.

Până acum câtăva vreme lipseau circuitele sau erau de o importanță redusă, locală. Mari curse nu se țineau decât în Irlanda (Ulster) și insula Man (T. T.) unde restricțiunile de mai sus nu există.

Acum vreo doi ani s'a purces la trasarea unor circuite în Anglia, dintre cari trei mai însemnate: Donington, Brooklands (în legătură cu autodromul) și Crystal Palace.

In al doilea rând, cursele se aleargă Sâmbăta, repauzul duminical fiind deasemeni cu strictețe păzit.

Cursele dela Donington coincid cu aniversarea de 50 ani a firmei Dunlop, care a donat un important trofeu pentru clasa 500 și un premiu special pentru motociclistul care va bate recordul absolut al turului.

Acesta este deținut cu media de 137 km. pe oră de automobiliștii germani von Braüchitsch (Mercedes) și regretatul Rosemeyer (Auto-Union).

Deși declarată internațională, cursa nu se bucură decât de participarea conducătorilor englezi, dar printre ei, toate numele mari ale T. T.-ului.

Este prima ocazie pentru englezii din sud, să admire o luptă între așii marei curse.

Faptul că printre înscrieri găsim pe B. S. A. cu doi conducători de clasă, ne face să credem că această firmă se pregătește să intre în curse. Primul semnal l-a dat anul trecut câștigând pe Autodromul Brooklands, cu Handley, o cursă la 170 km. pe oră.

La 3 Septembrie, tot la Donington, are loc Tourist Trophy-ul englez pentru automobile.

Liege-Roma-Liege

O probă grea: 51 partanți, 18 sosiți, toți penalizați

Marea probă de rezistență pe traseul internațional de 4500 km., cu o viteză medie de 50 km. pe oră, controlată pe etape foarte scurte, s'a încheiat cu următorul clasament general:

1. Trasenster—Breyre (belgieni) Bugatti.

2. Barendregt—Gatsonides (olandezi) Ford.

3. Wessely — Iuscezynski (germ.) Steyer.

4. Massa—Brunetto (ital. Lancia.

5. Hanstein—Bund (germ.) Hanomag.

6. Rohricht-Lobering (ger.) Hanomag.

7. Real Perraud (franc.) Fiat.

8. Trägner-Fritzching (ger.) Auto Union.

Echipagiul Trevoux-Lesurque pe Hotchkiss s'a clasat al 12-lea.

Sokoloff a câștigat „Premiul orașului Varna"

D. de Vassal, al patrulea în clasament

Fostul motociclist bulgar Dimitrie Sokoloff, bine cunoscut la noi, a devenit automobilist și zilele trecute a câștigat, cu brio, concursul de rezistență completat cu o probă de viteză și una de demaraj, pentru „Premiul orașului Varna".

El a realizat cea mai bună performanță în proba de regularitate și cea de viteză, lăsând încercarea de demaraj-frânaj la discreția d-lui de Vassal (senior), automobilist din România.

CLASAMENTUL

1. Dimitrie Sokoloff (B.M.W.), 334 puncte;

2. Ilceff (Internațional), 333 puncte;

3. Lt. Gherghieff (Mercedes), 328 puncte;

4. Contele de Vassal (Ford), 328 puncte ;

5. Iordanof (Opel), 325 puncte

Aviație

Noui recorduri

în sborul românesc fără motor

Valentin Popescu cucerește brevetul D. Mihai Golescu sboară 8 ore neîntrerupt

Abia anunțat sborul de distanță dela Sân-Petru la Covasna, 44 km. executat de Hubert Clompe și ne vedem în plăcuta situație de a aduce la cunoștință două noui performanțe ale sburătorilor noștri, performanțe cuprinse în subtitlul de mai sus.

Actualmente, la centrul polonez de pe coastele Bezmiechowei, din voevodatul Lwow, își fac antrenamentul trei români: Valentin Popescu. Mihai Golescu și Ilie Stan.

Brevetul D, după cum am mai scris, cuprinde între alte condițiuni un sbor de 50 km. distanță, ceeace înseamnă că Valentin Popescu — întrunind condițiunile brevetului conform informației căpătate — implicit trebue să fi bătut recordul de distanță al lui Clompe. De asemeni performanța lui Mihai Golescu echivalează cu un nou record de durată, care pe rând a fost deținut de George Balș cu 6 ore 5 minute și pe urmă de Alexandru Matei 6 ore 22 minute 48 sec.

*

In așteptarea detaliilor este cazul să mai insistăm asupra prieteniei și conlucrării aripilor române și polone. Școlile poloneze — Polonia după Germania este a doua țară din lume în sborul fără motor — și-au deschis larg porțile tineretului nostru. In 1934 „academia" dela Bezmiechowa a brevetat „C" o serie de 7 „civili" români, în timp ce un grup de ofițeri de ai noștri făceau cunoștință cu perfecțiunile sborului plutit la centrul militar din vecinătate, dela Ustranowa.

Trebue notat că în republica dela nord. există un centru militar, arhi-echipat pentru sborul fără motor, prin care trec toți aspiranții-piloți.

Avalanșa aceasta de performanțe — chiar dacă sunt modeste din punct de vedere internațional — și existența școalei de coastă — civilizat organizată — dela Sân-Petru ne face să credem că sborul românesc fără motor ajunge la maturitate.

La anul vom avea cupa „Bibescu" pentru cursa în sbor fără motor München-București.

Ar fi cazul ca din vreme, sburătorii noștri, cari fac dovadă de aptitudini, să fie trimiși în Polonia sau Germania pentru antrenamentul în sborul de distanță, procurându-li-se tot de odată materialul de sbor cel mai perfecționat.

Nu este nevoie de fonduri excepționale.

Un planor de cea mai mare clasă nu trece cu mult peste suta de mii de lei dacă este procurat cu pricepere și bună credință. O misiune mai puțin în străinătate și participarea noastră va fi susținută.

Concursul aviatic al Micii Înțelegeri

Praga, 24. (Tel. part.) — **După încheerele comitetului organizator al concursului aerian al Micii Înțelegeri rezultă că vor participa:**

CEHOSLOVACIA, 25 avioane, cu 25 echipagii duble, totalizând 50 participanți:

ROMANIA, 8 avioane, cu 6 echipagii simple și 2 duble, totlaizând zece participanți;

JUGOSLAVIA, 11 avioane, cu 10 echipagii duble și unul simplu, totalizând 21 participanți. Concurenții și oficialii respectivi sunt așteptați să sosească Joi și Vineri.

In cursul zilei de astăzi, și mâine, membrii expediției românești pornesc spre Praga.

CICLISM

Recordul orei aiurea și la noi

Când sezonul este pe sfârșite și capitolul marilor probe s'a încheiat, sau nu mai are mult să se încheie, încep încercările pentru doborîrea recordurilor și implicit stabilirea unora noui.

Lucrurile de care vorbim se petrec în Occident, unde, — după cum ați putut citi mai ziile trecute în ziarul nostru tentativele au și început, un prim record senzațional fiind realizat de italianul Battesini, care a reușit să acopere în 6 minute 5 km. — ceeace înseamnă că a fugit cu o medie orară de exact 50 km.

Aceasta s'a întâmplat pe celebrul velodrom dela Vigorelli, — locul mai tuturor recordurilor. — iar în Franța cu câteva zile mai înainte, francezul Baurice Richard încercând să doboare recordul pe 100 km., a abandonat după 72 km. stabilind însă, în treacăt, două noi recorduri pe 60 și 70 km.

Așa dar „focul" este deschis.

ȘI LA NOI...

...fusese vorba anul trecut de o asemenea tentativă. Mai precis, Tudose intenționase să stabilească o primă cifră maximă de kilometri, parcurși într'o oră, — și care ar fi fost luată drept bază pentru viitoarele încercări.

S'a antrenat băiatul de zor dar un personagiu existent pe atunci printre federali, s'a făcut luntre și punte pentru a împiedeca această tentativă.

Motivul?

Nu interesează de vreme ce nimeni nu ținea ca isprava lui Tudose să fie recunoscută de forul suprem ciclist internațional, adică de „U. C. I.", ci performanța s'ar fi rezumat la un record al nostru național pe o pistă departe de a fi modernă.

Într'un cuvânt, s'ar fi făcut interpretul și la noi în această direcție, început însă care a trebuit să sucombe din cauza unor „binevoitori" care pretextau în ultimă instanță că pista pe care urma să se alerge încercarea nu este omologată și n'are dimensiunile reglementare (afirmație adevărată) dar pe care totuși se disputaseră curse, campionate care au fost omologate.

Dar... să trecem peste acest capitol neplăcut care ne tentează la o discuție mai amplă și să ne ocupăm de recordul orei propriu zis.

CE INSEAMNA UN RECORD AL OREI LA NOI?

De un record propriu zis, recunoscut de „Uniunea Ciclistă Internațională", cu cronometri oficiali, gomoși, cu cronometre puse la punct și certificate de unul din cele 4 observatoare (Greenwich, Paris și... nu mai știu care), record alergat pe o pistă în conformitate cu cerințele geometrice, măsurată și atestată de un geometru, etc., etc., — nu poate fi vorba la noi, căci nu avem o asemenea pistă.

Și, apoi, nici nu avem pretenția unui record cu rezonanță mondială, ci vrem să știm, așa, pentru noi, cât se poate stabili, drept, cifră maximă, parcurși într'o oră pe o urmă măsurată dinainte, oficial (de oficialii noștri), și cu timpul înregistrat, verificat de 3 cronometre, fără să fie certificate de vreun faimos observator.

In cazul acesta, — și asta ne interesează pe noi, care nici n'avem dece să fim mai catolici decât Papa, — constitue o frumoasă emulație în această direcție.

Și, deci, găsim foarte interesantă o asemenea inițiativă.

Insă asupra acestui punct. a elementelor capabile să încerce o asemenea ispravă asupra locului unde poate fi încercată, — vom discuta în numerele viitoare.

— em. i. —

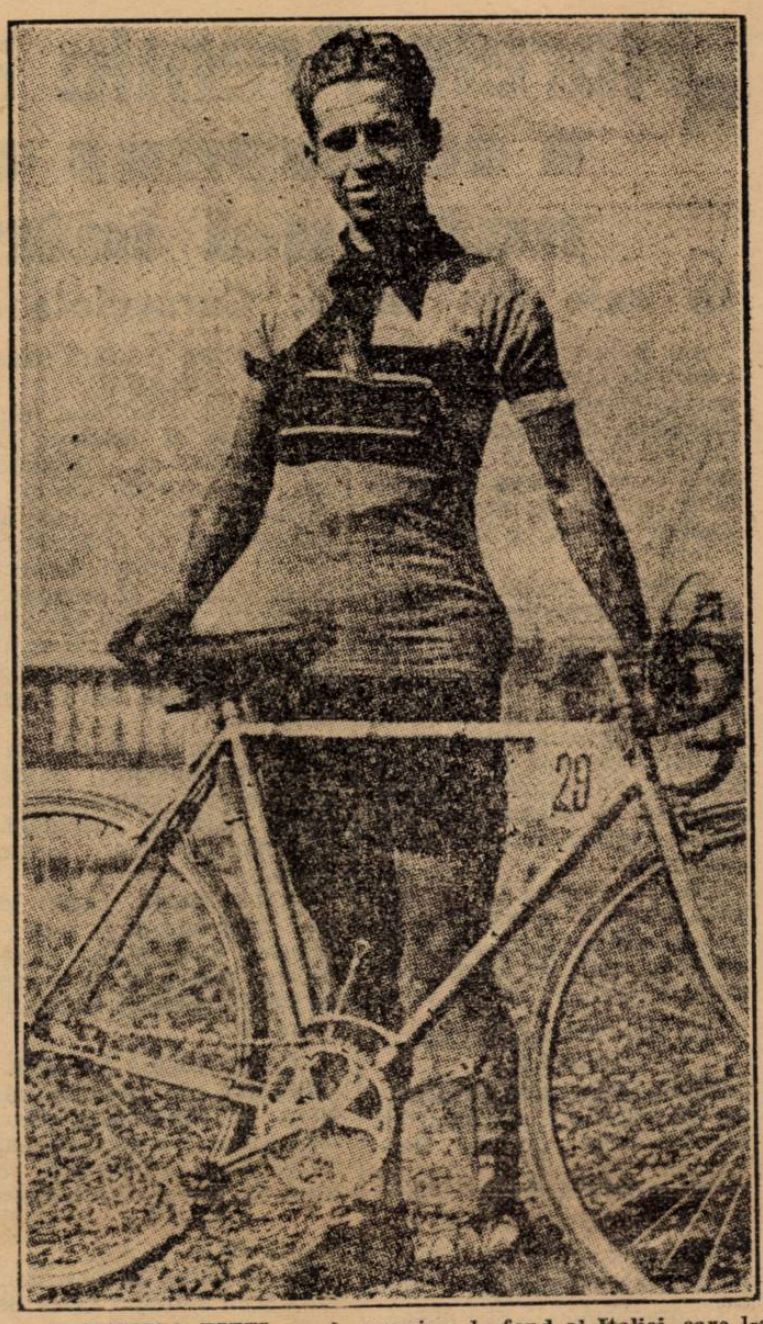

OLIMPIO BIZZI, noul campion de fond al Italiei, care l-a învins la demaraj pe Bartali, și unul din favoriții dela Walkenburg, unde se va alerga campionatul lumii.

O rectificare

Am publicat într'un număr trecut darea de seamă amănunțită a cursei de semifond, cu adunare de puncte, dela Rusciuk.

Dintr'o eroare însă, n'a apărut clasamentul final, pe care îl publicăm astăzi.

1. Tudose (București).
2. Velinoff (Rusciuk).
3. Ghercepf (Rusciuk).
4. N. Țapu (București).
3. Gherceff (Rusciuk).
6. Dinu (București).
7. Damianoff (Rusciuk).
8. Sukrieff (Rusciuk).
9. Pantazescu (București).
10. Sandru (București).
11. Parischeff (Rusciuk).
12. Mocanof (Rusciuk).

Duminică 28 August

Antrenament oficial

în vederea campionatului național de viteză

Din regulamentul curselor dela Șosea

Campionatul național de viteză nu mai este departe. La 11 ale lunei viitoare se va desfășura această probă care va desemna pe cel mai iute alergător.

In acest scop forul de specialitate s'a gândit că o pregătire oficială ar fi foarte practică; și bine a făcut căci cursele acestea nu vor fi decât un excelent antrenament în vederea zilei de 11 Septembrie.

VOR FI DOUA CURSE

Federația română a societăților de ciclism organizează în ziua de Duminică 28 August 1938 două curse de viteză, una pentru categoria I-a și II-a și una pentru categoria III-a și începători.

UNDE ȘI CUM SE VOR DESFAȘURA ALERGARILE

Cursele se vor disputa în serii, semi finale, recalificare și finale în doi cu două serii.

Intrecerile se vor disputa pe șoseaua Buzdugan și Jianu între statuia aviației și lacul Floreasca.

IN ATENȚIA CONCURENȚILOR

Adunarea concurenților va avea loc la statuia aviației de pe bul. Buzdugan între orele 6 jum. și 7; iar cursele vor începe la orele 7 jum.

UNDE ȘI PANA CAND SE PRIMESC INSCRIERILE

Inscrierile însoțite de taxa de lei 20 (douăzeci) se primesc la sediul F. R. S. C.-ului din cal. Victoriei 29 et. 3, până Vineri 26 August a. c., ora 18.

PREMIILE

Pentru a răsplăti elementele meritoase se vor decerne următoarele premii:

Pentru categoria I-a și a II-a:
Pr. I lei 500.
Pr. II lei 300.
Pr. III lei 200.

Pentru categoria III-a si începători:
Pr. I lei 300.
Pr. II lei 200
Pr. III lei 100

OFICIALII

Judecător și delegat federal: ing. Drugeanu.
Comisari: M. Antonescu, N. Chircu, N. Munteanu
Starter: Jugaru.
Cronometror: N. Chircu.

A fost contramandată

Cursa ciclistă Sofia-Varna.

In schimb se va alerga o cursă a munților, regizată de ziarul „Sport", care se va intitula

Turul regiunei trandafirilor

Sofia, (corespondență particulară). — *Cursa Sofia-Varna nu se va mai desfășura anul acesta. In schimb sub egida forului bulgar, ziarul „Sport" din Sofia va organiza o altă probă de lung kilometraj „Turul Regiunii Trandafirilor".*

DATA ALERGARII

Cursa se va desfășura între 2—4 Septembrie, în trei etape, după cum urmează:

Etapa I Sofia-Kazanlik 202 km.

Etapa II Kazanlik-Gabrova 50 km.

Etapa III Gabrova-Sofia 252 km.

Prcursul probei măsoară deci 404 km.

„REGELE GRIMPEURILOR"

Interesant de știut că alergarea are un traseu muntos care comportă 5 piscuri dure, — în vârful cărora se va face un clasament pe puncte.

Alergătorul care va obține cel mai bun punctaj, va primi titlul de „rege al grimpeurilor.

CUPA CEAPRAȘIKOFF

Primului în clasamentul general al întrecerii i se va decerne un splendid trofeu: „Cuppa Ceapraşikoff", donată președintele de onoare al comitetului olimpic bulgar.

REGIA PROBEI

Alergarea după cum am spus, va fi organizată de confratele bulgar: „Sport", care desfășoară o bogată activitate în vederea punerii la punct a marei probe.

PUBLICUL INCURAJEAZA ENTUZIAST ORGANIZAREA

Fără a fi solicitat, publicul încurajează entuziast organizarea:

Astfel numeroase personalități din elita Capitalei Bulgariei, precum și alți iubitori ai sportului ciclist, oferă sume importante, obiecte de artă și sport, pentru a ajuta regia cursei și a răsplăti pe alergători.

UN GEST FRUMOS

Printre cei care s'au grăbit să doneze sume se află și cunoscutul luptător Dan Koloff, actual campion al Europei, — care a donat 1500 leva pentru organizare.

PREMIILE

Premiile la etape constau din diferite obiecte de artă și de sport, în afară de care se vor mai da și următoarele premii în bani:

Etapa I
Premiul I 1500 leva.
Premiul II, 1200 leva.
Premiul III, 1000 leva.
Premiul IV, 800 leva.
Premiul V, 500 leva.
Premiul VI, 300 leva.
Premiul VII, 150 leva.

Etapa II
Premiul I, 700 leva.
Premiul II, 500 leva.
Premiul III, 300 leva.
Premiul IV, 200 leva.
Premiul V, 150 leva.
Premiul VI, 100 leva.
Premiul VII, 100 leva.

Etapa III
La fel ca în prima.

In clasamentul general vor fi următoarele premii:
I. 2000 leva.
II. 1400 leva.
III. 900 leva.
IV. 600 leva.
V. 400 leva.
VI. 300 leva.
VII. 100 leva.
VIII. 100 leva.
IX. 50 leva.
X. 50 leva.

PARTICIPA ȘI UN ALERGATOR FARA O MANA

Stârnește senzație știrea că alergătorul Grădinaroff, care nu are decât o mână, va lua parte la această probă.

De altfel Grădinaroff este un vechi ciclist care, în ciuda infirmității sale, are la activul său, o frumoasă serie de performanțe.

Pagina Boxului

ALLAN HOSTACK, cel de-al 28-lea campion mondial mijlociu

Discuțiile privitoare la succesorul lui Freddie Steele au fost curmate de către comitetul de „șase" odată cu recunoașterea lui Allan Hostack de campion mondial și aceasta pe bază absolut regulamentară.

Noul camipon are meritul de a fi câștigat supremația contestată de New-York de altfel într'un mod pe care puțini pugiliști l-au reușit.

Intr'adevăr cercetând analele ringului aflăm că doar 5 campioni și-au cucerit — ca și Hostack — trofeele lor prin k. o. în prima repriză, învingătorul liu Steele fiind primul mijlociu care a putut realiza această performanță extrem de rară.

CAȘTIGATORII PRIN K. O. 1

Cel care reușește o asemenea ispravă pentru prima oară este „cocoșul" Terry Mc. Govern în 1899.

Peste 3 ani, în 1902 Joe Gans, singurul reprezentant al boxeurilor de culoare nu se lasă mai prejos. Abia după 27 ani, francezul Milou Pladner în 1929 obține o reeditare a performanței lui Govern în defavoarea lui Franckie Genaro.

După un an, americanii Al. Singer și Tony Canzoneri își înscriu numele pe glorioasa listă, care anul acesta a fost din nou scoasă la lumină de Allan Hostack. De remarcat că Singer cedează titlul la rândul său tot cum l-a câștigat lui Tony Canzoneri.

...42 MATCHURI

Pe de altă parte, Hostack are încă un titlu de glorie prin faptul că și-a văzut împlinit visul după numai 42 matchuri profesioniste, lucru cu care nu se pot mândri mulți boxeuri. Astfel doar Young Corbett, Battalino și Mickey Walcker au devenit campioni ai lumii după mai puține matchuri disputate respectiv după 22-23-35 întâlniri. In schimb, o seamă de pugiliști de valoare începând cu Joe Louis (43) și terminând cu Criqui (109), se găsesc între aceste limite.

Și acești boxeuri, (cifrele din paranteze arătând la a câtea întâlnire au cucerit trofeul suprem) sunt nu mai puțin celebri Scharkey, Pladner (45), Al. Brown (46), Canzoneri (57), Schmelling, Perez (58), Tunney, Godfrey (69), Routis (86), Carnera (80), Braddock (84), Carpentier (87), etc...

IN 54 ANI 28 CAMPIONI AI LUMII

Numeric, Allan Hostack este al 28-lea deținător al trofeului câștigat pentru prima oară de irlandezul Jack Nonpareil Dempsey în 1884.

Edificator este faptul că la această categorie au avut loc chiar dela început, cele mai mari anomalii traduse prin proclamarea a 2 și 3 campioni ai lumii în același timp. Lucru, care nici astăzi nu s'a schimbat, deși după congresul dela Roma se părea că această stare de lucruri nu va continua.

S'au perindat la acest titlu cel mai mare număr de campioni, dintre care 4 europeni puri Dempsey Nonpareil, Bob Fitzimons (englez) și francezii Thil, Tenet, 2 polono-americani Stanley Ketchell și Teddy Yarosz, 1 mulatru Gorilla Johnes și restul de 21, americani.

Matchul de box Banat-Cehoslovacia anulat

TIMIȘOARA, 24 (prin telefon). — Primim din Timișoara știrea că matchul de box între reprezentativa amatoare a Cehoslovaciei și o formație amatoare a Banatului, ce urma să se desfășoare la Timișoara, Sâmbătă 3 Septembrie, a fost anulat.

Denunțarea contractului perfectat între Federația cehă de box și gruparea C.A.M.T., s'a făcut printr'o adresă din 20 August crt., prin care cehii anunță că nu mai pot face deplasarea în România pentru motivul că s'a anulat și matchul principal cu reprezentativa Ungariei ce urma să se desfășoare la 1 Septembrie la Budapesta.

Motivele anulării matchului dela Budapesta nu se cunosc.

Dat fiind că cehii nu mai fac matchul important, ei au putut fi scuzați de către organizatorii bănățeni pentru binecuvântatul caz de forță majoră.

Boxeurii amatori ai A.C.T.-ului se antrenează în tabăra dela Timișul de Sus

O parte din boxeurii A. C. T.-ului și anume Vivi Stănescu. I. Stoianovici, Ilie Lungu, Bob Gheorghe, Ilie Mincă și Petre Păun, își desăvârșesc forma în tabăra dela Timișul de Sus, sub supraveghera maestrului Lungu.

Toți se prezintă în excelentă condiție, aerul de munte priindu-le de minune.

In ultimul timp antrenamentul a fost intensificat, întrucât este probabil că-și vor da concursul la gala ce se va organiza la Sinaia.

In afară de box, cei șase A. C. T.-iști arată frumoase calități și în alte sporturi. Astfel Vivi Stănescu și Bob joacă foarte bine volley-ball, cel din urmă fiind pasionat și de atletism, Lungu practică natația, Stoianovici footballul. Mincă și Păun fiind adepți mai tineri ai nobilei arte, se ocupă numai de box în restul timpul luând parte la programul străjeresc sau odihnindu-se.

Se vorbește din nou de Thomas Palner

Gazetta delo Sport publică următoarea corespondență din New-York:

Cititorii cu drept cuvânt se vor întreba cine e acesta.

Thomas Palner este un fost campion al lumei de categorie cocoș care la vârsta de 64 ani face să se vorbească iarăși de el.

Thomas Palner care a pierdut titlul mondial în anul 1899 în fața lui Teddy Mac Govern, a fost felicitat zilele trecute de către judecătorul tribunalului din New-York, pentru faptul că a ajutat la prinderea lui Charles Weawer, ce atacase pe un trecător.

Thomas Palner și-a adus aminte că a fost odată campion de box și dintr'un pumn a knock-uot-at pe pungaș, astfel că a dat putința agenților forței publice ca să-l aresteze și deci să fie condamnat.

Duminică 28 August

Costică Dumitrescu va boxa cu Dumitru Iordănescu

Reuniunea mixtă dela „Central"

Duminică 28 August crt., se va desfășura în grădina din calea Griviței 166, în organizarea grupării „Central" o interesantă reuniune mixtă cu un program amator select și cu un match profesionist destul de interesant.

Costică Dumitrescu, eternul rival al lui Dumitru Iordănescu își va întâlni de astă dată rivalul pe ringul din calea Griviței.

Dat fiindcă pe program este și un match profesionist reuniunea nu va mai fi cu intrări gratuite.

PROGRAMUL REUNIUNII

Iată cum a fost alcătuit programul reuniunii:

Jean Kirculescu (C.) — Iosef Barasch (Tir).

Gh. Tătărăscu (C.) — I. Georgescu (C.).

N. Zamfirescu (C.) — Ion Popa (Tir).

Gino del Fabro (C.) — C-tin Dezideriu (Tir).

Puiu Lucian (C.) — Ștefan Weber (F. C. Rapid).

Puiu Obăgilă (C.) — Ion Stoica (C.).

Alisu Petrescu (C.)— Gh. Petrescu (F. C. Rapid).

PROFESIONIȘTI

Costel Dumitrescu — D-tru Iordănescu.

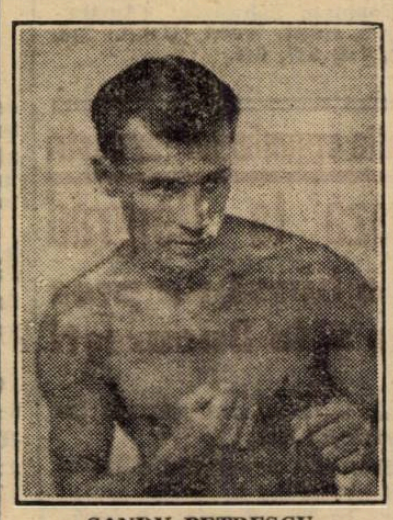

SANDU PETRESCU

Un match de antrenament între Sandu Petrescu și Nicolae Rădan va completa programul.

Campionul bulgar Zamora se antrenează cu... muzică!

Citim în ziarul „Sport" care apare la Sofia despre felul în care se antrenează boxeurul Zamora, campion național al Bulgariei.

Astfel în sala de antrenament din Parcul Boris al III-lea în fața unei imense mulțimi, Zamora se antrenează sub supravegherea managerului său Ivan Vucef și în acordurile populare operete ...Rose Marie!

El se antrenează în vederea matchului de campionat pe care-l va susține în luna Septembrie la Sofia, cu semigreul Gavriloff.

CUM SE ANTRENEAZA

In afară de antrenamentul cunoscut tuturor boxeurilor, adică shadow-boxing, coardă sac, gimnastică suedeză și lucru la mânuși, Zamora mai face și sub razele arzătoare ale soarelui (36 gr. Celsius) un sprint de 20 minute cu bicicleta prin parcul Regele Boris III.

Bicicleta este un cadou pe care i l-a făcut ciclistul franco-italian Gilberti.

Mâine seară la Berlin

Felix Wouters își va apăra titlul în fața lui Gustave Eder

Campionul belgian Felix Wouters va părăsi Bruxelles astăzi, cu destinația Berlin.

Mâine seară el își va apăra titlul continental de categorie semi-mijlocie la Sport palast din Berlin.

Adversarul său este germanul Gustave Eder.

Rezultatul campionatului va fi așteptat cu multă nerăbdare de Marcel Cerdan.

Campionul Franței de categorie semi-mijlocie, își va face reintrarea la sala Wagram la începutul lui Septembrie, astfel că speră să provoace pe învingător.

Este pentru a treia oară când Wouters boxează cu Eder: prima dată prin 1935 Eder a învins prin k. o., pe Wouters; anul trecut Wouters a învins la puncte pe Eder.

Ce vor face mâine seară?

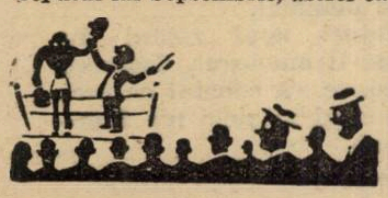

Indru Romulus s'a căsătorit

Excelentul amator Indru Romulus și-a serbat căsătoria religioasă cu d-ra Maria Cervenca.

Solemnitatea s'a desfășurat la biserica româno-catolică din Reșița.

Internaționalul boxeur a fost sărbătorit de toți colegii lui de club dela U.D.R.

Milică Teodorescu va boxa la Los Angeles

Stabilirea compatriotului nostru, boxeurul Milică Teodorescu, campionul României la categoria mijlocie la New-York, nu e definitivă.

Managerul său, Lew Burston, este în prezent în epoca tatonărilor în materie de adversitate, astfel că e probabil ca boxeurul român să facă o deplasare cât de curând la Los Angeles, de unde se pare că Lew Burston a primit o acceptabilă ofertă.

Adversarul nu i-a fost încă desemnat însă el va fi un semi-mijlociu de culoare.

Comportarea excelentă a jucătorilor români de tennis la Pistyan (Cehoslovacia)

D-ra Berescu, finalistă la simplu doamne, iar Schmidt-Caralulis, la dublu domni și d-ra Berescu-Schmidt, la dublu mixt!

PISTYAN, 25. — Tradiționalul turneu de tennis din localitate — la care au participat și jucători români și unguri — a furnizat o mare surpriză. In finala probei de simplu domni, Siba a învins după mare luptă pe Drobny (N. R. ambii sunt bine cunoscuți și la București).

Dintre jucătorii străini surpriza a constituit buna comportare a jucătorilor români.

Dacă la simplu domni atât Caralulis cat și Schmidt au fost învinși încă în primele matchuri, cu atât mai bine s'au comportat la probele de dublu domni și mixt.

In ceiace privește comportarea jucătoarelor din România, putem spune că d-ra Berescu, mulțumită jocului desfășurat, a fost revelația turneului.

La dublu domni, Schmidt și Caralulis au dispus în semifinale de perechea ungară Petö-Csikos, calificându-se în finală.

La dublu mixt, Schmidt secondat de d-ra Berescu a învins după o luptă extraordinară de cuplul Drobny-Straubova.

La simplu doamne, d-na Popper a fost învinsă în semifinale, iar d-ra Berescu a fost finalistă, fiind învinsă de noua speranță a tennisului cehoslovac, d-ra Kysela.

Iată și rezultatele tehnice:

SIMPLU DOMNI, SEMIFINALE: Drobny b. Petö (Ung) 6:0, 1:0 w. v.; Siba b. Vodicka 2:6, 6:2, 7:5.

FINALA: Siba b. Drobny 6:2, 7:5, 3:6, 4:6, 6:0.

(Caralulis a fost învins de Rohrer iar Schmidt de Siba).

SIMPLU DOAMNE, SEMIFINALE: Berescu b. Stutz 6:3, 6:2; Kysela b. Popper 6:2, 6:1.

FINALA: Kysela b. Berescu 6:2, 6:4.

DUBLU DOMNI: Kodada, Drobny b. Lustig, Wachtl 6:1, 6:1; Schmidt, Caralulis b. Petö, Csikos (Ung) 7:9, 6:4, 6:1.

Finala se va juca deci între Kodada, Drobny și Schmidt, Caralulis.

DUBLU MIXT, SEMIFINALE: Berescu, Schmidt b. Straubova, Drobny 6:2, 1:6, 11:9 !!!; Stutz, Vodicka b. Merhaut, Petö 6:2, 3:6, 6:2.

FINALA: Stutz, Vodicka—Berescu, Schmidt 8:6, 3:0 (întrerupt din cauza întunericului).

Ripensia nu se prezintă în matchul cu Venus?

Eri s'a primit la F. R. F. A. o telegramă din partea grupării Ripensia, privind cuplajul de Duminică.

Anume, timișorenii protestează contra normelor în care s'a făcut cuplajul, cere F. R. F. A.-ului modificarea lor sau să le descupleze matchul.

Dacă cererea nu le va fi aprobată, atunci timișorenii nu se vor prezenta la matchul cu Venus.

Intâmpinarea Ripensiei însă, a fost respinsă de comitetul federal restrâns pe motiv că în această chestiune pot decide numai grupările organizatoare.

Azi, la Giulești,

Rapid întâlnește pe Juventus, dar nu ca adversar

Cum am anuntat mai de mult, între Juventus și Rapid a intervenit un acord pentru ca ros-albaștrii să joace și să facă antrenament pe arena dela Giulești.

Eri, delegatul clubului Juventus s'a prezentat la arenă și a luat în primire cabina și boxele rezervate pentru echipament.

ADVERSARII SE INTALNESC AZI...

Pentrucă zilele de antrenament coincide, cele două conduceri au căzut de acord ca Juventus să facă antrenament mai de vreme.

Mai târziu, e foarte probabil ca cele două grupări să facă antrenament împreună, deocamdată însă se menține dispoziția de mai sus.

Astfel că azi... Rapid se întâlnește cu Juventus dar nu ca adversari.

Generalul Vaccaro l-a vizitat pe Bertoni

Sergio Bertoni, înaintașul centru al Genovei, care și-a fracturat piciorul în matchul cu Slavia, a părăsit sanatoriul din Praga și a fost internat în clinica doctorului Agrifoglio din Castelletto (Genova).

Duminică de dimineață, el a fost vizitat de generalul Vaccaro, președintele federației italiene, care s'a întreținut mult timp cu el.

Eri, Bertoni a părăsit clinica și va pleca Marți la Pisa pentru a-și aștepta vindecarea în casa părintească.

Plecarea a fost amânată pentru săptămâna viitoare pentrucă doctorul curant a opinat pentru o nouă radiografie.

Numai 4 demisii la handball

Până în prezent s'au primit la federația română de hand-ball, demisiile următorilor jucători: Herold și F. Covaci dela Viforul Dacia, P. Fesci și Massberger de la C. F. R.

Termenul înaintării demisiilor expiră la 25 August.

Campionatele internaționale de tennis ale Statelor Unite au început

New-York, 24. — **La campionatele internaționale de tennis ale Statelor-Unite, care au început la Brooklyn, s'au înregistrat ieri, următoarele rezultate:**

Bobbitt, Guersey (U.S.A.) b. Puncec, Kukuljevici (Iugoslavia) 6:2, 10:8, 8:6.

Hopman, Schwartz (Australia) b. Hunt, Wood (U.S.A.) 3:6, 6:2, 7:5, 5:7, 6:4.

Campionatele internaționale de tennis ale Ungariei

Budapesta, 25. — **In cadrul celei de a doua zi a campionatelor internaționale de tennis ale Ungariei, s'au înregistrat următoarele rezultate mai importante.**

SIMPLU DOMNI: Mitici (Iug.) b. Straub E. (Ung.) 6:0, 6:2; Palmieri (It.) b. Kis (Ung.) 6:4, 6:2; Mitici (Iug.) b. Csicok (Ungaria) 8:6, 6:1.

SIMPLU DOAMNE: Ullstein (Germ.) b. B. Slavik (Ung.) 6:2, 6:0; Horn (Germ.) b. Szilvassy (Ung.) 2:6, 6:0, 6:0.

Ungaria conduce cu 3-1 împotriva Italiei

în Cupa Europei Centrale de tennis

Budapesta, 25. — In cursul zilei de azi s'au jucat cele două matchuri de dublu în cadrul întâlnirei de tennis dintre Ungaria și Italia, care se joacă pentru Cupa Europei Centrale, de tennis.

Ambele matchuri fiind câștigate de gazde, ungurii au luat o conducere de 3:1.

Iată rezultatele tehnice:

Gabory, Asboth b. Kucel, Vido 4:6, 6:3, 6:4, 6:0; Szigeti, dr. Dallos b. Canepele, Martinelli 2:6, 6:2, 6:3, 6:2.

Mâine se vor disputa ultimele două simpluri: Szigeti (Ung.) c. Palmieri și Kucel (It.) c. Asboth.

In atenția organizatorilor noștri

Assane Diouf boxează la Belgrad

Francezul pentru o bursă nu prea mare ar putea boxa și la București

Ziarul „L'Auto" anunță că boxeurul de culoare Assane Diouf va boxa în Septembrie la Belgrad contra campionului Jugo-Slaviei Jacsici; dacă știrea se confirmă, credem că francezul ar primi să boxeze peste o săptămână și la București.

Desigur că acest al doilea match este condiționat, căci numai o victorie ușoară îl va îndruma pe Diouf să-și prelungească călătoria.

Condițiile în care Diouf își va face debutul pe ringul bucurestean nu vor fi prea exigente, deși negrul este un boxeur valoros. Ca adversar al francezului — în cazul când acesta acceptă — opiniem pentru Mielu Doculescu care și-ar face cu această ocazie reintrarea după înfrângerea suferită din partea lui Christoforidis.

Iorii noștri ne-ar urma sfatul tori noștri ne-ar urma sfatul și ar căuta să intre în legătură cu Diouf.

Matchurile de polo de astăzi

Astăzi după amiază începând dela orele 16, se dispută la strandul Obor trei matchuri de polo pe apă:

Metropola-Macaby orele 16, arb. Lăzărescu.

Favorit Metropola.

Stadiul Român—C. F. R. II, orele 16,30, arb. P. Stroescu.

Favorit C. F. R. II.

Tirul—Telefon Club, orele 17, arb. d. Lăzărescu.

Bulgaria va participa la Olimpiada din 1940

Sofia (corespondență particulară). *Uniunea Ciclistă Bulgară a decis să trimită o echipă la Olimpiada din 1940.*

Decizia va deveni un fapt împlinit numai dacă cei selecționați să poarte tricoul național vor realiza, în preajma deplasării, un timp standart, într'o probă similară cu aceea în care vor alerga la Olimpiadă.

558,552 km. pe oră cu automobilul!

Această performanță uluitoare a fost realizată de Eyston, însă recordul nu va fi omologat!

New York, 24. — **La Bonnewille (Saltlake) din statul Utah, renumitul automobilist Eyston a încercat stabilirea unui nou record mondial de viteză cu mașina sa Thunderbolt.**

Eyston a parcurs distanța mai înainte în direcția nordică, realizând o medie orară de 502.330 km., apoi în direcția de sud, cu o medie orară de 558.552 km., care constitue un nou record mondial.

Totuși noul record nu poate fi omologat, deoarece la sosire s'a constat că cronometrul mașinei n'a funcționat.

Editura Societății Anonime „Universul", București—România

„ASOCIAȚIUNEA" SIBIIU

Taxa poștală plătită în numerar conform aprobării dir. g-rale p. t. t. nr. 70.346 938.

2 LEI

UNIVERSUL

12 PAGINI

161-1938

Redacția și Administrația: Palatul „UNIVERSUL", str. Brezoianu 23—25. Telefon Centrala: 3.30.10. Redactor responsabil EUGEN DUMITRESCU

Proprietar: „Universul S. A. Adm.-delegat STELIAN POPESCU Înscris sub No. 167, Trib. Ilfov

Nr. 161. — Anul I BUCUREȘTI. — Sâmbătă 27 August 1938

ABONAMENTE: 1 an Lei 500, 6 luni Lei 270, 3 luni Lei 150.

AUTOMOBILISTUL PETRE CRISTEA

a început antrenamentul la Gross Glockner

Pilotul român este în mare formă

Insbruck, 25. — Astăzi au început pe coasta Gross Glockner, antrenamentele în vederea campionatului internațional de munte al Germaniei, care se va desfășura Duminică, 28 crt., începând dela ora 8 dimineața.

Deși pentru această întrecere și-au anunțat participarea numeroși și consacrați piloți din Europa, antrenamentul de astăzi nu a fost prea populat, majoritatea concurenților, sosiți încă de eri în localitate rezervându-se pentru antrenamentul de mâine și cel de Sâmbătă.

Dintre cei cari au urcat coasta de mai multe ori, s'a remarcat cu deosebire, concurentul român Petre Cristea care a dovedit excepționale calități de alergător în coastă.

Fără să accelereze la maximum s'a apropiat simțitor de recordul categoriei sport, categorie în care va concura

Și va fi greu de bătut.

O SCRISOARE A LUI PETRE CRISTEA

Eri am primit o scrisoare expediată de Petre Cristea, din Salzburg.

Cu data de 23 August, admirabilul nostru campion ne comunică:

„Plecat din București, Sâmbătă la ora 2 dimineața, am sosit la Muenchen, după o călătorie fără incident, Duminică după amiază.

„Luni, mașina a intrat în atelierele fabricei și mâine la prânz o iau în primire spre a pleca imediat la Gross Glockner.

„Am de gând să mă antrenez necontenit — de dimineață până seara — Joi, Vineri și Sâmbătă.

„Acum sunt în plimbare la Salzburg de unde vă trimit salutări prietenești".

(ss.) PETRE CRISTEA

Schmidt și Caralulis

campioni de dublu domni

la Pistyan

PISTYAN, 25. — Turneul internațional de tennis dela Pistyan s'a terminat.

Dintre cele două finale, — întrerupte în ajun — numai finala de dublu mixt s'a jucat. Perechea Stutz-Vodicka, continuând dela situația 8 : 6, 3 : 0... a câștigat și al doilea set cu 6 : 1, împotriva cuplului românesc Berescu, Schmidt.

Finala de dublu domni nu s'a mai jucat pentrucă Drobny și Kodada au trebuit să plece. Astfel campionatul de dublu domni a revenit perechei românești Caralulis și Schmidt.

Henkel și Metaxa

au fost rechemați din America

BERLIN, 25. — Federația germană de tennis, a rechemat telegrafic din America pe cunoscuții jucători Henkel și Metaxa, cari astfel nu vor putea participa nici la campionatele internaționale ale Americei.

Cercurile sportive explică deciziunea federației germane de tennis, prin comportarea neașteptat de slabă a jucătorilor germani, cari au fost învinși cu 5—0 de australieni, scor care nu s'a mai înregistrat niciodată în finala interzone a Cupei Davis.

Comisia centrală de arbitri a înaintat C. C. N. cazul Ronay-Tică Iliescu

Având în vedere că, atât C. A. O. cât și d. Ronay membru în această grupare, la invitațiunea ce li s'a făcut cu adresa Nr. 1841 din 18/VIII/1938 de a răspunde în termen de 5 zile dacă își însușesc acuzațiunile jignitoare ce s'au publicat în ziare la adresa d-lui Tică Iliescu arbitru federal, n'u înțeles să ia vreo atitudine, Comisiunea Centrală a arbitrilor decide:

Trimiterea reclamației d-lui Tică Iliescu către C. C. N. pentru a lua măsuri în contra calomniatorilor.

Comisiunea centrală a arbitrilor

La vremuri noui, metode noui

I.B.U. se reorganizează

Brazilia și Argentina au aderat la forul parizian

Noul comitet

I. B. U.-ul a trecut la o nouă organizare și până la 20 August s'a primit adeziunea a 21 state, dintre care și două națiuni de peste ocean: Argentina și Brazilia.

Celelalte state sunt toate din Europa și anume:

Belgia, Cehoslovacia, Danemarca, Egipt, Elveția, Finlanda, Franța, Germania, Grecia, Italia, Iugoslavia, Luxemburg, Olanda, Polonia, Portugalia, România, Spania, Suedia și Ungaria.

COMITETUL DE URGENȚA

Acest for important, care are atribuții dintre cele mai multiple ca omologări de campionate, admiteri de provocări și extensiunea penalităților, este compus din d-nii: dr. Metzner (Germania), Marcel Falony (Belgia), Paul Rousseau (Franța), J. J. Desmet (Olanda), Campello (Italia), Margueron (Suedia) și Ar. Cantuniari (România).

Iar în biroul general au fost aleși ca: președinte, contele De Campello, vice-președinți dr. Metzner, Vant'Hoff (Belgia) și Marguerron (Suedia).

Secretariatul general a rămas în seama lui Paul Rousseau.

Azi pe Velodrom

Demonstrații de călărie, cântece și dansuri cazăcești

Azi după amiază la ora 17,30 pe Velodromul din soseaua Ștefan cel Mare, grupul de călăreți cazaci „Sokol" va da un spectacol compus din demonstrații cu călărie, cântece și gimnastică.

Toate acestea poartă caracteristica vestitelor cavalcade și cântece căzăcești cari au făcut faima acestor fii ai stepei.

Grupul de cazaci face parte din fosta armată a generalului Wrangel, acel care a luptat în timpul Revoluției, cu armatele bolșevice.

Acum în ultimul timp ei s'au stabilit la Belgrad și s'au afiliat asociației tineretului jugoslav „Sokol".

Acei cari azi vor asista la festivalul cazacilor, vor simți în toate dansurile, cavalcadele și cântecele lor, nostalgia țării pierdute.

Corul cazacilor vranghelișți, călări, în fața ziarului „Universul"

UN „MARE PREMIU" IN VENEZUELA

Conducătorii sportului automobilist din Venezuela și-au propus să organizeze, în Februarie viitor, un „Mare Premiu".

Alergarea ar urma să se dispute pe un circuit în lungime de 11 km. 500 situat în apropierea orașului Caracas, distanța prevăzută fiind de 500 km.

Au fost invitați toți așii francezi, germani și italieni.

Cum premiile depășesc suma de 5.000.000 lei, dintre cari 3.000.000 sunt pentru câștigător, clubul organizator este sigur că va strânge un lot numeros și de calitate.

CONCURSUL NOSTRU

ING. NELU TEODORESCU şi Sublt. ALDULESCU MOISE, Găeşti.

Echipa Nr. 1: *Pavlovici, Bürger, Albu, Vintilă, Vogl, Rafinsky, Bindea, Bodola, Auer, Baratky, Dobay.*

Echipa Nr. 2: *David, Sfera, Albu, Vintilă, Răşinaru, Dobra, Bindea, Moldovanu, Sepi, Guga, Bogdan.*

Dr. AUREL DRAGAN, medic, Jehel, jud. Timiş.

Echipa Nr. 1: *Pavlovici, Bürger, Barta, Jakobi, Vogl, Ciolac, Bindea, Guga, Wetzer, Bodola, Dobay.*

Echipa Nr. 2: *Pavlovici Sfera, Albu, Deheleanu, Dobra (?), Brandabura, Bindea, Guga, Ciolac, Sepi, Gică Popescu.*

ION ISMAILEANU, Galaţi.

Echipa Nr. 1: *David, Sfera, Albu, Bărbulescu, Wilde, Demetrovici, Bindea, Bodola, Anastasiade, Baratky, Gică Popescu.*

Echipa Nr. 2: *David. Sfera, Albu, Bărbulescu, Răşinaru, Brandabura, Bindea, Moldoveanu, Anastasiade, Vâlcov, Barbu II.*

PARASCO, Roman.

Echipa Nr. 2: *David, Sfera, Albu, Vintilă, Răşinaru, Brandabura, Bindea, Moldoveanu, Cociuban II, P. Vâlcov, Bogdan.*

AUREL IONESCU şi DUMITRESCU V., Periş.

Echipa Nr. 1: *Marin Bănescu, Bürger, Sucitulescu, Vintilă, Adam A., Beffa, Baratky, Rafinsky, Steinbach, Dobay, Bindea.*

Echipa Nr. 2: *David, Albu. Sfera, Bărbulescu, Răşinaru, Demetrovici (?), Marinescu, S. Niculescu, Gh. Popescu, Iordache, Cuedan.*

PARASCU, Roman.

Echipa Nr. 1: *Pavlovici, Gh. Breyer, Albu, Vintilă, Kotormani, Rafinsky, Bindea, Guga, Auer, Baratky, Dobay.*

Echipa Nr. 2: *David, Sfera, Albu, Vintilă, Kotormani, Rafinsky, Bindea, Moldoveanu, Auer, Bodola, Dobay.*

Avocat V. GEORGESCU, Şegarcea.

Echipa Nr. 1: *Kiss, Kocksari, Steiner, Tessler, Vogl, Moravetz, Tänzer, Bodola, Wetzer, Semler, Dobay.*

Echipa Nr. 2: *Lăpuşneanu, Sfera, Albu, Bărbulescu, Răşinaru, Stanciu, Guga, Deşu, Sepi II, Petea, Barbu II.*

VALERIU BUSUIOCEANU,— Tulcea.

Echipa Nr. 1: *Sepci, Vogl, Albu, Lakatos, Kotormany, Moravetz, Bindea, Covaci, Sepi, Bodola, Dobay.*

Echipa Nr. 2: *Pavlovici, Bürger, Chiroiu, Vintilă, Kotormany, Demetrovici, Bindea, Bodola, Humis, Baratky, Dobay.*

EUGEN DINULESCU, Lugoj:

Echipa Nr. 1: *Pavlovici (Pflilinger), Bürger, Ionescu Crum, Vintilă, Iuhasz, Demetrovici, Bindea, Baratky, Auer, Dobay.*

Echipa Nr. 2: *Pflilinger, Ionescu Crum, Felecan, (Dunăreanu), Cieşiu, Alé Popescu, Scovran, Schira, Oană, Thierung, Dunărean, Gică Popescu.*

CRACIUNESCU şi CONSTANTINESCU, Cluj.

Echipa Nr. 1: *Strocki, Molnar, Steiner, Bartha, Kinigli, Borkegy, Kilianovitz, Tänzer, Stock II, Ronnay, Auer, Dobay.*

Echipa Nr. 2: *David, Sfera, Felecan, Vintilă, Gain, Bărbulescu, Bindea, Ploeşteanu, Sepi, Guga, Cipeigan.*

IONESCU COSTEL, Tg. Frumos.

Echipa Nr. 1: *David, Sfera, Albu, Vintilă, Iuhasz, Rafinsky, Bindea, Bodola, Baratky, Petea, Dobay.*

Echipa Nr. 2: *David, (Pavlovici), Sfera, Felecan, Vintilă, Răşinaru, Brandabura, Bindea, Moldoveanu, Cociuban II, Petea, Căpuşan.*

GEORGE RADU, teolog, R.-Vâlcea.

Echipa Nr. 1: *Pavlovici, Bürger, Steiner, Robe, Vogl, Moravetz, Tänzer, Baratky, Wetzer, Bodola, Doba.*

Echipa Nr. 2: *David, Sfera, Albu, Vintilă, Răşinaru, Brandabura, Bindea, Moldoveanu, Soni N., P. Vâlcov, Gică Popescu.*

A. S., Loco.

Echipa Nr. 1: *Pavlovici, Bürger, Felecan, Vintilă, Răşinaru, Brandabura, Bindea, Bodola, Auer, Baratky, Dobay.*

Echipa Nr. 2: *David, Sfera, Felecan, Vintilă, Răşinaru, Brandabura, Bindea, Bodola, Auer, Bogdan, Orza.*

TRAIAN POP, Loco.

Echipa Nr. 1: *Zombori, Vogl, Albu, Deheleanu, Kotormany, Moravetz, Dobay, Ciolac, Baratky, Petea, Gică Popescu.*

Echipa Nr. 2: *David, Sfera, Albu, Rafinsky, Iuhasz, Vintilă, Bindea, Dodola, Humis, Auer Bogdan.*

TOMA şi IONEL CIOCANESCU.

Echipa Nr. 1: *Zombory, Bürger, Wetzer, Vintilă, Iuhasz, Demetrovici, Bindea, Bodola, Auer, Baratky, Dobay.*

Echipa Nr. 2: *P. Rădulescu, Hoksary, Chiroiu, Deheleanu, Steinbach, Rafinsky, Bindea, Auer, Humis, Baratky, Dobay.*

URSE VICENŢIU, Mediaş.

Echipa Nr. 1: *Lăpuşneanu, Bürger, Albu, Moravetz, Kotormany, Lakatos, Bindea, Baratky, Auer, Bodola, Dobay.*

Echipa Nr. 2: *David, Sfera, Chiroiu, Vintilă, Răşinaru, Deheleanu, Bindea, Moldoveanu, Cociuban II, Bodola, Căpuşan.*

NURI M. FERID, elev, Bazargic.

Echipa Nr. 1: *Pavlovici, (Sadowsky), Bürger, Wetzer, Vintilă, Iuhasz, Rafinsky, Dobay, Prassler, Auer, Baratky, Bindea.*

Echipa Nr. 2: *Petrică Rădulescu, (David), Felecan, Chiroiu, Vintilă, Răşinaru, Brandabura, Bogdan, Moldoveanu, S. Niculescu, Oană, Bindea.*

D-ra LILA şi d-nii ARMAND, STANLEY şi VLAD — BALCIC:

Echipa Nr. 1: Pavlovici, Burger, Sfera, Vintilă, Iuhasz, Rafinsky, Bindea, Auer, Baratky, Bodola, Dobay.

Echipa Nr. 2: Creţeanu, Chiroiu, Sucitulescu, Bărbulescu, Răşinaru, David, Bogdan, Moldoveanu, Colea Vâlcov, Petea, Gică Popescu.

ALEX. DAMIAN — EFORIE:

Echipa Nr. 1: Pavlovici, Burger, Albu, Vintilă, Iuhasz, Deheleanu, Bindea, Covaci, Auer, Bodola, Dobay.

Echipa Nr. 2: David, Sucitulescu, Chiroiu, Vintilă, Răşinaru, Brandabura, Bogdan, Moldoveanu, Sonny Niculescu, Petea Barbu II.

M. IONESCU — Cernăuţi:

Echipa Nr. 2: Pavlovici, Sfera, Bujescu, Vintilă, Răşinaru, Brandabura, Bindea, Ploeşteanu, Ciolac, Petea, Bogdan

CONSTANTIN IONESCU şi ALEXANDRU MALAIRAU — elevi Tg. Frumos, jud. Iaşi:

Echipă unică: Pavlovici, Burger, Chiroiu, Vintilă, Iuhasz, Rafinsky, Bindea, Moldoveanu, Baratky, Bodola, Dobay.

GICU şi NELU COCARDEI, — Maliţa:

Echipă unică: Ritter, Burger, Vogl, Vintilă, Iuhasz, Moravetz, Auer, Bodola, Wetzer I, Baratky, Dobay.

E. GHEORGHIŢA şi M. DUMITRIU — Tg. Neamţ:

Echipa Nr. 1: Pavlovici, Burger, Albu, Deheleanu, Kotormany, Ghiţă Ciolac, Silviu Bindea, Covaci, Rudy Wetzer I. Dudas. Bodola, Dobay.

Echipa Nr. 2: David Chiroiu Iacob Felecan, Vintilă, Răşina-

Condiţiunile de admitere

în Academia naţională de educaţie fizică „Regele Carol II"

Examenul de admitere la A.N.E.F. începe în ziua de 15 Octombrie orele 8 a. m. şi durează 7—8 zile.

Se pot înscrie: bacalaureaţii, licenţiaţii sau doctorii, dela alte facultăţi, cari au la baza studiilor bacalaureatul.

Diplomele străine trebuesc echivalate.

Actele necesare la înscriere: diploma de studii, extractul de naştere, (nu se primesc candidaţi mai mari de 25 ani şi candidate mai mari de 23 ani), certificatul de naştere, certificat de starea materială pentru cei ce solicită burse, adeverinţă de situaţia militară sau premilitară.

Inscrierile se fac între 15 Sept.-14 Oct.

Pentru examenul de admitere se plăteşte o taxă de 300 lei.

Cursurile durează patru ani în care intră şi pregătirea militară pentru studenţi.

Examenul constă din: vizită medicală, lucrare scrisă din anatomie. fiziologie, fizică şi mecanică, examen practic de sală şi stadion.

Chestionarele pentru examen şi orice lămuriri privitoare la taxe, costume şi internat, se pot lua dela Secretariatul A.N.E.F. Str. Maior Ene Nr. 12 Bucureşti. între orele 8—12 a. m.

Ascensiunea

Clubului Carpatin Romîn

Clubul Carpatin Român organizează Duminică 28 August o ascensiune colectivă cu următorul itinerariu:

Buşteni-Valea Seacă a Caraimanului-Faţa Inaltă-Creasta Picătura-Monumentul Eroilor - Cabana Brav - Valea Jepilor-Buşteni.

Plecarea va avea loc în dimineaţa zilei la orele 5 şi jumătate din faţa Buşteni

Cum se va desfăşura campionatul francez de basket

In adunarea generală a F. F. B.-ului, a fost votat în unanimitate regulamentul de disputare a noului campionat de basket-ball, care se va disputa astfel:

Se formează trei categorii şi anume: „excellence", onoare şi feminină.

Primele două categorii vor disputa tururi de calificare în toamna acestui an, iar la 8 Ianuarie 1939, un baraj care va forma adevăratele categorii ale campionatului.

CUM SE FACE CALIFICAREA

Calificarea pentru sezonul următor, se face astfel: Primele 16 echipe învinse în turul eliminatoriu al categoriei „excelence" vor susţine matchuri de baraj cu primele 16 echipe de categorii „onoare", desemnate prin tururi eliminatorii.

Invingătoarele vor disputa campionatul în prima categorie, iar învinsele vor juca la „onoare".

IATA CALENDARIUL CAMPIONATULUI „EXCELENCE"

18 Decembrie 1938. Primul tur;

8 Ianuarie 1939. Barajul „excelence" „onoare";

22 Ianuarie 1939. Optimele de finală:

26 Februarie 1939. Sferturile de finală;

26 Martie 1939. Semi finalele;

30 Aprilie 1939. Finala.

ONOARE

9 Octombrie 1938. Primul tur;

30 Octombrie 1938. Al doilea tur;

20 Noembrie 1938. Al treilea tur;

18 Decembrie 1938. Al patrulea tur;

8 Ianuarie 1939. Barajul „excelence"-„onoare";

29 Ianuarie 1939. Optimile de finală:

26 Februarie 1939. Sferturile de finală;

26 Martie 1939. Semi finalele;

30 Aprilie 1939. Finala.

FEMENINA

11 Decembrie 1938. Primul tur;

8 Ianuarie 1939 Al doilea tur;

29 Ianuarie 1939. Optimile de finală:

19 Februarie 1939. Sferturile de finală;

12 Martie 1939. Semi finalele;

16 Aprilie 1939. Finala.

ECHIPELE CALIFICATE PENTRU PRIMA CATEGORIE „EXCELENCE"

S.C.P.O.; M.S. Métro; S. Français; B.B.C. Russe; P.U.C.; C.A. Mulhouse; Championnet Sports; F. Reims; Ol. Lillois; A. S. Amicale; F. Romilly; St. Ch. Alfortville; A.S. Ch. Ouest; A.S. St. Hippolyte; A.S. Vendin; F.O. Piscenois; A.S. Cherbourg; A.S. Residence Sociale; A.S. Bon. Conseil; J.A. Charleville; F.C. Lyon; S.U. Agen; S. Bordelais U.C.; A. Ch. Remais; A. S. Cournes; U.S. Assomption; Bordeaux E. C.; Rhone sportif; U.S. Tourcoing; Lyon O.U.; C. A. Beglais; C.S. Courchelettes.

*

După cum este alcătuit acest campionat, se poate observa perfect interesul pe care îl depun conducătorii pentru propăşirea acestui sport, lăsând posibilitatea tinerelor grupări să promoveze chiar în acest sezon.

Dar nu numai acesta este avantajul ci şi faptul că datele de disputare ale matchurilor oficiale fiind rare, se pot organiza partide amicale, turnee şi matchuri internaţionale, adică tot ce poate servi pentru propăşire basketului.

Liga „Muntenia" ar trebui să se sesizeze şi să organizeze viitorul campionat cam în aceiaş manieră, pentru a permite cluburilor româneşti să susţină întâlniri, în afară de programul oficial.

Dela coş... la fileu

Pe terenul Sportul Studenţesc din str. Vasile Pârvan, campionii naţionali de basket au făcut primul antrenament în vederea începerii activităţii oficiale.

Jucătorii, împărţiţi în două echipe, au jucat un match reglementar.

Echipa A, deşi în 4 oameni, a câştigat detaşat.

S'a observat lipsa de condiţie fizică şi de precizie la coş a unora din jucători.

Singurii care au satisfăcut fiind Dudu Riegler şi Sădeanu.

Echipa A: *Belitoreanu, Riegler, Sădeanu, Bercuş.*

Echipa B: *Teodoru, Georgescu, Notti, Grigorescu, Poenaru.*

*

F. G. S. P. F. (o altă federaţie franceză de basket) luând cunoştinţă de calendarul campionatului oficial, a stabilit la rându-i datele la care se va disputa „cupa naţională".

Această cupă este disputată de două categorii: „excelencé" şi promoţie.

In prima categorie intră 20 de cluburi dintre care semifinalistele sezonului trecut nu intră în joc decât în sferturile de finală.

Ultimele două învinse ale primei categorii, vor ceda locul finalistelor categoriei promoţiei care este deschisă tuturor cluburilor.

CALENDARUL CUPEI

DIVIZIA „EXCELENCE"

27 Noembrie 1938; 15 Ianuarie 1939; 19 Februarie; 19 Martie; 16 Aprilie; 14 Mai (finala).

DIVIZIA „PROMOŢIE"

6 Noembrie 1938; 4 Decembrie; 15 Ianuarie 1939; 12 Februarie; 12 Martie; 16 Aprilie· 14 Mai (finala).

SPECTACOLE

ELYSE (Plafonul deschis): Reluarea marelui succes „Locotenentul invizibil" (Porucic Kije) şi Jurnal Paramount.

ILEANA (str. Avrig no. 1): Aventuriera din Triest şi Legiunea Africană.

ODEON: Dansatoarea roşie şi Omul cu două vieţi.

PARIS (sală şi grădină): Tainele căsătoriei şi Tămăduitorul.

TOMIS: Părinţii de azi şi Nebuniile tineretei.

VENUS: A doua tinereţe şi O noapte de groază şi Miky Maus.

VOLGA-DOROBANŢI: Sing-Sing, Părinţi şi copii şi funeraliile M. S. Regina Maria.

REX: Petru cel Mare şi Dama de Pică

MARCONI: Stăpânul şi Alarmă în Peking.

CITY (bul. Carol 21): Mesajul secret şi Viaţa uşoară.

DACIA: A doua lună de miere şi Şedinţa secretă.

FEMINA (plafonul descoperit): Veninul şi completare.

FILANTROPIA-KISELEF (grădina): S'au cunoscut în luna Mai" cu Jeanette Mac Donald-Nelson Eddy; „Diavolul Alb" cu Ivan Mosjoukine şi Vizita cancelarului Hitler la Roma.

LIA (Griviţei 196): Saratoga şi Parada nebunilor.

AMERICAN (grădină şi sală): Dragoste cu năbădăi şi Un băiat timid.

NERO (Şerban Vodă): Hotelul nebunilor şi Femei desamăgite.

CORSO: Iluzia cea mare şi Mazurca albastră.

MODEL: Sub două drapele şi Borneo

MARNA (Griviţei 80): Alteţa sa dansează şi Prater, cu Magda Schneider.

PALAS-BULEVARD: Stella Dallas şi Pentru d-voastră doamnă.

FLORIDA (sală şi grădină): Pentru d-voastră doamnă şi Valetul şi contesa.

LOLICA: Ingerul străzii, Califul din Bagdad şi funeraliile M. S. Regina Maria.

FORUM: Trăeşte, iubeşte şi învaţă şi Viena Petrograd.

OMNIA: Femeia mascată şi Pentru viaţa unui om.

DIANA: Robinson Crusoe (operă completă).

ATENEUL-TEI: Destinul, Funeraliile M. S. Regina Maria, jurnal şi comedie.

RAHOVA: Băeţi în uniformă şi Se caută o femee.

SAVOY: Circul şi Heidi fetiţa munţilor.

GLORIA (grădină şi sală): Femei vesele şi Insula văduvelor.

TRIUMF: Corsarul şi Sărutul d-nei Chaney.

MILANO (sală şi grădină): Nunta cu repetiţie şi Ingerul

LUCIFER (Dudeşti 97): Tarzan eroul junglei şi Parnell

IZBANDA (grădină şi sală): Oraşul păcatelor şi Codul secret.

ŞIC: Călătorie suspectă şi O căsnicie modernă şi comedie.

UNIC (grădină şi sală): Monumentul indian (operă completă).

ORFEU: Fata din Salem şi Regele din Pecos.

EDISON (sală şi grădină): Minciuna Ninei Petrovna şi Hari Piel în Cel mai bun prieten şi trupa Georgescu Iaşi.

LILLY (sală şi grădină): Comoara piraţilor, Războinic şi fulger şi trupa Crinoza şi Creţulescu.

AIDA (sală şi grădină): S'a născut un imperiu şi Havaiana.

FOOT-BALL

In vederea matchului cu Juventus

F. C. Rapid s'a antrenat eri cu echipa B, învingând cu 4-1

Horotan a fost cel mai bun de pe teren

Eri după amiază, pe arena sa din şoseaua Giuleşti, F. C. Rapid a făcut un antrenament serios în vederea matchului ce-l va disputa Sâmbătă după amiază cu Juventus.

DOUA ECHIPE

Auer, antrenorul feroviarilor, a alcătuit două echipe cari au jucat un match de două reprize a câte 30 minute.

Iată cele două formaţii:

A: Negru-Wetzer, Roşculeţ-Vintilă, Răşinaru, Rafinsky-Bogdan, Moldoveanu, Auer, Baratky, Cuedan.

B: Petrică Rădulescu-Lengher, Sebastian-Costea, Fănescu, Dernnian-Dumitrescu, Florea, Talpeş, Negrea, Horotan.

Matchul a fost condus de Ronay şi s'a terminat cu victoria echipei A, cu scorul de 4:1, după ce la pauză era la egalitate (1:1).

Punctele au fost înscrise de Baratky, Horotan, Cuedan, Bogdan şi Auer din penalty.

HOROTAN IN FORMA BUNA

Dintre toţi jucătorii cari au evoluat eri la antrenament, cea mai bună impresie a lăsat-o Horotan. Juniorul feroviar se află în cea mai bună formă şi este mai mult decât probabil ca să fie introdus în matchul contra Juventusului.

RESTUL ECHIPEI

In privinţa restului echipei, Auer va menţine pe cei cari au jucat şi contra Ripensiei, adică: P. Rădulescu-Wetzer, Roşculeţ-Vintilă, Răşinaru, Rafinsky-Bogdan, Moldoveanu, Auer, Baratky, Horotan.

AZI UN NOU ANTRENAMENT

Azi după amiază Rapidul va face ultimul antrenament după care jucătorii vor fi cantonaţi până Sâmbătă la ora matchului.

OPTIMISM

Atât conducerea cât şi Auer, sunt foarte optimişti în privinţa rezultatului primului lor match.

Auer a declarat după antrenamentul de eri că jucătorii vor să uite ultimele partide slabe făcute în compania Ripensiei. Toată echipa este animată de un suflu de ambiţie şi vrea să înceapă noul campionat călcând cu dreptul.

Va fi mai tare

F.C. Rapid decât Juventus B?

Juventus, care joacă Sâmbătă după amiază cu F. C. Rapid, s'a antrenat eri pe terenul Industria Iutei.

JOC LA DOUA PORŢI

Antrenamentul a constat într'un match de două reprize a 40 minute între cele două echipe A şi B.

Partida s'a terminat la egalitate — 3 : 3 — după ce la pauză echipa B conducea cu 2 : 0.

Cele două echipe au fost formate astfel:

A.: Sadowsky — Cotruţă, Dragomirescu — Gorgorin, Micu, Porojan — Oană, Dunăreanu, Sonny, Prassler, Naciu.

B.: Ego Munteanu — Tătar, Dimitriu — Tănăsescu, Flamaropol, Drăgan - Schira, Korony, Zăinescu, Palmer, Vulcănescu.

După pauză Tătar a înlocuit pe Cotruţă, Tănăsescu pe Gorgorin şi Zăinescu pe Sonny Niculescu

CINE A INSCRIS

Dela începutul jocului echipa B. joacă mult mai sudat. In special tripleta se remarcă prin acţiuni inteligent construite graţie mai ales aportului lui Zăinescu.

Şi nu după mult timp Schira deschide scorul printr'o lovitură imparabilă.

După câtva timp e rândul lui Palmer să înscrie de foarte aproape, fără ca lui Sadowsky să-i mai fie posibil să intervie.

După pauză, cu Zăinescu în centru, linia de atac a primei echipe merge mai bine şi Prassler înscrie primul punct pentru ca apoi Schira să ridice scorul la 3:1 pentru B.

JUCATORII

Dunăreanu şi Naciu înscriu ultimele două puncte, egalând situaţia.

Dunăreanu şi Prassler sunt buni.

Schira mai bun decât Oană şi Zăinescu decât Sonny.

Mijlocaşi şi fundaşi nu există pe la Juventus. In schimb este Sadowsky portar.

Dar ce poate face el singur?

La antrenamentul de eri al Rapidului, Petrică Rădulescu, protejat de Fănescu, prinde balonul

Povestea unei cuplări contestate

Incă una dintre micile furtuni din football, pe care gazetarii — după temperament — le numesc probleme, chestiuni, scandaluri etc.

Pe cea de faţă noi am numit-o neînţelegere şi vom vedea mai încolo dece.

Este vorba de pretenţiunile ridicate de Ripensia în legătură cu cuplarea matchurilor de Duminica viitoare.

Prin urmare F. R. F. A. a programat în aceeaşi zi două matchuri la Bucureşti: Sportul Studenţesc-Amefa şi Venus-Ripensia. In regulamentul federal nu se prevede obligativitatea cuplării. Cu alte cuvinte aceste matchuri se puteau disputa la aceeaş oră, pe terenuri diferite.

Intre timp însă, a intervenit un acord între organizatori, adică între Venus şi Sportul Studenţesc, astfel că matchurile se vor disputa în continuare pe acelaş teren, cei patru adversari luând parte egală la câştig. (Fiindcă nu ne închipuim că poate fi vorba de pagubă).

Aici intervine Ripensia: anunţă pe organizatori că nu-i convin condiţiunile şi face cunoscut federaţiei că nu se prezintă la match.

F. R. F. A. nu ia în consideraţie întâmpinarea echipei campioane, iar Venus îi face o socoteală limpede şi precisă: fiind două matchuri — nu interesează aici valoarea lor, — se măreşte costul biletului cu 30 lei; se mai adaugă şi ceeace plătesc cei 1500 spectatori — e un minimum — cari s'ar deplasa la Sportul Studenţesc— Amefa şi în felul acesta nu suferă nici o pagubă nici Ripensia, nici Venus.

Nu ştim dacă până la ora aceasta timişorenii au înţeles socoteala în urma căreia pot pierde — cel mult — câteva mii de lei. Şi nici nu ne interesează.

Fiindcă întâmplarea nu trebue privită decât prin obiectivul sportivităţii. Anume este vorba de două elemente esenţiale în sport: grupările româneşti şi publicul.

In speţă ne interesează Sportul Studenţesc. Nu înţelegem ca o grupare ca aceasta să fie dispreţuită într'atât încât să fie luată drept cenuşereasă, chiar dacă Ripensia a fost, este şi va fi campion naţional.

Noi ştim că la Sportul Studenţesc se face înaltă şcoală de românism, lucru cu care nu credem că se poate mândri până acum Ripensia.

Deaceea este bine ca — înţelegând rostul naţional al sportului— grupările care au întâmplător un match interesant să nu uite pe cei nefavorizaţi de sorţi.

Ce-ar fi zis Ripensia dacă ea ar fi trebuit să joace cu Sp. St. — momentan fără rezultate strălucite în spate, dar plin de speranţe — iar Venus cu Amefa?

N'ar fi cerut chiar timişorenii cuplarea?

In sfârşit, publicul bucureştean, care a susţinut şi încurajat toate marile turnee de football din ţară, n'are şi el dreptul la un pic de menajament din partea grupărilor?

Dece să-l silesti — vorba unui confrate simpatic — „să se împartă în trei jumătăţi?" Dece să stea la Venus cu inima împărţită spre cealaltă arenă? Sau invers?

Iată dece am numit neînţelegere toată această întâmplare.

Credem că până la sfârşit asemenea neînţelegeri răutăcioase vor fi înlăturate, fiindcă footballul nu poate progresa fără grupări cu suflet românesc, fără public românesc.

VIRGIL POPESCU

Tabloul noilor comisiuni F R F A

Publicăm mai jos tabloul cu comisiunile centrale ale Federaţiei Române de Football cari au intrat în funcţiune pe data de 25 August 1938.

COMISIA SUPERIOARA DE APEL ŞI DISCIPLINA

1. V. V. Longhin.
2. Gh. Păduraru.
3. Al. Reuss.
4. D. Rotaru.
5. A. Schileru.
6. Ing. N. Codreanu.
7. Vintilă Ionescu.
8. Proc. Macarovici.
9. Ştefănescu Bazil.

COMISIA CAMPIONATULUI NATIONAL

1. V. Stelea.
2. G. Costescu.
3. A. Păcurariu.
4. V. Bater.
5. Iulian Pop.

COMISIA CUPEI ROMANIEI

1. M. Stroescu.
2. S. Petrovici.
3. R. Ghiţescu.
4. N. Popa.
5. V. Nemoianu.

COMISIA CENTRALA A ARBITRILOR

1. D. Xifando.
2. Maior I. Limburg.
3. Popa Laurenţiu.

COMISIUNEA DE TRANSFERARI

1. P. Costescu.
2. A. Rosenberg.
3. I. Burduloiu.
4. M. Konstant
5. Radu Victor.

COMISIA DE LITIGII

1. N. Apăteanu.
2. R. Bolton.
3. I. Belu.

COMISIA DE CONTROL FINANCIAR

1. N. Stoica.
2. G. Donoiu.
3. P. Bălăceanu.
4. I. Munteanu.
5. A. Curea.

COMISIA TERENURILOR

1. Cpt. V. Rădulescu.
2. C. Hârjeu.
3. C. Nedelescu.

COMISIA SANITARA

1. Dr. cpt. Tr. Dumitrescu.
2. Dr. D. Chiriceanu.
3. Dr. Z. Zamfirescu.

COMISIA JUNIORILOR

1. C. Rădulescu.
2. A. Botescu.
3. Mior Grigoriu.

COMISIA BREVETULUI ATLETIC

1. Cpt. C. Nicolescu.
2. Cpt. Şerbănescu.
3. N. Săvulescu.

COMISIA FOOTBALLULUI RURAL

1. Cpt. Ernescu.
2. V. Creţulescu.
3. Cpt. Cristescu.

Tariful de publicitate al ziarului UNIVERSUL SPORT

(CATEGORIA IV)

LINIA CORP		5
Dela 10-1000 linii	Lei	9
Dela 1000 linii in sus	„	7,50
Anunţurile colectorilor de loterii	„	10
Bilanţuri, convocări, notificări etc.	„	30
Ştiri artistice, judiciare, şcolare	„	15
Informaţiuni comerciale minimum 5 linii	„	17,50
Informaţiuni financiare minimum 5 linii	„	17,50
Informaţiuni colectori de loterii	„	20

Football

Co ţul provinciei

Duminică s'a disputat pe terenul de sport al oraşului, matchul de foot-ball pentru cupa districtului, dintre echipele : Unirea (Sighişoara) şi Clubul Sportiv Muncitoresc (Odorheiu).

Victoria a revenit localnicilor, datorită faptului că oaspeţii s'au prezentat într'o formă foarte slabă.

Kraus şi Kaufman au înscris câte două puncte în minutele : 5, 25, 63, 75, iar în minutul 81 Uveges.

❖

Pe stadionul municipal „Regele Carol al II-ea" s'a disputat, în faţa a 800 spectatori, matchul de foot-ball între echipa locală Astra Sp., supleantă în divizia B, şi veterana aceleiaşi divizii C. S. Prahova.

După un viu schimb de mingii, Hencuţ deschide scorul în minutul 12.

Un minut mai târziu Răcheru, trece mingea lui Chicomban II, care marchează al doilea punct pentru Astra.

După 13 minute, în care timp jocul alternează, Epure, printr'o acţiune personală, reduce handicapul la 2—1.

Spirea şi Leucă însă mai înscriu de două ori stabilind astfel scorul de 4—1, în favoarea Astrei Române.

In partea doua a jocului ploeştenii atacă în forţă, reuşind să reducă handicapul prin Barbaiani.

Astra reacţionează reuşind prin Leucă şi Spirea încă două puncte, astfel că victoria le revine cu 6—2.

❖

Pe terenul sportiv din Fieni s'a jucat un match de foot-ball, între echipa de pitici A. S. Fieni şi cea de juniori a clubului Şoimii din Moţăeni. Matchul s'a terminat la egalitate : 1—1 (1—0).

Au marcat : Tică Popescu (din penalty) pentru Şoimii şi Cociu (49 minute mai târziu) pentru A. S. Fieni.

*

Duminică 21 August a avut loc pe terenul soc. „Textila" un match de foot-ball între Textila-Bucureşti şi Textila-Buhuş, care s'a terminat cu scorul dezastruos de 9—0 pentru buhuşeni.

*

● *Gruparea A. S. Primăria a suspendat jucătorul Gusti Rafai pe timp de 2 ani. Districtul a ratificat hotărârea*

*

Echipa de foot-boll A. S Fierbinţi a susţinut în această vară următoarele matchuri :

A. S. F.—F.C .Venus (Urziceni) : 6—3 (4—1).

A. S. F.—F. C. Antim (Bucureşti) : 6—0 (1—0).

A. S. F.—F. C. Oituz (Bucureşti) : 6—2 (4—1).

şi a întrebuinţat următorul lot de jucători : Tică Muşetescu, Nelu Petrescu, Dache Dumitrescu (Gheorghe Pană); Vasile Tocilescu, Aurel Nană (Tică Teodorescu), Nae Mihăescu ; Traian Georgescu (Bebe Vlădulescu), Titi Stoian, Liviu, Bogdan, Milică Chiriţescu.

Câte capete, atâtea păreri

Delegaţii grupărilor districtuale

nu s'au înţeles nici în şedinţa de aseară

D. P. Chiriceanu va redacta azi un memoriu, ce urmează a fi luat în discuţie de comitetul federal

Aseară a avut loc la districtul de foot-ball Bucureşti, a doua consfătuire a delegaţilor grupărilor districtuale.

D. Constantin Chiriceanu a prezidat această consfătuire şi a ascultat doleanţele tuturora.

Toţi delegaţii grupărilor cari s'au crezut nedreptăţiţi cu noua alcătuire a campionatului districtual, cu trei categorii, au prezentat câte o listă, prin care propuneau alcătuirea categoriilor.

D. C. Chiriceanu a cercetat toate acestea însă nu a putut decide nimic, deoarece fiecare delegat era de păreri contrarii.

PARERI DIFERITE

La un moment dat, s'au iscat neînţelegeri între conducătorii grupărilor.

Fiecare părere diferă dela conducător la conducător.

Toţi conducătorii îşi apără interesele cerând să fie promovaţi — chiar dacă nu merită — la prima categorie.

Propuneri peste propuneri, însă toate rămân fără efect.

UN MEMORIU

D. C. Chiriceanu văzându-se în faţa acestei situaţii şi neputând călca regulamentul, a luat următoarea decizione :

Deoarece federaţia a impus ca districtul Bucureşti să fie împărţit în trei categorii nu în patru, cum a fost până acum, a hotărît ca să întocmească un memoriu ce va fi înaintat comitetului federal.

Acest memoriu va fi redactat de d-sa astăzi după amiază, la ora 17 la district în prezenţa conducătorilor de grupări.

Memoriul le va cuprinde doleanţele, prin care cer să se prelungească pe încă un an vechea formulă a campionatului districtual, adică aceea cu patru categorii.

Acest memoriu va fi luat în discuţie de comitetul federal în şedinţa de Luni.

La 11 Septembrie

Ripensia va primi placheta de campion

Am anunţat că comisia campionatului naţional intenţiona să decerneze echipei Ripensia placheta de campioană cu prilejul matchului cu Venus.

Din diverse motive, solemnitatea aceasta a fost amânată pentru data de 11 Septembrie, când se va disputa în Capitală partida Juventus-Ripensia.

La 29 August

Districtul Ploeşti

va ţine o importantă şedinţă pentru stabilirea formulei şi fixarea programului campionatului

Problema gratuităţii elevilor

Ploeşti, 24. — Prin revenirea grupării Venus-Câmpina în campionatul districtual local, vechile animozităţi dintre grupări par să isbucnească din nou, din cauza „ospitalităţii" ce o primesc la Câmpina, unde nu vor să se mai deplaseze.

Şi cum situaţia trebue clarificată din timp, deoarece pe data de 15 Septembrie reîncepe campionatul, mai ales că grupările ploeştene cer înfiinţarea unui sub-district la Câmpina, d. ing. Dem. Chiru, preşedintele districtului, de comun acord cu restul membrilor forului, a fixat pentru ziua de 29 crt., o şedinţă la care sunt invitaţi a participa toţi conducătorii de grupări, indiferent de categoria în care figurează. In special grupările de categoria I-a, urmează să fie prezente printr'un delegat special care să aibe împuternicirea de a angaja valabil gruparea respectivă.

FIXAREA FORMULEI ŞI PROGRAMULUI

Cu această ocazie, se va fixa şi formual compionatului pe anul 1938—1939 pentru toate cele trei categorii, inclusiv juniorii.

La ordinea de zi mai sunt şi câteva cereri de înscrieri în districtul Ploeşti.

Printre acestea este şi cea a grupării „Concordia" din Gura Ocniţei, care a activat până acum în districtul Târgovişte.

La ordinea de zi mai este şi problema intrării gratuite la manifestările sportive, a elevilor de curs inferior, sârguincioşi la învăţătură.

Toate grupările vor fi obligate să pună la îndemâna direcţiunilor şcolilor un număr de bilete, care vor fi distribuite în ordinea mediilor

NOUL COMITET DE CONDUCERE AL GRUPARII „VICTORIA"

Meritoasa grupare locală „Victoria", una din fruntaşele categoriei I-a, şi-a ţinut adunarea generală anuală, cu care ocaziune şi-a ales şi noul comitet de conducere, pe anul în curs.

Comitetul are următoarea compunere : pr. I. Vasilescu-Petroşani, Petrică Vasilescu, av. I. Creţoiu şi G. Ionescu, comerciant, membri de onoare.

Av. G. Vlaiculescu-Şoimari, preşedinte activ; Petrică Nicolaescu, Nică Georgescu şi Ghiocel Constantinescu-Bordei, vice-preşedinţi; av. Nicu Munteanu, secretar, iar Lică Constantinescu, ajutor ; Al. Gânţoiu, casier; av. Gh. Ştefănescu, av. Petre Negoiţă, Al. Niculescu, N. Petrescu, M. Frânculescu, St. Pietro, M. Weiss, M. Săvulescu, Cr. Georgescu, M. Nicolescu, C. Dumitrescu, T. Nicolescu, N. Sorescu, M. Buzescu, M. Weinberg, Em. Constantinescu, Const. Tudor şi Gh. Popa, membri în comitet ; A. Rădulescu, M. Nicolescu şi Titi Georgescu, cenzori.

Sp. Studenţesc

s'a antrenat şi jucătorii au dat deplină satisfacţie

Sportul Studenţesc care va juca Duminică cu A. M. E. F. A. s'a antrenat eri la două porţi pe arena A. C. S. A.

Au luat parte toţi jucătorii minus Voicu: Ghenea, Constantinescu, Duce, Bădulescu, Tache, Drăgan, Mitan, Boldiş, Constantinescu-Grecu, Schulder, Mihăilescu, Gică Popescu.

TREI REPRIZE CU A. C. S. A.

Sub conducerea lui Dobo echipa a jucat trei reprize a câte 15 minute, contra unei combinate A. C. S. A.—Sportul Studenţesc. Echipa primă a studenţilor a avut o comportare admirabilă şi a marcat o mulţime de goaluri în acest timp. S'a observat în special în linia de atac un mare reviriment şi o schimbare totală — în bine — a concepţiei de joc.

O ACHIZIŢIE DE VALOARE

Sportul Studenţesc a reuşit să achiziţioneze un tânăr jucător de frumoase perspective: Mihăilescu inter dreapta. La antrenamentul de eri, Mihăilescu a făcut o imprese foarte bună şi va fi cu siguranţă utilizat în matchul de Duminică.

CE VA FI CU A. M. E. F. A. ?

Conducătorii bucureştenilor sunt extrem de optimişti în legătură cu matchul contra A. M.E.F.A.-ei. Desigur că aceşti conducători cunosc valoarea arădenilor dar este drept că felul cum „merge" echipa Sportului le dă dreptul la cele mai optimiste aşteptări.

Duminică dimineaţa

A.S.C.A.M.-UNIVERSUL

Duminică dimineţă la ora 9½, pe terenul A.S.C.A.M. (Belvedere), se va juca un match amical de foot-ball între gruparea din categoria I-a „A. S. C. A. M." şi harnica grupare „Universul".

Matchul se anunţă interesant având în vedere performanţele ambelor echipe, în matchurile amicale susţinute în acest sezon.

A.S.C.A.M. şi „Universul" vor alinia cele mai bune formaţii, întrucât acest match se va bucura de prezenţa conducătorilor ambelor echipe, cari vor urmări noile achiziţii.

Deşi normal ar fi ca echipa dela regie să termine victorioasă, noi credem într'un match disputat, al cărui rezultat va fi un draw.

Arbitrajul este încredinţat d-lui E. Drăgan.

In match deschidere, cu începere dela ora 8, se vor întâlni două combinate de juniori şi rezerve ale ambelor echipe.

Eri pe arena S. T. B.

Monitorul Oficial a învins cu 1—0 (0—0)

Selecţionata de juniori a Capitalei

In vederea matchului pe care-l va susţine Duminecă cu reprezentativa districtului Silistra, juniorii Capitalei au făcut eri un ultim antrenament pe arena S. T. B.

Adversarul juniorilor a fost merituosa formaţie Monitorul Oficial.

Selecţionata junilor s'a comportat deasupra aşteptărilor. Toţi jucătorii au arătat o bună condiţie fizică, astfel că a inspirat multă încredere conducătorului districtului.

După un match viu disputat, Monitorul Oficial a învins cu 1—0, după-ce la pauză rezultatul era nedecis.

Unicul punct a fost înscris de Baneş I în repriza secundă.

Toţi juniorii selecţionatei au jucat la fel de bine.

Dela Monitorul Oficial s'au remarcat Lupşan, Baneş I şi Pleşa, Echipele au aliniat următoarele formaţii:

Monitorul Oficial. *Pleşa, Pătraşcu, Mihăiţă, Niculescu, Tarkaş, Lupşani, Buia, Baneş II, Stancu, (Rădulescu), Baneş I, Mitu.*

Selecţionata. *Budan, Sitaru, Nicu Virgil, Săndulescu, Popescu M., Titi Niculescu (Rădulescu), Mândreanu, Mărdărescu, (Titi Niculescu), Cornel Niculescu, Florian, Oancea.*

La antrenamentul din Splaiu

„NICI UN CUVÂNT DESPRE RIPENSIA“...

... Consemnul l-a călcat Bodola, cel mai tăcut jucător al echipei

Pentru eri era fixat un match de antrenament la două porți și Ianossy alcătuise deja echipele.

In răcoarea sfârșitului de August, pe gazonul „tuns“ de curând, jucătorii se mișcă, încontinu și râd în toată voia.

UN CONSEMN

Ianossy a apărut la centrul terenului și un fluer puternic a oprit — admirabilă dovadă de disciplină — într'o secundă toată mișcarea pe teren.

Jucătorii fac cerc în jurul lui și Ianossy dă consemnul antrenamentului.

Cei douăzeci și doi de jucători sunt obligați să evite atacurile la om și să paseze imediat mingia.

In plus... orice aluzie la matchul de Duminică este tot atât de strict interzis ca și fumatul în cabină.

Apoi un nou fluerat și echipele se așează în formație de joc.

FORMAȚIILE

Echipa primă are tricouri albe iar secunda negre.

ALBII: Iordăchescu, Sfera, Albu; Bărbulescu, Gain, Demetrovici; Orza, Ploeșteanu, Humis, Bodola, Iordache.

NEGRII: David, Hartel, Colea Vâlcov; Georgian, Feraru, Beffa; Năstase, Dan Gavrilescu; Cârciog, Petea, Ene.

Prezența lui David în echipa secundă și a lui Bărbulescu în rândurile albe înseamnă că, în contra Ripensiei, Venus va alinia echipa standard.

30 DE MINUTE... IORDACHE GOALGETTER

S'au jucat numai 30 de minute.

Echipa primă s'a mișcat foarte bine și Iordache a marcat două goaluri, stabilind rezultatul „matchului“.

Jocul acesta la două porți nu poate fi edificator pentrucă în afară de faptul că a fost foarte scurt, a fost întrerupt des pentru a se îndrepta greșeli sau experimenta diverse lovituri libere.

EXERCIȚII DE „ZID“

Ianossy a insistat în special asupra loviturilor dela 16 metri pentruca apărarea să învețe să execute „zidul“ corect.

UN NOU SPECIALIST PENTRU 11 METRI

După exercițiile de lovituri libere executate dela 16 metri, au urmat exerciții de executarea penaltyurilor.

Matchul Ripensia-Rapid a făcut „școală“.

După ce și-au încercat toți talentul, incontestabilul specialist a rămas firește Feraru.

BODOLA CALCA CONEMNUL

După matchul la două porți au urmat câteva exerciții cu mingia — pe teren sunt nu mai puțin decât zece — și sprinturi.

Fug alături de Iordache și Bodola și proaspătul venusist îmi ironizează „grăsimea“.

„Și Kotormany și Chiroiu au burtă cât un butoiu și joacă formidabil“.

Iată, cel mai tăcut jucător al grupării a călcat consemnul dat de Janossy.

Dat fiind însă că un „banc“ făcut de Bodola înseamnă un eveniment extrem de rar, Dudus n'a fost amendat.

O SURPRIZA PENTRU JUCATORI

Jucătorilor venusiști li se pregătește o surpriză.

Duminică, jucătorii vor îmbrăca tricouri noi.

Cine a jucat foot-ball știe ce plăcere înseamnă asta.

— S. S. —

Gruparea C. A. O. s'a retras din divizia națională B.

Federația română de footbail a fost încunoștiințată eri telegrafic de către gruparea C.A.O. că se retrage din divizia națională B. In acelaș timp, orădenii roagă F.R.F.A.-ul să i se comunice grupării Jiul ca să nu mai facă deplasarea la Oradea în vederea matchului care urma să-l susțină Duminică.

F. R. F. A. a luat act — cu regret — de această retragere și a înlocuit-o pe C.A.O. cu primul supleant al seriei respective, și anume cu S. S. Muncitorii din Reșița. Iar în locul matchului C.A.O. — Jiul la Oradea, C. C. N. a fixat partida S. S. M. R. — Jiul la Reșița, aducând aceasta la cunoștința grupărilor interesate.

Timișoara nu renunță la organizarea campionatelor de juniori

Hotărârea F. R. A. de a schimba campionatele naționale de atletism dela Timișoara în altă ligă, a provocat după cum era și natural mari nedumeriri și emoții în rândurile conducătorilor și atleților timișoreni.

D. Zeno Velceanu, conducătorul ligii Banat, care va veni în București cu ocazia campionatelor naționale de Sâmbătă și Duminică, va prezenta un memoriu d-lui Ion Cămărășescu, rugându-l să intervină pentru ca F. R. A. să revină asupra hotărîrii luată în ultima ședință de birou.

In acelaș timp, d. Velceanu va înainta federației un amplu raport asupra situației atletismului din liga Banat, situație nu tocmai strălucită, așa cum am menționat-o acum câteva zile.

D. av. Al. Eladescu președinte al grupării Luceafărul

In cursul zilei de eri a fost ales comitetul nouei grupări Luceafărul care va activa în Divizia Națională B, în locul Telefon Clubului.

Comitetul are următoarea compunere:

Președinte: d. av. Al. Eladescu.

Membrii: Virgil Popescu, Ilie Popescu, Gh. Dumitrescu Bănică, P. Vâlcov, M. Dumitrescu.

Secretar: N. Vâlcov.

Casier: I. Ionescu.

Delegat la FRAFA: N. Ilea.

Censori: I. Dumitrescu-Argeș, Gh. Drăghicescu, Căp. P. Mazilu și dr. Țugulea.

Comitetul Ripensiei a decis ca echipa să se prezinte în matchul cu Venus

TIMIȘOARA, 25 (prin telefon). — Comitetul clubului Ripensia, întrunit într'o ședință specială pentru a decide dacă echipa se va prezenta sau nu în matchul cu Venus, s'a hotărît să se trimită echipa la București.

In acelaș timp s'a luat act de faptul că Chiroiu este restabilit complect, fiind introdus în formație.

Au fost fixați

Arbitrii matchurilor internaționale și de divizie B dela 6 și 11 Septembrie

Comisia centrală a arbitrilor întrunindu-se aseară la F. R. F. A. a delegat arbitrii pentru matchrile de la 6 și 11 Septembrie.

DUMINICA 6 SEPTEMBRIE

România A. — Jugoslavia A. la Belgrad, arbitru de linie d. Tică Iliescu.

România B. — Jugoslavia B. la București, arbitrii de linie d-nii Kroner Emil și Caciuc Leonard.

DIVIZIA NAȚIONALA B.

SERIA ESTICA

Grupa Nord

H. L. A. — [illegible]hai Viteazul la Rădăuți, arbitru d. Stavăr Spiridon (Iași).

Dragoș Vodă — Textila la Cernăuți, arbitru d. Fianu Șt. (Botoșani).

Gloria C. F. R. — D. V. A. la Galați, arbitru d. Deciu D-tru (Brăila).

Sporting — Jahn la Chișinău, arbitru d. Ultimescu (Iași).

Victoria C.F.R. — Traian la Iași, arbitru d. Erlich (Cernăuți).

GRUPA DE SUD

Macaby — Turda la București ora 11, arbitru d. Greculescu P. (București).

Mociornița — Prahova la București, arbitru d. Brukner Nicolae (Constanța).

Telefon Club — Dacia Unirea la București, arbitru d. Semcovici Al. (Ploești).

Franco Română — A. S. Constanța la Brăila, arbitru d. Danielescu (Galați).

A. C. F. R. — Unirea Tricolor la Brașov, arbitru d. Chițu (Ploești).

SERIA VESTICA

Grupa de Nord

Tricolor — Mureșul la Baia mare, arbitru d. Tăutu Traian (Satu Mare).

Olimpia C.F.R. — Universitatea la Satul Mare, arbitru d. Olteanu (Oradea).

Crișana — Stăruința la Oradea, arbitru d. A. Huniade (Baia Mare).

Monopol — S. G. S. la Tg. Mureș, arbitru d. Beldeanu Silvian (Adjud).

Victoria — Industria Sârmei la Carei, arbitru d. I. Negrea (Oradea).

GRUPA DE SUD

Vulturii Textila — Craiovan la Lugoj, arbitru d. Milivoi (Timișoara).

Șoimii — C. A. M. T. la Sibiu, arbitru d. Bozedeanu (Tg. Mureș).

Jiul — Minerul la Petroșani, arbitru d. Iuliu Palfi (Arad).

Rovine Griviția — C. A. O. la Craiova, arbitru d. Tănase Viorel (Sibiu).

C. F. R. — Unirea M. V. la Simeria, arbitru d. Titus Vațianu (Arad).

• Clubul sportiv „Universul“ convoacă astăzi Vineri, ora 16, pe toți jucătorii echipei I-a, rezerve și juniori pe terenul „Sportul Muncitoresc“. Prezența este obligatorie.

• Unirea Tricolor convoacă Duminică 28 August la ora 8.30 echipa de juniori și la 10.30 echipa primă, în vederea matchurilor cu Olimpia și Colțea.

• „Victoria“ convoacă pentru Duminică, 28 August 1938 orele 8 dim. următorii jucători pe terenul „Industria Iutei“:

Plăvan, Nelu Alexandrescu, Ionel Santer, Andrei Deamereanu, Istrătescu, Blide, Oane, Ștefan Mihail, Lazăr, Avramescu, Marinescu, Ciocan, Mărgărit, Moldoveanu și Florea. Se atrage atențiunea celor ce vor lipsi că vor fi aspru sancționați.

• Următorii jucători sunt convocați astăzi 26 August c. la ora 3 p. m. pe arena Venus:

Budan, Hartel Paul, Florin Popescu, Marius Ștefănescu, Matei Dumitrescu, Colea Vâlcov, Drăgănescu, Năstase, Țunescu, Cârciog, Dan Gavrilescu, Niculescu Ștefan, Iliescu Niculae, Ștefănescu-Bimbo, Giorgicu.

Prezența obligatorie.

• Clubul sportiv Sect. I Galben, convoacă pe toți membri săi fără excepțiune, pentru ziua de Vineri 26 Ausău sediu în str. Domnița Anastasia (fostă Belvedere) No. 5 etaj I, pentru o consfătuire de excepțională importanță, privind însăși existența clubului.

Hotărârea se va lua cu orice număr de membri prezenți, deci orice absență sau întârziere, putând avea urmări grave, comitetul roagă insistent să nu lipsească nimeni.

• Gruparea Pebe organizează Duminică 28 August a. c. orele 16, în grădina Bobuleanu (Bucureștii-Noui) o frumoasă serbare câmpenească.

• „Justiția“ convoacă pentru azi 26 a. c. ora 4 jum. pe terenum A. C. S. A. următorii jucători:

Burtică, Dumitrescu Gh., Coman, Frumușel, Stoica, Lăzărescu, Pătruț, Niculescu, Lăzărescu I și II și Rait Paul.

Antrenamentul va fi condus de talentatul jucător al „Justiției“ Reit Paul.

• Clubul Mociornița-Colțea convoacă toți jucătorii săi pentru astăzi 26 August a. c. ora 16 pe terenul Unirea Tricolor, în vederea antrenamentului. Toți jucătorii sunt rugați a lua parte.

• Cazul jucătorului Iancu Asparuch a fost lămurit aseară de comisia de transferări. Jucătorul a rămas bun legitimat pentru Ripensia. In acelaș timp, s'a cerut grupării Mica să explice dece a utilizat fără drept pe Iancu Asparuch.

• Rapid — după cum am anunțat — a introdus eri foile de legitimare ale jucătorului Oprea dela Dacia Unirea.

UNIVERSUL

Ancheta noastră

Stimularea crescătoriilor naționale

Care trebue să fie rolul grupelor ? Mai multe curse de condiție

Desigur o foarte bună idee, inițiativa deschiderii unei anchete printre jucătorii și proprietarii de cai de curse, deoarece aceștia reprezintă factorii primordiali de cari atârnă existența și progresul alergărilor.

De sugestiile și dezideratele lor, societățile organizatoare pot ține cont, pentrucă aceste sugestii isvorăsc din experiență și din observația unor situațiuni remediabile.

Avem material superior in cursele de trap

In ceeace privește prima dvs. intrebare referitoare la genul de alergări ce prefer, răspunsul are un caracter pur subiectiv. Mie de pildă, imi plac mai mult alergările de galop.

Cauza acestei preferințe este de ordin emotiv.

Găsesc o cursă de galop mai spectaculoasă, mai palpitantă. Senzația ce-mi procură acest gen de cursă este mai intensă, iar plăcerea ce resimt urmărind cursa de galop mai puternică.

Fără discuție însă, cursele de trap au căpătat în ultima vreme, o mare aderență în rândurile publicului. Lucrul este și normal. In timp ce la galop, standardul cailor este cât se poate de scăzut, la trap se observă, de câtva timp, un fenomen foarte imbucurător. S'au importat elemente de clasă europeană, cai de veritabilă valoare, cari prilejuesc intreceri de toată frumusețea.

Ar fi o adevărată desfătare, să vizionăm de exemplu, o alergare între Joppa Hannover, Amilcar și Haron, pe 1600 metri.

Deci, actualmente, trapul oferă prin materialul de care dispunem, spectacole valoroase.

Este știut că numai caii de valoare, pot ocaziona dispute frumoase.

Ori, in timp ce la galop vedem o penurie completă de elemente bune, la trap asemenea exemplare sunt astăzi mult mai numeroase.

Prin urmare, la intrebarea dvs. răspund că prefer ca gen, cursele de galop, totuși alergările de trap pot satisface și satisfac astăzi chiar pe cei mai exigenți din cauza materialului superior pe care-l posedăm în acest domeniu.

In ce privește genul de cursă preferată răspund următoarele:

HANDICAPURILE DE GALOP SUNT SUSPECTATE

Grupele de trăpași nu le prea gust pentrucă de cele mai multe ori constituesc curse neregulate.

In deosebi la început de sezon, anumiți driveri nu-și aleargă caii, în grupe, cu convingere pentru a nu-i împovăra cu câștigurile respective în cursele ce succed.

Handicapurile de galop sunt de asemenea foarte suspectate, deoarece, la noi foarte multă lume fuge caii pentru a nu figura, cu scopul de a li se atribui, în viitorul handicap, o greutate mai convenabilă.

Curse realmente frumoase și interesante sunt acele de condiție, atât la galop cât și la trap.

La galop, însă, numărul acestor curse este foarte redus, deoarece avem un stoc restrâns de cai, putând concura în curse de condiție.

Noi avem doar cai rezervați curselor clasice (acestea foarte puțin numericește) și cai de handicap. Elemente de valoare intermediară, adică între caii de prima clasă și caii de handicap nu prea avem.

Totuși nimic nu e mai atracțios decât o cursă de condiție, în care se prezintă la start câțiva cai de bună calitate și cu șanse apropiate.

CURSE DE CONDIȚIE, CAI DE VALOARE ȘI HANDICAPURI

Aci convingerile fiind împărțite, jocul va fi foarte animat Și cum, de regulă, în asemenea curse aleargă cai mai bun, lumea poate să joace cu oarecare încredere, fiind cunoscut că, la caii buni valorile se mențin, în timp ce la elemente mediocre valorile sunt neconstante, de unde mefianța jucătorului.

Deci, cât mai multe curse de condiție, adăugând că, ar trebui limitat accesul la asemenea curse, numai cailor de valoare cert..

Asupra modului de întocmire a programului alergărilor cam atâta ar fi de spus.

In primul rând, in ce privește cursele de galop, trebue făcut tot posibilul ca programele noastre să nu cuprindă decât cel mult 2 handicapuri pe zi, restul fiind curse de condiție. Cu sistemul acesta, al predominanței handicapurilor, ajungem ca lumea să se desguste de curse, deoarece când pariezi într'o asemenea alergare, trebue, neapărat, in prealabil, să te interesezi dacă cei în drept înțeleg să lase calul să-și alerge șansa, sau dacă nu cumva calul aleargă pentru a avea o situație mai comodă în viitor.

Care trebue să fie rolul grupelor

La trap, grupele trebuesc reduse la ultima expresie. Grupa să aibă doar rolul de a stabili erarhii și de a răsplăti pe campioni.

Adică, înțeleg să se facă grupe bogat alocate pentru a stabili care este cel mai bun trăpaș de 3 ani, de 4 ani, în fine, cel mai bun trăpaș de pe turf, etc.

Evident, câteva grupe pe an, unele în care să aibe acces numai armăsarii și altele numai iepele; altele deschise numai cailor romani, altele numai cailor străini și, în fine, o grupă în care să fie calificați atât caii romani cât și străini pentru a desemna pe campionul trăpașilor din acel an.

CURSE CE TREBUESC SUPRIMATE

Cursele după record, trebuesc totalmente suprimate deoarece aceste curse constituesc o încurajare oficială la fraudă.

Driverii noștri au un foarte explicabil și neobosit zel, de a nu arăta toate posibilitățile calului pentru a nu scoate record, deoarece un record mai bun te pune într'o situație mai dificilă, adică te penalizează într'o cursă după record.

Deaceea nu rareori se observă că un concurent poate câștiga cu ușurință o cursă.

Driverul însă, nu o face pentru a nu-i revela recordul, fiindcă acest lucru ar însemna să-l dezavantajeze în cursele după record.

Prin urmare, chestia recordului, este păgubitoare pentru bunul mers al curselor de trap, deoarece din cauza lui se falsifică rezultatele tuturor categoriilor de alergări.

Apoi mai este o chestiune.

Este vorba de caii romani de 2 și 3 ani cărora nu li se socotește decât recordul făcut la locul I, afară că această măsură, pune, în mod nemeritat, caii importați în situații de inferioritate față de caii romani, mai este și un prilej de mistificare a rezultatelor.

Intr'un cuvânt, recordul nu poate constitui un prilej de penalizare.

Nu trebue împovărat un cal pentrucă a reușit să stabilească un anumit record.

Criteriul acesta este ilogic și injust.

Penalizarea trebue să izvorască din câștigurile pe care un cal de curse a reușit să le acumuleze.

Altfel ajungem la această paradoxală situațiune ca un concurent, care, din imprudența driverului a stabilit un anumit record, dar care nenorocos, nu a fost în stare să câștige premii, să dea metri unui alt concurent care a câștigat un mare număr de curse, pentrucă exista între ei diferența record.

Când va dispare penalizarea după record va dispare și cea mai însemnată sorginte a neregularității curselor de cai. Ar mai fi de adăugat că trebue multiplicat numărul curselor deschise cailor buni. Din nefericire la noi se observă că 3/4 din curse sunt rezervate cailor mediocri, ceeace dsigur că nu poate fi o cauză pentru o bună selecționare a materialului cavalin.

Stimularea crescătoriilor naționale

Apoi ar mai trebui ca, zilnic, să figureze pe program, un handicap în care să fie calificați numai caii buni pentrucă aceste alergări sunt și cele mai spectaculoase și cele mai animate ca joc, la mutual.

Societățile de curse, trebue să-și îndrepte întreaga atenție către proprietari.

De aceea remarcăm mersul descendent al alergărilor de galop. Aceste curse desigur că nu pot și nu trebue să constitue o industrie rentabilă pentru domnii proprietari, dar aceștia nu pot plăti cu ruina lor această pasiune.

De aceea eforturile trebue să ducă la mărirea premiilor, afectându-se în curse tot ce provine de pe urma lor.

Atunci când proprietarii vor vedea înainte premiile, vor fi tentați să aducă elemente de valoare de peste graniță, să importe jockei și antrenori buni din străinătate pe care-i vor putea plăti cum trebue.

Astăzi avem cai proști, jockei proști, antrenori proști.

Ar mai fi de făcut o observație în legătură cu programarea defectuoasă a curselor de trap. Ultima cursă a zilei trebue să fie un handicap deschis cailor buni.

In asemenea curse, jocul este mai susținut, încrederea jucătorilor mai mare.

Trebuesc apoi scoși dela pariu caii cu prea mare șansă dacă ceilalți concurenți sunt apropiați ca valoare. Mă refer la cursa câștigată de Joppa Hanover pe 3000 metri. Iapa era imbatabilă. Nimeni însă n'a jucat nici pe ea nici contra ei.

Ceilalți cai însă și anume: Havana, Pock, Naplopo și Primrose, erau apropiați ca șansă. S'ar putut face un foarte frumos joc la mutual fără Joppa Hanover.

Desigur că ar mai fi mult de spus, dar spațiul unui răspuns la o anchetă, nu poate îngădui discuțiuni mai ample. De aceea las altora misiunea de a mă completa.

L. D.

Hipism

• EOL, odată cu completarea dresajului, a început să meargă. Dotat cu multă viteză — și se pare și cu aptitudini de fond — promite să facă o carieră onorabilă. In orice caz trebuește reținut progresul puțin comun pe care l-a marcat în ultimele trei alergări disputate.

• BRENN nu s'a acomodat deloc cu terenul moale. Propriu frate al lui Ben Hur, are ca și acesta aversiunea terenului desfundat. Dacă n'ar fi greșit desigur că ar fi silit pe Eol să arate un record mai bun, dar totuși nu credem că ar fi câștigat.

• COLUMBUS n'a fost silit la nici un moment să se întrebuințeze.

In asemenea condiții, faptul că a marcat un cronometraj cu 2 secunde mai bun de cât Brenn — care a mers tot timpul — arată pe pensionarul lui Pavlic in progres.

• CALIN, nici el n'a fost mult prea serios solicitat, din moment ce colegul de grajd Eol avea alergarea asigurată. Chiar așa, totuși ne-a plăcut mult mai puțin ca in precedenta lui exhibiție.

• CIMBRIC nu trebuește judecat după modestele lui exibiții de până acuma. Fiul iepei Mis Franciska avem impresia că este un element tardiv și nici nu se găsește la acelaș punct de pregătire cu majoritatea colegilor lui de generație.

• VORAUS a ilustrat odată în plus modul in care se aleargă la noi. Inexistent în ultimele lui eșiri publice, când aborda distanța lui și fugea în condiții atmosferice, favorabile, a reușit să se reabiliteze subit în ziua când fugea pe teren desfundat și pe o distanță care-i excedea posibilitățile. Cu riscul de a călca pe nervii cititorilor vom cere — pentru a infinita oară — sancțiunile cele mai drastice pentru asemenea cazuri. Deși cu oarecare jenă față de competența d-nilor comisari, ne vom permite a le atrage atenția că deși Voraus a marcat în mod aparent o valoare cu 3 secunde mai slabă decât precedentă, totuși în mod real, ținând seama de greutatea terenului, lungimea distanței și facilitatea victoriei, a marcat un salt de valoare de cel puțin 2 secunde. Pentru cai de valoare și care în plus niciodată n'au dat dovadă de rea voință, cele 2 secunde subliniază în mod evident culpa conducătorului. Cu asemenea culpe, d-nii comisari ar trebui să fie mai vigilenți.

• KANADA greșind doar o singură dată, a figurat onorabil. Insă niciodată nu va putea bate la egal, nici chiar pe distanțe lungi, un Voraus in formă bună.

• VIVAT a mers la aceiași valoare ca și în ultimele lui eșiri publice. Fiul lui Wapiti nu credem să mai poată vreodată reveni la valoarea din trecut. Are picioare mult prea șubrede spre a mai fi ceiace a fost.

• ROLLO a marcat din nou o performanță extrem de slabă. Pentru prestigiul formației Contesei Benckendorff

Dela start la potou...

și pentru acela al fostului campion, n'ar trebui alergat in forma actuală.

• CATINCA a figurat onorabil intr'o companie mult superioară și pe o distanță ce-i depășește cu mult posibilitățile. In loturi mai modeste și pe 1600 m. trebuește urmărită.

• KUNDRI n'a fugit in cal de valoarea pe care o are în țara de origină. Inainte de a ne pronunța asupra ei, așteptăm s'o mai revedem.

• VUET este intr'o formă remarcabilă. La a treia victorie consecutivă, pensionarul d-lui T. Tassopl a făcut o frumoasă impresie, lăsând să se intrevadă elementul de valoare. Nu ne-ar surprinde ca la anul să se situeze în primele locuri din clasamentul generației lui.

• MURA nu poate bate la egal pe Vuet. Comportarea ei rămâne extrem de meritorie și lasă să intrevadă o apropiată victorie.

• SULTANA fără greșelile comise ar fi dat mai mult de lucru lui Vuet. Pensionara lui Zabelin se află in formă frumoasă.

• VA-TA a
bită „predile
renul moale.
faptul că de
compania unc
petate rându
la sosire, a pl
rită la cota
dată ne vom
surprniderea
lui să lămure
• CAVALE
certă revenir
trecut. Desigu
renului l-a fa
• HARRY
o reintrare pr
lui H. P. pare
mat in bine.
vedem pe dis
metri.
• ALUNIȘ
plenitudinea
putut ușor ve
după modul i
nat alergarea
• LAMA d
ma, tot nimi
junsă la max
re, nu mai pc
altceva.
• PRIMAV
mers ca in a
alergări. De
trece această

vădit o deose-
ție" pentru te-
Ne pare ciudat
și se găsea in
r cai cari in re-
ri au precedat-o
ecat totuși favo-
de 21. Deocam-
exprima doar
lăsând viitoru-
ască acest fapt.
R a marcat o
e la forma din
r că starea te-
vorizat.
BOY a realizat
omitătoare. Fiul
mult transfor-
Așteptăm să-l
tanțe sub 2000
nu deține însă
mijloacelor. S'a
edea acest lucru
n care a termi-
.
eși n'a fost ulti-
n'a făcut. A-
imum de valoa-
ate arăta nimic
ARA n'a mai
nterioarele două
ocamdată vom
execrabilă per-

formanță în seama terenului moale (acest teren moale este o scuză grozavă).

• ANNY WORTHY a mers excelent. A câștigat însă, numai datorită modului in care a fost condusă și mai ales în turnantul de nisip. Dacă acolo, Corol nu repezea calul spre a-l sili pe Viitor să ocolească mult, desigur că ordinea primilor doui ani ar fi fost inversă.

• VIITOR a profitat in urma scurtei odihne la care a fost lăsat. Fără incidentul din primul turnant, ar fi fost in mod sigur câștigătorul cursei.

• HERCEGNÖ a figurat cât se poate de bine pe prima parte a parcursului. Desigur că pe un teren normal ar fi fost mult mai periculoasă.

• MAKRELE a câștigat ușor o alergare pe care in două galopuri o compromisese serios. Este de remarcat forma in care Grünwald o are.

• TAVA ar fi putut fi mult mai periculoasă fără galopul dat pe linia dreaptă. Am putea spune că ar fi putut câștiga.

• FARSA a mișcat puțin. Primind însemnate avantagii nu trebue să mire pe nimeni că a figurat în primele cinci locuri.

• KALIFA a dovedit că se găsește în afara unei condiții acceptabile. Totuși nu ne-ar surprinde ca in viitoarea lui eșire să câștige intr'o companie mai bună. Ne bazăm, afirmând aceasta, pe cazul Voraus.

• TĂTARAN a marcat un mare progres. Faptul că pe terenul greu care a fost Miercuri și că a câștigat fără a depune prea mari eforturi, a mers cu numai 4 zecimi de secundă mai slab ca in cursa de debut, inseamnă că in condiții normale ar putea merge sub 1.40. Dotat cu multă viteză inițială, fiul lui Avanti promite o frumoasă carieră pe parcursuri scurte.

• BARZA nu s'a găsit la largul ei pe teren desfundat. Totuși nici in alte condiții nu credem că ar fi putut dispune de Tătăran. In orice caz, fica iepei Baszalikom promite o carieră frumoasă, mai ales fiind susceptibilă de mari progrese.

• GROZAVA avea o sarcină extrem de ingrată să dea lui Tătăran 40 m. Pentru un doui-ani și pe teren greu, acest handicap este insurmontabil. Faptul că mergând in voe a marcat acelaș record cu invingătorul, vine să confirme că este un element de nădejde în generația doui-anilor.

• NAVALNIC merge la înălțimea originei. Fiu al lui Luci și Norma ce-ar putea să-i pretindem să facă mai mult?

• HANDICAP traversează o perioadă de mare transformare. Borisiac are necontestate merite în refacerea fiului iepei Haneil. Imbucurător este faptul că de data aceasta a mers în alură corectă.

• GENERAL WORTHY a confirmat cele ce scriam despre el in urma anterioarei eșiri publice. In plus a mai confirmat și faptul că este un excelent cal de teren moale.

• ZGOMOT a mers acceptabil. Capricios la culme, pensionarul lui Goidaev nu se intrebuințează atunci când nu se găsește in fruntea plutonului.

• BRAD a fugit lamentabil. Cotenco a greșit trimițând in asemenea hal un cal să participe in cursă publică. Profesioniștii noștri nu se gândesc deloc la public.

• POCK, deși suporta un handicap excesiv, a câștigat confortabil, o alergare in care a dat până la 360 m. adversarilor lui și a mai și galopat odată. Fischer il menține intr'o formă extraordinară.

• LEGIONAR a marcat un ușor progres de formă. Probabil că și starea terenului i-a fost pe plac.

• BREBENEA ar fi fost mult mai periculoasă dacă n'ar fi galopat pe partea opusă tribunei. Se pare că și-a regăsit buna valoare.

Monte și pa tanți probabili

FLOREASCA : Ziua XI II-a, Sâmbătă 27 August

Pr. DUMBRAVA — 1300 metri
Vânzare — 15.000 lei

Ștefania	61½	Tănase
Răscoala	55½	Ilinca
Natașa	53½	Oprescu
Moft	57	?
Carmen	61½	Cucu A.
Baby	48½	Crișan
Licurici	53	Mullot
Răzleț	55	Vincent

PR. ROLAND II — 1200 metri
20.000 lei

Petit Noir	53	Thiess
Halmei	53	Garner
Aida	54	Iosza
Zamfira	51½	?
Cocotte	56½	Cucu A.
Ciocârlan	58	Enescu G.
Mazepa	53	0
Cornița	58½	Vincent R.
Balyhoo	56½	Gill J.

Pr. BAMBINA MIA — 1800 m.
W.-Handicap — Lei 18.000

Onuța	64	0
Jessica	59½	0
Marmara	59½	Gosztonyi
Elvira	57½	Iosza
Caiafa	54½	Vincent R.
Cărăbuș	53	0
Zori de Zi II	48½	Logofătu
Acaccia	48	Crișan
Duce	45½	?

Pr. ORDIN DE ZI — 1400 m.
Handicap — 18.000 lei

Hop și Eu	64	Mullot
Parabola	62	Gill J.
Neta	60½	0
Don Alberto	55	Cucu
Medardus	53½	0
Boshko	53	Enescu G.
Furtuna	53	Vincent
Brânceni	51	Enescu A.
Ștefania	50½	0

Pr. VENTIMIGLIA — 1600 m.
Handicap — 24.000 lei

Bonzo	1600	Grünwald
Dora Stroeva	1600	Terehov
Venezia	1600	?
Fama	1600	0
Dorita Mea	1600	S. Corol
Prokator	1620	Crotenco
Vivat	1620	Crainic
Lucifer II	1620	C-dache
Primrose	1620	Tr. Marcu
Amsel	1620	M. Pavlic
Nation	1620	0
Sam Worthy	1640	0
Theodora	1640	I. Bordei
Naplopo	1640	Dobrescu
Oszlany	1660	Gaidaev
Mein Liebling	1660	0
Quaramba	1660	0
Voraus	1680	0
Roland D.	1700	0
Gondolat II	1720	E. Fischer

FLOREASCA

Inscrieri în handicapuri de trap

P. Victoria Hcap. Lim. 21.000 lei 1600-1740 m. Cai rec. 1,29.

Nation, Hercegnö, Jade, Mein Liebling, Oszlany, Amilkar, Opar ka, Margaret T. Quaramba, Dora Stroeve, Citronat Gordon, Guardiand Girl, Cupidon, Lucifer II, Rug ina, Venezia, Giuditta, Primrose, Pai, Vivat, Torent, Prokator, Kismet, aplopo, Voraus, Brebenea, Oswalda, Amsel, Dorita Mea, Anny Worthy, Katy Cai Sam Worthy, Viitor, Ierosca I I, Ideal, Belșug, Stuf, Fama, Theodora, Bonzo, Voevodul Țiganilor, Roland D.

Pr. VARGA — 1000 metri
Condiție — 24.000 lei

Cimbric	1000	0
Ialpug	1000	Crotenco
Tibet	1000	Slobozenco
Călin	1000	C-dache
Brenn	1020	A-sky
Eol	1040	E. Fiscner
Columbus	1060	M. Pavlic
Tătăran	1080	Gramm.

Pr. VALENCIA — 2200 m.
Performanță — 21.000 lei

Ostaș	2220	Gaidaev
Ștrengar	2220	A-sky
Dudu Gordon	2220	0
Candriu	2220	Fischer
Poenița	2300	I. Szabo
Vântișor	2320	S. Corol
Ezer jo	2340	M. Pavlic
Tutun	2340	0

Pr. VARASZE — 2000 m.
Condiție — 16.500 lei

Dorka	2040	Grünwald
Bebeca	2060	0
Tutun	2060	Slobozenco
Dâmbovița	2080	0
Igor	2080	G. Gram
Sultana	2080	0
Friederike	2080	Crainic
Aventurier	2080	T. Popa
Oswalda	2100	M. Pavlic
Hercegnü	2100	E. Fischer
Guardian Girl	2120	C-dache
Kismet	2120	0
Catinca	2120	Ghinea
Pacahantos	2140	Crotenco
Talaz	2140	Dumitrescu
Colina	2140	I. Szabo
Bruma II	2140	K-nitky
Ninon	2180	0

Pr. URI BAKA — 1600 m.
Grupa F — 16.500 lei

Guard. Girl	1600	?
Stuf	1600	I. Szabo
Ideal	1600	Drăgotescu
Edith	1600	Crotenco
Nation	1600	E. Fischer
Belșug	1600	0
Catinca	1600	0
Cupidon	1600	C-dache
Jade	1600	Gaidaev
Josed. Margot	1600	Grünwald

De peste hotare...

Germania

In ziua de 22 August la Mariendorf s'a alergat MATADOREN-PROBE comportând distanța de 2000 metri și contând drept un fel de repetiție generală a clasicului Matadoren Reuen ce se va disputa zilele viitoare.

Sus numita probă s'a soldat cu victoria surprinzătoare a lui ALT-DEUTSCHER care a plătit formidabila cotă de 500 mărci pentru 10.

Alt Deutscher un armăsar de 5 ani din PETER PLUTO și ALTO DONORAU a fost condus de O. DIEFFENBACHER și a recoltat o victorie extrem de muncită asupra lui XIPHIAS care a plecat al doilea favorit după EARLS SPENCERIAN care însă n'a putut termina decât al 7-lea.

De remarcat faptul că toți cei 8 concurenți ai acestei probe au trotat kilometrul sub 1,25 iar XIPHIAS și VITRUR au mers în respectiv 1.20.3 și 1.20.2.

Găsim aci dovada necontestatei clase a trăpașilor din Germania.

REZULTATUL TEHNIC:

1.	Alt Deutscher	2000	O. Dieffenbacher.
2.	Xiphias	2060	J. Frömming
3.	Marmor	1980	W. Deutschmann.
4.	Oleander	2000	G. Jauss jr.
5.	Zapfenstreich	2040	H. Pinkert.
6.	Vitrur	2080	C. Weidmüller.
7.	Earl's Spencerian	2040	J. Mills.
8.	Twilight Song	2060	A. Finn.

Durata: 2.45.2—45.3— 45.8—46.1—46.4— 46.7—47.7—54.4.

Record: 1.22.6—20.2—23.7—23—21.5 — 20.1 — 22.2—24.6.

Cota: 500—40—17—36.

In aceiași zi și pe distanța de 2600 m. s'a fugit pentru cai de 3 ani:

DEUTSCHER TRABERSTUTEN-DERBY, 50.000 mărci.

Mergând în 1.24.8 pe kilometru, câștigătoarea Derbyului, CRISPA a dat din nou dovada formidabilei clase de care dispune, recoltând o victorie extrem de ușoară asupra lui Capriole căreia îi dădea 40 m. și Romana care era avantajată cu 60 m.

Crispa descinde din David Guiy și Nelly Signal și s'a născut la crescătoria proprietarei sale d-na A. Alkemande.

REZULTATUL TECHNIC:

1.	Crispa	2660	J. Frömming.
2.	Capriole	2620	Gh. Mills.
3.	Romana	2600	J. Spiers.
4.	Lilly Ford	2600	G. Janss sen.
5.	Carla Bingen	2640	O. Bienffenbacher.
6.	Edith Loh	2620	W. Weidner jr.
7.	Anvila	2620	J. Mills.
d.	Contesse Paula	2600	W. Heitmann.

Durata: 3.45.7—46.6—48.2—52.7—53.1— 55.2 — 55.7—45.8.

Record: 1.24.8—26.5—27.7—29.5—28.3— 29.8 — 29.9—26.8.

Cota: 37—12—10—13 pentru 10.

Anglia

Sezonul marilor alergări din toamnă, a reînceput prin reuniunea organizată în ziua de 21 August la Hurst Park.

Alergarea principală a pro-

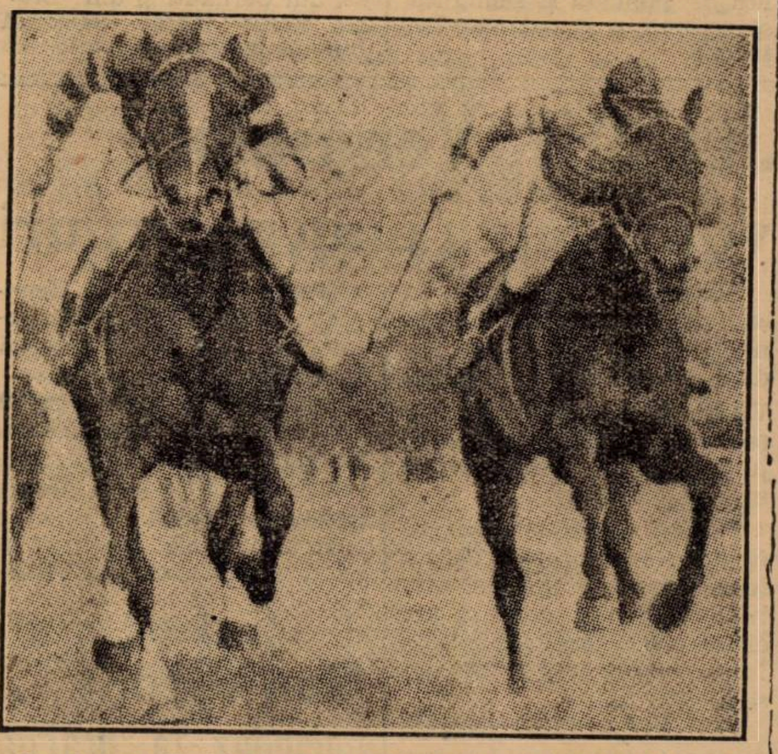

Cap la cap, Rockfel și Solar Flower luptă la finish in Hyperion Stakes, câștigat finalmente de Rockfel

gramului acestei zile a fost HYPERION HAKES deschis cailor de trei-ani și fiind alocată cu frumoasa sumă de 1030 souveraini, ceiace revine în lei la aproximativ 1.000.000.

Distanța pe care s'a fugit această însemnată probă a fost de aproximativ 2600 metri.

Victoria după o luptă care a HUGO CUNLIFFE-OWEN și pasionat la maximum numeroasa asistență, a revenit lui ROCKFEL, un fiu al lui FELSTEAD cu ROKLIFFE din SANTORB, aparținând lui SIR fiind încălecat de H. WRAGG.

Lupta dintre Rockfel și Solar Flower — cel de-al doilea plasat — a fost nedecisă până pe ultima sută de metri când distanța prea lungă și-a spus cuvântul și Solar Flower a cedat de o lungime.

REZULTATUL TEHNIC:

1. Rockfel — H. Wragg
2. Solar Flower — R. Perryman
3. Magic Cirele — P. Maher
4. Valerian III — M. Beary
5. Campion — Gordon Richards.

Câștigat: 1—5 lungimi.
Durata: 2'56" 4/5.
Cota: 7/4—2/1—100/7.

Informații

● Din Ungaria au fost importați patru pur sângi de mare valoare: o iapă de prăsilă cu un foal și trei yearlingi.

Iapa de prăsilă este Voila, mama lui Vox, o iapă cu un excelent pedigreu,

Ea descinde din Wool Winder și este plină cu consacratul Blanc. Iapa a fost cumpărată cu un foal din Blanc, foal care este calificat în toate cursele clasice ale doi și trei anilor romani.

S'au mai cumpărat trei yearlingi și anume:

armăsar murg din Musset și Bolygo II.

armăsar roib din Musset și Földönfutó.

armăsar roib din Major și Tallyhó.

După cum se vede, acești trei mânji au o aleasă origine.

● *Azi se fac la secretariatul S. N. I. C.-ului înscrierile pentru alergările de Miercuri 31 August dela Floreasca.*

● ***Radu Cristea** s'a întors în țară și va reapare în șea, probabil Sâmbătă la Floreasca.*

Meetingurile de toamnă dela Băneasa

SEPTEMBRIE

Duminică	11
Joi	15
Duminică	18
Joi	22
Duminică	25
Joi	29

OCTOMBRIE

Duminică	2
Joi	6
Duminică	9
Joi	13
Duminică	16
Joi	20
Duminică	23
Miercuri 26 (Sf. Dumitru)	
Duminică	30

ATLETISM

Mâine încep la A.N.E.F. campionatele României de atletism

Importanța competițiunii. Selecționarea pentru Belgrad. Recorduri amenințate

Numai ziua de astăzi ne mai desparte de marea competițiune atletică, care întrunește odată pe an, elita atleților români.

VAMANU

Ca în toți anii cele două zile ale campionatelor naționale vor constitui și în acest an o sărbătoare pentru atletismul românesc.

Pe splendidul stadion al A. N. E. F.-ului în organizarea excelentă care o pregătește F. R. A., cei o sută de atleți, veniți din toate colțurile țării, ne vor oferi Sâmbătă și Duminică un minunat spectacol sportiv.

CEL MAI FRUMOS CAMPIONAT

Nu este o anticipație gratuită pe care o facem; am asistat la multe campionate și cu excepția celor din 1921 și 1922, le-am văzut aproape pe toate. Ei bine, nici unul nu s'a prezentat atât de disputat ca cel ce începe mâine la A. N. E. F.

Dacă vom arunca o privire asupra programului și a participanților, constatăm că în toate probele începând cu alergarea pe 100 metri și terminând cu aruncarea ciocanului, vor fi lupte aprige ce vor avea darul să entuziasmeze pe spectatori.

In cursele de sprint și sprint prelungit, campionatele din acest an se prezintă pur și simplu senzaționale. Finalele la 100. 200 și 400 metri care vor selecționa pe cei mai buni din țară ne vor edifica asupra situației sprintului românesc în plin progres de câțiva ani.

Tot atât de interesante, tot atât de emoționante vor fi și cele două alergări de semifond, probe în care alergătorii români sunt într'un real progres.

La 800 m. se va alerga sigur sub 2 m. iar la 1500 m. să nu ne mirăm dacă recordul lui Manea va fi doborât.

Cursele de fond au și ele farmecul lor și Dinu Cristea ne va oferi din nou ocazia să-i admirăm minunatele lui calități.

Cursele de garduri ne vor da ocazie să asistăm la spectacole minunate; cea de 110 m. în special va fi un adevărat regal atletic.

In amândouă aceste probe, recordurile naționale sunt serios amenințate și nu ne-ar surprinde dacă vor fi ameliorate.

In grupa săriturilor cele patru probe ne vor oferi lupte interesante.

Elementele tinere care au dovedit reale calități vor amenința serios pe „consacrații" din aceste pobe.

La aruncări, forma excelentă a lui Vămanu, reapariția lui Havaleț, lupta între tinerii: Gurău și Schullery și între Biro, vor constitui o altă parte interesantă a programului naționalelor din acest an.

SELECȚIONAREA PENTRU BELGRAD

Campionatele vor servi cc ultim criteriu în selecționarea echipei României pentru jocurile balcanice, motiv în

DINU CRISTEA

plus pentruca manifestațiunea de Sâmbătă și Duminică să prezinte o și mai mare atracție.

ULTIMILE ANTRENAMENTE

Cluburile bucureteene au făcut eri ultimele antrenamente.

MAESCIUC

Stadiu Român s'a antrenat la Bragdiru, sub supravegherea atentă a d-lui ing. N. Mărăscu. Au luat parte toți atleții clubului roș-albastru care se găsesc în excelente condițiuni.

Juniorii Venusului au lucrat la A. N. E. F.; negrii au făcut gimnastică și sprinturi.

La Velodrom, atleții grupării Viforul Dacia au făcut eri ultimul antrenament și toți au dat deplină satisfactie.

ASTAZI SOSESC ATLEȚII DIN PROVINCIE

Astăzi încep să sosească în Capitală atleții din provincie. Reprezentanții Bantului vor veni împreună cu echipa de football Ripensia.

AtlețiiC lujeni și cei din Oradea sosesc la noapte, iar cei din Cernăuți și din Brașov sosesc mâine Sâmbătă dimineața.

Juniorii Venusului vor încerca noui recorduri

Sâmbătă și Duminică, în cadrul campionatelor naționale, care se dispută pe stadionul A. N. E. F., gruparea Venus intenționează să atace recordurile naționale de juniori la ștafetele de 4×800 m. și 4×1000 m.

Pentru aceasta negrii au făcut intense pregătiri și au toate șansele să doboare ambele recorduri, dealtfel tot ei dețin și recordurile la ștafetele 4×100 m., 4×200 m. și 4×400 m.

In caz când tentativele de Sâmbătă și Duminică le vor reuși, atunci, pe drept cuvânt se poate spune că Venus e campioana recordurilor.

„Negrii" vor alinia Sâmbătă la ștafeta 4×1000 următoarea echipă: Al. Georgescu, Măruntu D., Săndulescu C., Niță Gh. și rezervă Ludu Virgil.

Duminică la ștafeta 4x800 vor prezenta următoarea formație: Ludu Virgil, Măruntu D., Niță Gh., Georgescu Alexandru.

In ambele zile, partener le va fi echipa clubului Victoria.

Nou record finlandez la prăjină

Noul record finlandez *la săritura cu prăjina este de 4 m. 06 și este deținut de săritorul Reinikka care l-a stabilit zilele acestea la Helsinki.*

Buletinul campionatelor europene

Cum au luat ființă campionatele Europei. Douăzeci și șase națiuni vor lua parte

Campionatele europene, cari anul acesta, după cum se știe, se vor desfășura la Paris, nu au un istoric prea vechi.

Creațiunea lor, se datorește, în mare parte, d-lui M. Stankowitz (Ungaria) care, după anul 1926, mai precis în anul 1932, prezentă un raport cu sugestiunea acestei întâlniri rezervată bătrânului continent. Deabia în 1933, la 24 Septembrie, s'a decis definitiv, la Berlin, soarta campionatelor, iar Italia a fost fericita aleasă de a le organiza și anume la Torino.

Inceputul fiind soldat cu un deosebit succes și ca concluzie, Comisiunea europeană a decis, la 20 Iunie, la Berlin, de a organiza campionatele atletice europene din patru în patru ani, adică periodic la doi ani după jocurile olympice.

Cea de a doua însărcinată cu această importantă reuniune atletică a fost Franța.

Cum am mai arătat mai sus, primul campionat a avut loc la Torino, la 7, 8 și 9 Septembrie 1934. La prima întâlnire reprezentanții Marei Britanii n'au participat, campionatele resimțindu-se, dat fiind numărul extrem de redus al statelor participante.

De astădată lucrurile s'au schimbat și putem spune fără a se exagera, că nici o competițiune europeană nu a fost în stare să concentreze un număr așa de mare de participanți, ca întrecerea de anul acesta.

Ca dovadă că la Paris vor fi prezente toate statele europene, cu excepția Rusiei Sovietice, case știe că nu s'a afiliat încă Federației de Atletism internațională, și a... Spaniei care datorită nenorocitului război civil intestin numai de sport nu se poate ține și în fine Lituania și Malta, a căror absentă nu o putem motiva.

DOUAZECI ȘI ȘASE DE NAȚIUNI!

Cea mai strălucitoare demonstrațiune a universalității atletice.

Iată numele celor douăzeci și șase de state ce-și vor disputa întâietatea la Paris:

Albania, Germania, Belgia, Bulgaria, Danemarka, Irlanda, Estonia, Finlanda, Marea Britanie, Grecia, Ungaria, Italia, Letonia, Lichtenstein, Luxemburg, Norvegia, Olanda, Polonia, Portugalia, România, Suedia, Elveția, Cehoslovacia, Turcia (europeană), Iugoslavia și Franța.

LUPTA MARE LA 4×100 M.

Ștafeta de 4×100 m. a Italiei, formată din sprinterii: Mariani 10 s. 5/10, Daelli 10 s. 6/10, Ragni 10 s. 7/10, Gonnelli 10 s. 7/10, are cele mai multe șanse de a-și însuși primul loc la Campionatele dela Paris.

Cei mai aprigi adversari ai „azzurilor" vor fi ungurii, germanii și olandezii, dar până la urmă italienii vor sfârși prin a fi învingători.

ENGLEZUL WOODERSON SENZAȚIA CAMPIONATELOR

Iată ce-l așteaptă pe englezul Wooderson la Paris:

3 Septembrie, ora 16,20, 800 m. serii;

3 Septembrie, ora 18,50, 1.500 m. serii;

4 Septembrie, ora 16,15, 800 m. finala;

5 Septembrie, ora 16,20, 1.500 m. finala.

Ce va face oare?

POLONIA VA FI REPREZENTATA DE ȘAPTE ATLEȚI

Kusocinski cel mai serios reprezentant al Poloniei la întrecererea europeană dela Paris, a declarat că va alerga 5.000 m. sub 14 m. 30 s.

La Paris, Kusocinski va fi încadrat de: Gassouski (800 m.), Staniszewski (1.500 m.), Nojî (5.000 m.), Schneider (prăjină) — cea mai bună performanță 4 m. 10 — Gierutto (greutate) și Jaslona (100 m.), conducătorul echipei fiind faimosul Petkiewcs.

PREȚURILE DE INTRARE

Iată prețul biletelor de intrare la campionatele dela Paris: 20, 30 și 40 fr. frs., adică în banii noștri: 120, 180 și 240 lei.

FRANȚA ȘI-A ALCATUIT ECHIPA

Iată echipa care va reprezenta Franța la Campionatele Europei:

100 m.: Fusil-Jourdian; 200 m.: Dessus-Stoltz; 400 m.: Bertolino-Cerutti; 800 m.: Faure, Leveque; 1500 m.: Goix și Leichtman; 5000 m.: Normand și Rochard; 10 km.: Dressus și Sicart; 110 m. garduri; Brisson și Ellie; 400 m. garduri: Andre și Joye; înălțime; Mautrau și Moiroud; lungime: Boudry, Joanblanq; prăjină: Ramadier și Vintousky; triplu salt: Nichil și Roujou; greutate: Noel și Duhaur; disc: Noel și Winter; suliță: Dore și Frinot; ciocan: Saint-Pe și Wirtz; Marathon: Waltispurger și Lerich; Decathlon: Balezzo și Mahe, și marș: Boussieres și Cambrai.

De pe pistă...

Welgarejyk, *este numele noului campion al Poloniei la aruncarea ciocanului, cu performanța de 50 m.*

De remarcat că Weglarepyk a ameliorat recordul polonez la această probă, numai într'un singur an, cu aproape 8 m.

❖

Mâine începe la Stockolm *unul dintre cele mai importante matchuri atletice ale anului.*

Reprezentativa Suediei va primi replica echipei Germaniei.

Acest match disputat la o dată apropiată de campionatele eoropene ne va lămuri asupra posibilităților atleților suedezi și germani.

❖

A. Covaci *va profesa de acum înainte la Caransebeș, unde și-a ales catedră.*

Este o excelentă achiziție pentru atletismul bănățean.

SPORTURI MECANICE

Maşina viitorului în funcţiune astăzi

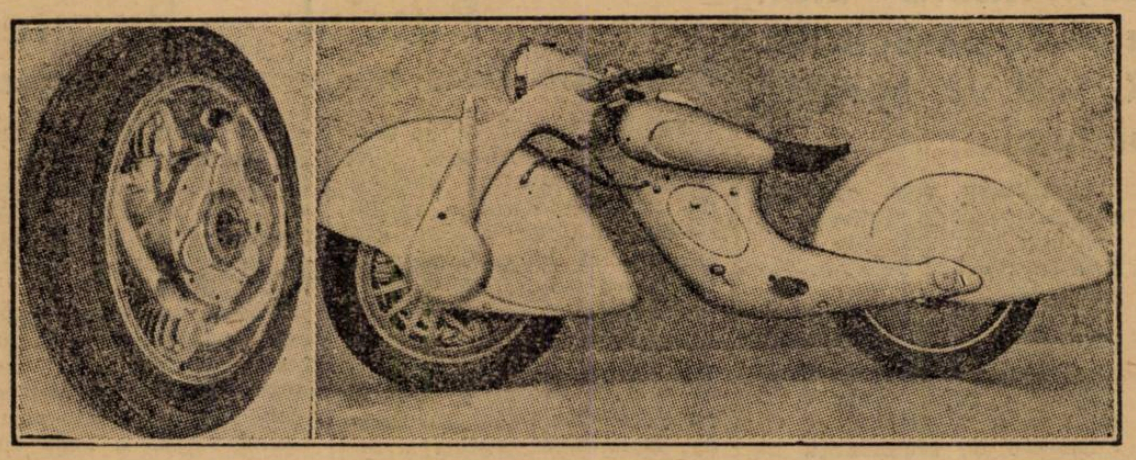

Doi tineri ingineri din München, Robert Killinger şi Walter Freund, după o muncă de trei ani au terminat construcţia unei motociclete cu adevărat senzaţională.

In primul rând, maşina are tracţiunea pe roata din faţă în care se găseşte închis motorul rotativ.

Acesta, un trei cilindri de 600 cmc. capacitate totală, funcţionează în doi timpi, fiind alimentat prin intermediul unui distribuitor. Motorul formează bloc cu ambreiajul şi o cutie cu două viteze.

Să ne oprim puţin asupra motorului. In afară de cele 3 pistoane şi bielele aferente nu mai există alte părţi cu mişcare de dute-vino. Cilindrii sunt tangenţiali la carterul de Silumin care formează centrul roţii.

Din cauza acestei poziţii, reacţiunile fiind în direcţia învârtirii, motorul nu are vibraţiuni şi nici turaţii critice.

Fiecare bielă lucrează asupra unui vilbrequin al ei, care prin intermediul unui pinion se angrenează cu o roată dinţată fixată de butucul roţii.

Demultiplicaţia este de 4 la 1.

Cutia de viteze şi ambreiajul cu discuri multiple sunt comandate printr'un „şnec" prin gaura axului.

Capetele cilindrilor din aliaj uşor sunt prevăzute cu o bujie Bosch 145. Spiţele roţii, plate şi răsucite, fac oficiul de ventilator.

Carburatorul nu are plutitor pentru menţinerea nivelului constant. Superplusul de benzină este luat de o pompă mică electrică şi retrimis în rezervor printr'o ţeavă suplă.

Admisia se face prin intermediul unei cămăşi distribuitoare fixe, cilindrii învârtindu-se ei.

Intrarea amestecului este uşurată şi de efectul centrifugal.

Ansamblul roată - motor, este suspendat telescopic. Roata din spate este şi ea suspendată şi comportă un amortizor cu ulei.

In situaţia actuală cadrul este din ţevi, acoperit cu tablelele cari şi dau forma armonioasă şi aerodinamică pe care o vedeţi. In cazul unei construcţii în serie cadrul poate fi făcut din tablă presată

Aşa cum este, maşina cântăreşte numai 125 kg., cu rezervorul plin cu benzină (13 litri).

Poate fi prin urmare încă uşurată. Motorul nu cântăreşte decât 25 kg., roata din faţă cu motor şi cutie de viteze 45 kg. Tot restul 75 kg. Bateria de acumulatori, sculele încap în spaţiul mare din mijloc.

In stânga avem pedala de frână, în dreapta schimbătorul de viteze care lucrează prin intermediul unui cablu.

La 4700 ture maşina face 130 km. pe oră şi 70 în viteza doua. Puterea motorului mai poate fi crescută. Consumaţia : 4,5 litri.

Ce critici i-am putea aduce acestei realizări aproape ideale ? Ansamblul din faţă îngreunează desigur într'o oarecare măsură conducerea, în schimb însă tracţiunea din faţă ne dă o siguranţă mărită contra derapajelor. Pe urmă, aripile — frumoase şi moderne desigur — vor antrena o susceptibilitate mare la vântul lateral. Eşapamentul liber şi dificultatea de a mai plasa tobe o vor face deajuns de sgomotoasă.

Rămâne acuma de văzut dacă se va găsi o mare fabrică care să purceadă la producţia în serie.

In definitiv, este momentul ca motocicleta să facă un pas mre înainte în faţa ameninţării din partea automobilului popular.

Englezul West,

pe maşină germană, a câştigat „Marele Premiu Ulster", doborând toate recordurile

Favoritul Daniell a abandonat

Pe accidentatul circuit Clady de lângă Londra, şi pe distanţă de 395 km. 800 s'a disputat penultimul „Mare Premiu" constând pentru campionatul european.

Este vorba de „Marele Premiu Ulster" în care şi-au dat întâlnire mai toţi candidaţii la titlu, mai puţin germanii Kluge şi Petruschke ale căror prime locuri nu le mai pot fi ameninţate în categoria de 250 cmc.

WEST A BATUT TOATE RECORDURILE

Englezul J. M. West pe maşină B. M. V. câştigând proba maşinilor de 500 cmc., a lăsat o formidabilă impresie. El a realizat o medie record pe accidentatu lcircuit dela Clady.

Deasemenea, West a bătut recordul de viteză absolută pe o jumătate milă, realizând formidabila iuţeală mijlocie de 182 Km. 257 pe oră.

Favoritul cursei, englezul Daniell (Norton), a fost constrâns să abandoneze în turul al 120-lea, când se afla în frunte.

In categoria de 350 cmc. Mellors ieşind învingător şi-a consolidat poziţia în clasamentul campionatului Europei.

Categoria de 250 cmc. a adus un nou triumf englez pe o maşină germană. Thomas (D. K. W.) a câştigat destul de sigur.

REZULTATELE TECHNICE

Categoria 500 cmc. — **1. J. M. West (B. M. W.), cu o medie orară de 151 km. 200; 2. Stanley Woods (Velocette); 3. M. Whitworthk (Velocette).**

Categoria 350 cmc. — **1. Mellors (Velocette), cu o medie orară de 140 Km. 350; 2. W. Rush (Norton); 3 L. Archer (Norton).**

Categoria 250 cmc. — **1. Thomas (D. K. W.), cu o iuţeală mijlocie de 129 Km. 492 pe oră; 2. H. Tyrrel Smith (Excelsior); 3. C. Tattersall (C.T.V.).**

Cursa de coastă dela Sinaia

Federaţia Română de Motociclism comunică următoarele :

In cursa de coastă dela Sinaia, a doua probă a campionatului naţional, F.R.M. acordă trei cupe definitive pentru primii clasaţi în categoriile : solo curse, solo sport şi ataş.

Inscrierile se închid definitiv în ziua de 1 Septembrie şi se adresează secretarului general d. Alfred Marcu, calea Griviţei 138, Bucureşti 2. Taxa de 300 lei se rambursează tuturor concurenţilor cari iau plecarea.

Se reamintesc cu această ocazie condiţiunile de admitere în categoria motocicletelor de „sport". Combustibil obligator : benzină ; pornitor de picior sau automat ; aripi ; dovada că modelul se livrează în serie cu instalaţie de lumină electrică.

Inscrierile cu taxă simplă pentru cursa de coastă dela Sinaia s'au închis

Se mai primesc adeziuni până la 1 Septembrie

Aseară, la ora 20, s'au închis înscrierile cu taxă simplă pentru cursa de coastă dela Sinaia.

Infiinţată în 1934, din Inaltul îndemn al M. S. Regele Carol II, întrecerea se va desfăşura anul acesta, pentru a cincea oară, în ziua de Duminică 4 Septembrie.

La prima înscriere s'a întocmit următoarea listă :

AUTOMOBILE SPORT
Michael Sontag, Bugatti.
Renato Ferrero, Ford.
Ion Zamfirescu, Hotchkics.
Dr. Titu Manicatide, Fiat.

AUTOMOBILE CURSE

Mitchael Sontag, Bugatti.
Ing. Jean Calcianu, Steyr.
Petre Cristea, B. M. W.
Michael Sontag, Maserati.

MOTOCICLETE

Eug. Paraschivescu, B. M. W.
Ion Popa, Norton.
N. Ionescu-Cristea, Norton.

Se mai primesc înscrieri, cu taxa dublă însă, până Joi 1 Septembrie, ora 20, dată la care înscrierile se vor închide definitiv.

ŞTIRI AVIATICE

Asoc. Industriaşilor din România a solicitat F. A. R. R.-ului îngăduirea de a pune la dispoziţia concurenţilor un trofeu. Urmează ca acest trofeu să revină pilotului — indiferent de naţionalitate — care va reuşi cea mai mare viteză pe traseul Cluj-Băneasa.

*

D. cpt. comandor av. Cezar Ştiubei, va îndeplini funcţia de comisar sportiv la Praga.

❖

In cursul zilei de eri au decolat, de pe aeroportul Băneasa cu destinaţia Praga, următoarele echivagii concurente:

D-na Nadia Russo, pe avion Bucker;

Ing. Gh. Lindner, pe avion Gaudron-Rafale;

D. Gh. Ionescu, cu d-na, pilotând un Klemm 35;

*

Praga, 25 (Tel. part.). — *Comitetul organizator al concursului aerian al Micii Înţelegeri a stabilit astfel lotul concurenţilor reprezentând Cehoslovacia:*

CATEGORIA B

K. Frantisek — Parizek Gustav (Brno), cu avion Be-150;

Luckacovic Julius — J. Jiri (Bratislava), cu avion Be-150;

Petr Miloslaw (Pilzen), cu avion Be-150;

Bares Josef — Hil Miloslaw (Zlin), cu avion Puss-Moth.

CATEGORIA A

Krejci Ladislav — Schenk (Brno), cu avion Tatra T-1;

Krc Vojtech — Stehlik (Brno), cu avion Praga E-117;

Buchel J. — Dr. Becka Viktor (Bratislava), cu avion Be-50;

Schubert Otakar (Bratislava), cu avion Be-50;

Steinbauer Jan (Budejvoi), cu avion Be-50;

Kalcak Alois — Palichleb Emil (Uzhorod), cu avion Be-50;

Forejtnik Emil (Prag), cu avion Praga E-114;

Vecera Vlastimil — Krejci Em. (Zlin), cu avion Zlin-112;

Dr. Miklenda Vlad. — ing. Polivka Jar. (Praga), cu avion Tatra T-201;

Ing. Svoboda Zdenek — Ing. Konecny Stan. (Budejovice), cu avion Be-555;

Plecity Miroslav — Hodek Vincenc (Praga), cu avion Be-555;

Vlk Jan — Galbavy Leopold (Pistiany), cu avion Be-50;

Lostak Ladislav — Tomanek J. (Olomouc), cu avion Be-50;

Ing. C. Vlasak Vacl. — Ing. Silhan Vlad. (Prag), cu avion Be-51;

Kluka Metodej — Martinek Frantisek (Olomouc), cu avion Be-51b;

Lunak Antonin (Klatovy), cu avion Be-51b;

Ing. C. Protiva Rud. (Avs), cu avion Be-51b;

Tlapak — Komenda (Brno), cu avion Be-550;

Zeleznikova Anna (Zlin), cu avion Zlin XII;

In afară de aceste echipagii urmează să fie prezenţi la startul dela Praga încă doi piloţi până în prezent nedesmnaţi.

*

In Consiliul Superior al Federaţiei Aeronautice Regale a României întrunit în şedinţă Miercuri seara, s'au discutat o serie de chestiuni în legătură cu organizarea concursului aviatic al Micii Înţelegeri, aprobându-se toate măsurile luate de secretariatul general pentru reuşita acestei competiţiuni.

Consiliul a hotărât o activare intensă şi o vastă acţiune de propagandă pentru deşteptarea interesului general pentru aviaţie. Deasemeni în acelaş scop va fi sprijinită activitatea şcolilor de zbor fără motor, dându-se mare importanţă şi aeromodelismului, care urmează să fie răspândit în toată ţara.

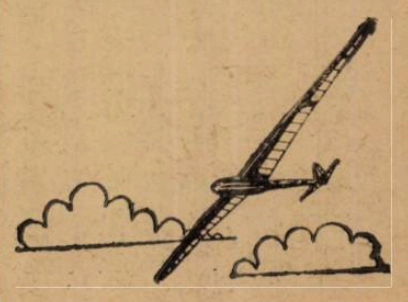

CICLISM

Campionatul naţional de viteză nu trebue să se dispute decât în capitala ţării

„A.C.S.A" a cedat pistei dela Belu „F.R.S.C"-ului. Se impune o grabnică refacere a piste părăginite. Se nădăjduește că „U. F. S. R."-ul va sprijini această operă de redresare a pedalei

„F. R. S. C."-ul anunţă organizarea campionatului naţional de viteză care se va alerga în ziua de 11 Septembrie 1938, pe velodromul de la Brăila deoarece nu avem un altul disponibil la Bucureşti".

Iată comunicatul forului de specialitate pe care l-am publicat alaltăeri şi căruia i-am adăogat atunci, următoarea sumară sugestie :

„Totuşi găsim nimerit să se constate la faţa locului, dacă pistei dela Belu i-se poate face o reparaţie „ad-hoc" pentru o asemenea reuniune.

Ar fi mai preferabil ca desfăşurarea unui campionat naţional să aibe loc în Capitala ţării.

Asupra acestui punct, însă, vom reveni".

Aşa am scris, însoţind comunicatul oficial cu câteva rânduri, şi promiţând să revenim, — ceeace facem astăzi, după o prealabilă vizită la faţa locului, pe pista dela Belu, — vizită care s'a produs eri după prânz.

PISTA DELA BELU, IN PARASIRE

In după amiaza aceasta de sfârşit de vacanţă şi început de toamnă grăbită, stadionul A. C. S. A. zace pustiu şi liniştit alături de brazii cimitirului „Pro-Patria".

Dacă terenul de foot-ball, proaspăt stropit, — probabil că îşi aştepta băeţii la antrenament, — (era Joi), — lăsa o impresie frumoasă de lucru îngrijit, corect, — în schimb, alături, pista, e un câmp imens de bălării şi neîngrijire, peste care privesc jalnic câteva cioturi din băncile fostei tribune şi doi stâlpi şoldii între care a stat odată o placă de marcaj.

Printre crăpăturile betonului au răsărit de o schioapă buruieni iar liniile drepte, de pământ, sunt un câmp nepräşit, în care iarba a crescut în voe

ŞI TOTUŞI..

Velodromul nu este pierdut. O echipă de câţiva oameni, lucrând serios o pot readuce în stare practicabilă, într'o săptămână. Curăţirea de buruieni, bătătorirea liniilor drepte, astuparea crăpăturilor, depe virajele betonate, îndreptarea turnantelor pe alocuri ştirbite şi racordarea, — constitue o lucrare care poate fi dată gata într'o săptămână dacă se lucrează intens.

„A. C. S. A." A IMPRUMUTAT PISTA „F. R. S. C."-ULUI

In cursul dimineţii de eri ne-am adresat d-lui Emil Tănăsescu dela „A. C. S. A.", interogându-l asupra chestiunii velodromului. — întrebare la care d-sa ne-a făcut cunoscut că gruparea albastră a hotărît să împrumute pista forului de specialitate.

In acest sens chiar sunt în curs unele discuţii şi puneri la punct, în urma cărora „F. R. S. C."-ul va putea organiza reuniuni şi beneficia de eventualele încasări, — (N. R. foarte, foarte anemice) bineînţeles, după ce va repara arena.

Gestul grupării „A. C. S. A." îl găsim foarte lăudabil, însă nu ne putem opri să nu subliniem că la acest acord se putea ajunge mai din vreme, din primăvară, de exemplu.

Dar... „mieux vaut tard que jamais"

INDATORIREA „F. R. S. C."-"ULUI

La „F. R. S. C." ni s'au confirmat cele spuse de d. Tănăsescu.

Astfel fiind, găsim că forului de specialitate îi incumbă îndatorirea de a trece urgent la lucru, reparând pista.

Insă pentru aceasta este nevoie de fonduri şi visteria „F. R. S. C."-ului, este ştiut, există doar cu numele căci, înlăuntru nu-s fonduri decât pentru o existenţă de azi pe mâine şi pentru organizări mici.

In faţa acestei penurii ne permitem să sugerăm celor în drept să recurgă la instanţele sportive superioare, unde apelul „F. R. S. C."-ului, nu ne îndoim, va găsi ecoul cuvenit, — forul căruia i se va solicita sprijinul, înţelegând să ajute un sport minor atât de frumos şi mai ales util în anumite împrejurări excepţionale.

Credem, deci, cu convingere că „U. F. S. R."-ul care luptă de peste un sfert de veac în slujba sportului, — va întinde o mână de ajutor unei opere de redresare a pedalei.

CAMPIONATUL NAŢIONAL DE VITEZA NU TREBUIE SA SE DISPUTE DECAT IN CAPITALA ŢARII

Am anunţat că marea întrecere de iuţeală pentru campionatul naţional, se va alerga la Brăila.

Aflăm însă că simpla noastră sugestie mai sus citată care a însoţit comunicatul oficial de acum două zile, — a fost bine primită de forul în drept care reflectează serios asupra contramandării acelui comunicat şi organizarea campionatului la Bucureşti.

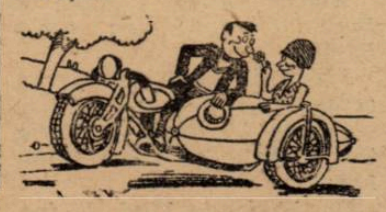

Accentuăm, deci, că, din o sută şi una de motive, o asemenea reuniune nu trebuie să aibă loc decât în Capitala ţării.

Şi apoi pista dela Brăila este actualmente într'o stare submediocră, foarte mult inferioară pistei dela Belu când va fi reparată.

Dincolo de importanţa unei asemenea întreceri mai este şi faptul că pista dela Belu având turnantele de beton şi terasamentul liniilor drepte infinit mai bun decât la Brăila se pot realiza timpuri superioare.

Şi aceasta este un preţios „atout" în plus.

Astfel că mai rămâne în singur punct : refacerea pistei, — fapt care nu trebuie să întârzie.

EMIL IENCEC

La 4 Septembrie

Se va desfăşura în Capitală revanşa „match"-ului Rusciuk — Bucureşti

Pista dela Belu trebue neapărat refăcută

Se ştie din dările de seamă asupra reuniunei dela Rusciuk, succesul obţinut de manifestaţiunea româno-bulgară, de acolo, din ziua de 21 August, când alergătorii noştri au obţinut un frumos succes.

Deasemenea este cunoscut că am fost primiţi frumos, şi că vecinii în frunte cu d-nii Cernaeff, Balkansky, Boitscheff, Toteff şi alţii, au arătat o plăcută sportivitate.

Şi ca urmare la această manifestaţiune de frumoasă amintire, forul nostru de specialitate a trimis invitaţia vecinilor de peste Dunăre, anunţându-i că în conformitate cu dorinţa exprimată la ei acasă, revanşa întâlnirei de la 21 August se va petrece la Bucureşti la 4 Septembrie.

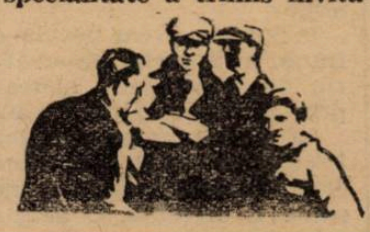

Ştirea nu poate decât să ne bucure ea prilejuind, incontestabil, şi la noi o manifestaţiune internaţională, domeniu în care actualul sezon a fost foarte sărac.

Insă cu această ocazie se ridică aceeaş problemă, — refacerea pistei dela Belu, — despre care vorbim în altă parte a ziarului, şi pe care s'ar înregistra o reuniune de zile mari.

Aşteptăm deci şi chiar cerem „F.R.S.C."-ului să depună toate străduinţele pentru a duce la bun sfârşit această chestiune care îi cade direct în sarcină şi pe care, ne place să credem, o va soluţiona favorabil, dovedindu-se odată mai mult că străjueşte cu pricepere şi tragere de inimă destinele acestui sport.

Asupra acestei reuniuni româno-bulgare vom reveni.

In Septembrie

O nouă reuniune internaţională la Brăila

Diriguitorii mişcării cicliste dela Brăila intenţionează să organizeze o nouă reuniune internaţională, pe pista parcului sportiv din localitate.

De data aceasta este vorba de aducerea unei echipe poloneze, — fapt în vederea căruia se duc înaintate tratative.

Dacă, totuşi, angajarea polonezilor nu va fi perfectată, reuniunea se va rezuma la o întâlnire între cicliştii brăileni şi alergătorii bucureşteni : Ţapu, Pantazescu, Şafanov, Dragomir şi V. Teacă-Palade — în joc fiind cupa N. Caranfil.

Ce se mai petrece în rugbyul românesc

Incă de acum câteva zile, în rândurile rugbyştilor circula cu insistenţă un svon: DESFIINŢAREA grupării P. T. T.

Neputând obţine confirmarea acestei ştiri, nu am scris nimic.

Eri însă, întâlnind pe d. Vasile Niculescu, pe care îl ştiam preşedintele grupării, d-sa ne-a declarat că în urma reorganizării instituţiei, subvenţia acordată grupării fiind tăiată, aceasta nu-şi mai poate continua existenţa şi s'a desfiinţat.

❖

Stadiul Român şi-a amenajat un teren în comuna suburbană, Bragadiru.

*

Cunoscutul jucător Florea Brătan, fost la A. S. F. C., va juca în sezonul de toamnă în prima garnitură a clubului Viforul Dacia.

După toate probabilităţile, terenurile U.F.S.R.-ului dela şosea, vor putea oferi grupărilor aceiaşi ospitalitate ca şi până acum.

*

Stadiul Român face intense pregătiri în vederea aniversărei a 25 ani dela înfiinţare.

*

Anuarul federaţiei române, de rugby va vedea lumina zilei în cursul primei decade din luna Octombrie.

*

Stadiul Român urmând o veche tradiţie, va întreprinde la iarnă un lung turneu în occident.

*

La Milano, gruparea Amatori — campioana Italiei — a înfiinţat o şcoală de rugby.

Când vom vedea şi la noi asemenea iniţiative?

*

Matchul restanţă dintre echipele T. C. R. şi Sportul Studentesc se va juca în sezonul viitor.

Astăzi se închid inscrierile pentru cursele de Duminică

Federaţia română a societăţilor de ciclism organizează în ziua de Duminică, 28 August 1938, două curse de viteză, una pentru categoria I-a şi II-a şi una pentru categoria III-a şi începători.

ASTAZI SE INCHID INSCRIERILE

Inscrierile însoţite de taxa de lei 20 (douăzeci) se primesc la sediul F. R. S. C.-ului din cal. Victoriei 29 et. 3, până Vineri 26 August a. c., ora 18.

Roţi şi pedale

D. Vasile Canarache, preşedintele „F.R.S.C."-ului, a plecat eri dimineaţă, cu avionul, la Amsterdam, la congresul mondial al „Uniunii Cicliste Internaţionale" (U.C.I) unde este reprezentantul României, şi va cere organizarea campionatelor lumii pentru unul din anii următori.

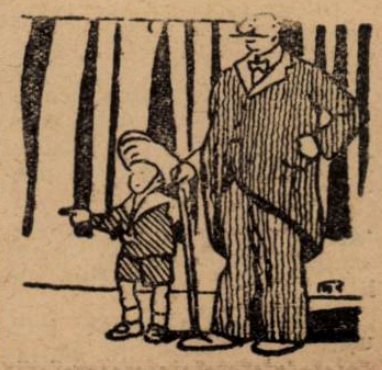

Pagina Boxului

După un gest necugetat

Incercarea de sinucidere a lui Hawliceck rămâne învăluită în mister

Ce scrie presa vieneză...

In legătură cu sinuciderea lui Hans Hawlicek, egalul în două rânduri al lui Moți Spakow, ziarul austriac „Sport - Tagblatt" publică o corespondență din Buenos-Aires, care nu lămurește cu nimic misterul acestei sinucideri, în schimb dă o seamă de amănunte privitoare la activitatea sportivă a lui Hawlicek.

Astfel austriacul a recurs la acest gest disperat, când avea asigurată o frumoasă activitate în America de Sud, mai ales că în urma matchului nul obținut în fața lui Vittorio Campolo, la 13 August, fusese asaltat de numeroase oferte din Lima, Rio de Janeiro și Buenos-Aires.

Presa argentiniană avusese cuvinte măgulitoare la adresa sa, susținând că austriacul este cel mai bun boxeur ce evoluase pe ringurile sud-americane în ultimii 10 ani, și recunoscuse de altfel împreună cu cei 10.000 spectatori, că decizia îl nedreptățise.

Organizatorii îl solicitaseră pentru un match cu Alberto Lowell, învingătorul lui Lenglet și fostul campion olimpic proclamat la Los-Angelos, care urma să aibe loc la 3 Septembrie. Or cum Hawlicek s'a lăsat năpădit de gânduri negre și a comis necugetatul gest împotriva sa, și-a distrus astfel cu propria sa mână o situație dintre cele mai bune.

Bazați pe aceste fapte, credem că motivele sinuciderii trebue să fi fost de o gravitate neobișnuită, care până 'n prezent au rămas nedescoperite.

Huditsch și Eder vor lupta pentru campionatul semi-mijlociu al Germaniei

Alexandru Huditsch, campionul Austriei de categoria semi-mijlocie va disputa titlul Germaniei la aceiași categorie, înfruntând pe Gustav Eder.

Federația germană a admis matchul, astfel că Huditsch este al treilea pugilist austriac după Blaho și Weiss, care încearcă să câștige supremația. Cu toate că Huditsch are la activul său câteva performanțe bune în Anglia nu credem că va putea învinge pe Eder, care îi este mult superior, cel puțin până la proba contrarie.

Peste trei zile

Gruparea Central organizează din nou

Gruparea „Central" pare neobosită.

După atâtea reuniuni, spre meritul ei, nu vrea să lase neisprăvit un lucru pe care l-a început cu atâta râvnă și anume: cucerirea pentru box a publicului din calea Griviței și împrejurimi.

In acest scop, organizează o nouă reuniune care capătă un deosebit interes prin perfectarea matchului dintre excelenții profesioniști Dumitru Iordăchescu și Costică Dumitrescu, încadrată fiind această întâlnire de o serie de matchuri amatoare de bună calitate.

PROGRAMUL REUNIUNEI

Jean Kirculescu (C) — Iosef Barasch (Tir).

Gh. Tătărescu (C) — I. Georgescu (C).

N. Zamfirescu (C) — Ion Popa (Tir).

Gino del Fabro (C) — C. Dezideriu (Tir).

Puiu Lucian (C) — Ștefan Weber (Rapid).

Puiu Obăgilă (C) — I. Stoica (C).

A. Petrescu (C) — Gh. Petrescu (F. C. Rapid).

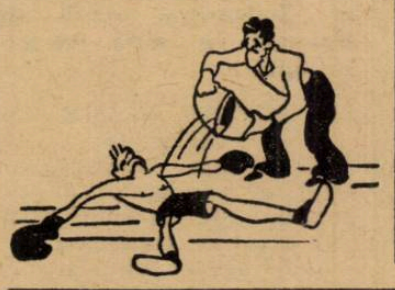

PROFESIONIȘTI

Costel Dumitrescu — D. Iordănescu.

Sandu Petrescu va face un match de antrenament în tovărășia lui Nicolae Rădan.

Break... Stop... Out...

Charles Rutz își va apăra titlul pentru a doua oară în fața fostului legionar Francis Jacques. Matchul va avea loc la 1 Septembrie la Paris în sala Wagram.

❖

Amadeo Dejana va boxa în Franța. In primăvară însă, italianul își va încerca norocul peste ocean, unde speră să obțină bune rezultate.

La Düsseldorf, Hubert Offermans, campionul Germaniei de categoria „muscă", își va apăra titlul în ziua de 8 Septembrie în fața lui Herbert List.

*

Canadianul Al. Delaney, care are victorii asupra lui Tony Galento și matchuri nule cu Bob Pastor și Tommy Loughrain, este viitorul adversar al lui Koelblin, fostul campion european la toate categoriile.

❖

Italianul Buratti înfruntă în semi-vedetă la 9 Septembrie la Berlin pe Besselmann, care își face reintrarea după matchul contra lui Tenet. In aceeaș seară Heuser își va apăra titlul în fața lui Preciso.

Astă seară la Berlin

Wouters în primejdie de a-și pierde titlul

Astă seară la Berlin se dispută mult așteptata întâlnire pentru campionatul Europei între belgianul Felix Wouters, deținător și Gustav Eder, challenger.

Germanul, cu acest prilej, încearcă să-și recâștige titlul pierdut fără luptă în 1936, când întocmai ca și Toma Aurel a renunțat să și-l apere în fața actualului deținător, plecând să-și încerce norocul peste ocean, atras de mirajul dolarilor.

CINE ESTE MAI BUN!

Wouters, în lipsa lui Eder, a fost admis în competiția deschisă alături de olandezul Len Sanders, pe care l-a învins ușor la puncte. De atunci până astăzi, vreme de 2 ani, belgianul a respins cu succes orice tentativă de a i se răpi trofeul din partea lui Eddy Rabuck, Pernot, Locatelli și Eder.

Mai mult chiar, Wouters în acești 2 ani de zile nu a cunoscut decât o singură înfrângere din partea lui Carlo Orlandi, fostul campion continental de categoria ușoară. Cât despre Eder, germanul a cedat suprinzător în America lui Janazza și Clinton.

Intors în Europa, a reușit o frumoasă victorie asupra lui Locatelli. Trecând în categoria superioară a dispus la puncte de Gustave Roth și Kid Tunero, iar pe Bob Van Klaveren l-a knock-out-at în repriza 8. Lui Christoforidis însă îi cedează la puncte la prima întâlnire, ca apoi în revanșă să termine la egalitate.

Pe baza acestor rezultate s'ar părea că Eder este superior lui Wouters.

RIVALITATE...

Dar adversarii de astăseară se întâlnesc pentru a treia oară în carieră, Eder câștigând prin K. O. primul match, pentru ca anul acesta în luna Februarie să cedeze la puncte lui Wouters.

Or se știe că în box ultimele rezultate contează și acestea îi dau oarecum întâetate belgianului.

Și locul disputei este favorabil lui Eder, Wouters preferând să-i dea acest avantaj pentru a putea pretinde o bursă mare. Cu toate acestea credem că un rezultat nul nu ar surprinde.

In match semi-vedetă, francezul Marcel Prilleux, învinsul și învingătorul lui Gherase înlocuind pe belgianul Nestor Charlier va înfrunta pe Erwin Bruch, cunoscut și publicului nostru din matchurile susținute contra lui Moți Spakow și Axioti.

Iar compatriotul său, André Lesage va boxa contra lui Paul Wallner.

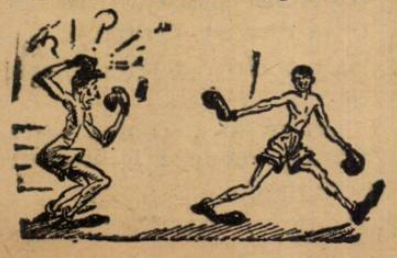

O măsură salutară

750.000 lei amendă vor plăti boxeurii englezi, dacă în seara matchurilor de campionat vor depăși categoria

Britisch Board of Control a luat măsuri drastice contra campionilor, care depășesc categoria în seara în care își pun titlul în joc, prejudiciind prin fapta lor, interesele organizatorilor și implicit ale publicului, care vine să vadă o întâlnire pentru campionat și nu o simplă dispută amicală, lipsită de prea mare interes.

Astfel, ca să evite asemenea lucruri, boxeurii vor fi obligați să depună în prealabil 1.000 lire sterline (1 milion lei), din care federația de box reține drept amendă, în cazul când boxeurii vor depăși totuș categoria, 750 lire sterline.

Aceste hotărâri au dat naștere la proteste violente din partea boxeurilor, care socotesc prea aspre deciziile luate, dar socotim că federația engleză a judecat bine, căci sub amenințarea unor asemenea amenzi, boxeurii își vor da toată osteneala de a nu depăși categoria.

O reuniune pugilistică la Reșița

Sâmbătă 27 August crt., în sala „Oltenia" din localitate se va desfășura o interesantă reuniune amatoare între boxeurii grupării U. D. R. și oaspeții din Timișoara ai grupărilor C. A. M. T. și Ilsa.

Cu această ocazie își va face reintrarea și fostul campion amator al României Geza Toth.

Jeff Dickson pregătește, pentru actualul sezon mari surprize

Celebrul promotor parizian, Jeff Dickson este preocupat de sezonul care va începe, când speră să facă frumoase afaceri din matchurile pe care le va perfecta în curând. Astfel numai puțin de 10 manageri au venit să-și ofere pensionarii pentru viitoarele reuniuni.

Gandon, fostul adversar al lui Spakow și Axioti — astăzi mare manager—și-a destăinuit neliniștea pentru faptul că întâlnirea pentru campionatul Europei între Tenet și Christoforidis nu a fost perfectată, deși până la expirarea termenului numai este decât o singură săptămână. Dickson l-a asigurat că partida va avea loc însă trebue ca I. B. U.-ul să omologheze rezultatul luptei dintre Tenet și Klaveren.

Greul estonian Harry Weber, Joe Populo, Jean Despeaux, fostul campion olimpic, Humery, Charles Rutz, Peter Kane, Freddie Miller, vor fi vedetele noului sezon.

Italia se va retrage din Cupa Europei Centrale?

Retragerea Italiei înseamnă realizarea unui vechi intenții

Cupa Europei Centrale este o competiție falimentară?

Imposibilitatea de a realiza ideea sportivă, în toată întinderea fixată inițial, și o serie de accidente și manifestări ale publicului, a determinat federația italiană de football s'o considere ca atare.

ITALIA SE RETRAGE?

Sau cel puțin așa apare din „amara" scrisoare trimisă de generalul Vaccaro comitetului Cupei Europei centrale, în ziua de 12 August și pe care inginerul Coppola a expediat-o în copie tuturor federațiilor interesate.

SCRISOAREA...

Iată textul adresei generalului Vaccaro:

Ne îngăduim să atragem atenția comitetului asupra desfășurării jocurilor pentru C.E.C., în ce privește atitudinea grav incorectă a unui anumit public și în special din Budapesta și asupra numeroaselor grave accidente, ale căror victime au fost jucătorii societăților noastre: Genova, Juventus și Ambrosiana, datorită jocului violent al adversarilor din aproape toate echipele adverse dar în special ai Slaviei, Ferencvarosului și Rapidului.

E lungă lista jucătorilor grav loviți și extraordinar de grav faptul că actele de brutalitate, în general, au fost comise cu intenție.

Faptul de o gravitate excepțională, a cărui victimă a fost jucătorii Bertoni Sergio, de la Genova, poate servi de exemplu pentru toată lumea.

Ei bine, competițiunea care ținea și care trebuia să servească la strângerea raporturilor dintre țările din Europa Centrală, a devenit un spectacol vulgar de violență și incorectitudine, pe care vinovata toleranță a arbitrilor — chiar dacă s'ar exclude orice dubiu de vinovată părtinire— și violențele de neconceput ale jucătorilor, rămași nepedepsiți, au dus la cazuri, pe care le deplâng Bertoni, Bindea, etc., cari aruncă o lumină urâtă asupra competiției însăși.

Deprimantul spectacol oferit de unele federații, cari printr'o rea înțelegere a sensului de protecție în orice condițiuni, asupra echipelor lor, n'au luat măsurile disciplinare necesare pe care din obligație morală și reglementară trebuiau să le ia, a făcut să naufragieze Cupa în mod definitiv.

Vă denunțăm acest fapt cu cea mai profundă amărăciune așteptând să cunoaștem sancțiunile, pe cari înțelege să și le asume comitetul C. E. C., în fața unei astfel de inadmisibile stări de lucruri, și ne rezervăm — în acelaș timp— dreptul de a da instrucțiuni reprezentanților noștri, în comitetul mare al Cupei, după ce conducătorii federației noastre se vor pronunța asupra participării noastre și mai departe în competițiune.

General G. Vaccaro

O INTENȚIE MAI VECHE

Amărăciunea generalului Vaccaro este desigur perfect justificată și noi am recunoscut gravele fapte enumerate de conducătorul footballului italian, înainte de a cunoaște textul acestei adrese.

Cu toate acestea, incidentele și „falsa perspectivă" a înțelegerii menirii competiției, ajunsă anul acesta la un paroxism într'adevăr primejdios nu sunt la olaltă decât un pretext fericit pentru o eventuală retragere.

Pentrucă această eventuală retragere înseamnă realizarea unei intenții mai vechi.

Federația italiană studiază de mult posibilitatea acestui eveniment.

ȘI TOTUȘI SCRISOAREA NU E CONCLUDENTA

Deși generalul Vaccaro își exprimă în termenii cei mai precisi convingerea că competiția C. E. C. a naufragiat iremediabil, din neputința de a realiza scopul propus, scrisoarea nu este concludentă în privința acestei hotăriri.

Așa cum spune și finalul scrisorii, trebue așteptată și părerea comitetului federal italian.

Și poate, cine știe, amărăciunea va fi uitată și Italia nu va părăsi competiția.

UN INTERVIEW „PESIMIST"

Dacă scrisoarea adresată de generalul Vaccaro nu conține o afirmație precisă, sunt totuși „semne" că desnodământul va fi cel „fatal".

Semnul acesta este interviewul luat de corespondentul din București al ziarului l'Auto unui oficial italian din București.

Oficialul acesta a răspuns ziaristului în chestiune, în termeni asemănători celor din scrisoarea generalului Vaccaro.

Covaci I

în tratative cu Tr. C.F.P.V.

Din sursă particulară aflăm că jucătorul Covaci I (dela C. A. O.), a primit o ofertă din partea Tricolorului CFPV.

Cum însă, pretențiile grupării orădene sunt prea mari, deocamdată tratativele au atins un punct mort.

Rapid l-a cedat pe Păcuraru grupării U. D. R.-ului

In cursul zilei de eri, tratativele dintre grupările Rapid și U. D. R. pentru cedarea jucătorului Păcuraru s'au încheiat cu succes.

Cupa V. V. Tilea

S'au fixat arbitrii matchurilor

Comisia de arbitri a ligii de Sud a fixat arbitrii matchurilor de juniori, cari se vor disputa Duminică, în cadrul cupei V. V. Tilea.

TARGOVIȘTE-PITEȘTI : d. Mihu Augustin (București).

GIURGIU - T. MAGURELE : d. Doja Ștefan (București).

PLOEȘTI-BUZAU : d. Ștefănescu Coca (București)

SILISTRA - BUCUREȘTI: d. C. Mateescu (Călărași).

Jocurile balcanice au intrat în faza finală a organizării

S'a alcătuit comitetul de patronaj. Școlarii vor avea intrarea gratuită

Belgrad, 24. — *Odată cu sfârșitul lunei August, pregătirile pentru jocurile balcanice au intrat în faza finală*

Campionatele dela Ljubliana au edificat pe conducătorii dela Zagreb asupra formei atleților jugoslavii. In acest timp la Belgrad, comitetul organizator se ocupă intens de punerea la punct a grandioasei competițiuni.

S'A ALCATUIT COMITETUL DE PATRONAJ

Comitetul organizator dela Belgrad a întocmit comitetul de patronaj al jocurilor balcanice, care cuprinde personalitățile statului iugoslav, în frunte cu M. Stoiadinovici președinconsiliului de miniștri, membrii corpului diplomatic al țărilor care vor lua parte la jocuri și numeroase alte personalități ale vieței politice și sportive din Iugoslavia.

ELEVII VOR AVEA INTRAREA GRATUITA

Luând exemplul federației române, organizatorii dela Belgrad au decis ca în cele trei zile ale jocurilor balcanice elevii din Belgrad să aibă intrarea gratuită

SE ANUNȚĂ VIZITE IMPORTANTE

La jocurile balcanice din acest an, vor asista diferite personalități din lumea sportivă a țărilor balcanice.

Astfel pentru prima zi și-au anunțat sosirea d. Ion Cămărășescu fost ministru, și președintele federației române de atletism, Rinopulos președintele S. E. G. A. S-ului și alți conducători.

SE PREVEDE O MARE AFLUENȚĂ

Faptul că jocurile balcanice coincid cu „Marele Târg al orașului Belgrad", face să se prevadă o mare afluență de public. Camerele la hoteluri au început de pe acum să fie rezervate.

Pentru atleții concurenți și însoțitori, federația jugoslavă a reținut însă din timp locuri la două din cele mai mari hoteluri

JOCURILE BALCANICE VOR FI RADIODIFUZATE

O veste care desigur va bucura pe amatorii sportului atletic din țările balcanice, este hotărârea luată de Soc. de radiodifuziune din Belgrad, de a transmite desfășurarea jocurilor balcanice.

Pentru nerespectare de angajamente

Tommy Farr a fost amendat cu 924.000 lei

Procesul dintre Tommy Farr și organizatorul londonez Sydney Hull, a luat sfârșit cu condamnarea fostului campion al Imperiului Britanic la plata sumei de 137 mii franci (circa 924.000 lei) dintre care 135.000 franci vor trebui plătiți până la sfârșitul lunii acesteia, lui Sydney Hull, restul de 2000 franci se cuvin lui B. B. of Control, drept speze de judecată.

Toate aceste neplăceri și le datorește Tommy Farr, faptului că nu a respectat contractul, refuzând să boxeze cu Max Schmelling în Septembrie 1937.

Cu toate acestea, Tommy Farr se poate consola, căci are semnate o mulțime de contracte cu Mike Jacobs pentru a disputa numeroase matchuri în America.

Matchul Anglia - Norvegia se va disputa la Newcastle

LONDRA, 25. — Conform unei hotărîri a lui „Football Association", matchul Anglia-Norvegia se va disputa în ziua de 9 Noembrie, la Newcastle.

Districtul a alcătuit Reprezentativa de juniori a Capitalei pentru matchul de Duminică cu selecționata Silistrei

Toți jucătorii selecționați sunt convocați pentru astă seară la district

Districtul București dă o deosebită importanță matchului pe care-l va susține Duminică reprezentativa de juniori a Capitalei în cadrul cupei „V. V. Tilea" cu reprezentativa districtului Silistra.

Astfel aseară comisiunea districtuală a alcătuit următorul lot care va face deplasarea la Silistra :

Budan, Sitaru, Nicu Virgil, Titi Niculescu, Popescu Mircea, Popescu Tudor, Mândreanu, Mărdărăscu, Cornel Niculescu, Florian Oancea.

Rezerve: Săndulescu, Pandele și Georgescu (Olimpia).

Toți acești jucători sunt convocați astăseară, la ora 19 la district, pentru a lua lămuriri în vederea deplasării.

Cei ce nu au depus legitimațiile trebue să le prezinte astă seară.

Editura Societății Anonime „Universul", București—România

Taxa poştală plătită în numerar conform aprobării dir. g-rale p. t. t. nr. 70.346 938.

2 LEI

UNIVERSUL

12 PAGINI

162-1938

Redacţia şi Administraţia: Palatul „UNIVERSUL", str. Brezoianu 23—25. Telefon Centrala: 3.30.10. Redactor responsabil EUGEN DUMITRESCU.

Proprietar: „Universul S. A. Adm.-delegat STELIAN POPESCU Inscris sub No. 167. Trib. Ilfov

Nr. 162. — Anul I BUCUREŞTI. — Duminică 28 August 1938

ABONAMENTE: 1 an Lei 500 · 6 luni Lei 270 · 3 luni Lei 150

Veşti îmbucurătoare

U. D. R. îşi românizează echipa

iar actualii jucători vor fi cedaţi S. S. M. R.-ului

Recenţii promovaţi în divizia B vor constitui în viitor pepiniera UDR-ului

Eri după amiază ne-a vizitat la redacţie, unul din marcanţii membri din conducerea clubului U. D. R., care ne-a făcut interesante declaraţii.

Printre altele, ne-a informat că U. D. R. va face din noua divizionară reşiţană, S. S. M. R., pepiniera clubului.

Până când se vor forma însă jucători în această grupare, S. S. M. R. va fi întărită cu rezerve dela U. D. R., pentru a face o cât mai frumoasă figură în divizia B, deoarece reşiţenii ţin ca să fie cât mai bine reprezentaţi în cele două importante competiţii divizionare.

80.000 LEI PENTRU PACURARU

Recenta achiziţie, Păcuraru dela Rapid, i-a costat pe reşiţeni suma de 80.000 lei.

Aceşti bani au fost depuşi chiar eri, astfel că Păcuraru are drept de joc imediat.

UN FUNDAŞ ŞI UN HALF

In programul de românizare, mai sunt cuprinse două achiziţii.

Un fundaş dreapta şi un mijlocaş de margine — ale căror nume sunt ţinute în secret — vor semna pentru gruparea reşiţeană.

Putem da informaţia că cei doi jucători sunt din Oradea Mare.

OPELTZ VA JUCA IN PRIMAVARA

La finala campionatului de juniori s'a impus atenţiei tuturor, centrul înaintaş Opeltz, un talent extraordinar.

El va juca în sezonul de toamnă în echipa de rezerve şi va intra la primăvară, în prima garnitură.

Tot în primăvară va intra în echipă şi un mijlocaş centru luat dela C. A. Cluj — anume Andrei, care se afirmă a fi un talent veritabil.

ROMANIZARE INTEGRALA IN VIITOR

Dar punctul principal şi care merită să fie relevat, este hotărîrea conducătorilor grupării reşiţane de a-şi româniza treptat, însă integral, echipa de football.

In ce priveşte actualii jucători, aceştia vor fi cedaţi S. S. M. R-ului.

F.R.F.A. n'a acceptat

matchul Bucureşti - Praga, propus de cehi pentru data de 28 Octombrie

Am anunţat că federaţia cehoslovacă a propus F.R.F.A.-ului un match Praga-Bucureşti, la 28 Octombrie în Bucureşti.

Federaţia noastră însă, n'a acceptat această propunere din cauză că va organiza la 30 Octombrie partida România B.-Cehoslovacia B. In acest sens s'a şi comunicat forului dela Praga.

Furtună... într'un pahar cu apă

Nemulţumiţii dela district au renunţat la memoriu

şi nu s'au mai întrunit aseară

Aseară urma să se ţină la district o nouă şedinţă a conducătorilor grupărilor districtuale în prezenţa d-lui C. Chiriceanu.

Scopul şedinţei era întocmirea unui memoriu care să cuprindă doleanţele conducătorilor şi care să fie înaintat comitetului federal.

S'A SFARŞIT POVESTEA...

Mare a fost însă surprinderea, că la şedinţă nu a fost prezent decât... d. Constantin Chiriceanu.

Delegaţii grupărilor văzând că formula cu trei categorii este o formulă care împacă toate grupările, nu s'au mai prezentat pentru redactarea memoriului.

D. C. Chiriceanu va întocmi în cursul săptămânii viitoare programul matchului.

Campionatul districtual se va desfăşura în acest an după noua formulă, adică trei categorii a câte 10 serii.

D. V. A. a făcut prima cerere pentru jucător străin

Alesul e Starck, cetăţean german, născut... în România

De când s'a aprobat participarea jucătorilor străini în campionat, nu s'a produs nicio cerere în acest sens din partea vreunei grupări.

Eri însă, secretariatul a primit prima cerere de aprobare.

E vorba de gruparea D. V. A. din Galaţi care a introdus o asemenea cerere pentru jucătorul german Strack Heinrich.

Dar să nu credeţi că Strack vine din Germania.

El se află de mult în ţară, căci aici s'a născut; dar este cetăţean german şi profitând de faptul că regulamentul îi permite acum, a făcut cerere — prin D. V. A. — să-l legitimeze.

O reclamaţie a CAO-ului redeschide „cazul Phonix"

Orădenii au depus dovezi şi declaraţii ale arbitrilor de linie O audienţă la d. V. V. Tilea

Se pare că prea cunoscutul caz Phönix este sortit să nu se lichideze aşa curând.

Intr'adevăr, în urma respingerii cererii de revizuire, C. A. O. a introdus prin reprezentantul său o reclamaţie, prin care repune pe tapet matchul, faimosul match C. A. O. — Phönix.

Orădenii au ataşat la reclamaţie şi o declaraţie a d-lor Ciurel şi Totu, care au fost arbitrii de tuşe la amintitul match.

D-lor declară că în min. 19 d. Braida — arbitrul principal — a oprit jocul pentru foult şi goalul a fost marcat la 12—15 secunde dela comiterea infracţiunei.

Totuşi, d. Braida a acordat goalul.

(Pentru susţinerea reclamaţiei, în afară de o sumă de dovezi (acelea pe care le-a anunţat Ronay), delegatul orădenilor va solicita d-lui V. V. Tilea o audienţă.

Campionatele mondiale universitare din 1939 vor fi organizate de Germania

Glasgow, 26. — **In şedinţa de azi, Comitetul Internaţional Universitar, a hotărît ca Germania să fie însărcinată cu organizarea campionatelor mondiale universitare din 1939.**

Delegatul german a acceptat această însărcinare şi a declarat că „olimpiada universitară" va fi organizată la Viena sau la Berlin.

Tot Finlanda va organiza şi Olimpiada de iarnă din 1940

Helsinski, 26. — **In urma hotărîrii comitetului olimpic al Finlandei, jocurile olimpice de iarnă din 1940 vor fi organizate tot în Finlanda.**

Dat fiind însă că Finlanda nu posedă o pârtie de bobschleig, această probă va lipsi din program.

Celelalte concursuri (ski, patinaj, hockey etc.) vor avea loc la LAHTI.

FINALIŞTII CUPEI DAVIS

australienii Bromwich şi Quist, cari înfruntă săptămâna viitoare echipa Statelor Unite, deţinătoarea cupei

77, 87 m.

este noul record mondial la aruncarea suliţei

HELSINSKI, 26. — In cadrul unei reuniuni atletice, care a avut loc la Karhula, cunoscutul atlet finlandez YRJOE NIKKANEN a stabilit un nou record mondial la aruncarea suliţei.

Noul record este 77,87 m!

Vechiul record aparţinea compatriotului său Mätti Järvinnen cu 77,23 m.

O definitivă punere la punct

Relațiile sportive româno-italiene nu au fost nici rupte, nici suspendate

Pe marginea unor afirmații gratuite și tendențioase
Adevărul era necesar, pentru elucidarea cititorilor

Dela apariția ziarului nostru și până azi, am căutat să evităm polemica, mulțumindu-ne a ține cetitorii în curent cu tot ceia ce s'a petrecut în lumea sportivă, atât la noi cât și aiurea.

Orice informație apărută în coloanele „Universului Sport" a fost perfect veridică și riguros controlată înainte de a înflori în plumb.

Deaceia nu am înțeles să ne desmințim, și atunci când unii confrați au anunțat „RUPEREA RELAȚIILOR SPORTIVE CU ITALIA", am așteptat să ne sosească din Roma corespondență în acest sens, pentru a ne putea spune răspicat cuvântul.

Și toți acei ce ne-au urmărit s'au putut convinge de temeinicia celor publicate, deoarece au fost confirmate ulterior de însuși comunicatul oficial al agenției „Ștefani".

Odată lucrurile lămurite, ne-am văzut de treabă.

Iată însă că, colportorii de știri false, alarmiștii incorigibili, văzându-se desmințiți în „serviciul lor special de informații" NECONTROLATE, ne desmint iarăși-le afirmând că cele scrise de noi sunt nur și simplu ridicole

Deci, indirect, o afirmație că „Universul Sport" a mințit odată cu... agenția Ștefani.

Nu vom încerca să desmințim rațional — le-am cere un efort prea mare ca să înțeleagă — discând amănunțit acest caz, ci ne vom mulțumi să reproducem texte din acest „bine informat" confrate și bineînțeles, să aducem cuvenitele lămuriri — însă, numai pe marginea acestor texte

Și iată :

In No. 2858, cu data de 18 August, acest confrate publică un „telefon" din Roma, pe prima pagină, cu următorul titlu : „ITALIA A RUPT RELAȚIILE SPORTIVE CU ROMANIA"?

„Roma, 16 (prin telefon). **Federația italiană de footbal a ținut azi o ședință extraordinară. Ședința a fost convocată pentru a se discuta incidentele ivite în matchurile echipelor italiene în Cupa Europei Centrale.**

Printre alte cazuri a fost luat în cercetare și matchul F. C. Rapid—Genova dela București.

Constatându-se că forul de specialitate român n'a luat măsurile cuvenite federația italiană a decis RUPEREA RELAȚIILOR FOOTBALISTICE PE TIMP DE UN AN DE ZILE.

Secretariatul federației italiene a fost însărcinat să comunice forului român această hotărâre".

De remarcat discordanța între titlu și text.

Totuș e categoric:

Federația italiană, într'o ȘEDINȚA SPECIALA, a rupt relațiile sportive cu România, pe timp de un an.

Rețineți vă rog... ȘEDINȚA SPECIALA.

Mai departe.

In nr. 2859, cu data de 19 August 1938, găsim tot în prima pagină: „RUPEREA RELAȚIILOR ITALO-ROMANE. NICI LA NOI, NICI IN ITALIA NU SE ȘTIE NIMIC. DAR HOTARIREA POATE EXISTA CA FIIND LUATA DE GENERALUL VACCARO"

(N. R. Deci nu a mai fost luată într'o ședință specială; sic).

In text: „Am avut eri două convorbiri telefonice cu Italia. La Roma am încercat să obținem o relație oficială din partea federației italiene de football.

Nimeni însă n'a răspuns la telefon. Se pare că federația italiană este în vacanță. O vacanță care i-a lăsat localul fără nici un funcționar.

Am încercat apoi la Milano.

Aici am avut o convorbire prelungită cu un redactor important al ziarului „Gazetta dello Sport": confratele cu care vorbisem la telefon și cu o seară înainte, ne-a confirmat posibilitatea ca personalul federației italiene de football să fie în vacanță.

— Aveți vreo știre nouă în privința întreruperei relațiilor sportive cu România?

— Niciuna: niciun ziar italian n'a înserat știrea unei astfel de hotăriri.

Hotărirea aceasta a putut fi luată de generalul Vaccaro, care nu avea nevoe pentru această hotărâre de ratificarea Comitetului Federației italiene și care — fiind plecat în concediu — nu a putut fi interviewat până acum de gazetarii italieni.

Mai departe,... o transmisiune telefonică a corespondentului nostru particular din Roma, afirmă existența acestei hotăriri".

Deci, cu o seară înainte, „corespondentul" în chestie afirmase categoric, că relațiile au fost rupte într'o ȘEDINȚA SPECIALA a federației italiene, iar apoi, admitea posibilitatea că această hotărâre ar fi fost luată de generalul Vaccaro.

Așa dar, reportajul din ajun a fost FALS.

Fără alte comentarii.

In no. 2860, cu data de 20 August, în ultima pagină, găsim:

„SUSPENDAREA RELAȚIILOR SPORTIVE ROMANO-ITALIENE, CONFIRMATA OFICIAL.

HOTARIREA A FOST LUATA DE GENERALUL VACCARO DIN CAUZA NESANCȚIONAREI INCIDENTELOR DELA MATCHUL GENOVA-F. C. RAPID.

„Generalul Vaccaro, președintele federației italiene de football, care își petrece vilegiatura la San Remo, pe Riviera italiană, a lucrat Sâmbăta trecută la rezolvarea mai multor chestiuni urgente.

Printre altele a luat în cercetare incidentele din matchurile C.E.C. dela București și Budapesta și a decis suspendarea relațiilor sportive cu România".

Așa dar, inexactitatea pomenită mai sus, se confirmă.

Confratele își lipește singur pe frunte eticheta seriozității sale, asupra căreia, cetitorii vor aprecia.

ADEVARUL ESE LA LUMINA

Oficialitățile italiene însă, sesizate probabil de legația din București, de inexactitățile ce se debitau de o anumită presă, au dat un comunicat categoric, prin agenția Stefani, infirmând svonul ruperei relațiilor sportive, sau numai footballistice.

Iată acest comunicat:

„Roma, 19. — **Agenția Ștefani anunță că știrea cum că federația italiană de football aa fi rupt relațiile cu federația română de football, este o simplă născocire.**

Deasemenea informația arată că secretarul comitetului olimpic italian, generalul Vaccaro, ar fi confirmat că pretinsa ruptură, este cu totul eronată".

Rețineți faptul că generalul Vaccaro a afirmat că... „ruptura" e CU TOTUL ERONATA.

In fața acestei elucidări, confratele revine:

„Așadar, desmințirea agenției Ștefani este justă. In adevăr, relațiile dintre footballul italian și cel românesc NU SUNT RUPTE. Sunt numai SUSPENDATE și asta numai în ce privește jocurile internaționale.

Adică, mai pe românește: matchul Italia-România, angajat pentru luna Mai 1939, nu se va mai face".

Remarcați vă rog bâlbâiala: „relațiile nu sunt rupte, sunt numai suspendate și asta numai în ce privește jocurile internaționale".

Mă rog, sau relațiile sunt suspendate și atunci nu se pune problema numai pe tărîm internațional, ci e întrerupt și contactul între cluburi sau nu sunt suspendate relațiile — și acesta e adevărul— iar afirmația e pur și simplu falsă.

Dar tot aici, trebue să afirmăm că matchul România-Italia nu fusese încă perfectat, ci era abia în epoca tratativelor.

Și aceasta reese clar din scrisoarea federației italiene, care prevede:

„Referitor la conținutul scrisorii cu No. 12.675, regretăm de a vă comunica că pentru motivele cuprinse în acea adresă președintele nostru ne-a dat dispoziții de a nu mai da CURS TRATATIVELOR asupra matchului echipelor noastre naționale pentru anul viitor la București".

Cum însă această scrisoare a fost tendențios interpretată, agenția Ștefani a venit cu un nou comunicat, pe care ziarele în cauză... AU EVITAT SA O PUBLICE și pe care îl reproducem pentru complectă edificare, în întregime:

In cercurile autorizate ale federației italiene de football se precizează, ca răspuns la afirmațiile unui ziar din Bucuresti, cu privire la pretinsa rupere a relațiile dintre federația italiană și cea română de foot-ball, că, în urma unui raport al conducătorilor echipei italiene „Genova" — în care erau cuprinse grave plângeri în ce privește purtarea jucătorilor echipei române „Rapid", cu privire la matchul dintre cele două echipe, jucat la București la 17 Iulie trecut — federația italiană a arătat federației române întregul său regret pentru faptele denunțate.

Și tot sub impresia plângerilor echipei „Genova", federația italiană a comunicat federației române că nu poate accepta cererea acesteia, pentru un match între echipele reprezentative ale celor două țări.

Ca urmare, președintele federației române a scris federației italiene, exprimând regretul său pentru plângerile echipei „Genova", a cerut noui lămuriri și s'a declarat gata să ia toate măsurile necesare în cazul când responsabilitățile vor fi clar stabilite.

Primind această scrisoare, federația italiană a invitat echipa „Genova" să prezinte lămuririle necesare.

Lucrurile ajunseseră aici, când un ziar din București a publicat știri lipsite de temeiu, asupra ruperii relațiilor dintre cele două federații, atribuind secretarului comitetului olimpic, generalului italian Vaccaro, o declarație, pe care acesta n'a făcut-o niciodată, care confirma această pretinsă rupere de relații.

Rămâne deci stabilit că amânarea examinării cererii de a se fixa o întâlnire între echipele naționale reprezentative ale celor două țări, pentru o dată mai potrivită, nu reprezintă o rupere a relațiilor între cele două federații".

A mai încerca să complectăm acest comunicat italian, ar fi inutil.

El exprimă destul de clar care e adevărata stare de lucruri, pe ce tărîm se găsesc relațiile sportive româno-italiene, ce e cu RENUNȚAREA... la un match ce nu fusese perfectat și mai ales, dacă în afirmațiile noastre de până acum, am avut sau nu dreptate.

Cetitorii vor aprecia valoarea informațiilor noastre și eventual trage concluzii, dacă între naționalitatea acelor ce persistă într'o atitudine greșită — ținând morțiș ca relațiile sportive româno-italiene să fie rupte — și noua orientare spirituală a Italiei, nu există cumva o... apropiere.

Cu aceste rânduri, am încheiat orice fel de lămuriri de oarece credem că opinia publică e complect edificată asupra acestei situații.

Toma Alexandrescu

SPECTACOLE

REGAL: Scandal fără motiv și Jurnal Paramount.
SCALA: Primejdia și Jurnal Paramount.
ELYSE (Plafonul deschis): Reluarea marelui succes „Locotenentul invizibil" (Porucic Kije) și Jurnal Paramount.
TRIANON (Sala-Grădină): Reluarea marelui succes „Locotenentul invizibil" (Porucic Kije) și Jurnal Paramount.
ILEANA (str. Avrig no. 1): Aventuriera din Triest și Legiunea Africană.
ODEON: Dansatoarea roșie și Omul cu două vieți.
PARIS (sală și grădină): Tainele căsătoriei și Tămăduitorul.
TOMIS: Părinții de azi și Nebuniile tinereței.
VENUS: A doua tinerețe și O noapte de groază și Miky Maus.
VOLGA-DOROBANȚI: Sing-Sing, Părinți și copii și funeraliile M. S. Regina Maria.
REX: Petru cel Mare și Dama de Pică.
MARCONI: Stăpânul și Alarmă în Peking.
CITY (bul. Carol 21): Mesajul secret și Viața ușoară.
DACIA: A doua lună de miere și Ședința secretă.
FEMINA (plafonul descoperit): Veninul și complet alb.
FILANTROPIA-KISELEF (grădina): S'au cunoscut în luna Mai" cu Jeanette Mac Donald-Nelson Eddy; „Diavolul Alb" cu Ivan Mosjoukine și Vizita cancelarului Hitler la Roma.
LIA (Griviței 196): Saratoga și Parada nebunilor.
AMERICAN (grădină și sală): Dragoste cu năbădăi și Un băiat timid.
NERO (Șerban Vodă): Hotelul nebunilor și Femei desamăgite.
CORSO: Iluzia cea mare și Mazurca albastră.
MODEL: Sub două drapele și Borneo.
MARNA (Griviței 80): Alteța sa dansează și Prater, cu Magda Schneider.
SPLENDID: Alibiul Dr. Tindal și Diamantul Sultanului.
VOLTA BUZEȘTI (sală și grădină): Cei trei sportivi și Intre două femei.
BARCELONA (sală și grădină): Funeraliile M. S. Regina Maria, Când o spioană iubește și Mormântul lui Ginghis Kehan.
PALAS-BULEVARD: Stella Dallas și Pentru d-voastră doamnă.
FLORIDA (sală și grădină): Pentru d-voastră doamnă și Valetul și contesa.
LOLICA: Ingerul străzii, Califul din Bagdad și funeraliile M. S. Regina Maria.
FORUM: Trăește, iubește și învață și Viena Petrograd.
OMNIA: Femeia mascată și Pentru viața unui om.
DIANA: Robinson Crusoe (operă completă).
ATENEUL-TEI: Destinul, Funeraliile M. S. Regina Maria, jurnal și comedie.
RAHOVA: Băeți în uniformă și Se caută o femee.
SAVOY: Circul și Heidi fetița munților.
GLORIA (grădină și sală): Femei vesele și Insula văduvelor.
TRIUMF: Corsarul și Sărutul d-nei Chaney.
MILANO (sală și grădină): Nunta cu repetiție și Ingerul
LUCIFER (Dudești 97): Tarzan eroul junglei și Parnell
IZBANDA (grădină și sală): Orașul păcatelor și Codul secret.
ȘIC: Călătorie suspectă și O căsnicie modernă și comedie.
UNIC (grădină și sală): Monumentul indian (operă completă).
ORFEU: Fata din Salem și Regele din Pecos.
EDISON (sală și grădină): Minciuna Ninei Petrovna și Hart Piel în Cel mai bun prieten și trupa Georgescu Iași.
LILLY (sală și grădină): Comoara piraților, Războinic și fulger și trupa Crinoza și Crețulescu.
AIDA (sală și grădină): S'a născut un imperiu și Havaiana.

FOOT-BALL

Azi la ora 17,15 pe stadionul Giuleşti

F. C. Rapid şi Juventus vor juca prologul campionatului naţional

Un match deschis, care poate fi frumos

Lupta divizionară se începe, ca totdeauna, la Bucureşti.

Numărul prea mare de matchuri programate în Capitală a aşezat partida dintre Rapid şi Juventus într'o zi de Sâmbătă, desavantajând-o în acelaş timp şi prin faptul că este urmată numai peste 24 ore de cea mai interesantă întâlnire de football din Bucureşti, dintre foştii şi actualii campioni naţionali.

MOLDOVEANU

Matchul de astăzi nu poate fi privit prin prisma antecedentelor, deoarece, pe de o parte, Juventus şi-a reformat radical echipa, iar Rapid, de cealaltă parte, nu se mai prezintă cu vigoarea din campionatul trecut, vigoare datorită căreia a făcut matchuri mari şi a câştigat Cupa României.

DOUA ECHIPE INVINSE

Astăzi pe Giuleşti se întâlnesc două echipe cu un palmares recent deficitar. Rapid a plecat steagul de două ori consecutiv în faţa aceluiaş adversar, în Juventus, cu două formaţii, a suferit tot atâtea înfrângeri Duminica trecută.

S'ar părea că nici unul dintre combatanţi nu este în formă, iar matchul pe care îl au de furnizat nu se prezintă sub auspicii prea strălucite.

E bine să remarcăm că toate aceste elemente sunt numai de suprafaţă, convingerea noastră fiind că atât Juventus cât şi Rapid se vor sili să joace cât mai frumos şi cât mai eficace pentru a-şi însuşi cele două puncte. Fiindcă nu trebue să uităm că, începând de astăzi, fiecare grupare se va îngriji cât mai mult de saltul capricios al tabelei de campionat.

JUVENTUS NU SCHIMBA PREA MULT

Deşi prima sa garnitură a fost înfrântă grav Dumineca trecută, Juventus o păstrează — cu mici eventuale modificări — şi pentru astăzi. Este în discuţie numai postul de înaintaş centru, unde Zăinescu pare a fi mai în formă decât Soni Niculescu.

Cotruţă — în lipsă de contra candidat — ca şi Micu îşi păstrează locul.

Formaţia deci, ari fi următoarea:

Sadovski; Cotruţă; Dragomirescu; Petrescu, Micu, Brandabura; Oană Dunăreanu, Zăinescu (Soni Niculescu) Prassler, Naciu.

RAPID, SAU FANTEZIA MOMENTULUI

Rapid îşi va păstra echipa standard, dar tot aşa, cu mici modificări şi anume nu „în părţile esenţiale".

Este posibil ca Rafinski să cedeze locul lui Costea, iar Cuedan lui Horotan. Sigur nu este încă nimic. Deabia pe teren vom afla cu certitudine formaţia Rapidului.

Deasemenea înaintarea este o problemă care va fi soluţionată variat şi des chiar în timpul jocului.

Cine ştie dacă nu-i vom vedea pe Horotan sau pe Bogdan centrul liniei de atac, pe Moldoveanu extremă şi a. m. d.!

In orice caz noi credem că Rapid va porni în formaţia aceasta:

Rădulescu; Wetzer, Roşculeţ; Vintilă, Răşinaru, Costea (Rafinski); Bogdan, Moldoveanu, Auer, Baratki, Horotan (Cuedan).

FORMAŢII VALOROASE

Precum vedem, ambele echipe se prezintă cu nume sonore.

La Juventus se pune problema sudării unor elemente bune, dar neacomodate, iar la Rapid aceea a revenirii în formă, sau mai bine zis în ambiţie.

Ştim că Juventus s'a antrenat intens, insistând mai ales asupra jocului de ansamblu.

Deasemenea Rapid — credem — va conveni cu greu să cedeze două puncte. Cu joc specific de cupă, adică surprinzător, capricios şi energic, feroviarii se vor sili din răsputeri să treacă un hop greu.

Superioritate categorică nu vedem din partea niciunei echipe.

Doar faptul că echipa Rapidului are multe matchuri jucate împreună, plus avantajul terenului, îi dă un uşor ascendent.

SONY NICULESCU

Nu trebue însă să uităm ambiţia nouilor vedete ale Juventusului.

Cine va învinge? Vom vedea astăzi.

Matchul mai prezintă o surpriză: arbitrul, care pentru prima oară este delegat în taină.

Inceputul la ora 5 şi un sfert.

V. P.

Prolog la marea dramă

Campionatul naţional — la capătul unui trist intermezzo de năpastă — începe azi o epocă nouă de luptă.

La acest „nou" inceput gândurile ni se îndreaptă spre forţele active ale footballului: jucători, arbitri, şi conducători de grupări.

Corecta lor conlucrare poate da luptei, care începe azi, o alură frumoasă, pasionantă dar până la capăt cinstită. Profesionistul ca şi amatorul sunt numai sportivi.

*

Faptul că unul face sport pentru a-şi câştiga existenţa, nu-i dă în niciun caz dreptul să considere jocul de football ca o oarecare meserie.

Un match de football nu e capital al unui cont de profit şi pierdere.

El este — nu în primul rând — numai o manifestaţie sportivă, şi întrecerile sportive pretind ca o condiţie esenţială corectitudinea.

Jucători de football, fiţi corecţi!

Observarea strictă a regulamentului de joc şi a regulelor sportivităţii nu micşorează nici entuziasmul, nici puterea de luptă a voastră.

Intâlnirea sportivă rămâne tot atât de pasionantă, tot atât de întinsă, tot atât de dramatică dacă veţi juca fair şi regulamentar.

Va fi însă mai corectă, mai frumoasă şi deci mai agreată de public.

Inainte de toate un match de football este o probă de disciplină a sufletului, a muşchilor şi a nervilor.

Adevărul acesta nu trebue uitat nicio clipă.

Numai el asigură o normală desfăşurare a matchurilor de football.

*

Penibilele peripeţii ale actualei ediţii a Cupei Europei Centrale se datoresc în cea mai mare măsură lipsei de autoritate a arbitrilor conducători.

O serie de evenimente reprobabile au avut un răsunet extraordinar numai din această cauză.

Conducătorii matchurilor de football trebue să fie autoritari şi corecţi.

Ei au în mână nu numai soarta unui match ci aceea a campionatului întreg.

Noi ne luăm obligaţia să aducem la cunoştinţa publicului orice tentativă de fraudă, orice dovadă de rea credinţă.

Atât timp cât arbitrajul nu va înceta să fie o problemă dureroasă pentru footbalul românesc, progresul lui nu poate fi decât suspendat.

*

In sfârşit, ne adresăm conducătorilor de grupări.

Un singur deziderat ne vom exprima.

Conducătorii de grupări — pentru binele footballului românesc — trebue să limiteze adversitatea numai la cele nouăzeci de minute de joc.

Numai atât.

Şi footballul românesc va câştiga enorm.

P. STEINBACH

Două matchuri între patru echipe bucureştene se vor juca mâine în capitală pentru divizia B

Duminică dimineaţa se va disputa pe arena din Obor primul match al Unirii Tricolor în divizia B.

Oborenii după o serie de matchuri nefericite şi după ce comisiile federale le-au respins contestaţia, au acceptat situaţia cu un spirit de sportivitate demn de relevat cu speranţa că prin însăşi valoarea lor vor reuşi să-şi reocupe locul pierdut.

Partida de mâine este prima lor partidă în divizia B şi va trebui să fie o victorie primă dintr'un lanţ care îi va readuce acolo unde au fost siliti să plece.

In matchul de mâine oborenii vor întrebuinţa o echipă în care vor figura numeroşi jucători tineri din pepiniera lor atâta de bogată.

Echipa nouă, încercată în câteva antrenamente şi matchuri amicale, a dat compectă satisfacţie astfel, încât conducerea poate fi cât se poate de optimistă.

Mociorniţa — adversarul lor — e o echipă bună, capabilă de un rezultat excelent.

Dovadă comportarea ei anul trecut.

Credem că până la urmă oborenii, beneficiind de avantajul terenului vor reuşi să-şi surclaseze adversarul cu toată opoziţia sericasă ce va primi-o din partea Mociorniţei.

LUCEAFARUL-MACABY

Pe arena Ciocanul se va disputa al doilea match din cadrul diviziei B în capitală.

Macaby va da replica Telefon Clubului transformat urgent şi poetic în „Luceafărul".

Partida va fi cu siguranţă pasionantă, dată fiind rivalitatea ce există între cele două formaţii.

Până la urmă, având în vedere formaţia pestriţă ce o prezintă nou botezata echipă, credem că victoria va reveni gazdelor.

Cine va conduce finalele C. E. C.?

Un conflict în perspectivă pe tema arbitrilor, între Slavia şi Ferencvaros?

O săptămână ne mai desparte de prima finală a Cupei Europei Centrale şi se pare că un conflict va izbucni între conducerile finalistelor pe tema arbitrilor.

Cehii pretind arbitri italieni, iar ungurii nu vor să accepte şi cer arbitri neutri, adică arbitri străini de echipele participante în C. E. C.

N. R.: Cauza acestei intransigenţe a părţilor interesate este uşor explicabilă.

Cehii sunt pentru arbitrii italieni, ca să dea astfel o satisfacţie pentru recentele incidente.

Ungurii sunt contra îndeplinirei desideratului unui conducător italian (dr. Tapparone-Juventus), care opinase pentru arbitri englezi şi francezi — pe de altă parte se pare că au trecut la „represalii", din cauza scrisoarei federaţiei italieneşti şi din cauza unor declaraţii făcute de acelaş d. dr. Tapparone, care acuzase de complicitate pe arbitrii unguri şi cehi.

Biletele pentru matchul

ROMANIA B — JUGOSLAVIA B

care se dispută Duminică 4 Sept. pe STADIONUL GIULEŞTI, s'au pus în vânzare la magazinul „VICTORIA SPORT"

Fotbal

• F. C. „...... Românească“ convoacă pentru Duminică, 28 August 1938, orele 9 dim. fix, la atelierele Bonaparte, în vederea matchului amical cu „Distribuţia“, următorii jucători:

Bălăcescu, Sima, Constantinescu, Secălaş, Negru, Peten, Gheorghiade, Lazăr, Joniţă, Alexandrescu, Valeriu, Dobrescu, Eugen şi Grecu.

• Clubul „AVANTUL SPORTIV“ roagă pe jucătorii mai jos notaţi să se prezinte Duminică 28 August a. c. pe terenul B. T. M. T. astfel: matchul cu Biruinţa are 8 jum., p..., următorii: Bărbulescu, Stoinescu C-tin, Teodorescu C-tin, Săndică, Munteanu, Constantinescu Alex., Popescu Alex., Gali Francisc, Vasile V.

Match-ul cu B. T. M. T. ora 10 precis, următori: Mărgărit, Iorgulescu, Pop Gheorghe, Boodălneanu, Ciuta Bela, Almăjanu Alex. Vasile T. Vasile, Mocanu, Tache, Prodileanu, Preda Mateescu,

• P. A. S. (Pucioasa) s'a înscris în Cupa României.

• L. P. N. convoacă pentru Duminică 28 August a. c. orele 8,30 dim. pe terenul „STADIONUL MUNCITORESC“ toţi jucătorii, în vederea matchului amical cu „GRIVIŢA“.

In mod special se convoacă jucătorii Mircea Condeescu şi Mihail Notopol pentru a aduce echipamentul.

• „Spt. Studenţesc“ secţia rugby convoacă pentru Duminică 28 August ora 10.30 la terenurile U. F. S. S. R. pentru a se hotărî locul şi datele unde se vor face anternament, pe toţi jucătorii şi conducătorii a... secţii. Conducătorii ... ...stenţi rugaţi a nu ...

• D. ing. Virgil Ibrăileanu preşedintele meritoasei grupări Gloria C. F. R se află suferind.

...răm grabnică însănătoşire.

... ...districtuală Şoimii-Romeo Popescu, a trecut sub „tutela“ Gloriei C. F. R. şi va deveni Şoimii C. F. R.

• Cuciardy cunoscutul portar braşovean, care a activat la A. C. F. R. a fost încercat de Gloria C. F. R. şi a dat satisfacţie.

• Comisiunea districtului Galaţi a decis ca turul campionatului să înceapă în ziua de 18 Septembrie.

• A. S. C. Vergu, convoacă Duminică 28 August a. c. pe terenul de lângă parcul Vergului la ora 8 jum. dimineaţa toţi jucătorii juniori, echipa I şi rezervă pentru antrenamentul general.

• Din cauza amânării matchului Scoţia—Ungaria (dela 28 Octombrie la 7 Decembrie), se pare că tradiţionala întâlnire Paris—Budapesta din 1 Noembrie nu va mai avea loc.

• Federaţia germană a înaintat F.I.F.A.-ei numele arbitrilor internaţionali. Iată-i: dr. Bauwens (Colonia); Beranek (Viena); Fink (Frankfurt); Grabler (Regensburg), Peters (Berlin), Raspel (Düsseldorf), Zacher (Berlin).

... interesant că lipsesc arbitri cunoscuţi ca Birlem, (Berlin) Weingärtner, etc.

• LOTUL ripensist a plecat din Timişoara fără Oprean.

Mâine în întreaga ţară

DIVIZIA B IŞI INCEPE ACTIVITATEA

Matchuri interesante între fostele divizionare A şi celelalte.

La Timişoara se va juca matchul zilei: Vulturii—C. A. M. T.

Duminică se reia în toată ţara activitatea oficială, atât în cadrul primei divizii naţionale cât şi în cel al diviziei secunde.

In ce priveşte activitatea acesteia din urmă va fi foarte bogată dat fiind marele număr de echipe ce vor activa anul acesta în cadrul ei.

Am arătat într'una din zilele trecute numărul şi numele participanţilor din divizia B, astfel că azi nu ne vom ocupa decât de partide din provincie.

Mâine va fi prima zi a campionatului naţional.

Iau parte în actuala divizie B pe lângă cele cari au activat şi anul trecut aci şi echipe noi: unele retrogradate din divizia naţională A şi altele noi introduse în B prin recenta modificare de formulă.

Din această cauză primele etape ale noului campionat vor fi oarecum confuze. Nu se pot face pronosticuri şi rezultatele obţinute în aceste etape vor servi abia la alcătuirea unei scări de valori pe care să se bazeze pronosticurile viitoare.

Formula de anul trecut a diviziei naţionale secunde, prin selecţionarea ce a făcut participanţilor, a dat acestei divizii o valoare mai ridicată, pe care anul acesta, prin lărgirea cadrelor şi acceptarea înlăuntrul lor a unor echipe de clasă mult mai modestă, o coboară din nou.

Faptul că prin noua formulă se coboară nivelul soccerului practicat în divizia B îşi găseşte însă o compensaţie. Intr'adevăr, introducându-se în această divizie echipe mai modeste li se dă şi acestora posibilitatea să înveţe. Mai mult prin vizitele echipelor bune în centrele mici se face o foarte utilă propagandă footballului augmentându-se interesul publicului pentru el.

Compensaţiile expuse mai sus sunt suficiente pentru ca nimeni să nu aibă motive să critice pe reformatori pentru că s'ar coborî nivelul în sine al footballului căci dacă într'adevăr, nivelul acestui sport scade în înălţime, sportul în sine creşte ca amplitudine.

Am găsit necesar să facem această mică introducere în pragul începerii unui nou campionat naţional bazat pe o nouă formulă, pentru a pune la îndemâna cititorilor noştri raţionamentele făcute de iniţiatorii reformei şi pentru ca fiecare să poată aprecia.

In privinţa partidelor de mâine ne vom ocupa după cum am mai spus numai de cele din provincie. Seria estică programează opt partide: trei în grupa de sud şi cinci în cea de nord.

GRUPA DE SUD PRIMUL MATCH AL TURDEI

Noua divizionară B din Bucureşti Turda se deplasează mâine la Constanţa, unde va întâlni pe A. S. Constanţa. Gruparea constănţeană este rezultatul unei fuziuni dintre fosta Victoria şi Cluburile din Constanţa.

Echipa care şi singură era una din cele mai bune din divizia B.

In sezonul trecut a fost la un pas de cucerirea titlului seriei sale pe care l-a scăpat numai de puţin.

Turda — noua promovată — este o echipă care şi-a cucerit pe merit locul în divizia doua după ce a luptat de trei ori cu Mociorniţa până când să se poată califica.

In acele matchuri — caşi în altele de-altfel — Turda a arătat o valoare care o îndreptăţeşte să spere la cele mai frumoase performanţe.

Matchul de mâine dela Constanţa promite să fie foarte disputat căci A. S. Constanţa, oricât de bună ar fi nu poate fi cu mult superioară Turdei. Bine înţeles că avantajul terenului şi al publicului va ajuta constănţenilor la cucerirea victoriei. Va conduce d. Oprişenescu (Brăila).

UN MATCH MARE LA BRAILA

Doi retrogradaţi din fosta divizie naţională A — Dacia Unirea şi A. C. F. R. — se întâlnesc la Brăila. Va fi cu siguranţă un match mare. Oaspeţii braşoveni au la Brăila o misiune foarte grea căci Dacia Unirea s'a dovedit aproape imbatabilă pe teren propriu. Se spune despre A. C. F. R. că este o echipă care joacă mai bine în deplasare decât pe teren propriu.

Numai că Dacia Unirea joacă mai bine pe teren propriu decât în deplasare şi astfel credem că victoria nu le poate scăpa brăilenilor. Acestea nu înseamnă că partida va fi la dispoziţia gazdelor cari vor putea învinge detaşat. Va fi o luptă strânsă şi victoria obţinută va fi la limită. Va conduce d. C. Rădulescu (Bucureşti).

FRANCO ROMANIA JOACA LA PLOEŞTI

Cealaltă echipă din Brăila, Franco Română, se deplasează la Ploeşti unde va juca cu Prahova.

Brăilenii au jucat de curând la Bucureşti, împotriva Venusului şi au lăsat o impresie excelentă.

Echipa a funcţionat admirabil şi a dovedit că ştie football.

In schimb Prahova jucând la Braşov contra Astrei a fost învinsă categoric. Dar ar fi o greşeală să se bazeze un calcul de şanse pe acel match amical în cursul căruia echipa n'a luptat aşa cum se luptă pentru două puncte.

Astfel în cât rezultatul matchului nu se poate anticipa cu uşurinţă. Prahova beneficiază de avantajul publicului şi al terenului astfel încât prima şansă îi aparţine.

Dar nu este exclus ca partida să se termine la egalitate. Va conduce d. Ral N. (Cluj).

GRUPA DE NORD DOUA NOI PROMOVATE LA CERNAUŢI

Se întâlnesc la Chişinău unde vor lupta Mihai Viteazul şi Victoria C. F. R. din Iaşi. Ambele echipe, noi promovate în divizia B, vor face cu siguranţă o partidă frumoasă. Mihai Viteazul, jucând pe teren propriu, va reuşi să-şi însuşească cele două puncte puse în joc. Va conduce d. Maior Timu (Rădăuţi).

LA TIGHINA

Sporting din Chişinău se deplasează la Tighina unde va întâlni pe Traian. Localnicii au o echipă bună cu care au reuşit rezultate foarte bune în trecutul campionat. In privinţa rezultatului nu se poate da un pronostic precis. Sportingul în ciuda locului ce l-a ocupat în clasamentul de anul trecut este o echipă bună care joacă fără înflorituri dar eficace. Şi nu va însemna o surpriză dacă vor reuşi să învingă pe Traian mai ales dacă ţinem seama de deficitele acestora la capitolul rutină.

Va canduce d. Ghibercoff (Galaţi).

LA CERNAUŢI

Iahn va primi vizita Gloriei C. F. R. din Galaţi. Două vechi divizionare vor da un match foarte frumos. Cele două puncte vor fi cucerite după impresia noastră de gălăţeni cari au o echipă mai bună şi mai bine pusă la punct.

Ni s'ar putea obiecta că dat fiind că matchul se dispută la Cernăuţi Iahn va putea învinge.

Noi rămânem însă la părerea noastră şi adăugând că în cel mai fericit caz pentru gazde lupta se va termina la egalitate. Arbitru va fi d. Irimescu (Iaşi).

LA GALAŢI UN MATCH MARE

Fosta divizionară A Dragoş Vodă se va deplasa la Galaţi unde va întâlni pe D. V. A.

Partida va fi cu siguranţă una din cele mai tari din divizia B.

Cernăuţenii sunt o echipă bună care a obţinut şi în divizia A câteva rezultate ofart ebune.

Gazdele vor trebui să se întrebuinţeze la maximum pentru a putea câştiga.

Un pronostic nu se poate da. Prin simplă impresie indicăm victorios pe D. V. A. cu toate că mai probabil ar fi un rezultat nul. Va arbitra d. Romeo Ghitescu (Bucureşti).

LA IAŞI

Textila M. V. va primi vizita Hatmanului Luca Arbore din Rădăuţi.

Ambele echipe modeste vor face cu siguranţă un match la fel în care câştigătorul va fi Textila.

Ieşenii s'au antrenat săptămâna trecută în compania Aquilei pe care au învins-o cu manifestă uşurinţă, dovedind o formă bună. Astfel că cele două puncte puse în joc mâine nu le pot scăpa.

Va conduce d. Hrehoreţ (Cernăuţi).

SERIA VESTICA GRUPA DE SUD CRAIOVAN-C. F. R.

In cetatea Banilor Craiovan va găzdui mâine pe C. F. R. Simeria. Partida va fi disputată şi frumoasă. Ambii adversari sunt de valoare ridicată şi practică un soccer de calitate.

Matchul disputându-se la Craiova, Craiovan are prima şansă. Ceeace nu înseamnă că partida este dinainte jucată.

C. F. R. este oricând capabil de surprize mai ales dacă ţinem seama că craiovenii au slăbit mult în ultimul timp pierzând mai mulţi din jucătorii de valoare ce-i avea.

LA ALBA IULIA

Cealaltă echipă craioveană Rovine Griviţa, se deplasează la Alba Iulia unde va întâlni pe Unirea M. V. Şi aceasta va fi o partidă aprig disputată, ambele echipe fiind foatre bine pregătite.

Rovine Griviţa în special a jucat săptămâna trecută cu Jiul la Petroşani de care a dispus foarte uşor. Aşa încât i se cuvine prima şansă. Numai că Rovine este o echipă care nu ştie să joace în deplasare şi din această cauză ne cam îndoim de rezultat. In orice caz credem că craioveni vor reuşi un match nul. Va conduce d. Caciuc.

CEL MAI RECENT PROMOVAT

Jiul care trebuia să joace la Oradea se va deplasa Duminică la Reşiţa unde va întâlni pe S. S. M. R. nou introdus în divizia B în locul C. A. O.-ului care s'a desfiinţat. Minerii cari în faţa C. A. O.-ului nu aveau nici o şansă au acum prilejul să câştige două puncte. Va conduce d. Bogdan A. (Satu Mare).

ŞOIMII JOACA LA LUPENI

Echipa Şoimii din Sibiu care anul trecut se retrăsese din divizia B a binevoit să participe din nou după ce celelalte echipe au făcut cheltueli un an întreg. Mâine Şoimii se vor deplasa la Lupeni unde vor întâlni Minerul.

Gazdele sunt o echipă bună care a obţinut rezultate foarte bune atât în campionat cât şi în Cupa României astfel în cât credem că cele două puncte nu le vor scăpa. Va conduce d. Palfi Iuliu (Arad).

UN MATCH MARE LA TIMIŞOARA

C. A. M. T. finalistul din Cupa României va juca mâine la Timişoara cu Vulturii din Lugoj.

Timişorenii posedă actualmente un unsprezece de mare valoare cu nimic inferior celor din prima divizie. Vulturii la rândul lor au obţinut rezultate excecente în divizia A. şi ţin cu tot dinadinsul să reintre acolo de unde au fost retrogradaţi.

Credem că până la urmă timişorenii vor reuşi să învingă numai pentru că joacă pe teren propriu. Va conduce d. Hustig Francisc (Arad).

GRUPA DE NORD TG.-MUREŞ

Echipa locală Mureşul va primi vizita Victoriei din Carei. Matchul va fi frumos şi rezultatul lui, în favoarea gazdelor cari pentru moment posedă o echipă foarte bună în faţa căreia Victoria nu va putea face mare lucru.

Arbitru va fi d. Sipoş Ştefan (Sighişoara).

CAMPIA TURZII

Două noi promovate Industria Sârmei şi Monopol se întâlnesc la Câmpia Turzii. Ambele formaţii sunt bune şi vor face cu siguranţă o partidă frumoasă. Victoria revine prin simplă impresie Industriei Sârmei care beneficiază de avantajul terenului.

CRIŞANA JOACA LA SIBIU

Fosta divizionară Crişana va juca la Sibiu contra S. G. S.-ului. Partida va fi disputată şi deşi orădenii au mai mulţi juniori în echipă este probabil că vor reuşi să câştige.

Va conduce d. Bârzan (Craiova).

LA ORADIA STARUIŢA LUPTA CU OLIMPIA C. F. R.

Olimpia C. F. R. întâlneşte mâine la Oradea echipa locală Stăruinţa.

Deşi „Sătmărenii” au activat anul trecut în divizia A, nu au şanse prea mari în faţa gazdelor, care posedă o echipă redutabilă, având în plus şi avantajul terenului.

Aceasta ne face să indicăm favorit pe Stăruinţa.

Matchul va fi arbitrat de către d. Mariţa Gh. (Arad).

UNIVERSITATEA PRIMEŞTE REPLICA TRICOLORULUI DIN BAIA MARE

După ultimele ştiri, prezenţa pe teren a „universitarilor” este îndoelnică.

In cazul însă, că se va prezenta are toate şansele să termine biruitori în dauna „băimărenilor”.

Va conduce d. Soran Augustide (Oradia).

Un debut tare și inedit...

Caracteristica etapei: matchurile sunt perfect echilibrate

Echipele sunt în formă și optimismul e general

Gladiatorii intră în arenă. Ultimile amănunte din toaleta terenurilor au fost puse la punct; publicul poate veni și lupta poate începe în toată forța ei nestăpânită.

Toate relatările corespondenților arată că echipele sunt în formă și conducerile sunt la fel de optimiste.

ECHILIBRU...

Cea mai puternică și în acelaș timp cea mai interesantă caracteristică a acestei etape de debut este fără îndoială echilibrul, aproape perfect al matchurilor programate.

In cele mai multe din întâlnirile divizionare ale etapei adversarii sunt de forțe apropiate iar acolo unde există o diferență de valoare mai accentuată, avantajul terenului intervine fericit în sensul suszisei echilibrări.

Alături de acest echilibru de forțe, se impune ca un secund semn distinctiv al etapei dintâi, „tăria" matchurilor.

La București Juventus întâlnește pe Rapid, iar Venus pe Ripensia și la Baia Mare Phoenix va juca cu U. D. R.

Trebue să recunoaștem că pentru prima zi programul nu e tocmai „rău".

INVINȘII INTRE EI

Azi la Giulești, două echipe vor, cu aceeași intensitate, să schimbe o impresie, care poate fi penibilă.

Atât Juventus cât și Rapid vor să desmintă o sterilitate, cu aspect de constantă maladie.

Două linii ofensive de reală valoare au ca unic scop desmințirea unei ineficacități de ponos.

In linia învingătorilor, ca și într'o eventuală comparație a standardului actual al formei, cele două echipe sunt de forțe egale.

Cine va învinge azi la Giulești? Desigur, cine va marca mai multe goaluri.

Și niciodată adevărul acesta simplist la limită n'a avut o aplicație mai precisă.

BODOLA

de atac și veți vedea că lucrurile sunt așa.

SI INVINGATORII INTRE EI...

Sorții n'au vrut să fie capricioși și să programeze întâlnirea dintre Venus și Ripensia într'un moment critic al probei naționale.

Intr'adevăr, matchul cel mai tare al turului a căzut la începutul luptei.

Cu atât mai bine!

Noi credem că anul acesta, matchul Ripensia-Venus nu va fi 100% hotărâtor pentru desemnarea campionului.

Matchul de mâine are însă o semnificație proprie, în afară de angrenajul campionatului.

In același timp revanșă a unei dramatice înfrângeri și unică ocazie de afirmare a unei superiorități, care, firește, poate fi definitivă.

Răsplata învingătorului e mare pentruca matchul din Splaiu să nu fie o dispută strânsă dusă până la limita voinții, a forțelor și entuziasmului jucătorilor în prezență.

Asupra acestui eveniment vom reveni însă mâine.

SPORTUL STUDENȚESC — A.M.E.F.A.

Deschiderea programului cuplat dela Venus va fi făcută de matchul A. M. E. F. A. — Sportul Studențesc.

Arădenii au dat drumul la trei jucători de mare valoare: Sadowsky, Prassler și Cucula.

Aceasta nu înseamnă însă că gruparea arădeană a înregistrat în urma acestei lichidări o diminuare de valoare.

Muncitorii arădeni reprezintă și anul acesta aceeași primejdie ca anul trecut.

Echipa, care să câștige toate matchurile la limită, să fie acuzată de șansă inegalabilă, dar să amenințe cu toată seriozitatea titlul național.

Incă o greșeală, care trebue evitată este aceea de a considera că între cei doui combatanți există o diferență, care să strice echilibrul matchului.

Intr'adevăr, muncitorii au de partea lor tenacitatea și o notă de duritate, care le-a adus destule victorii, dar această diferență în avantajul lor este compensată de fap-

TITI DUMITRESCU

tul că Sportul Studențesc joacă pe teren propriu.

Un alt desavantaj pentru studenți: dimensiunile prea mari ale terenului din splaiu.

Dar și asupra acestei întâlniri vom reveni mâine.

„REPUBLICANII" la TIMIȘOARA

Nouii promovați se deplasează la Timișoara, unde întâlnesc Chinezul.

Intăriți cu Cucula și Malița dar mai ales cu un extraordinar de talentat junior în locul lui Demetrovici, timișorenii pot începe cu dreptul.

Cu atât mai mult cu cât linia de atac a oaspeților a suferit o scădere la aproape jumătate din valoare prin scoaterea din luptă a lui Covaci.

Firește, nu e integral exclusă posibilitatea unei surprize: 0-7 obținut cu A. M. E. F. A. și ploeșteana victorie cu 6-1 asupra secundului Juventus ar pleda pentru un rezultat neașteptat.

Cu toate acestea, echipa chinezistă nu poate pierde acasă atât de ușor.

Cine a văzut jucând pe Chinezul la Electrica nu poate crede într'o surpriză procurată de un Tricolor C. F.

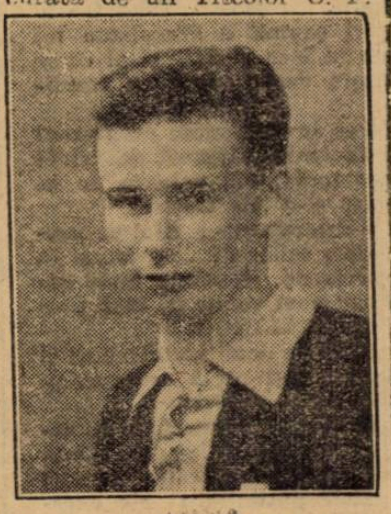

[illegible]

P. V. fără Covaci, chiar dacă în locul acestuia ar juca după cum se aude Szillard II.

CEL MAI DUR MATCH

La Baia-Mare, U. D. R. întâlnește „Carpații" locali.

Fosta pasăre Phoenix are desigur prima șansă.

Intre U. D. R.-ul care a eliminat pe Unirea Tricolor și cel care va debuta la Baia Mare nu e mare diferență.

Câteva achiziții „minore", n'au întărit prea mult modesta formație din vară.

In orice caz, în întâlnirea „ferarilor" din Reșița și Carpații băimăreni, vor eși în mod sigur scântei... dar din picioarele combatanților.

Pentrucă se poate afirma fără teamă că întâlnirea aceasta e cea mai dură a etapei și poate a campionatului.

Și, dacă nu se poate spune cine va fi câștigătorul, se poate anticipa câteva răniri mai mult sau mai puțin „interesante".

Favorit rămâne, oricum F. C. Carpați.

LA ARAD: GLORIA — VICTORIA

In sfârșit, ultima întâlnire divizionară e aceea dintre Victoria și Gloria.

Se cunoaște startul impresionat al arădenilor din fiecare campionat.

Mai mult decât ori care altă formație divizionară, Gloria este o echipă de toamnă.

Formația arădeană strânge în fiecare toamnă puncte albe pentru negrele zile ale returului.

Că Gloria e în formă și reprezintă o valoare ridicată și fără Lupaș și Dobra, iată o dovedește ultimul rezultat valabil: a învins A. M. E. F. A. cu 3-2 în turneul Fulger.

In orice caz, Gloria e o echipă capricioasă.

Noi credem — figura făcută de Victoria la București întervine totuși în calcule — că gloria de a fi victorios va reveni Gloriei.

Victoria e o echipă, care ca și Ripensia, joacă extraordinar de bine numai la București.

„Universitatea" nu se desființează

Universitatea nu renunță la luptă.

Din Cluj, ni se anunță, de astădată, că nu s'a luat nici o hotărîre în privința desființării secției de football.

Negația aceasta e pentru noi ca și pentru toți sportivii români, un lucru foarte fericit.

Svonurile acestea funebre — susțin cercurile universitare — au fost lansate de cei interesați ca gruparea să dispară.

In realitate, Universitatea va căuta să-și dovedească dreptatea pe toate căile legale.

In stadiul actual, acesta este adevărul!

„Luceafărul" s'a antrenat ieri

In vederea matchului pe care îl va susține Duminică împotriva macabilor, **Luceafărul** s'a antrenat ieri după amiază pe arena Venus.

S'au făcut sprinturi și s'a jucat la două porți.

La antrenamentul condus de Wester, au luat parte următorii jucători: Mișu Niculescu, Budan, Hartel, Florin Popescu, Matei Dumitrescu, Colea Vâlcov, Georgian, Drăgănescu, Țunescu, Cârciog, Dan Gavrilescu, Ștefănescu, etc.

Football

● *SZILLARD, exterma dreaptă a Chinezului este în tratative cu Tricolor-C.F.P.V.*

● *REITER este într'o formă extraordinară și se impune ca unul din cei mai serioși candidați pentru România B.*

● *Astăzi după masă începând dela orele 16 se vor disputa la strandul Obor trei matchuri de polo pe apă:*

Metropola. Tirul orele 16 arb. d. Cotina. Favorit Metropola.

St. Român. Macaby orele 16.30 arb. d. Stroescu. Matchnul.

C. F. R. II. Telefon Club orele 17arb. d. Borna Favorit. C. F. R. II.

● *Asociația Sportivă și Culturală Pebe organizează mâine Duminică 28 August a. c. o serbare câmpenească în grădina Bobuleanu din Bucureștii Noi.*

● *Fusese proectat ca în fiecare an câștigătoarea Cupei Europei Centrale să joace un match în Anglia, cu câștigătoarea Cupei Angliei.*

Azi începe campionatul în Anglia

Campionatul englez începe, în fiecare an, în ultima Sâmbătă din August.

Anul acesta, deschiderea sezonului oficial coincide cu a noastră.

Iată programul matchurilor, din prima ligă:

Arsenal—Portsmouth.
Birmingham—Sunderland.
Blackpool—Everton.
Bolton Wanderers—Charlton Ath.
Brentford—Huddersfield Town.
Derby County—Wolverhampton W.
Grimsby Town—Aston Villa.
Leeds United—Preston North End.
Leicester City—Stoke City.
Liverpool—Chelsea.
Middlesbrough — Manchester United.

Tariful de publicitate al ziarului UNIVERSUL

(CATEGORIA IV)

LINIA CORP		5
Dela 10-1000 linii	Lei	9
Dela 1000 linii în sus	„	7,50
Anunțurile colectorilor de loterii	„	10
Bilanțuri, convocări, notificări etc.	„	30
Știri artistice, judiciare, școlare	„	15
Informațiuni comerciale minimum 5 linii	„	17,50
Informațiuni financiare minimum 5 linii	„	17,50
Informațiuni colectori de loterii	„	20

Astăzi la Floreasca

O REUNIUNE DE REAL INTERES

La galop, principala alergare va fi Premiul Roland II, iar la trap, Handicapul Ventimiglia

Odată cu reuniunea de astăzi, S. N. I. C.-ul reia ciclul organizărilor mixte bisăptămânale.

Ca pentru orice reluare, se observă o deosebită grijă în întocmirea programului care se prezintă deosebit de interesant. Intr'adevăr, atât cele patru alergări de galop cât şi cele cinci de trap, se prezintă la un înalt potenţial de interes.

Toate alergările zilei vor aduce sub ordinele starterului loturi cât se poate de bogat alocate. Este cunoscut faptul că unul din primordialii factori ai spectaculozităţei unei alergări este, ca să întrunească un număr mare de participanţi.

Dar dacă am considera numai acest fapt, încă nu am spune totul ce se poate vorbi despre reuniunea de care ne ocupăm.

Pe lângă abundenţa de partanţi, o altă caracteristică pregnantă este constituită de faptul că şansele fiind foarte apropiate, toate cele nouă alergări promit s'ăfurnizeze tot atâtea spectacole care va abunda în faze variate şi al căror câştigător nu se va putea cunoaşte decât odată cu consumarea ultimului fuleu.

Ceiace vine însă să augmenteze la maximum programul prezentei reuniuni este faptul că în ambele genuri de alergări se vor alinia elemente de cea mai bună valoare. In aceastăprivinţă însă, partea leului şi-o taie trapul.

La galop, alergarea cea mai interesantă a zilei se prezintă, premiul **ROLLAND II**, deschis cailor de doui-ani şi în care îşi vor face reintrarea o serie de elemente bine cotate în rândurile generaţiei celei mai noui venite pe turf, precum sunt: **COCOTTE, CORNIŢA şi BALIHOO.**

Nu mai puţin interesante vor fi cele două handicapuri şi mai ales premiul Ordin de Zi în care toţi cei 6 concurenţi probabili vor duce o aprigă luptă pentru victorie.

La trap, vedeta zilei va fi handicapul Ventimiglia în care va lua startul şi Gondolat II alături de un lot de 11 concurenţi, cu toţi de excelentă valoare. Semnificaţia acestei alergări, va fi de a ne arăta actualele posibilităţi ale excelentului fiu al lui Geh Schnell.

1. Pr. DUMBRAVA. Carmen, răscoala şi Răzleţ sunt cali între cari ar trebui să se petreacă această alergare. Răzleţ — care dela cursă la cursă a marcat câte un nou salt de valoare—nu credem totuşi să fi ajuns la valoarea de a se măsura cu Răscoala dându-i întreaga vârstă, iar cu Carmen la numai 5 kilograme, mai ales abordând distanţa favorită acesteia.

Intre Carmen şi Răscoala, ghidându-ne după rezultatul premiului Lampasse, disputat în ziua de 7 August, vom prefera pe pensionara lui Kristoff

Indicăm: CARMEN, Răscoala.

2. Pr. ROLAND II. In baza valorilor arătate până în prezent, lupta pentru victorie ar urma să se circumscrie între Cocotte, Corniţa şi Balihoo Balihoo, oricât de bune ar avea ultimele performanţe, totuşi nu s'a arătat încă de talia iepelor Cocotte şi Cornita.

Intre acestea găsim o ultimă întâlnire în premiul Jolyon, disputat la Băneasa în ziua de 29 Iunie. In baza acestui rezultat, Corniţa ar bara pe fica lui Ghiaur la aproximativ 3 kg. Insă, intre timp, Cocotte a arătat o valoare excelentă în premiul Midnight când s'a plasat a doua după Bock. Mai mult prin simplă impresie vom merge cu ea.

Indicăm: COCOTTE, Corniţa, Balihoo.

3. 3. Pr. BAMBINA MIA. Marmara aflându-se într'o formă excelentă, şi dovedind de curând că se impacă şi cu cei 1800 m. ai cursei, s'ar cuveni să recolteze o nouă victorie în detrimentul Elvirei. Dacă se va prezenta la start şi va fi bine încălecat, o surpriză ar putea procura Duce.

Indicăm: MARMARA, Elvira.

4. Pr. ORDIN DE ZI. Brânceni arătându-se în alergările disputate în ultimul timp lipsit de formă, vom limita selecţionarea câştigătorului intre Don Alberto şi Furtuna. La valori maxime pensionarul d-lui Negropontes ar apare cu primă şansă. Totuşi, cum ultimele lui alergări sunt cu toate destul de slabe, şi fiind şi un element deceptionant, credem că Furtuna il va putea bate.

Indicăm: FURTUNA, Don Alberto.

5. Pr. VENTIMIGLIA se prezintă ca o veritabilă şaradă. Datorită mairei clase pe care o posedă, Gondolat II desigur că va conta în lupta finală alături de Bonzo şi Lucifer II. Obligaţia de a le da respectiv 120 şi 100 m., credem că este un handicap mult prea sever. Intre pensionarul lui Grünwald şi Lucifer II. Dacă primul nu va greşi, credem că-i va reveni victoria. Menţionăm totuşi, că o victorie a lui Gondolat II nu ne va mira întrucât ştiut este că handicapurile se câştigă cu clasa.

Indicăm : BONZO, Lucifer II, Gondolat II.

6. Pr. VARGA. Sarcina lui Tătăran de a da avantagii până la 80 m. unor cai cari ştiu să meargă, ni se pare excesivă. Columbus, în baza alergărei de Joi apare net barat de Brenn. In acest mod, lupta apare circumscrisă între Brenn şi Jalpug. In alergarea de debut, pensionarul lui Andreyevsky a dispus — la egal — de Jalpug. Obligat fiind să dea fiului lui Badea Petre 20 m., nu credem să poată absolvi cu succes acest handicap.

Indicăm : JALPUG, Brenn.

7. Pr. VALENCIA. Deşi pe hârtie, cali plasaţi în ultimele rânduri apar având mai multă şansă, totuşi, datorită faptului că putând să-şi facă alergarea favorită în fruntea plutonului, Candriu credem că nu va galopa, îi vom prefera pentru primul loc. Primind 40 m. dela Ezer Jo Poenita credem că va fi prima capabilă de a profita de un eventual eşec al pensionarului grajdului Sterea.

Indicăm : CANDRIU, Poenita.

8. Pr. VARAZZE. Tutun, care s'a dovedit în mare progres cu ocazia ultimelor curse disputate, credem că este cel mai în măsură să-şi adjudece acest premiu. Pentru plase, preferinţele noastre merg cu Dorka şi Oswalda.

Indicăm : TUTUN, Dorka, Oswalda.

9. Pr. URI BAKA. Josedale Margot, care este cu mult mai bună decât a arătat, credem că va fi desavantajată de alura rapidă în care se va disputa alergarea. Cum cea mai mică greşală ce va comite îi va fi fatală, vom limita selecţionarea câştigătorului intre Jade şi Stuf. Intre ei, dând precădere formei publice, vom prefera pe Jade.

Indicăm: JADE, Stuf.

Programul alergărilor

FLOREASCA : Ziua XIII-a, Sâmbătă 27 August
Alergările încep la ora 15 precis

Pr. DUMBRAVA — 1300 metri
Vânzare — 15.000 lei

Ştefania	61½	0
Răscoala	55½	Ilinca
Natasa	53½	0
Moft	57	0
Carmen	61½	Cucu A.
Baby	48½	Orişan
Licurici	53	Urdăreanu
Răzleţ	55	Vincent

PR. ROLAND II — 1200 metri
20.000 lei

Petit Noir	53	Thiess
Halmei	53	0
Aida	54	Durnea
Zamfira	51½	Huţuleac
Cocotte	56½	Cucu A.
Ciocârlan	58	0
Masepa	53	Tănase
Corniţa	58½	Vincent R.
Balyhoo	56½	Gill J.

Pr. BAMBINA MIA — 1800 m.
W.-Handicap — Lei 18.000

Onuţa	64	0
Jessica	59½	0
Marmara	59½	Gosztonyi
Elvira	57½	J. Gili
Caiafa	54½	Vincent R.
Cărăbuş	53	0
Zori de Zi II	48½	Logofătu
Acaccia	48	0
Duce	45½	?

Pr. ORDIN DE ZI — 1400 m.
Handicap — 18.000 lei

Hop şi Eu	64	0
Parabola	62	0
Neta	60½	Oprescu
Don Alberto	55	Cucu
Medardus	53½	0
Boshko	53	Enescu G.
Furtuna	53	J. Gill
Brânceni	51	Enescu A.
Ştefania	50½	Huţuleac

Pr. VENTIMIGLIA — 1600 m.
Handicap — 24.000 lei

Bonzo	1600	Grünwald
Venezia	1600	T. Marcu
Dorita Mea	1600	S. Corol
Prokator	1620	Crotenco
Vivat	1620	Crainic
Lucifer II	1620	C-dache
Amsel	1620	M. Pavlic
Nation	1620	Gaidaev
Theodora	1640	I. Bordei
Quaramba	1660	N. Teherov
Gondolat II	1720	E. Fischer

Pr. VARGA — 1000 metri
Condiţie — 24.000 lei

Ialpug	1000	Crotenco
Tibet	1000	Slobozenco
Călin	1000	E. Fischer
Brenn	1020	A-sky
Columbus	1060	M. Pavlic
Tătăran	1080	Gramm.

Pr. VALENCIA — 2200 m.
Performanţă — 21.000 lei

Dudu Gordon	2220	Gaidaev
Candriu	2220	Fischer
Poenita	2300	I. Szabo
Vântişor	2320	S. Corol
Ezer jo	2340	M. Pavlic

Pr. VARASZE — 2000 m.
Condiţie — 16.500 lei

Dorka	2040	Grünwald
Bebeca	2060	Gaidaev
Tutun	2060	Slobozenco
Dâmboviţa	2080	Dobrescu
Friederike	2080	Crainic
Aventurier	2080	T. Popa
Oswalda	2100	M. Pavlic
Guardian Girl	2120	E. Fischer
Catinca	2120	Ghinea
Pacahantos	2140	Crotenco
Colina	2140	I. Szabo
Bruma II	2140	K-nitky

Pr. URI BAKA — 1600 m.

Stuf	1600	I. Szabo
Ideal	1600	Drăgotescu
Edith	1600	Crotenco
Nation	1600	E. Fischer
Cupidon	1600	C-dache
Jade	1600	Gaidaev
Josed. Margot	1600	Grünwald

Kipism

Demonstraţiile cazacilor-artişti de ieri, dela Velodrom

„Ruşii-albi" au dovedit că sunt cei mai buni călăreţi din lume

Vara aceasta un grup de cazaci călăreţi şi artişti totdeodată, au întreprins un lung turneu prin România. In fiecare oraş unde întâmplarea a făcut să poposească, au lăsat amintiri plăcute despre agerimea şi arta desăvârşită cu care stăpânesc calul.

Aceşti pribegi pe care nimic în lume nu-i va putea face să uite ţara în care şi-au lăsat mormintele părinţilor, au găsit din partea guvernului jugoslav o prietenească şi frăţească ospeţie. Ei sunt din provincia Kuban (Kaukazia de Nord), şi fac parte din armata generalului Wrangel, armată care a constituit ariergarda Ruşilor-Albi în timpul contra-revoluţiei ruseşti. In Jugoslavia s'au asimilat organizaţiei *Sokol* care este — se ştie —, o formaţie de educaţie fizică şi morală a tineretului sloven.

Nostalgia ţării pierdute şi a peisagiului în care s'au născut şi au trăit zeci de generaţii în urmă, îi face ca acum când situaţia lor e neclară şi nesigură să colinde Balcanii.

Pitoreştile costume, cu cisme, cu căciuli şi săbii, apoi limba aceea ciudată provoacă peste tot unde trapul măsurat al cailor îi duce, o vie curiozitate. Cazaci. Şi lumea îşi aduce aminte la numele acesta aspru ca ştichiilului unei cravase de vestitele dansuri şi cântece, de celebrele cavalcade care de douăzeci de ani populează arenele circurilor sau ale stadioanelor.

Din tropotul cailor mici şi iuţi, din praful stârnit de copitele lor pe imensele şi nesfârşitele plaiuri ale stepei ca şi prin munţii sălbatici şi necercetaţi ai Kaukazului, a ieşit altă dată un mare imperiu.

Acum din acea superbă strălucire de glorie a unui popor plin de doruri şi de patimi molcome, nu a rămas decât un vraf prăfuit de amintiri şi svârcolirile acestea cari mărturisesc o agonie. E impresionantă!

Dârza dorinţă de viaţă a acestor oameni fără patrie sau în orice caz cu ea pierdută. Ghiceşti în fiece mişcare o urmă din vechea glorie şi în orice vorbă o umbră de regret.

Demonstraţia lor nu e circ. Circul presupune o vulgarizare. Or, ei sunt prea mândri pentru asta. N'au capitulat încă. Nu îi s'a tăiat orice punte. Orizontul lor mai cuprinde încă o rămăşiţă de peisaj natal şi în auzul lor mai persistă străbunele strigăte cu cari îndemnau caii. Iată...

E greu de definit legătura ce există între ei şi animale. Formează un tot pe care-l prezinţi permanent.

Au reuşit să aducă pe acest atotînţelegător animal care e calul, la o culme de dresaj şi de perfecţiune.

Am fost furaţi de o mulţime de gânduri şi am întrecut spaţiul rezervat unei obişnuite introduceri. Vom trece acum la programul propriu zis al demonstraţiei, program încărcat cu surprize. In frunte *hatmanul*. O figură impunătoare de rus autentic. O ţinută ireproşabilă şi un cal numai nervi. Salută publicul care entuziasmat de ineditul prilejului aplaudă frenetic. In urma lui aliniaţi perfect ceilalţi călăreţi.

Aceleaşi bronzuri, aceleaşi mândrii şi tot aceeaşi cai superbi.

Apoi prezentarea fiecărui călăreţ în parte. De data asta în galop ameţitor. Se deosebeşte totul de galopul pe care-l ştim cu toţii.

Caii cu pasul scurt şi repede. Uimitor de repede şi sigur.

Parcurg pista de pământ cu o iuţeală fantastică, iar călăreţul stă drept fără a se apleca pe gâtul calului. Nicio mişcare, afară de o uşoară legănare a picioarelor în scări. Calul se aşterne la drum şi — după expresia românească — *parcă-l mănâncă*.

Vin acum figurile. Ele sunt aceleaşi cu cele pe cari trebuiau să le facă tinerii cazaci înainte de a intra în armată. De exemplu: calul aleargă şi călăreţul într'o grozavă încordare se lasă pe o parte a şeiei aproape de pământ.

Merge aşa câtva timp şi deodată cizmele sale ating pământul. In clipa aceea el sare, prin spate, pe cealaltă parte a calului unde repetă figura. Impresionată, asistenţa aplaudă frenetic, iar călăreţul mulţumeşte din sbor ridicând mâna.

Aceasta cu fiecare în parte. La sfârşit, hatmanul a cărui agerime a întrecut tot ceeace se văzuse până atunci.

Un din grupul cazacilor, culege din public câteva batiste.

Le aşează apoi la depărtare de câţiva zeci de paşi, pe pistă.

Călăreţul începe alergarea. Ajunge aproape de batistă şi la vreo cinci metri de ea se apleacă fulgerător şi cu un gest scurt o ridică.

Alte aplauze.

In fund — la start — toţi pregătesc o figură. Leagă de şeile a doi cai un trapez apoi în goana mare un al treilea face exerciţii la acest trapez cu 60-70 kilometri pe oră.

Urmează apoi o piramidă executată de cei şapte cu patru cai. Piramida are ca vârf un om cu un stindard.

Bineînţeles că totul se petrece cu cea mai mare viteză şi în maximum de echilibru posibil.

O luptă pe cal între doi. Unul pe o parte, celălalt pe alta. Se bat, apoi cad fiecare pe partea lui însă fără să atingă pământul. Din nou se ridică şi din nou cad. Exerciţiul se termină în aplauze şi strigăte de admiraţie.

Aproape de sfârşit demonstraţia de călărie se termină cu un simulacru de luptă între două tabere. Unul cade lovit de un glonte (de alarmă!...) este dus pe calul lui, care cu iuţeală îl duce la tabără.

Vin acum cântecele. Frontul călăreţilor înaintează cântând.

Sunt imnuri de luptă. Amintiri din războaiele cu Suedezii, din luptele cu Cerkezi şi cu tătarii. Răsună ciudat în Velodromul care a tăcut.

Cei opt cântă. Şi timpurile glorioase ale lui Taras-Bulba reînvie. „Cali merg încet sacadând cu tropotul cântece de glorie, cântecele strămoşilor. Vocile bărbăteşti dela tenor la bas se amestecă într'o plăcută armonie gravă.

In faţa tribunei se opresc. Cu toţii descalecă şi fac front. Front de căciuli, cartuşiere şi cizme. Incep dansurile. Căzăceşti, căci nici nu se putea altfel. Incet dar fremătând de o patimă reţinută. Unul dansează şi ceilalţi cântă. Apoi se schimbă. La urmă hatmanul cu cuţitele în dinţi. Alt cântec şi totul s'a terminat. Spre regretul tuturor şi al nostru, desigur.

Eugen Verzea

Corul cazacilor vranghelişti, călări, în faţa ziarului „Universul"

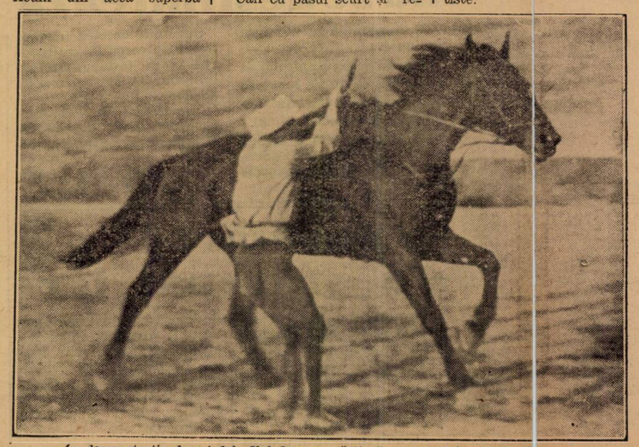

La demonstraţia de eri dela Velodrom, o săritură peste cal în plină alergare

INFORMAŢII

● **Alergările de astăzi de la Floreasca, încep la ora 15 precis.**

● *Astăzi se fac la secretariatul S. N. I. C.-ului retrageri pentru alergările de Miercuri, 31 August crt.*

● **Montele din cursele de galop de astăzi de la Floreasca, sunt susceptibile de unele modificări întru cât antrenorii vor lua hotărâri definitive în cursul serii şi astăzi dimineaţă.**

● *Astăzi la Floreasca vor purta eşarfă :*

Nation în premiul Ventimiglia fiind grajd cu Gondolat II ;

Nation în premul Uri Baka, fiind grajd cu Jade.

● **Zilele viitoare vor sosi în ţară cele 5 importaţii de pur sângi făcute din Ungaria.**

Indicaţiile noastre:

1. **Carmen, Răscoala**
2. **Cocotte, Corniţa, Balihoo.**
3. **Marmara, Elvira**
4. **Furtuna, Don Alberto.**
5. **Bonzo, Lucifer II, Gondolat II**
6. **Jalpug, Brenn**
7. **Candriu, Poenita.**
8. **Tutun, Dorka, Oswalda**
9. **Jade, Stuf.**

La moartea lui Gr. Filipescu

Vă amintiţi desigur de figura aristocratică a lui Grigore Filipescu.

Veşnic amabil, cu un binevoitor surâs în colţul gurii, Grigore Filipescu era gata să participe la efectuarea unui lucru bun, la orice reformă care să conducă spre culmi din cele mai înalte, sportul preferat, hipismul.

Sportiv din vechea rasă, cu amprenta celei mai desăvârşite modestii, Grigore Filipescu a refuzat întotdeauna să ocupe demnităţi de primă mărime în cadrul forurilor conducătoare ale hipismului românesc.

In mod tăcut, fără a trâmbiţa nici anticipat, nici după înfăptuire, a colaborat cu generozitate la toate reformele care au avut drept scop încurajarea creşterei calului de pur sânge.

Proprietar şi crescător din vechea gardă, Grigore Filipescu a cunoscut recunoaşterea meritelor prin alegerea sa în fruntea Societăţii proprietarilor şi crescătorilor cailor de pur sânge.

Tot el, a fost acela care a făcut ca hipismul nostru să fie cunoscut peste graniţă.

Importator a numeroase elemente de mare valoare, dintre care Prince d'Orange II s'a distins atât pe turf, cât şi la creşcătorie, l-a trimis pe fiul lui Jus d'Orange la Budapesta şi numai un ghinion fantastic — acelaş care l-a urmărit până în ultimul moment—l-a împiedicat să-şi vadă culorile duse la victorie.

Dar, Grigore Filipescu, prin relaţiile ce avea în străinătate, a fost totodată plenipotenţiarul hipismului românesc în Franţa.

Atunci însă, când acest sport avea mai multă nevoe ca întotdeauna de isvorul nesecat al energiei şi priceperei lui, o soartă vitregă a venit să-i rupă legăturile dintre noi şi să-l trimită într'o lume mai bună şi în care valorile îşi au situat locul pe cele mai echitabile criterii.

Imprejurările în care Grigore Filipescu a murit, prin tragismul nepreväzutului lor, vin să adâncească mai mult regretul nostru, celor ce l-am cunoscut şi apreciat.

Suferind, în momentul când era pornit spre o călătorie care să-l aducă în mijlocul nostru isbăvit de suferinţă, o neglijenţă a unor brancardieri i-a scurtat, desigur cu regretabil de mult, viaţa.

Un înduioşetor amănunt il vom relata în cele ce urmează:

Zilele acestea urma să apară în probe publice, ultimul pensionar al său, Halmei, produs al iepei la care a ţinut mai mult, al lui Haimana.

Al. Romaness, antrenorul său, anunţându-i hotărirea de a-l fugi pe Halmei, a primit răspunsul, să întârzie acest debut până la reintoarcerea sa, necunoscând atunci când comunica acest lucru, că un destin hain hotărîse a-l împiedeca să-l vadă vreodată fugind.

In faţa acestui mister, care este moartea, noi cei ce rămânem, nu putem face altceva decât, copleşiţi de durere, să încrucişem braţele şi să plecăm fruntile, cu un deosebit respect, mai ales atunci când cel lovit este Grigore Filipescu.

NIKI MIHAIL BURILLIANU

Program definitiv

FLOREASCA: ZIUA XIV-a, Duminică 28 August

PR. LASTUN — Vânzare
1300 m. — 25.000 lei

Marius	80.000	60½
Amaranthe	80.000	61½
Furtuna	80.000	55
Biribi	80.000	58
Don Basil	80.000	49
Balsors	80.000	63
Monette III	100.000	57

PR. COPAIN — 1400 metri
18.000 lei

Brânceni	57
Neta	59½
Biribi	60
Don Basil	53
Loti	55½
Răzleţ	53

PR. ONUFRIE — 1800 metri
1400 metri — 18.000 lei

Afurisit		61
Glorietta		54½
Spătar	45.000	54

Pr. SABAR — 1400 metri
W.-Handicap — 18.000 lei

Ştefania	61½
Marmara	60½
Jessica	59½
Elvira	57½
Răzleţ	57½
Răzor	57
Cărăbuş	52½
Sanda	51½
Giovani	50½
Licurici	49½
Acaccia	48
Moft	47½
Natasa	47

Pr. FAUCHE LE VENT, 1200 m.
H'cap limitat — 30.000 lei

Smaranda	53½
Ticu	51½
Balyhoo	49½
Luţica	48
Bravo Mă	46
Aida	45½
Olaf	44
Melitta	44
Becasse	43
Tatja	43
Fioretta	42½

Pr. MIRABEAU — 1600 metri
Handicap — 20.000 lei

Menelik	62
Hop şi Eu	60½
Geza	57½
Neta	57
Carmen	56
Frunză	52
Don Alberto	51½
Medardus	50
Boshko	49½
Onuţa	49½
Spătar	49
Li	44½

8. Pr. VLASTAR — Handicap
1600 m. — 16.500 lei

1600 Beţiv.
1620 Oborean.
1660 Ghimp.
1680 Poenita, Adda Worthy, Bravo, Dorka.
1700 Petruş, Vântişor.
1740 Ghid.

7. Pr. LA ROUSSO — Condiţie
2800 m. 48.000 lei

2820 Benito H. P.
2840 Lucifer II, Cupidon, Talaz, Primrose, Rollo, Pai, Pock, Kanada, Vivat, Viktor, Bruma II, Voraus, Katy Cald.
2860 Blondella, Champion, Napiopo.
2940 Roland D.

9. Pr. VEVERIŢA
2000 m. — 16.500 lei

2020 Handicap, Mura.
2040 Mura II, Sultana.
2060 Busuioc, Olenca, Tava, General Worthy.
2080 Aventurier, Spic.
2100 Duda, Sonora.
2120 Ciclop.
2160 Pandur.

CITIŢI IN PAGINA 11-a

INSCRIERILE de Miercuri dela FLOREASCA

Astăzi încep la A. N. E. F. Campionatele României

Importanța competițiunii. Programul și ordinea probelor. Lista și șansele concurenților

Astăzi și mâine, atletismul românesc trăește două zile mari.

Pe stadionul din Dealul Spirei cei mai buni atleți români își dispută mult invidiatul titlu de campion național.

Importanța acestei manifestațiuni depășește obișnuitele evenimente sportive. Ele constitue pentru atleți un prilej de afirmare și consacrare iar pentru pasionații sportului atletic, un minunat spectacol...

Sub aceste frumoase auspicii se inaugurează astăzi cel de al XVIII-lea campionat național, competițiune al cărei trecut se poate citi întreaga istorie a atletismului românesc.

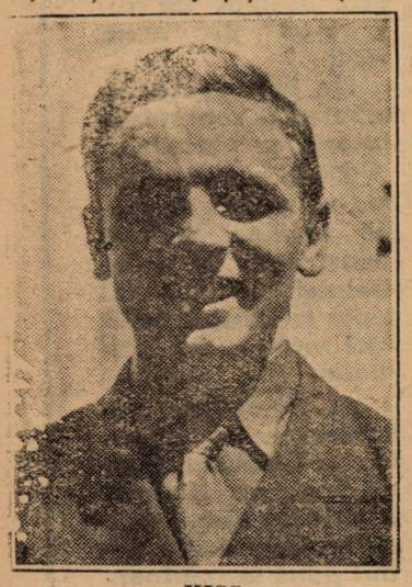

KISS

CAMPIONATELE DIN ACEST AN

Campoinatele naționale se prezintă in acest an cum nu se poate mai interesante.

Dacă le analizăm din punct de vedere pur sportiv, constatăm că ele întrunesc elita atleților din țară, ceea ce înseamnă că vom asista la probe disputate care vor da rezultate excelente.

Din punct de vedere al organizării au fost luate toate măsurile ca marea întrecere care începe astăzi să se desfășoare în cele mai bune condițiuni.

LUPTE APRIGE IN TOATE PROBELE

Cele șase probe care se desfășoară astăzi sunt toate cât se poate de interesante și vor avea darul ca să poată satisface pe cei mai exigenți

100 METRI

Record mondial: Owens (St U.) 10 s. 2.
Record român: Peter și Covaci 10 s. 6.
Deținător: Liess (SGSB) 11 s. 3.

Seria I-a

Liess (SGSB)
Iordache (St. R.)
Covaci (C. A. O.)
Sulioc (Șoimii)
Ladislau (C. A. R.)
Hidișanu (Venus)

Seria II-a

Cristea (Venus)
Dejenariu (CAC)
Crăciun (St. R.)
Schmid (SGSB)
Ionescu St. (Venus)
Ludu (Venus)

Programul primei probe începu cu seriile la 100 m. Amândouă cuprind pe cei mai buni sprinteri din țară.

In seria I lupta se va da între: Liess, Iordache și Covaci, pe cari îi vedem siguri calificați în finală.

In seria doua, Cristea, Dejenariu și Schmid, iată și ceilalți trei finaliști.

CINE VA FI CAMPION?

Deci în finală se vor califica după toate probabilitățile:

Liess, Dejenariu, Covaci, Iordache, Schmidt, Cristea. Cine va învinge? Iată un mare semn de întrebare la care este greu să răspundem:

După rezultatele obținute în cursul acestui sezon, constatăm că între cei șase finaliști diferența este foarte mică.

Din cei șase sprinteri, patru nume se detașează. Ei sunt: Dejenariu, Cristea, Liess și Schmid. Lupta finală între aceștia se va da și campion va fi acel care va prinde un start mai bun și care astăzi va fi în cea mai bună „fite-condition"

DISC STIL ELENIC

Record național: P. Havaleț (M) 36 m. 60.
Hockl (CAR)
Schullery (CAC)
Hersseny (CAC)
Borcoman (CAC)
Biro (CAC)
Bădulescu (Astra Ochiuri)
Damian (Esta Sun)

IONESCU-CRUM

Popescu (VD)
Moga (VD)
Negru (VD)
Gurău (CAB)
Dietrich (Iahn)
Hegedus (UDR)

In această probă, în lipsa lui Havaleț, lupta este extrem de aprigă; din lotul numeros de înscriși, au cele mai multe șanse: Borcoman, Bădulescu, Gurău, Dietrich și Schullery, între aceștia se va da lupta pentru cucerirea mult invidiatului titlu.

LUNGIME

Record mondial: Owens (St. U.) 8 m. 13.
Record național: Ionescu Crum (Astra) 7 m. 15.
Deținător: Ciaclan (Venus) 6 m. 78.
Ionescu Crum (Astra Bv.)
Lupan (VD)
Ionescu St. (Venus)
Kreisel (SGSB)
Stoichițescu (Șoimii)
Calistrat (VD)
Borandă (St. R.)
V. Popovici (VD)
Ciaclan (Venus)

Iată o probă care a întrunit realmente tot ce are mai select atletismul românesc în această specialitate.

IONESCU CONTRA IONESCU

Proba va ocaziona o luptă de toată frumusețea între toți concurenții, dar în special între Ionescu Crum, Ionescu Ștefan, Stoichițescu și Lupan, care mâine vor transa în mod definitiv supremația în această probă.

800 metri

Record mondial: Robinson (St. U.) 1 m. 49 s. 6.
Record național: F. Nemes (St. U.) 1 m. 58 s. 5.
Deținător: F. Nemes (St. U.) 1 m. 59 s. 2
Kiss
Lăpușan (Metropola)
Nemes (St. R.)
Twardowski (Victoria)
Beran (CAR)
Necula (VD)
Ahmed (St. R.)
Fischer (SGSB)
A. Grandpierre (IAR)
C. Grandpierre (IAR)
Acsay (UDR)

MAREA BATALIE

Alergarea pe 800 m. va fi o luptă aprigă dela început și până la sfârșit.

Duelul între Kiss, Lăpușan și Nemes ne va edifica asupra posibilităților acestor alergători. Apariția lui Kiss pe 800 m.; forma excelentă a lui Lăpușan și Nemeș, vor fi un adevărat regal atletic care va entuziasma pe spectatori.

5000 metri

Record mondial: Lehtinen (F) 14 m. 17 s.
Record național: Dinu Cristea (St. R.) 15 m. 23 s.
Deținător: D. Cristea (St. R.) 15 m. 37 s. 2.
Szocs (Esta Sun)
Radu Ioniță (Astra Br.)
Olasz (St. R.)
Dinu Cristea (St. R.)
Topală (St. R.)
Gociu (St. R.)
Manea (St. R.)
Petala (CAB)
Lahny (SGSB)
Grandpierre (IAR)
Tărtăreanu (VD)
Dinescu (VD)
Comănescu (VD)
Stancu (St. R.)
Ahmed (St. R.)
Schadt (SGSB)
Chicomban (Astra Br.)
Vrabie (Regt. 5 Gr.)
Goiu (Regt. 5 Gr.)

Un lot impozant de concurenți, dintre care se impun categoric: Dinu Cristea, Lahny, Topală, Radu Ioniță și tânărul Schadt.

IORDACHE

Campionul și recordmanul național Dinu Cristea, va cuceri și în acest an titlul. Este singurul dintre campioni care azi este sigur că își va menține titlul.

Pentru locurile următoare: Lahny și Radu Ioniță vor lupta cu îndârjire și, după cursa dela Predeal, Lahny are toate șansele să ocupe locul al doilea.

ARUNCAREA CIOCANULUI

Record mondial: Ryan (St. U.) 57 m. 77.
Record național: Gh. Biro (C. A. C.) 45 m. 55.
Deținător: Gh. Biro (C. A. C.) 42 m. 42.
Catona (C. A. Recas)
Gh. Biro (C. A. Cluj)
A. Hockl (C. A. Recas)

Proba cu cei mai puțini concurenți, este drept, toți de calitate. Victoria nu poate scăpa, credem, clujeanului Gh. Biro.

JURIUL TECHNIC

Director al reuniunei: colonel Const. Panaitiu.

Judecător arbitru: Rudy Schmettau.

Comisari sportivi: col. V. Nanu, președ. ligii Țara Bârsei, lt. col. M. Iliescu, președ. ligii Bihor, lt. cl. Al. Săvulescu-Tane, dr. Eugen Bellu, Ion C. Petrescu, președ. ligii Muntenia.

Secretar general: Ion Baicu.

Secretar ajutor: Coriolan Lupan.

Judecător șef sosire: maior V. Scârneci.

Judecători la sosire: Virgil Ion, Ionel Arnăutu, dr. Sritzel, Trestioreau.

Cronometror șef: maior V. Cristescu.

Cronometrori: Const. Busuioc, Dumitru Savopol, Zeno Velceanu, Ștefan Somogy, Ernest Hillard, Traian Hanciu, Niculae Kapler, Ion Schrveitzer, Monel Ghițescu.

Strater: Costin Hârjeu.

Strater supleant: Iosif Ruck.

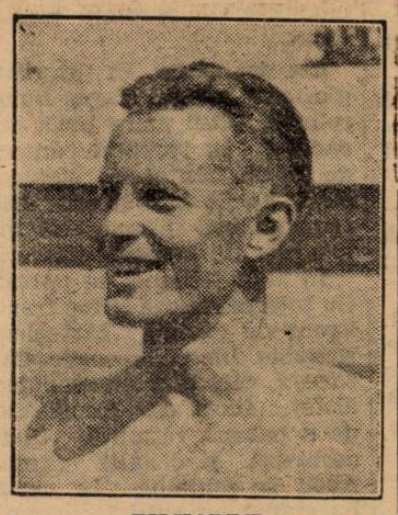

EILHARDT

Arbitru la sărituri: Alexandru Konig.

Judecători: Modest Nichifor, C. Varga, Alex. Mazilu.

Secretar: Mihail Xenocrat.

Arbitru la aruncări: Vasile Căpățână.

Comisar șef la garduri ștafetă și turnante: Aurel Iancu-lescu.

Judecători: Const. Cucias, Gh. Iordănescu, Gh. Paraschivescu, Vasile Răileanu.

Comisari la turnante și schimburi: Ion Ionescu, Gh. Sterian, Eugen Stoian, Teodor Lambru.

Controlor de tururi: Virgil Ion.

DEJENARIU

Comisar de ordine: lt. Petre Alexandrescu.

Șeful materialului sp.: Petre Fesci.

Serviciul medical: lt. Covaci Ulmeanu.

ORDINEA PROBELOR
Sâmbătă 27 August

Ora 16,30: Ceremonia de deschidere.
Ora 16,45: 100 m. serii.
Ora 17: Disc stil elenic.
Ora 17: 5000 m. plat.
Ora 17,30: Săritura lungime.
Ora 17,45: 800 metri.
Ora 18: Aruncarea ciocanului.
Ora 18,10: 100 m. finală.

PROGRAMUL ZILEI A DOUA
Duminică, ora 9

110 m. garduri.
400 m. plat serii înălțime.
10 kilometri.
Aruncarea greutății.
400 metri finală

Ora 16,30

200 m. serii.
Disc liber.
400 m. garduri.
Triplu salt.
1500 m.
Prăjină.
Suliță.
200 m. finală.

Cele mai bune performanțe

ale probelor de astăzi înregistrate în cadrul campionatelor naționale

Publicăm mai jos cele mai bune performanțe ale probelor de astăzi, înregistrate în cadrul campionatelor naționale

100 M. PLAT

1927: L. Peter (C.A.C.) 10.8.
1933: A. Covaci (S.S.U.E.F.) 10.8.

DISC ELENIC

1937: P. Hovaleț (Metropola) 36 m. 80.

5000 M. PLAT

1937: D. Cristea (St. R.) 15 m. 37 s. 2.

SARITURA IN LUNGIME

1933: A. Lupan (C.A.T.) 6,89.

800 M. PLAT

1937 I. Lăpușan (Vif. D.) 1 m. 59 s. 2.

ARUNCAREA CIOCANULUI

1937: Gh. Biro (C.A.C.) 42 m. 42.

Atleții bănățeni au sosit aseară

Aseară cu Rapidul de 21,45 au sosit în Capitală, atleții din Banat sub conducerea d-lui Zeno Velceanu, președintele ligii Banat.

Expediția timișoreană cuprinde 10 atleți în frunte cu binecunoscuții campioni: Eilhardt, Hockl, Catona, etc.

SPORTURI MECANICE

PETRE CRISTEA CONCUREAZĂ MÂINE
în campionatul internațional de munte al Germaniei
Coasta dela Gross Glockner a fost împărțită în două porțiuni. Intre alergătorul român și englezul Fane se prevede o luptă titanică

Coasta Gross Glockner din Tirol, va fi teatrul unei importante competițiuni automobiliste care prezintă, pentru noi, un interes deosebit, prin faptul că la ea va participa unul dintre cei mai buni produși — dacă nu chiar cel mai bun — ai volanului românesc.

Excelentul Petre Cristea care ne-a delectat în atâtea rânduri cu măestria lui, depune mâine, pe cei 34 km. ai coastei Gross Glockner, cel mai greu examen din prodigioasa lui carieră.

Până în prezent, Petre Cristea a strălucit în numeroase competițiuni, victoria sa din „Rallye-ul Monte Carlo" 1936, fiind cea mai bună carte de recomandație a lui.

Anul acesta, alergătorul român a realizat performanțe excepționale. După ce a câștigat, la 19 Iunie, proba rezervată trăsurilor de curse a „Marelui Premiu al Bucureștilor" și la 26 Iunie „Cupa Carpaților", în ziua de 31 Iunie s'a clasat al doilea în „Marele Premiu Villa Reale" disputat la Lisabona, pentruca, 7 zile mai aârziu, să reușească un dublu event în „Marele Premiu al orașului Brașov".

Dintre aceste performanțe, cea mai concludentă este cea dela Lisabona unde cu o trăsură de sport a luptat cu numeroși „pur sângi", reușind totuși să se impună.

O INCERCARE HOTARATOARE

Cursa de mâine corespunde unei încercări hotărâtoare pentru cariera viitoare a campionului român.

Pe coasta dela Gross Glockner, compatriotul nostru va avea o misiune cum nu se poate mai grea și aceasta datorită faptului că la startul probei se vor alinia cei mai consacrați specialiști ai continentului.

Chiar în categoria trăsurei sale va avea un adversar formidabil, în persoana englezului Fane. Acesta urma să concureze, împreună cu compatrioții săi: Bira, Aldington și Seamon, la „Tourist Trophy"-ul englez care se dispută Duminică 4 Septembrie pe circuitul dela Donington.

Din motive pe cari nu le cunoaștem, participarea lui Fane în această cursă a fost contramandată și englezul va lua plecarea, la bordul unui B. M. W. de sport, la fel cu cel al lui Cristea, în proba dela Gross Glockner.

APRIG DUEL IN PERSPECTIVA

Participarea lui Fane și Petre Cristea în categoria trăsurilor de sport de 2 litri, asigură un spectacol de calitate. Va fi un duel aprig și, învins sau învingător, compatriotul nostru nu va pierde nimic din reputația de care se bucură dincolo de granițele țării.

COASTA VA FI IMPARȚITA IN DOUA

Din cauza unui foarte pronunțat coborâș, situat cam în mijlocul coastei, și care ar putea pune în pericol viața concurenților, organizatorii au decis să scoată din parcurs această porțiune și să împartă cursa în două încercări.

Timpurile acestor două încercări vor fi adunate și clasamentul se va face după timpul totalizat.

r. e. d.

O nouă trăsură germană de sport

In cursa de rezistență Liège-Roma-Liège, au luat parte — în prima lor ieșire publică — nouile automobile germane de sport, în clasa 2-litri.

Din echipaje au făcut parte înginerul Momberger, Trägner și Krämer, pe cari îi cunoaștem din primul Mare Premiu al orașului Brașov și cupa Carpaților 1935, în cari de altfel nu au jucat un rol de frunte.

Inițiatorul construcției mașinilor este înginerul Momberger.

Caroseria, după cum se vede, are o formă extrem de reușită și rezultată direct din liniile aerodinamice perfecte ale mașinilor germane de curse cari au realizat peste 400 km. pe oră pe autostrade.

Se vede prin urmare cât de repede s-au găsit o aplicare încercările acestea de recorduri, cari de curând au fost interzise de Fuehrer, impresionat de accidentul fatal al lui Rosemeyer.

Motorul cu supape în cap și trei carburatoare livrează 60 cai la 4800 ture pe minut. Intreaga mașină cântărește 900 kg. și caroseria de aluminium, montată pe benzi de cauciuc, se poate desface de pe șasiu în 3 minute.

Chiar dacă e încă prea puțin puternică, această mașină va deveni o concurentă a BMW-ului, care până acum s'a plimbat de unul singur în clasa până la 2000 cm.

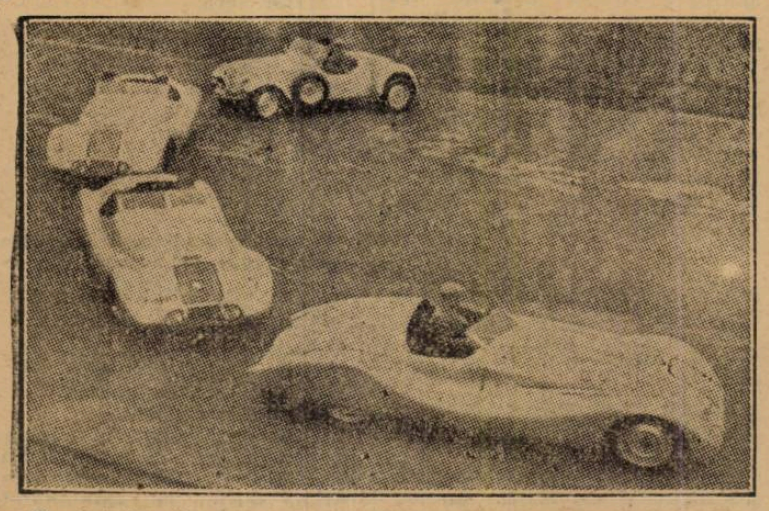

Noua trăsură germană. La volanul primei, ing. Momberger, realizatorul ei

Comentarii la „Ulster Grand Prix"

Cea mai rapidă cursă de drum din lume

S'au indicat eri aici rezultatele — în forma lor brută, telegrafică — din Marele Premiu Ulster.

Este cazul să revenim asupra „celei mai rapide curse motocicliste pe drum, din întreaga lume". Pentrucă acesta este titlul pe care circuitul triunghiular dintre Clady și Belfast l-a cucerit prin media realizată de Jock West: 151,2 km. pe oră.

Recordul era până acum al Grand Prix-ului olandez, unde în anul trecut Gall (B. M. W.) realizase media de 148,4 km. pe oră.

O coincidență face ca în toate trei clasele 250, 350 și 500 câștigătorii Ulster-ului 1938 să fie aceleași persoane cu aceleași motociclete — bine înțeles de un tip mai nou — ca în Ulsterul 1937.

Trebue să remarcăm că West *nu* poate fi considerat un pilot de „primissima" clasă, adică egalul unor Stanley Woods, Daniell, Gall, Frith, Meier.

El a fost ridicat de mașină. In anul trecut, Nortonul îndoliat după dispariția lui Guthrie lăsase sarcina prestigiului tehnic al Albionului în seama irlandezului Stanley și a mașinei sale Velocette.

Acesta a eșit din cursă pe când conducea, din cauza defectării cutiei de viteze.

Istoria s'a repetat mai mult decât într'un detaliu în anul acesta.

De data aceasta, Noston s'a apărat cu înversunare. Freddy Frith — care în cursul antrenamentului realizase tururi la peste 157 km. pe oră — și Daniell câștigătorul. T. T.-ului au luat cursa asupra lor.

Pe unele linii drepte ei depășeau 175 km. pe oră, și aceasta cu o demultiplicație în care trebuiau să țină seama și de vânt. West însă atingea 185, ceeace a determinat pe ciracii lui Norton să se întrebuințeze la maximum.

Cu rezultatul ca din turul al doilea chiar Frith să cadă, lăsând conducerea lui Daniell, care și el — câteva tururi mai târziu — abandonă din motive mecanice, lăsând lui West onoarea de a realiza un dubleu 37—38 în favoarea multicilindrului german cu compresor.

Ghinionul Norton-ului a fost completat în 350 prin retragerea lui White după un duel roată în roată purtat pe 100 km. cu Mellors (Velocette) câștigătorul final, Walter Rusk — „bomba blondă" — după o absență de doi ani din cauza unei fracturi a brațului nu a putut conduce Norton-ul secund decât la 23 secunde de primul. El a fost câștigătorul Ulster-ului 1936.

La 250 Thomas și-a repetat plimbarea din anul trecut pe rapidul DKW. Tyrell Smith (Excelsior) s'a resemnat în a-l talona.

Trebue să notăm că S. — „Ginger" Wood, al cărui nume se aseamănă cu al celebrului irlandez Stanley Woods, l-a înlocuit pe acesta din urmă, încă indisponibil din cauza amputării degetului survenită în urma accidentului din G. P.-ul olandez, și a ocupat un loc „doi" onorabil în spatele lui West.

Așadar Ulster-ul, la ei acasă, constitue pentru englejî un nou motiv de pesimism.

Seria de articole publicate în această pagină cu privire la perspectiva unei crize a marilor probe constitue un succes pentru noi. In același timp, articole similare apăreau în presa engleză de specialități și chiar în aceea franceză care de obicei se ține departe de un domeniu în care conaționalii lor nu activează.

„The Motor Cycle" are exact aceleași concluzii ca ale noastre, cu deosebirea că deși arată imposibilitatea monocilindrului britanic de a mai lupta cu multicilindrul continental, îndeamnă și crede că tehnicienii englezi vor putea trece cu succes la construcția această din urmă. Noi am afirmat că avansul continentalilor îi asigură pentru câțiva ani. Vom vedea și dorim să fim desmințiți, în interesul luptei tehnico-sportive.

Noui înscrieri și înscrieri probabile
în cursa de coastă dela Sinaia

Pentru cursa de coastă de la Sinaia, federația motociclistă a mai primit, în cursul zilei de ieri, următoarele înscrieri:

CATEGORIA SPORT
Andrei Szekelly, Rudge.
Const. Voluntaru, B.M.W.
Marin Dobriță Pașabloga, O. K.

MOTOCICLETE CU ATAȘ
Otto Pfennings, Zündapp.

PARTICIPĂ ȘI KUNZ

Din sursă autorizată suntem informați că la startul probei se va prezenta și Teo Kunz, fostul campion național de coastă.

ALȚI PARTICIPANȚI PROBABILI

Tănase Cârnu, Victoria.
Vasile Munteanu, Guzzi.
Oswald Connerth, D. K. W.
Nicolae Niculici, I. R. A.
Wilhelm Richter, Norton.
Lazăr Georgescu, N. S. U.

Aviație

Concurenții circuitului aviatic al Micei Antante au sosit la Praga
D. Virgil Kerciu a aterisat forțat

Praga, 26 (Tel. part.). — Azi au sosit aci, concurenții cehi, români și jugoslavi, participanți în concursul aerian al Micii Înțelegeri.

Deasemeni, au sosit la posturile lor din Praga și depe traseul probei, toți oficialii desemnați de cele trei țări concurente.

Din Uzhorod, se telegrafiază, că avionul pilotat de d. Virgil Kerciu, ziarist din București, — un Caudron-Aiglon, — a fost obligat să ateriseze la 55 km. de Kosice, din cauze nestabilite încă.

Toți ceilalți participanți români la marea probă interaliată, au sosit pe aerodromul Ruzyne (Praga), fiind primiți cu prietenie de reprezentanții legațiunii și de oficialitățile aviatice cehoslovace.

CICLISM

Pista dela Belu va deveni în curând din nou practicabilă

Federaţia de ciclism a hotărît repararea pistei şi desfăşurarea campionatului naţional în Capitală. Marţi încep antrenamentele

Am fost singurul ziar, şi o spunem fără să ne facem un punct de laudă, care publicând comunicatul oficial referitor la desfăşurarea campionatului naţional de viteză, am adăogat şi sugestia că o asemenea probă trebue să se alerge în Capitala ţării şi că deci este absolut necesară o cât mai repede refacere a velodromului dela Belu.

Cei în drept ne-au urmat sugestia şi după cum am scris, repararea pistei va fi un fapt împlinit în cel mai scurt timp.

Mai mult, eri ni s'a făcut cunoscut de către d. Nicolau dela „FRSC" că forul de specialitate va beneficia de velodrom, conform înţelegerii cu Primăria de Albastru, care se află în curs de perfectare, pe tim de cinci ani, repararea pistei căzând deci în sarcina federaţiei.

LUCRAREA A INCEPUT

Alaltăeri pista era încă un câmp imens de bălării iar aseară, ea avea alt aspect.

O echipă de oameni sub supravegherea d-lui ing. Drugeanu, care conduce lucrarea, a schimbat subit faţa velodromului. Bălăriile au dispărut, liniile drepte li s'a aşternut un strat de pământ, care a fost udat şi urmează să fie bătătorit iar astăzi turnantelor de beton li se vor aduce primele restuşări.

Intr'un cuvânt pista se schimbă la faţă şi va fi în curând gata să primească vizita roţilor, care au stat atâta timp la carantină.

MARŢI INCEPE ANTRENAMENTUL

D. N. Chircu, care a asistat la „toaleta" pistei, ne-a comunicat aseară că este probabil ca Luni spre seară să înceapă antrenamentul.

Mai precis Marţi, pista poate fi vizitată de cicliști şi se poate începe goana.

ANTRENAMENTE „QUASI-OFICIALE"

Facem cunoscut, pe această cale, că în fiecare seară, începând de Marţi, dela orele 6 şi 30, d. Mişu Antonescu va fi prezent pe velodrom supraveghind şi cronometrând antrenamentele.

Băeţii care doresc să-şi cunoască mersul pregătirii vor găsi în aceste antrenamente „quasi oficiale" un bun mijloc de control asupra posibilităţilor.

Aşa dar pe Marţi, când vom asista şi noi la acest prim antrenament.

Mâine, la Şosea,

„repetiţie generală" în vederea matchului Rusciuk-Bucureşti şi a campionatului naţional de viteză

31 de înscrieri

Campionatul naţional de viteză nu mai este departe. La 11 ale lunei viitoare se va desfăşura această probă care va desemna pe cel mai iute alergător.

Dar şi mai apropiată este întâlnirea internaţională Rusciuk — Bucureşti dela 4 Septembrie.

In acest scop forul de specialitate s'a gândit că o pregătire oficială ar fi foarte practică; şi bine a făcut căci cursele acestea nu vor fi decât un excelent antrenament în vederea datelor de 4 şi 11 Septembrie.

VOR FI DOUA CURSE

Federaţia română a societăţilor de ciclism organizează în ziua de Duminică 28 August 1938 două curse de viteză, una pentru categoria I-a şi a II-a şi una pentru categoria III-a şi începători.

IN ATENŢIA CONCURENŢILOR

Adunarea concurenţilor va avea loc la statuia aviaţiei de pe bul. Buzdugan între orele 6 jum. şi 7: iar cursele vor începe la orele 7 jum.

Cursele se vor disputa în serii, semi finale, recalificare şi finale în doi cu două serii.

Intrecerile se vor disputa pe soseaua Buzdugan şi Jianu între statuia aviaţiei şi lacul Floreasca

PREMIILE

Pentru a răsplăti elementele meritoase se vor decerne următoarele premii:

Pentru categoria I-a şi a II-a:
Pr. I lei 500
Pr. II lei 300
Pr. III lei 200.

Pentru categoria III-a şi începători:
Pr. lei 300.
Pr. II lei 200
Pr. III lei 100.

OFICIALII

Judecător şi delegat federal: ing. Drugeanu.
Comisari: M. Antonescu, N. Chircu, N. Munteanu.
Starter: Jugaru.
Cronometror: N. Chircu.

PARTICIPANTII

Aseară la închiderea înscrierilor s'au totalizat următoarele adeziuni; — 31 la număr.
Iată:

CATEGORIA I şi II

1. *Bekman Ioan (Ag. M.).*
2. *Mazilu Niculae (ASPIM).*
3. *Steinhardt Mihai (ASPIM).*
4. *Cristea Ioan (V. C. R.).*
5. *Hapciuc Gh. (C. F. R.).*
6. *Dinu Ştefan (ASPIM).*
7. *Marian Zaharia (Ploeşti).*
8. *Ionescu Alexandru (Ploeşti).*
9. *Tudose C. (Pr. N.).*
10. *D. Hrenciuc (Pr. N.).*
11. *Teodorescu Cr. (Pr. N.).*
12. *Norhadian Er. (Pr. N.).*
13. *Carlo Giordani (ACSA).*

CATEGORIA 3-a ŞI INCEPATORI

1. *Ştefan G. Niculae (A. M.).*
2. *Niculae Popescu (V. C. R.).*
3. *Mockesch Gustav (V. C. R.).*
4. *Florin M. Ştefan (ASPIM).*
5. *Boroneaţă Gheorghe (A. M.).*
6. *V. Pierre (A. M.).*
7. *Georgescu Grigore (A. M.).*
8. *Beer Carol (A. M.)*
9. *Sakazlam Kefork (ACSA).*
10. *Pustai Ioan (ASPIM).*
11. *Tudoroiu Ilie (ASPIM).*
12. *Gârlan Tudor (Indiv).*
13. *Sava Tudor (ACSA)*
14. *Niculae Anghel (C. F. R.).*
15. *Dumitru Const. (Pr. N.).*
16. *Crăciunescu Gh. (Pr. N.).*
17. *Dima Gh. (Pr. N.)*
18. *Grigorescu N. (Pr. N.).*
19. *Mihăilă Ion (Pr. N.).*

ŞANSELE CONCURENŢILOR

Asupra şanselor concurenţilor vom scrie mâine, când vom analiza favoriţii fiecărei categorii.

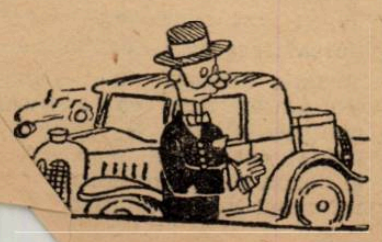

VOLLEY BASKET-BALL

Liga „Dobrogea" îşi începe activitatea

Prima zi a Cupei Sorin Beiu

După reuşitul turneu al echipei C. F. R. din Bucureşti, liga „Dobrogea" a decis să închee prima perioadă a activităţii sale, anume aceea a organizărilor de matchur în scop de propagandă.

Munca depusă de conducătorii ligii a fost încununată cu cel mai deplin succes, căci datorită vizitelor făcute de echipele bucureştene: C. F. R., Sportul Studenţesc, Bonaparte, Orpheus, precum şi matchurile amicale disputate cu S. P. O., Prietenii Mării, Caravana Nautică A. S. Rex, A. S. Mamaia, echipele constănţene s'au antrenat admirabil, făcând tot odată o bună propagandă de volley pe litoral.

Acum începe a doua perioadă, aceia a matchurilor semi-oficiale, reprezentate prin concursul pentru cupa „Farmacist Sorin Beiu", căreia îi va urma perioada a treia oficială, adică disputarea campionatului regional.

Duminică 28 August este prima zi de disputare a cupei donată de preşedintele ligii „Dobrogea".

Programul fixat în şedinţa ligii ţinută Luni 21 August are următoarea înfăţişare:

Duminică 28 August, teren S. P. M.

Ora 15,30: A. S. Constanţa — S. P. M., arb. D. Diradurian.

Ora 16: Elpis — Val Vârtej, arb. Sorin Beiu.

Ora 16,30: C. F. R. — E. F. A., arb. D. Belloiu.

Ora 17: S. P. M. — Astra Română, arb. V. Tibacu.

Ora 17,30: Val-Vârtej—E. F. A., arb V. Gadidov.

Ora 18: Elpis — A S. Constanţa, arb. P. Scopilide.

Ora 18,30: C. F. R. — Astra Română, arb. V. Gadidov.

E. F. A. (CONSTANŢA) SE VA AFILIA F. R. B. V.-ului

După A. S. Constanţa, gruparea E. F. A., a depus în ultima şedinţă a „Ligii Dobrogea", actele necesare în vederea afilierii la F. R. B. V.

Comitetul grupării este următorul:

Preşedinte: Kricon Andonian.
Secretar: Barnir Dirabechirian
Casier: Vohé Kricorian
Membrii: Eduard Şahabian, Kricor Agopian, Kricon Kricorian.
Atlet antrenor: Garbis Sirimian.
Delegat la F. R. B. V.: Vahae Saraidorian.

Gruparea posedă şi un teren reglementar pe care îl va omologa cât de curând şi pe care cele două echipe se antrenează intens în vederea campionatului.

Campionatele militare

de scrimă şi tennis se vor desfăşura în Bucureşti între 28 August şi 2 Septembrie

Duminică 28 August la orele 8 dimineaţa se vor prezenta la I. M. E. F. str. Maior Ene Nr. 12, pentrup rimirea instrucţiunilor şi dispoziţiunilor de concurs, ofiţerii grade superioare şi inferioare participanţi la campionatele militare de tennis şi scrimă.

❖

Nu ne mai despart decât o singură zi până la începerea acestor campionate.

OFIŢERII ACTIVI DIN CATEGORIA I SCRIMA

Cpt. D. Raiciu.
Cpt. Rădulescu.
Cpt. Slăvescu.
Cpt. Fleicher.
Lt. Burlacu.
Lt. Predescu.
Lt. Dobre.
Lt. Dinu.
Lt. Avram.
Lt. Rată.
Lt. Vasiliu.
Lt. Stupcanu.
Lt. Seitan.

OFIŢERII ACTIVI INSCRIŞI IN CATEGORIA I TENNIS

General adj. Iacobini
Colonel Radu.
Colonel Benedek.
Maior Medeleanu.
Maior Meţianu.
Maior Eitel I.
Maior Roncea.
Maior Serb.
Maior Dumitriu G
Cpt. Iascinschy.
Cpt. Cuvata.
Cpt. Pananá.
Cpt. Băltăreţu.
Cpt. Georgescu.
Cpt. Staltz.
Cpt. Ponici.
Lt. Invalcea.
Lt. Vlăduti.

Dintre ofiţerii activi din categoria II-a pot concura la categoria I-a următorii:

Cpt. Bukner.
Lt. Ştefănescu.
Lt. Timcu.
Lt. Nicolau 2 Transm.
Lt. Nicolau Ion marină.
Lt. Rizani Niculae.

Ca informatii putem spune că în sala de arme a Cercului Militar se va desfăsura campionatul de scrimă si campionatele de tennis se vor disputa pe terenurile Tennis Clubului.

In localul federaţiei de rugby

Stadiul Romîn a ţinut

a 24-a adunare generală

Toate secţiile au devenit autonome

In localul federaţiei române de rugby a avut loc cea de a 24 adunare generală ordinară a Stadiului Român în prezenţa unui mare număr de membrii din toate secţiunile.

D. inginer Nae Mărăscu a prezidat adunarea şi a condus lucrările înscrise la ordinea de zi.

D. preşedinte Mărăscu salută pe cei prezenţi, arată ce s'a realizat în trecutul sezon şi propune în aclamaţiile celor prezenţi a se expedia o telegramă de omagiu M. S. Regelui Carol II-lea susţinătorul sportului românesc.

Intrându-se în ordinea de zi d. Virgil Ioan secretar general citeşte raportul de activitate al întregei asociaţii din care rees frumoasele rezultate obţinute în special la atletism, unde s'a câştigat cupa M. S. Regelui Carol, fiind prima grupare din ţară pentru anul trecut, prin excelentele rezultate obţinute la toate concursurile naţionale şi internaţionale.

Activitatea la rugby a fost tot atât de intensă culminând prin marele turneu de iarnă, întreprins pentru a 6-a oară în Franţa, Anglia, Olanda şi Germania, unde s'a făcut o impresionantă propagandă în favoarea sportului român amator.

Punându-se la vot adunarea aprobă prin aclamaţii raportul prezentat.

D. George Crivăţ cenzor, citeşte raportul întocmit de comisia de control, din care rezultă că în decursul ultimilor 4 ani Stadiul Român n'a primit nici o centimă dela stat sau comună.

Tot ce s'a realizat se datoreşte concursului câtorva membrii şi a muncei desinteresate şi pasionate a câtorva conducatori.

Adunarea a aprobat apoi prin aclamaţii, raportul prezentat.

Propunerea d-lui Virgil Ioan de a se modifica, ca titlu de experienţă, câteva articole din statute, pentru a se da autonomie şi mări posibilităţile secţiunilor, stârneşte mari discuţiuni pro şi contra. In cele din urmă, propunerea se aprobă aşa încât din acest sezon, secţiunile sunt complet autonome, rămânând însă ca activitatea lor financiară şi internaţională să fie supusă ratificării comitetului central.

Adunarea alege apoi preşedinţii de secţiuni în persoana d-lor: Nae Mărăscu=atletism
Virgil Ioan=rugby.
Eugen Stoian=marş şi alpinism.
Eugen Popescu=natatie.

La celelalte secţiuni, sunt păstrate vechile conduceri.

Comitetul central nu suferă modificări decât pentru un loc de membru, alegându-se d. I Niculescu.

Pagina Boxului

Angelmann şi Tenet
vor pierde titlurile continentale dacă până la 1 Septembrie nu vor lupta cu Pierre Louis şi Christoforidis

Peste o săptămână, la 1 Septembrie, expiră termenul acordat de I. B. U. pentru disputarea matchurilor pentru campionatele Europei între Valentin Angelmann — Pierre Louis şi Eduard Tenet — Christoforidis.

Or după cum ştim, presa franceză în special, nu a anunţat nici până astăzi perfectarea acestor întâlniri.

VOR FI DIN NOU COMPETIŢIUNI?

Astfel că cei 2 campioni continentali — singurii francezi de altfel — se vor vedea în situaţia de a pierde fără luptă titlurile lor. Vina desigur o poartă cei 2 campioni, care nu au înţeles să uşureze şi să accelereze în acelaş timp perfectarea campionatelor

GREŞEALA LUI TENET

Tenet, mai ales în loc să boxeze cu Christofordis, ce fusese desemnat challenger, a preferat să lupte contra lui Klaveren, — atras probabil de ofertele avantajoase ale organizatorului olandez — cât şi de faptul că spera să învingă mai uşor pe fostul campion european de categoria uşoară. Dar socoteala de acasă nu a corespuns, căci Klaveren a răsturnat toate previziunile francezului, care a trebuit să se mulţumească cu o dubioasă decizie de egalitate, care a fost contestată de altfel de olandez, făcând obiectul unui litigiu asupra căruia cei 6 membri ai comitetului de urgenţă al I. B. U-ului vor trebui să se pronunţe cât mai curând.

După cum se vede, Tenet este ameninţat pe de o parte de a pierde titlul în favoarea lui Klaveren, iar în cazul când contestaţia olandezului este respinsă trebue să-şi pună din nou titlul în joc până la 1 Septembrie, dacă ţine să rămână mai departe campion european.

Or nici una din cele 2 situaţiuni nu pot fi pe placul campionului, care nici el nu ştie cum se va descurca din această situaţie neobişnuită.

DATORIA LUI ANGELMANN

La rândul său, Valentin Angelmann, învinsul campionului nostru Dumitru Panaitescu, care din 1936 nu şi-a mai apărat trofeul, are datoria să evite deschiderea unei competiţiuni, primind lupta pe care o aşteaptă cu încredere Pierre Louis, de oarece chiar dacă pierde centura, titlul îşi va schimba deţinătorul, dar va rămâne tot în patrimoniul Franţei, ceeace este mult pentru prestigiul galic.

Sportivii francezi îi vor înţelege gestul şi-l vor aprecia. Pentru mai multă siguranţă, Angelmann poate pretinde ca în cazul când va fi învins, Pierre Louis să fie obligat să-şi apere titlul în faţa lui înaintea oricărui adversar şi credem că challengerul nu va avea nimic contra.

CE VA FI?

Cele câteva zile până la 1 Septembrie vor avea menirea să facă lumină in această chestiune, care în cel mai rău caz ar deschide noi competiţiuni dând astfel prilej de speranţe pugiliştilor dornici de a deveni campioni europeni.

Astăseară la Paris
Lorenzoni şi Bouquillon III pe program

In sala „Central" din Paris, se va desfăşura astă seară o interesantă reuniune, la care participă şi pugilişti cunoscuţi din matchurile disputate împotriva boxeurilor noştri.

Astfel Lorenzoni, învinsul lui Toma Aurel şi al lui Sandu Ion înfruntă pe Ancéjo, elevul lui Bretonnel, iar Bouquillon III, învingătorul lui Zaharia Vişinoiu întâlneşte pe Auclerc.

In celelalte matchuri, Tempez va boxa cu Ternier, iar Cornut cu Taysse.

Senzaţional

Felix Wouters
a boxat fără... licenţă

Sub semnătura corespondentului său general din Belgia, d. O. Van. Godtsenhoren, a apărut în ziarul „L'Auto" o interesantă corespondenţă menită să facă senzaţie, şi al cărui erou nu este altul decât Felix Wouters, campionul Europei. Iată despre ce este vorba.

Inaintea plecării la Berlin, s'a aflat că Wouters nu posedă licenţa obişnuită pe care trebue să o aibe orice modest boxeur.

Mai mult chiar belgianul a boxat din 1937 până astăzi fără această licenţă. Vina campionului nu este prea mare, dar denotă o neglijenţă nemăsurată, pe care numai un pugilist de valoarea lui Wouters şi-ar fi putut-o permite.

Breack... stop... out...

Aldo Menaboni, fostul campion italian de categoria mijlocie şi învingătorul în două rânduri al lui N. Iorgulescu-Greul, a cedat la puncte surprinzător lui Ferdinando Strozzi.

*

Fostul campion olimpic, Jean Despaux îşi face debutul, în rândul profesioniştilor la 1 Septembrie în cadrul reuniunii în care Rutz, învingătorul lui Şerbănescu îşi va apăra titlul. El va fi opus lui Jean Beslag.

Matchul Wouters-Eder
s'a terminat nedecis

Berlin, 26. — **In palatul Sporturilor a avut loc azi o gală de box, la care s'au înregistrat următoarele rezultate:**

Felix Wouters (Belgia) — Gustav Eder (Germania) după 15 etape, nedecis.

Prin acest rezultat belgianul şi-a păstrat titlul de campion european a lcategoriei semimijlocie.

Kreitz (Germania) învinge pe Sewers (Belgia) în repriza a patra prin k. o. (Categoria semigrea).

Bruch (Germania)—Prilleux (Franţa) nedecis.

Wallner (Germania) învinge pe Lesage (Franţa) prin abandonaj în repriza a 6-a.

Tirul îşi reia activitatea în aer liber

După o scurtă vacanţă „Tirul", una din cele mai vechi şi mai meritoase grupări amatoare din ţară îşi reia activitatea în aer liber pe ziua de 1 Septembrie. „Teatrul" antrenamentelor va fi tot bătrânul bazin al cărui nume îl poartă grupărea. Aci, în fiecare seară de la 7—9, profesionişti şi amatori îşi desvârşesc „forma" în vederea viitoarelor reuniuni la care speră să participe.

Boxeurii profesionişti în număr de 10 şi anume: Ion Gorun Vasile Şerbănescu, foşti campioni naţionali, D. Doicescu, Ştefan Bogdan, Vasile Ignat, Ştefan Moldoveanu, N. Iorgulescu, Vasile Zamfir, Mihail Covaci şi... cubanul Cheo Morejon, învinsul lui Ilie Petrescu şi Moţi Spakow îşi pregătesc cu minuţiozitate condiţia fizică, având posibilitate să facă câteva reprize la mânuşi cu parteneri de forţă egală. Amatorii strânşi în jurul lui Toma Panaitescu, maestrul grupării, „lucrează" de zor. Remarcăm printre ei pe Vasile Roşca Popa Ion, Gh. Glomnicu, Ion Raicea şi Petruş Ionescu dintre cei vechi, iar dintre noii iniţiaţi în „arta nobilă" pe Christian Dziderju, Ilie Rahindian. Nae Ionescu, Valentin Andrei, etc.

Mâine la Timişoara

O interesantă reuniune amatoare

Duminică 28 August, ora 10, are loc la Timişoara în sala „Fabrica de bere", o interesantă reuniune amatoare organizată de către gruparea „Ilsa".

Programul cuprinde întâlniri între cei mai buni amatori timişoreni şi are următoarea înfăţişare:

Aranyos (C. A. M. T.)-Istrate (C. F. R.).

Filomela I (Ilsa)-Matei (C. A. M. T.).

Matei II (Ilsa)-Filomela II (C. A. M. T.).

Jorjici (Ilsa)-Roman (Ilsa).

Szilaski (Ilsa)-Don (Ilsa)

Traicu (Ilsa)-Szabo (Ilsa).

P. Covaci (Ilsa)-Covaci (Ilsa).

Reuniunea va fi deschisă cu două matchuri fără decizie între „piticii" asociaţiei Ilsa: Dilus-Iovita şi Bucovician-Iorj.

HIPISM

INSCRIERI
FLOREASCA - TRAP - Miercuri 31 August

1. Pr. VLAŞCA — Grupa B 2100 m. — 12.000 lei

Lama, Mister, Cavaler, Miryam, Harr Boy, Avanti III, Pan Worthy, Primăvara, Peter Gordon, Dor de Ducă, Furor, Aluniş, Dâmb, Sorana, Geisha.

2. Pr. VOITENI — Grupa D 13.500 lei — 2100 m.

Elixir, Mura II, Aventurier, Busuioc, Pikaver, Glonţ, Brad, Handicap, Zgomot, Olenca, Sultan II, Durdulia, General Worthy, Ghimp, Tava, Pinkerton, Mura, Poenita, Bebeca.

3. Pr. VICTORIE — H'cap lim. 21.000 lei — 1600 m.

1600 Guardian Girl, Rugina.
1620 Bonzo, Venezia, Cupidon, Giudita, Fama, Torent, Kismet, Ierosca II, Voevodul Ţiganilor, Oswalda.
1640 Blondella, Nation, Lucifer II, Primrose, Amsel, Vivat, Prokator, Dorita Mea, Brebenea, Dora Stroeva, Ideal, Belşug.
1660 Sam Worthy, Katy Caid, Theodora, Stuf, Anny W., Jade, Pai, Viitor.
1680 Oszlany, Mein Liebling, Margaret T., Quaramba, Naplopo.
1700 Voraus, Citr. Gordon.
1720 Opanka, Roland D.
1740 Amilkar.

4. CRIT. 2-ANILOR — Condiţie 32.000 lei — 1400 m.

1400 Călin, Eol, Santuzza, Taina.
1420 Grozava, Columbus, Floare.
1440 Gaby M., Draga Mea, Rama I.

5. Pr. VULPAŞEŞTI — Condiţie 21.000 lei — 1600 m.

1600 Curier.
1620 Rosalinde, Guardian Girl, Venezia, Primrose, Catinca, Edith, Amsel, Stuf.
1640 Havana, Oszlany, Jade, Mein Liebling, Lucifer II, Ideal, Anny Worthy, Sam Worthy, Viitor.
1660 Margaret T., Quaramba, Champion, Pai, Valentio, Naplopo, Voraus, Kundri.
1720 Gondolat II, Roland D.

6. Pr. VIDELE — Condiţie 16.500 lei — 1600 m.

1620 Brad, Pan Worthy, Spic.
1640 Mura II, Aventurier, Busuioc, G-ral Worthy, Handicap, Sultan II, Zgomot, Tava.
1660 Sonora, Champion jr., Lăcrămioara, Solvanet, Olenca, Duda.
1680 Domnica, Legionar, Ciclop.
1700 Curier.
1720 Centaur.
1780 Pandur.

Pr. VALCELE — Condiţie 15.000 lei — 2000 metri

2000 Dacia, Habana.
2020 Sorana, Desiş, Diadia Lui Primăvara.
2040 Geischa, Cavaler, Harry Boy, Fudul, Furor, Vata, Aluniş, Dor de Ducă.
2060 Dâmb, Candriu, Betiv, Dudu Gordon, Peter Gordon, Florita.
2080 Oborean, Adda Worthy, Ghimp.
2100 Poenita.
2160 Vântişor.

8. Pr. VRANCENI — Perform. 13.500 lei — 1000 m.

1000 Dalila, Răsura, Năvalnic, Călin, Taina, Sântuzza, Olga, Turla, Tibet.
1020 Musculiţa, Ţara .
1060 Ialpug.
1080 Brenn.

9. Pr. VARCIOROVA — Record 16.500 lei — 2100 m.

2120 Elixir, Durdulia, Tava.
2140 Jeles II, Pinkerton.
2160 Jarvis, King Worthy, Bunel, Zalud, Duda.
2180 Dâmbovita, Petruş, Sorvanet.
2200 Hercegno, Guard. Girl., Curier, Pacahantos.
2220 Naverno, Cupidon, Catinca, Torent, Bruma II, Pandur, Ideal, Colina.
2240 Brebenea.

Meetingurile de toamnă Dela Floreasca

La toamnă, la Floreasca, se vor disputa reuniuni mixte la următoarele date:

SEPTEMBRIE
Sâmbătă 3
Duminică 4
Joi 8

NOEMBRIE
Sâmbătă 5
Duminică 6
Sâmbătă 12
Duminică 13
Sâmbătă 19
Duminică 20
Sâmbătă 26
Duminică 27

Peste un an

Stadiul Romîn își va sărbători un sfert de veac de activitate

La adunarea generală de aseară, comitetul Stadiului Român a hotărît a sărbători în anul 1939 un sfert de veac de activitate în ...ciul sportului român, amator.

In acest scop, se alege o comisie de 3 persoane sub președinția d-lui arhitect Octav V. Ionescu, Virgil Ioan și Eugen Stoian, cari vor alcătui un program și va tipări un buletin festiv.

Se va organiza un meeting internațional de atletism și un joc cu o echipă streină la rugby, deasemeni se va bate o medalie comemorativă.

Program suplimentar de jocuri amicale

SAMBATA 27 AUGUST 1938

F. C. Rapid — Juventus juniori teren C. F. R. ora 15, I. Stăncsecu: Kalay Fr., Herșcu D.

DUMINICA 28 AUGUST 1938

Gloria — Ciclop teren Militari ora 19,30, Braun Coloman.

Zburătorii — F. C Suter teren Colentina ora 11. Benuci Vasile.

Zburătorii rez. — F. C. Suter teren Colentina ora 9. Coferu Vasile.

Stăruința — I. Dârlău teren Titanii ora 11 Ghermănescu Corneliu.

Stăruința rez. — I. Dârlău teren Titanii ora 9. Dumitrescu Traian.

Militari — E. F. A. teren Militari ora 17 Wetzer Ștefan

Militari jun. — E. F. A. teren Militari ora 15. Wetzer Ștefan.

Socec Lafayette — Macabi teren Macabi ora 9, Kalay Fr.; Vințe Ion.

C. Românească — Distribuția teren Stadion ora 10,30, Doja Ștefan.

Unirea Tricolor — Olympia teren Unirea ora 9 Secușeanu D-tru.

Sportul Muncitoresc — Generala teren Stadion ora 17, Ungureanu Vlad.

Spotrul Muncitoresc jun. — Generala teren Stadion ora 15, Obreja Gh.

Helene Wills-Moody se retrage?

Newyork, 26. — Cunoscuta jucătoare de tennis Helene Wills-Moody a trimis o scrisoare federației americane de tennis, în care arată că nu va putea participa la campionatele Americei, fiind suferindă de „congestie renală".

Helene Wills-Moody își termină scrisoarea, mulțumind federației americane pentru solicitudinea arătată în decursul anilor și înapoiază și suma de 1300 de dolari (peste 200.000 lei), cât a costat trimiterea ei din anul acesta în Anglia.

Cercurile sportive și medicale din America socotesc că Helene Wills-Moody nu va mai putea juca tennis niciodată.

Ungaria a învins Italia cu 4-2, în cadrul Cupei Europei Centrale de tennis

BUDAPESTA, 26. — Azi după amiază s'au disputat ultimele două „simpluri", în cadrul întâlnirei dintre Ungaria și Italia, care se joacă în cadrul Cupei Europei centrale de tennis.

In primul match Asboth a învins cu greu pe Kucel, obținând astfel și cel de al patrulea punct necesar victoriei.

Ultimul match, care trebuia să aibe loc între Szigeti și Palmieri, a revenit campionului italian, fără joc, întrucât adversarul său având o rană la picior nu s'a prezentat.

Rezultatele:

Asboth (Un.) b. Kucel 6:4, 6:8, 7:5, 6:2.

Palmieri (It.) b. Szigeti w. o.

In urma acestor rezultate Ungaria a învins Italia cu 4:2 și ocupă locul 4 din clasamentul Cupei Europei Centrale de tennis.

Selectionata de juniori a Capitalei a fost modificată

Duminică are loc la Silistra primul match al reprezentativei de juniori a Capitalei în cadrul Cupei „V. V. Tillea".

Districtul București dă o mare atențiune acestui match pentru care motiv a alcătuit o selecționată cât se poate de bună.

Aseară toți jucătorii au fost convocați la sediul districtului pentru a lua lămuriri în vederea deplasării.

In echipă s'a făcut o singură modificare.

Budan a fost înlocuit cu Valică II.

Echipa care face deplasarea are următoarea înfățișare:

Valică II; Sitaru, Nicu Virgil; Titi Niculescu, Popescu Mircea, Popescu Tudor, Mândreanu, Mărdărescu, Cornel Niculescu, Florian, Oancea, Săndulescu Pandele și Georgescu.

Toți acești jucători sunt convocați Duminică dimineață la ora 5.45 în Gara de Nord pentru a face deplasarea.

Echipa va face deplasarea sub conducerea d-lor Augustin Botescu și Ionel Stăncescu.

Capitala va avea un velodrom modern în stilul celui dela Amsterdam, pe care se vor desfășura campionatele mondiale 1938

Este știut că, alaltăeri, a plecat cu avionul la Amsterdam, d. V. Canarache, președintele forului de specialitate, pentru a participa la congresul mondial al „U. C. I."-ului, având drept țintă finală solicitarea organizării campionatelor lumii la București.

O PISTA MODERNA

Aflăm că d. Canarache, pe lângă intenția lăudabilă de a lua contact cu o casă de biciclete din Occident în vederea înființării unei industrii de biciclete în România, — d-sa mai are de gând să cumpere planul pistei dela Amsterdam, după care ar urma să se construiască și la noi o asemenea pistă în vederea desfășurării campionatelor mondiale — dacă cererea noastră va fi acceptată.

Faptul, în sine, constitue o frumoasă inițiativă și denotă multă tragere de inimă pe care o are președintele forului de specialitate pentru destinele pedalei.

Așteptăm, deci, încrezători rezultate bune.

Prima zi

Campionatele de tennis ale germanilor din România

Sibiu, 26. (prin telefon). —Azi după amiază au început pe terenurile S. G. Armin, campionatele de tennis ale germanilor din România.

In fața unei asistențe destul de redusă lu număr, s'au disputat câteva matchuri interesante.

Iată rezultatele:

SIMPLU DOMNI

Turul I: Schneider (Sibiu) b. Stoker (Lugoj) 6 : 1, 6 : 0; Gross (Brașov) b. Binder (Mediaș) 6:1, 6:2; Fernengel (Mediaș) b. Graf 1:6, 7:5, 10:8; Knall (București) b. Kessler (Brașov) 6:2, 6:1; Benedek (Bistrița) b. Demar 6:4, 6:2; Nagy (Sibiu) b. Fromm (Lugoj) 6:2, 4:6, 6:4. (Infrângerea fostului campion, constitue cea mai mare surpriză a zilei).

32 de concurenți

SIMPLU DOAMNE

Turul I: d-ra Phleps (Brașov) b. d-ra Beldegg 7:5, 6:2;

Turul II: d-ra Bedacker (Bistrița) b d-ra Phleps 6:2, 6:1.

16 concurente.

DUBLU DOMNI

Simony, Nagy (Sibiu) b. Frații Csàki (Mediaș) 6:4, 6 : 2.

C. A. O. își asumă în întregime declarațiile lui Ronay!

CU PRILEJUL INTRODUCERII RECLAMAȚIEI DESPRE CARE SCRIEM IN ALTA PARTE A ZIARULUI, REPREZENTANTUL C. A. O.-ULUI A COMUNICAT LA F. R. F. A. CA GRUPAREA SĂ IȘI ASUMA TOATE DECLARAȚIILE PE CARE LE-A FACUT ACUM 1—2 SAPTAMANI JUCATORUL RONAY.

SE ȘTIE CĂ PRIN ACESTE DECLARAȚII, RONAY ADUCEA GRAVE ACUZAȚII CLUBULUI C. A. O. ȘI ARBITRULUI TICA ILIESCU.

C.A.O. se desființează, dar nu se desparte de jucătorii săi

Spielmann nu mai pleacă la Ripensia

Am scris, informați din sursă orădeană, că C. A. O. — secția de foot-ball — se desființează.

Eri, d. dr. Löwenstein — delegatul C. A. O.-ului, ne-a declarat că totuși — în ciuda acestui fapt — nu se va despărți de niciun jucător al său.

Deci nici de Iuhasz, care este sănătos tun, nici de Covaci I — pentru care Tricolor C. F. P. V. a oferit numai 70.000 lei — și, ceeace-i mai interesant, nici de Spielmann, despre care se anunțase că va trece la Ripensia.

Insă C. A. O. i-a plătit toate datoriile și i-a prelungit contractul, astfel că transferarea nu se mai face.

Turneul internațional de tennis dela Pörtschach

Pörtschach, 26. — **Turneul internațional de tennis, care s'a terminat în localitate, a însemnat un triplu succes excelentului jucător ceh Roderich Menzel, care a câștigat toate probele în care a concurat.**

Iată rezultatele finalelor:

Simplu domni: Menzel b Redl 6 : 2, 7 : 5, 6 : 2.

Dublu domni: Menzel, Redl b. Radovanovici, Ristici (Ing.) 6 : 3, 6 : 4, 6 : 0

Dublu mixt: Koigs-Au, Menzel b. Florian, Radovanovici 6 : 4, 6 : 2.

Campionatele internaționale de tennis dela Brooklyn (St. Unite)

New-York, 26. — **In cadrul sferturilor de finală de dublu domni ale campionatelor internaționale de tennis care se dispută la Brooklyn s'au înregistrat următoarele rezultate:**

Quist, Bromwich (Australia) b. Mulloy, Toley (St.-U.) 6 : 1, 9 : 7, 6 : 2;

Hopman, Schwartz (Australia) b. Pétra, Destremau (Franța) 6 : 0, 9 : 7, 8 : 6;

Allison, Ryan (St. U.) b. Hughes, Hare (Anglia) 6 : 3, 3 : 6, 14 : 12, 6 : 1;

Budge, Mako (St. U.) b. Wachman, Burgess (St. U.) 6 : 3, 6 : 1, 6 : 3.

La dublu doamne s'a jucat o semifinală.

Alice Marble, Fabyan (St. U.) b. Kay Stammers, Lumb (Anglia) 6 : 2, 6 : 2

Automobilistul Hans Stuck va concura la Feleac

Suntem informați că celebrul alergător german Hans Stuck, mare specialist al curselor de coastă, fost campion de munte al Europei, intenționează să participe la cursa de coastă ce se va desfășura în ziua de 2 Octombrie pe dealul Feleacului (Cluj).

Este cazul să reamintim că Hans Stuck a mai participat la această cursă în 1930, realizând un record care va rămâne pe palmaresul competițiunei întrucât pe atunci cursa se alerga pe distanța redusă de 5 km.

Participarea lui Hans Stuck la Feleac, mărește enorm interesul acestei probe și suntem siguri că pilotul german nu va avea o misiune ușoară.

Editura Societății Anonime „Universul", București—România

Taxa poştală plătită în numerar conform aprobării dir. g-rale p. t. t. nr. 70.346 938.

2 LEI

UNIVERSUL

12 PAGINI

Redacţia şi Administraţia: Palatul „UNIVERSUL", str. Brezoianu 23—25. Telefon Centrala: 3.30.10. Redactor responsabil EUGEN DUMITRESCU

Proprietar: „Universul S. A. Adm.-delegat STELIAN POPESCU Inscris sub No. 167. Trib. Ilfov | Nr. 163. — Anul I | BUCUREŞTI. — Luni 29 August 1938 | ABONAMENTE: 1 an Lei 500, 6 luni Lei 270, 3 luni Lei 150

AZI PE SPLAIU,

RIPENSIA ŞI VENUS VOR JUCA CEL MAI MARE MATCH AL ETAPEI

Lupta continuă, deslănţuită în toate centrele divizionare.

Pentru un început fericit, efortul va fi mare, echipele se vor întinde la maxim căci cele două puncte acordate învingătorilor sunt enorm de preţioase în acest campionat, care — pentru prima dată poate — va ţine seamă şi de punctele marcate.

Lupta cea mare însă, se dă la Bucureşti, între echipele, cari în conjunctura actuală, reprezintă cel mai înalt potenţial de formă şi vigoare fizică.

In această consideraţie incontestabilă stă forţa şi atracţia matchului de azi.

Incadrarea lui în lupta organizată şi multiplă a campionatului naţional nu este decât o încoronare, fericită desigur, dar nu atât de esenţială pentru el.

Pentrucă matchul de azi nu are nevoe de ea.

El este una din acele întâlniri, cari n'au nevoe de „istorie" pentru a căpăta o importanţă.

Fragmentul de luptă —mai puternic şi mai total decât restul întreg—este un match, care trăeşte, cu egală intensitate, suspendat, fără ajutorul pomenitului moment istoric.

O SOLUŢIE „NAŢIONALĂ"

Remarca, dacă nu e banală, a fost în tot cazul banalizată de o repetată afirmare.

Firește, în perspectiva întâlnirii cu Iugoslavia, matchul Ripensia — Venus poate fi, este chiar, o soluţie naţională.

Intre cei douăzeci şi doi de

(Continuare in pagina 3-a)

Ieri: cu tot efortul, Petrică Rădulescu nu a putut opri balonul expediat de Prassler

Prima zi a „Naţionalelor" a dat rezultate excelente

Dinu Cristea, Dejenariu, Stoichiţescu, Lăpuşan, Gh. Biro şi Hegedus, primii campioni naţionali

ASPECTE

Ziua întâia a mult aşteptatelor campionate de atletism s'a consumat sub semnul unei sărbători. Căci prima zi a acestor campionate s'a dovedit a fi o veritabilă sărbătoare a atletismului românesc.

Datorită lăudabilei iniţiative a F. R. A.-ului porţile stadionului au fost deschise tuturor şi, ciudat, pentru că faptul nu s'a mai întâmplat până acum — fără a se pretinde vreo taxă de intrare. Tocmai de aceasta tribuna centrală a A. N. E. F.-ului a fremătat de un popor vesel şi curios să vizioneze desfăşurarea interesantelor probe.

Concursul a început în clipa când soarele aluneca din ce în ce mai repede spre punctul unde cerul pare că se uneşte cu pământul. *Groapa stadionului, poditâ cu iarbă verde-iarbă deasă, are un aspect foarte vesel atunci când începe să fie populată cu oficialii federaţiei de atletism. Toţi sunt îmbrăcaţi în alb, cu cravate negre şi cu ecussonul F. R. A.-ului cusut pe inimă.... Nu ştim dar trebue să fie un indiciu acesta, avându-se în vedere tragerea de inimă a lor.*

O muzică militară îşi oglindeşte alămurile în soare în timp ce se aliniază. Se aduc ultimele retuşări pistei (fie vorba între noi, dar s'a dovedit că repararea ei a făcut-o mai proastă ca înainte !...), iar oficialii în frunte cu simpaticul Nea Nae (...Mărăscu) se agită.

Dela microfon la startul pistei de o sută şi înapoi.

Tribuna era tribuna cu veşnica ei înfăţişare. O tinerețe ostentativ de năvalnică o popula. Se adunaseră acolo toţi copiii cartierului. In cele mai variat colorate costume.... de vară (cămaşe şi pantalon...).

Rudele atleţilor din provincie s'au recunoscut imediat după acel ceva care face parte din atmosfera provincialului venit în Capitală.

Studenţi şi elevi. Iată din cine s'a compus asistenţa de ieri. Dacă au fost oameni mai în vârstă, apoi aceasta a trecut neobservată.

Căci tinerețea, cu egoismul ei care duce aproape la formarea unei adevărate caste, i-a înghiţit. Erau deci ieri pe Stadionul ANEF. numai oameni tineri...

Speakerul anunţă Campionatele Naţionale de Atletism deschise !

Alămurile muzicii sacadează un marş şi tot convoiul de oficiali, atleţi şi iar... oficiali se pune în mişcare. Aplauzele acopăr muzica şi culmineazâ în clipa când trece Stadiul Român în frunte cu eternul Nea Nae. Adică Mărăscu (aproape am uitat că-l mai chiamă şi Mărăscu.....).

Motivul îl ghicim îndată. Stadiul Român împlineşte 25 ani de prodigioasă activitate. In fund pe un fundal stindardul roş-albastru flu-

(Continuare în pag. -8a)

Iată ce trebue să ştiţi...

Spectatori,

Este inutil să strigaţi spre sfârşitul unui match : „Timpul, timpul". Enervaţi jucătorii şi normala desfăşurare a jocului se resimte.

❁

Hands nu este decât atunci când un jucător atinge intenţionat balonul cu mâna. In celelalte cazuri, când mingea sare în mâna vreunui jucător, de pildă, greşeala nu trebue sancţionată.

❁

Nu insultaţi un arbitru, un jucător sau un conducător. Riscaţi să fiţi excluşi de pe teren de forţa publică sau de comisarii de teren, fără să mai puteţi spera reintoarcerea în arenă.

Jucători,

Când arbitrul vă dă un avertisment la al doilea vă poate elimina din joc. In caz de violenţă excesivă, arbitrul vă poate da afară fără avertisment în prealabil.

❁

Trebue să cunoaşteţi regulile de joc fixate de „International Board". Este o lectură sănătoasă şi indispensabilă pentru practica jocului. Citiţi-le! Vă veţi simţi mai tari în acţiunile din joc şi veţi protesta mai puţin la deciziile arbitrilor.

❁

In vestiar înainte de match, în pauză sau la sfârşitul matchului, vă găsiţi încă sub puterea arbitrului, care — în caz de atitudine ireverenţioasă — vă poate sancţiona tot atât de sever ca şi pe teren.

Conducători,

Trebue să îngrijiţi de starea vestiarelor jucătorilor şi arbitrilor. Deasemenea, aveţi datoria să veghiaţi ca arbitrul să fie protejat dela vestiar la teren şi vice-versa.

❁

Pe tuşe n'are voe să stea decât un manager şi atât. Antrenorul trebue să se găsească departe de terenul de joc. Comisarii de teren pot interveni oricând pentru a face să se respecte această dispoziţie.

❁

Este indispensabil ca echipele noastre să se prezinte pe teren într'o ţinută impecabilă.

Citiţi

mâine, în ziarul nostru reportagiile amănunţite ale tuturor manifestaţiilor sportive de azi.

Astăzi, la A.N.E.F.

a doua zi a campionatelor naționale atletice

Astăzi începând dela ora 9. se va disputa pe stadionul „Principele Carol" a doua și ultima zi a campionatelor naționale de atletism.

După sucesul înregistrat eri. se anunță o mare afluență de spectatori, cu atât mai mult cu cât programl este mai interesant și promite lupte aprige.

Dăm programul reuniunei împreună cu lista concurenților.

DE DIMINEAȚA

Ora 9: 110 m. GARDURI

Record mondial): F. Towns (S. U. A.) 13 s. 7.

Record român: E. Maesciuc (Dr. V) 16.6.

Deținător: E. Maesciuc (Dr. V.) 16.1

CONCURENTI.

1. Desideriu Sever (C. A. Recaș); 2. Banffi (C. A. C.); 3. Caror Crupca (Esta Sun) ; 4. Dionisie Negru (V. D.) ; 5. C. Heroid (Astra Br.); 6. E. Maesciuc (Dr. V.).

ORA 9.20: 400 m. PLAT

Record mondial: A. Williams (S. U. A.) 46 1.

Record român: N. Iordache (St. R.) 49.1.

Deținător: N. Iordache (St R.) 50.2.

SERIA I-a

N. Iordache (St. R) ; A. Covaci (C. A. C.); I. Lazăr (V. D.); O. Ladislau; (C. A. Recaș); Carol Acsay (U. D. R.); G. Budei (St. R.)

SERIA II-a

F. Nemeș (St. R.); C. Nemetz (C. A. C.); G. Necula (V. D.); R. Beran (C. A. Recaș); I. Lapușan (M.); P. Grecu (C. A. Recaș).

Ora 9.30: SARITURA IN INALȚIME

Record mondial: M. Walker (S. U. A.) 2 m. 09.

Record român: Ștefan (Colțea Br.) 1 m. 85,5

Deținător: St. Spaniol (S. R.) 1. 75

CONCURENȚI I

Desideriu Sever (C. A. Recaș); T. Domșa (C. A. C.); Virgil Ludu (Venus), Negru (V. D.); Liskay (C. A. C.); C. Heroid (Astra Br.) ; St Ciaclani (Venus; A. Bran (V. D.); Siantiu (Astra Arad); Maszaros (C. A. C.; Talski (Iahn); Mathias (Venus); Hasfalvi (V. D.), Stoichițescu (Șoimi); Spaniol (St. Român

Ora 9.45: 10.000 m. PLAT

Record mondial: Solaminen (Finl.) 30.05.6.

Record român: Dinu Cristea (St. R.) 32.43.8.

Deținător: Dinu Cristea 33 m. 21. s

CONCURENȚII

Tărtăreanu (V. D.); Dinescu (V D.); R. Ioniță (V. D.); Comănescu (V. D.); Dinu Cristea (St. R.); Stanciu (St. R.); Topală (St. R.); Gociu (St. R.) ; Manea (St R.); Ahmed (St. R.); S. Cristea (St. R.); Lahny S. G. Br.); Schadt (S. G. Br.); Mirean (I. A. R.); Bălărău (Astra Brașov).

GREUTATII

Record mondial: Torrance (S. U. A.) 17.40 m.

Record român : A. Fritz (C. A. A.) 14.45 m

Deținător: N. Gurău (C. A. B.) 13.12 m.

CONCURENȚII

A. Höcke (C. A. Recaș); I. Savu (V. D.); Dietrich (Iahn); Herszeni (C A. C.); N. Marian (V. D.); W. Schuleri (C. A. C.); N. Gurău (C. A. Brăila)

DUPA AMIAZA

Ora 16.30. 200 m. PLAT

Record mondial: Owens (S. U. A.) 20 s. 3.

Record român: N. Iordache (St. R.) 21 s. 9.

Deținător: N. Iordache (St. R.) 22 s. 4.

SERIA I-a

N. Iordache (St. R.); A. Covaci (C. A. C.); I. Crăciun (St. R.); Schmidt (S. G. Brașov) ; A. Cristea (Venus); Szollosi (C. A. Recaș).

SERIA II-a

I. Dejenariu (C. A. C.); Nemeș (St. R.); Nemetz (C. A. C.); Liess (S. G. Brașov); Oö (C. A. Recaș); Budei (St. R.).

Lupta va fi extrem de strânsă iar învingătorul greu de „ghicit".

Ora 16.45: ARUNCAREA DISCULUI (STIL LIBER)

Record mondial: Schröder (G.) 53 m. 10.

Record român: P. Havaleț (M.) 47 m. 17.

Deținător: P. Havaleț (M.) 54 m 04.

CONCURENȚII

A. Bădulescu (Astra Ochiuri); I. Savu (V. D.); Ciaclani (Venus); Herszeni (C. A. C.); Hegedus (U. D. R.); R. Popescu (V. D.); Höckel (Recaș); Dietrich (Iahn); Borcoman (C. A. C.); Marian (V. D.); Gurău (C. A. Br.); Schuleri (C. A. C.); Havaleț (M.).

Havaleț, deși incomplect res-

Ora 17: 400 m. GARDURI

Record mondial: Hardin (S. U. A.) 50 s. 6.

Record român: Crupca (Esta Sun) 57 s. 0.

Deținător: Crupca 57 s. 0.

CONCURENȚII

Lăpușan (M.); Covacs; (C. A. C.); Crupca (Esta Sun) ; Lazăr (V. D.); Maesciuc (Dr. Vodă); Banffy (C. A. C)

Ora 17.15: TRIPLU SALT

V. Popovici (V. D.) ; Talski (Iahn); Lupan (V. D.); Kreisel (S. G. Brașov) ; T. Moga (V.

(Continuare in pag. 8)

Ce se joacă azi pentru

Divizia Națională B

în provincie

Victoria — Turda (București), arbitru d. Oprișenescu (Brăila).

Favorit : Victoria.

BRAILA

Dacia Unirea—A. C. F. R. (Brașov), arbitru d. C. Rădulescu (București).

Favorit : Dacia Unirea.

PLOEȘTI

Prahova—Franco Româna (Brăila), arbitru d. Raal N. (Cluj).

Favorit : Prahova.

GRUPA DE NORD

LA CERNAUȚI

Mihai Viteazul—Victoria C. F. R. (Iași), arbitru d. maior Timu (Rădăuți).

TIGHINA

Traian — Sporting (Chișinău), arbitru d. Gebercoff (Galați).

Match nul.

CERNAUȚI

Jahn—Gloria C. F. R. (Galați), arbitru d. Irimescu (Iași). Match nul.

GALAȚI

D.V.A.—Dragoș Vodă (Cernăuți), arbitru d. Romeo Ghițescu (București).

Favorit : D.V.A.

IAȘI

Textila M.V.—H.L.A. (Rădăuți), arbitru d. Hrehoreț (Cernăuți).

Favorit : Textila M. V.

SERIA VESTICA

GRUPA DE SUD

CRAIOVA

Craiovan—C.F.R. (Simeria).

Favorit: Craiovan.

ALBA-IULIA

Unirea M. V.—Rovine Griviția (Craiova), arbitru d. Caciuc Leonard (București).

Fvorit : Unirea M. V.

REȘIȚA

S.S.M.R.—Jiul (Petroșani), arbitru d. Bogdan A. (Satu-Mare).

Favorit : Jiul.

LUPENI

Minerul — Șoimii (Sibiu), arbitru d. Palfi Iuliu (Arad).

Favorit : Minerul.

TIMIȘOARA

C.A.M.T.—Vulturii (Lugoj) arbitru d. Hustig Francisc (Arad).

Favorit : C.A.M.T.

GRUPA DE NORD

TG.-MUREȘ

Mureșul—Victoria (Carei), arbitru d. Șipoș Șt. (Sighișoara). Favorit : Mureșul.

CAMPIA TURZII

Industria Sârmei—Monopol (Tg.-Mureș).

Favorit : Industria Sârmei.

SIBIU

S.G.S.—Crișana (Oradea), arbitru d. Bârzan (Craiova).

Favorit : Crișana.

ORADEA

Stăruința—Olimpia C.F.R. (Satu-Mare), arbitru d. Gh. Garița (Arad).

Favorit : Stăruința.

CLUJ

Universitatea—Tricolor (Baia Mare), arbitru d. Soran Augustin (Oradea).

Favorit : Universitatea.

Water — polo

Stadiul Român și Telefon Club

învinse de Macaby și C. F. R. II

Eri, s'au jucat la ștrandul Obor numai două matchuri de polo pe apă, deoarece Metropola, deși cu echipa completă, nu s'a prezentat în fața Tirului, motivând că a fost programată la ora 17 în loc la ora 16 cum era menționat pe foaia de arbitraj.

Deși ne găsim aproape de sfârșitul stagiunii, publicul credincios a fost la datorie în număr destul de mare.

Macaby — St. Român
4—0 (2—0)

Stadiștii urmăriți de un mare ghinion, au dominat aproape tot timpul și Macaby a... marcat.

S'au remarcat Barno II și Nemeș, dela Macaby, iar de la St. Român, I. Haralambie, Ștefănescu și Pietreanu.

A condus d. Paul Stroescu.

C. F. R. II — Telefon-Club
5—2 (3—0)

Feroviarii domină dela început și iau conducerea prin punctele marcate de Savu 1 și Țapu 2.

In a doua jumătate a jocului se lasă dominați astfel că Telefon-Club marchează prin Riedl și Lichiardopol, iar C. F. R. prin Savu și Năstăsescu.

S'au remarcat Lichiardopol și Lăculeanu dela T. C. și Iacobini și Țapu dela C. F. R. II.

A condus fără autoritate d. Andrei Barna.

Cronica rimată

Juventus-Rapid

A'nceput toamna să-și poarte
reci, duhnirile-i de moarte...
S'a dus vremea de-altădată
când căldura ne'ndurată
ne topia, stând în arene
și rimelul dela gene,
tocurile dela ghete.
zâmbetele, pe la fete,
ba năstrușnica, căldură
ne topia și... dinții 'n gură —
Astăzi stau întins ca pașa:
nu mai biciuie cravașa
soarelui și-aștept să'nceapă,
fără să mai 'nnot în.. apă!

Nimeni nu mai bea; cu lada,
va rămâne orangeada
nevândută; în zadar
cearcă să mai facă har
vânzătorii, căci doar ei
se'nclzesc srigând să bei.

Lumea-așteaptă resemnată:
care dracu o să bată?
Roș albaștrii? Ori Rapid?..
Și așa, voioși, deschid.
studii, critice, șuete
bancuri, snoave deșuchiete
până când unul răsare
anunțând în gura mare·
— Știți că azi o săptămână
roș-albaștri-au luat-o bună
dela Venus?

— Lucru vechi!!
Vrei să te iau de urechi!
țipă unul cât un Noe!
— Stăi o leacă și dă-mi voie...
...Și mai știți că megafonul
și-a svârlit atuncea tonul
și ne-a spus c'a fost găsită
chiar o cheie ruginită?
— Știm și asta! Ei, și ce-i?
poate-acum să râdem, vrei!
— Zău, că prea sunteți si-
haștrii!!
o pierduseră albaștrii!!..
— Asta- i banc? Bre, prea e
hâd!!
Dă-mi o piesă ca să râd...
— Cel puțin astăzi o au?
— Nici acum mă rog nu știu:
auzii un svon bădie
cum că chestia-i cam grie.
Braun a avut-o-aseară
și 'nfundându-se pe seară
într'o cârciumă, ca omul
a perdut deodată tonul
și-apoi după vai și chin,
într'un poloboc cu vin
s'a 'nnecat și el și cheia!!..

Uite însă că peluza
stă tot goală; și-acum muza
imi șoptește: — Măi, e lată
nu-i peluză; deci, salată...

Insfârșit hop jucătorii;
au iești toreadorii;
și zău, nu știu: oarecine
va împunge cel mai bine?
ca să rupă doar o șină
să răstoarne vreo... mașină?
Timpu-i bun și joaca-i iute;
feinte tari și shoot-uri slute;
sar cu toții și Vintilă
sare parcă-i o... feștilă.
Wetzer parcă e de gumă
iar Baratcki ca de... humă.
Nici Juventus nu-i mai tare:
Brandabur degeaba sare,
căci Bogdan, ca o subretă
joacă numai în... șuetă!
Baratcki trage o bară!!
Aurică doar afară!
Naciu, trage și-el o bară
Oană trage tot afară!!
Și-unii, și-alții-s de tămâie:
vie 'mpărăție, vie!!...
Micu este mic mereu
și la nume și la greu...
Se trudesc cu toți deavalma
însă este 'nchisă... palma...
Și când inșii-și luară priza
se sfârșește și... repriza.

E'ncepută și cealaltă.
și cât pot, cu toții saltă.
Dar zadarnic e căci scorul,
nu-și schimbă deloc decorul.
Roș-albaștrii-i parcă draci
und'te uiți și orice faci,
sânt deasupra celorlalți!
deși ei mi-s mai înalți
Și deodată, ca'n poveste,
fără nici un fel de veste
Prassler trage și e... goal!!
Roș-albaștrii, făr'ocol
sânt ca leii, în Giulești;
rapiști's prinși în clești;
nu mai mișcă iar Vintilă
este-acum chiar o... feștilă.
Baratcki e... doar vedetă
transformată în... subretă.
Auer, nici el nu știe
p'unde dracu să mai fie.
Iar Berilă-i o fantomă
care a intrat în... comă!
Wetzer joacă ca la volley
călărind ca pe un pony...
Și-așa, v'o spui pe lege,
s'a dus matchul, se'nțelege.

D. MALTEZI

SPECTACOLE

REGAL: Scandal fără motiv și Jurnal Paramount.

SCALA: Primejdia și Jurnal Paramount.

ELYSE (Plafonul deschis): Reluarea marelui succes „Locotenentul invizibil" (Porucic Kije) și Jurnal Paramount.

TRIANON (Sala-Grădină): Reluarea marelui succes „Locotenentul invizibil" (Porucic Kije) și Jurnal Paramount.

ILEANA (str. Avrig no. 1): Aventuriera din Triest și Legiunea Afurisană

ODEON: Dansatoarea roșie și Omul cu două vieți.

PARIS (sală și grădină): Tainele căsătoriei și Tămăduitorul.

TOMIS: Părinții de azi și Nebuniile tinereței.

VENUS: A doua tinerețe și O noapte de groază și Miky Maus.

VOLGA-DOROBANȚI: Sing-Sing, Părinți și copii și funeraliile M. S. Regina Maria.

REX: Petru cel Mare și Dama de Pică.

MARCONI: Stăpânul și Alarmă în Peking.

CITY (bul. Carol 21): Mesajul secret și Viața ușoară.

DACIA: A doua lună de miere și Ședința secretă.

FEMINA (plafonul descoperit): Veninul și completare.

FILANTROPIA-KISELEF (grădina): S'au cunoscut în luna Mai" cu Jeanette Mac Donald-Nelson Eddy; „Diavolul Alb" cu Ivan Mosjoukine și Vizita cancelarului Hitler la Roma.

LIA (Griviței 196): Saratoga și Parada nebunilor.

AMERICAN (grădină și sală): Dragoste cu năbădăi și Un băiat timid.

NERO (Șerban Vodă): Hotelul nebunilor și Femei desamăgite.

CORSO: Iluzia cea mare și Mazurca albastră.

MODEL: Sub două drapele și Borneo.

MARNA (Griviței 80): Alteța sa dansează și Prater, cu Magda Schneider.

CARLTON: Mireasa Fugară, cu Ann. Sothevn și Gene Raymond. Jurnal nou Fox.

SPLENDID: Alibiul Dr. Tindal și Diamantul Sultanului.

VOLTA BUZEȘTI (sală și grădină): Cei trei sportivi și Intre două femei.

BARCELONA (sală și grădină): Funeraliile M. S. Regina Maria. Când o spioană iubește și Mormântul lui Ginghis Kehan.

PALAS-BULEVARD: Stella Dallas și Pentru d-voastră doamnă.

FLORIDA (sală și grădină): Pentru d-voastră doamnă și Valetul și contesa.

LOLICA: Ingerul străzii, Califul din Bagdad și funeraliile M. S. Regina Maria.

FORUM: Trăește, iubește și învață și Viena Petrograd.

OMNIA: Femeia mascată și Pentru viața unui om.

DIANA: Robinson Crusoe (operă completă).

ATENEUL-TEI: Destinul, Funeraliile M. S. Regina Maria, jurnal și comedie.

RAHOVA: Băeți în uniformă și Se caută o femee.

SAVOY: Circul și Heidi fetița munților.

GLORIA (grădină și sală): Femei vesele și Insula văduvelor.

TRIUMF: Corsarul și Sărutul d-nei Chaney.

MILANO (sală și grădină): Nunta cu repetiție și Ingerul

LUCIFER (Dudești 97): Tarzan, eroul junglei și Parnell

IZBANDA (grădină și sală): Orașul păcatelor și Codul secret.

ȘIC: Călătorie suspectă și O căsnicie modernă și comedie.

UNIC (grădină și sală): Monumentul indian (operă completă).

ORFEU: Fata din Salem și Regele din Pecos.

LILLY (sală și grădină): Comoara piraților, Războinic și fulger și trupa Crinoza și Crețulescu.

AIDA (sală și grădină): S'a născut un imperiu și Havaiana.

FOOT-BALL

VENUS ȘI RIPENSIA
VOR JUCA CEL MAI MARE MATCH AL ETAPEI

(Continuare din pag. I-a)

jucători, cari evoluează pe gazonul din splaiu, se găsesc cu ușurință cei unsprezece, ce pot reprezenta culorile românești, cu suficientă forță în fața asaltului sârbesc.

Vom trece însă peste această fericire de selecționeur unic concentrarea aceasta de valori individuale nu ne interesează — după cum am spus — în această perspectivă, care în momemntul actual este mai puțin însemnată decât jocul în sine.

O REVANȘE AȘTEPTATA CA NICIUNA ALTA

Echipa timișoreană s'a acoperit, în miezul acestei veri, de o glorie pe care puține grupări românești o pot aduce.

Și totul datorită unui shoot al celui mai tânăr timișorean: Oprean.

O înfrângere dramatică, triumful celei mai inteligente apărări, a furat Venusului toată posibilitatea de a putea lupta în rândurile echipelor din Europa Centrală pentru cucerirea cupei.

Revanșa aceasta — la o săptămână după o comportare la fel de strălucită a ambilor combatanți — este un eveniment ce trăește fără ajutorul nimănui.

Așa cum am mai spus, în ziarul nostru, întâlnirea dintre cei mai glorioși învingători ai acestui început de campionat nu rezolvă integral emoția de grad superior a campionatului, care mai păstrează suficiente rădăcini ce-și așteaptă rezolvarea.

Dar aceasta nu are nicio importanță minoră — pentrucă matchul Ripensia-Venus — repetăm cu riscul ca întreaga avant cronică să fie o simplă „repetiție" — contează prin spectacolul ce-l reprezintă.

Ceeace ar putea interesa — în afară de acest fapt că matchul e frumos prin sine însuși —, e această caracteristică de revanță, întrucât ea mărește ambiția, cu care cei douăzeci și doi de jucători vor lupta pentru rezultat.

E în jocul acesta un lucru, care nu se întâlnește în prea multe.

Un element rar — în sensul chimic al expresiei — care face din întâlnirea de azi o întâlnire necotidiană.

E ambiția personală a fiecărui jucător de a fi „învingător" și asta într'un match de foot-ball e totul.

ȘI FOARTE PUȚINA... TECHNICA

E îndoelnic că matchul acesta are nevoe de considerente technice.

In primul rând pentrucă scolul acesta de considerații sunt estompate de semnificația de ordin moral — da moral — a partidei și apoi pentrucă echipele sunt atât de cunoscute încât nu au niciun rost asemenea genuri de fraze.

Intr'adevăr, au fost atât de analizate mijloacele de luptă, posibilitățile technice și tactice ale timișorenilor și ale „negrilor" încât e de prisos să mai fie repetate.

Să spunem că lupta se va da între cele două extreme și tripleta „africană", să amintim de aviaticul duel dintre Gain și Kotormany sau să reluăm paralela dintre elanul apărării bucureștene și inteligența celei timișorene — pentru a ne înclina fără ironie — în fața bipartitei masivități a celor patru bronzuri, sau oscilând între elasticitatea de junglă a lui Pavlovici și acobația de Holywood a lui David — iată noi considerăm toate acestea fără rost.

La ce bun să reluăm o poveste atât de răspândită și cunoscută?

LUPTATORII SUNT IN FORMA...

Iată singura considerație ce trebue a fi făcută.

Jucătorii sunt în formă și au dovedit aceasta în două examene extrem de dificile.

Rapid și Juventus au pierdut cu ușurință — și cei într'adevăr uluitor — e că aceasta n'a fost surprinzătoare.

Identitatea de maniere, în care au fost obținute cele două victorii — punctele de sprijin ale afirmației de mai sus e elocventă.

Apărări și înaintări și-au făcut datoria cu o promtitudine impresionantă, de bun augur pentru cele douăzeci de mii de spectatori — ce anticipație fără risc — cari vor veni după amiazi să vadă lupta.

FORMAȚIILE

Un domn arbitru secret și pus la adăpostul sticlelor de limonadă prin ucazul comitetului federal — va conduce următoarele formații, cari sunt complete și prin urmare cele mai bune ale grupărilor în prezență:

RIPENSIA: Pavlovici, Burger, Chiroiu; Gall, Kotormanyi, Lazăr; Bindea, Beke, Marcu, Schwartz, Dobay.

VENUS: David, Sfera, Albu; Demetrovici, Gain, Beffa; Orza, Ploeșteanu, Humis, Bodola, Iordache.

— n. g. s. —

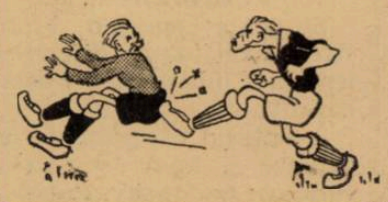

A venit răspunsul
Cehoslovacul Vicec va arbitra matchul România B Jugoslavia B

Federația română de foot-ball propusese celei iugoslave trei arbitri pentru matchul Iugoslavia B — România B care se va disputa la București Duminică 4 Septembrie.

In cursul zilei de eri F. R. F. A. a primit răspunsul vecinilor noștri: Iugoslavii au ales pe Vicec.

Aseară F. R. F. A. a și redactat confirmarea ce va fi trimisă la Belgrad.

Duelul dintre football-ul cehoslovac și cel jugoslav:
La Zagreb: Cehoslovacia-Jugoslavia
La Belgrad: Praga-Belgrad
La Praga: Zagreb-Cehoslovacia B.

Azi după amiază la Zagreb, Belgrad și Praga se dispută trei matchuri între trei reprezentative diferite ale footballului cehoslovac și jugoslav.

Cel mai important match este desigur acela dela Zagreb, unde se întâlnesc primele echipe în cadrul „Cupei Beneș".

CEHOSLOVACIA - JUGOSLAVIA

Deși suntem la început de sezon, nu se poate spune că cele două selecționate se prezintă nepregătite.

Echipa Cehoslovaciei compusă în majoritate din jucătorii Slaviei și Spartei, dar mai ales ai Slaviei, a trecut prin toate peripețiile luptelor dârze ale Cupei Europei Centrale. Deci echipa este suficient „antrenată pentru Zagreb". Apoi cehii au susținut în sezonul acesta și un match internațional (7 August la Stokholm) impotriva Suediei, obținând o victorie categorică.

Adversarii lor, jugoslavii, deasemenea sunt în plin sezon. Campionatul în Jugoslavia a început de o lună. Cele trei etape de campionat au oferit un prilej minunat, ca jucătorii vecinilor noștri din Sud să fie suficient antrenați, pentru a putea înfrunta un adversar de talia Cehoslovaciei.

Deci cea de a 19-a întâlnire dintre Cehoslovacia și Jugoslavia, va opune două formații bine pregătite.

Intâlnirea va furniza desigur un joc aprig disputat.

Cehoslovacia este în momentul de față, fără îndoială, cea mai în formă „națională" de pe continent.

Jugoslavia, care a obținut totdeauna rezultate excelente împotriva Cehoslovaciei, (trei victorii în anii 1922 (4:3), 1931: (2:1) 1933 (2:1) și patru drawuri 1923 (4:4), 1927 (1:1) 1929 (3:3) și 1935 (0:0) — va căuta și azi să rămână fidelă acestei tradiții.

Deci un match disputat până la epuizare, care deși se anunță deschis, credem că se va termina în favoarea oaspeților.

D. Wüttrich (Elveția) va dirija următoarele formațiuni:

CEHOSLOVACIA: Burkest — Kostalek, Ctyroki — Pruha, Boucek, Kopechy — Riha, Senecicy, Bican, Bradac, Nejedly.

JUGOSLAVIA: Glaser — Hügl, Dubac — Lehner, Zazbincek, Kokotovici — Sipos, Lesnik, Wolff, Kabric, Zecevici.

PRAGA - BELGRAD

Capitala jugoslavă găzduește matchul dintre selecționatele orașelor Praga și Belgrad.

Dat fiind că în ambele formațiuni vor juca câteva „vedete" (Junek, Scala, Svaton, Kaczian II, Matosici II), partida se anunță destul de interesantă.

Gazdele au prima șansă.

ZAGREB - CEHOSLOVACIA

La Praga Cehoslovacia B, — din formația căreia nu vor lipsi nici jucătorii de faimă continentală Kloz, Wytlacil, Simunek, Seman — întâlnește selecționata Zagrebului.

Cehoslovacia B are acest match la discreție.

Partida va fi condusă de d. Foigt (Kladno).

Sadowsky urmărește cu atenție duelul Auer-Petrescu, terminat în favoarea ultimului

Grupările districtuale fac intense pregătiri în vederea activităţii oficiale.

Iată programul:

S. T. B.—S. E. T. teren S.T.B. ora 10.45 arb. Dumitru Gh.

Leonida—Pebe ,teren S.T.B. ora 9. Bălăşescu At.

C.F.R.B.T.—Av. Sportiv, teren B.T.M.T., ora 11. Ţovaru Aurel.

C.F.R.I.T. (rez.)—Av. Sportiv (rez.), teren B. T. M. T. ora 9. Gorcea M.

A.S.C.A.M. (jun.)—Universul (jun.), teren Belvedere ora 8. Pascu O.

A.S.C.A.M.—Universul, teren Belvedere, ora 9,30. Drăgan E.

Adezgo — Monitorul Oficial, teren A.C.S.A., ora 9. Bădescu Ilie.

A.G.E.R.—Ind. Iutei, teren Iuta, ora 10. Herşcu D.

Ind. Iutei (rez.) — Victoria (rez.), teren Iuta, ora 8,30. Ornstein H.

Colentina—Somil, teren Colentina, ora 17. Pencovici D.

Griviţa—L.P.N., teren Stadion ora 9. Mitran C.

Metalosport—Vulturii Carp. teren Belvedere, ora 11. Farcaş Caro!

Gloria—Ciclop, teren Militari, ora 10.30. Braun Coloman.

Zburătorii—F. C. Suter, teren Colentina ora 11. Benuci Vasile

Stăruinţa—I. Dârlău, teren, Titani, ora 11. Ghemănescu C.

Stăruinţa (rez.)—I. Dârlău (rez.), teren Titani, ora 9. Dumitrescu T.

Militarii—E. F. A., teren Militarii, ora 17, Wetzer Şt.

Militarii (jun.)—E. F. A. (jun.), teren Militari, ora 15.

Socec Lafayette—Macabi, teren Macabi, ora 9. Kaloy Fr.

Distribuţia—C. Românească, teren Stadion, ora 10.30. Doja S.

Sportul Muncitoresc—Generala, teren Stadion, ora 17. Ungureanu Vlad.

Sp. Muncitoresc (jun.)—Generala (jun.), teren Stadion, ora 15. Obreja Gh.

La ora 3 d. a.

Cei mai tineri şi mai avântaţi contra celor mai tenaci şi mai rutinaţi

Sportul Studenţesc şi A.M.E.F.A. vor disputa matchul inedit al zilei

Sportul Studenţesc şi A. M. E. F. A.! Cea mai bună mărturie de întinderea democraţiei foot-ballului.

In deschidere la întâlnirea dintre Venus şi Ripensia, matchul acesta se poate apropia de întâlnirea vedetă.

Pentrucă, dacă nu poate egala nota de spectacol tehnic a matchului mare îl va apropia, în mod sigur, în luptă şi ambiţie.

ECHILIBRU....

Se poate spera o luptă strânsă cu toată diferenţa ierarhică dintre cei doi combatanţi

Avantajul terenului pe de o parte şi lipsa celor trei vânduţi: Sadowsky, Prassler şi Cucula — nu le poate fi desigur, cert fatală, dar ori cum asigură echilibrul şi interesul partidei.

7—0 E CEVA!

Cartea de vizită a muncitorilor arădeni — cea mai recentă, firește — este sdrobirea Chinezului cu 7—0 în ultimul amical al sezonului.

Impresionantă ispravă, nu-i aşa?

E drept, matchul a fost amical, în campionat se joacă altfel şi asta e adevărat, dar oricum să dai şapte goaluri şi să nu primeşti niciunul nu e un lucru de toate zilele

Şi — mai ales — de rău augur pentru studenţi.

Tinereţea este însă cea mai mare autoare de surprize şi doar caracteristica cea mai mare a echipei e doar tinereţea.

Gruparea arădeană este un adversar dificil, nu atât prin valoarea ei cât printr'o manieră de joc, care poate fi pe drept cuvânt numit „joc de guerilla".

Muncitorii arădeni „întind", trag cu toţi dinţii de adversari, fie că trebue să păstreze un rezultat sau să egaleze un handicap.

Toate rezultatele la limită obţinute de A. M. E. F. A. nu sunt opera unui noroc permanent, ci mai mult a acestui detestabil — pentru adversar — stil de joc.

Un singur inconvenient are echipa arădeană.

In limbaj intim de tehnică footballistă, inconvenientul se chiamă „a se pune greu pe picioare".

Intr'adevăr, muncitorii arădeni au „păcatul" că intră greu în formă.

Şi aceasta, poate fi norocul studenţilor.

SPORTUL STUDENŢESC, UN SEMN DE INTREBARE

Echipa studenţească este un semn de întrebare.

In cel mai complet înţeles al cuvântului.

Un match nul cu secunda echipă a Venusului şi o înfrângere la limită — monument de neseriozitate — la Constanţa, iată ce-a isbutit Sportul Studenţesc.

Şi totuşi „copilul alintat" al campionatului naţional, are încrederea tuturor, pentrucă are simpatia tuturor.

Copiii aceştia, pentru care matchul cel mai important este un simplu joc, o plăcere uşoară, trebue să se convingă odată că foot-ballul e totuşi o afacere de seriozitate. Altfel — A. M. E. F. A. va fi aceea, care va începe cu dreptul.

FORMAŢIILE

Echipele vor alinia următoarele formaţii:

A. M. E. F. A.: Gerold, Covaci, Slivatz; Szurgyi, Reinhardt II, Szaniszlo; Toth, Leb, Perneky, Bellay, Batrin.

SP. STUDENŢESC: Mişu Constantinescu, Duce, Bădulescu; Tache, Drăgan, Mitan; Schulder, Mihailescu, Marinescu, Ştefănescu, Gică Popescu.

Macaby întâlneşte astăzi „Luceafărul"

Astăzi dimineaţă, începând de la ora 11, se va disputa pe arena Ciocanul, matchul dintre Luceafărul şi Macaby contând în cadrul campionatului diviziei naţionale B.

CINE VA INVINGE?

In partida de azi este foarte greu de dat un pronostic. Dat fiind că matchul se dispută pe arena Macabilor aceştia au prima şansă. Să nu uităm însă că la Telefon Club vor juca câţiva foşti jucători ai Venusului, cari au dat satisfacţie şi în prima echipă a Negrilor. Astfel că nu ar fi deloc exclusă nici o victorie a foştilor Telefonişti.

ARBITRUL ŞI ECHIPELE

D. Mincu D.-tru (Bucureşti) va conduce următoarele echipe:

TELEFON CLUB: Niculescu-Hartel, Popescu-Ştefănescu. Colea, Matei Dumitrescu-Năstase, Ţunescu, Carciog, Gavrilescu, Şt. Niculescu.

MACABY: Schulder-Havas, Şimşinovici-Krauss, Vasilescu, Hrehuss-Ezika, Hoffmann, Herşcovici, Bărbulescu, Smilovici.

Fichet-Standard 3-2 (1-1)

Meritoasa grupare Fichet a recoltat eri după amiază o frumoasă victorie în dauna telefoniştilor învingându-i cu 3—2.

Scorul a fost deschis în minutul 8 de Smărăndescu.

Totuşi Standard reuşeşte să egaleze situaţia prin Costel.

In ultimile minute, Fichet reuşeşte să mai marcheze două puncte prin Smarandache, iar Standard prin Chilițe.

Un delegat al C. A. O.-ului în audienţă la d. V. V. Tillea

Cazul C A O, una din cele mai încâlcite afaceri din footballul românesc, merge spre soluţionare.

Eri dimineaţa, un delegat al C. A. O.ului a fost primit în audienţă de preşedintele federaţiei, care a ascultat foarte binevoitor lunga şi documentata expunere a orădeanului.

Domnul V. V. Tilea a promis că doleanţele C. A. O.-uluj vori fi soluţionate integral şi — ceia ce-i mai important — cât mai curând.

UN JURIU DE DOUI

Următor promisiunii făcute, preşedintele federaţiei a luat unele hotărîri importante, cari au darul să grăbească lucrurile.

In primul rând a fixat un juriu de doui, care va examina chestiunea şi va raporta.

Juriul examinatoriu, este format din d-nii Denis Xifando şi Virgil Stelea.

Domnul Xifando va examina, în mod special, declaraţiile celor doui arbitri de linie, iar domnul Stelea cererea orădenilor de a juca în grupa de nord a seriei de vest.

UN RAPORT DIRECT

D. Tilea a obligat pe orădeni să depună cel mai târziu până Luni seara — o documentată întâmpinare, în care să arate „ce vor" şi ce dovezi au în susţinerea cererii lor.

Juriul va examina cererea C. A. O.-ului, cu toată atenţia şi va întocmi un raport, care va fi trimis direct d-lui V. V. Tilea, fără a mai trece prin federaţie.

ŞI LA ORADEA

Interese personale chemându-l pe preşedintele federaţiei la Oradea, acesta a făgăduit orădenilor că, deşi timpul d-sale este măsurat, va primi în audienţă o delegaţie a grupării, care va înfăţişa, din nou, cazul.

Oricare va fi raportul — şi deci rezultatul acestei anchete — suntem fericiţi că afacerea aceasta va lua sfârşit.

Un debut dublu: Unirea Tricolor întâlneşte Colţea-Mociornița

Azi de dimineaţă, pe arena din Obor, Unirea Tricolor joacă, fără rancună, în divizia secundă, întâlnind fuzionata inedită Mociornița-Colțea

OBORENII: O CURIOZITATE

Fireşte, capul de afiş îl constitue echipa oboreană, care mai presus de toate reprezintă un mare motiv de curiozitate.

Ce echipă poate alinia echipa din Obor, după plecarea celor trei vedete: Sony, Iordache şi Cârjan?

In ce măsură celebra pepinieră a grupării a putut rezolva problema creată de aceste trei plecări?

Iată întrebările, cari vor aduce un număr destul de mare de spectatori pe arena din faţa gării de Est.

FUZIONATA?...

E o echipă de valoare care nu e deloc o victimă sigură în faţa oborenilor.

Jucători tineri, cu un fizic impresionant, cei unsprezece „fuzionaţi" sunt oameni, cari vor isbuti să dea o replică dârză celor din formaţia albastră — cari pun mare speranţă într'un inter stânga de mare clasă.

Iată pentru ce credem că matchul — deşi oborenii sunt favoriţi — nu e jucat dinainte.

Unirea Tricolor trebue să poace atent, cu voinţă pentru ca să câştige.

FORMAŢIILE

Va conduce d. Jean Petrescu — unul din bunii noştri arbitri — următoarele formaţii:

UNIREA TRICOLOR: Creţeanu, Petrescu, Iliescu (Cristescu); Florea, Anghelache, Boteanu; Traian Ionescu (Dumitrescu), Alecu, Alexandrescu, Teodor Octavian, Mihăilescu.

MOCIORNIŢA - COLŢEA:

Constantinescu, Căpuşan, Albescu; Barbu, Predescu, Silivestru; Ianculescu, Humiţă, Dinescu, Crofcescu, Voroneţ.

Juventus (jun.) Rapid (jun.) 3-2 (0-1)

Ca deschidere la partida dintre Juventus — Rapid, s'a disputat matchul între juniorii susnumitelor echipe.

Juventiştii cu o echipă mai bună au reuşit să învingă pe juniorii Rapidului cu 3-2, după ce aceştia conduceau cu 1—0 în prima repriză.

Au marcat în ordine următorii: Săndulescu în repriza I-a pentru Rapid.

In repriza II Tănăsescu, Mareş şi Drăgan pentru Juventus ca apoi Ionică să înscrie ultimul punct, stabilind scorul final la 3—2 pentru Juventus.

Jocul, în general, a fost la discreţia Juventusului care prin linia de halfi a putut să-şi asigure victoria.

Rapidul a avut o bună linie de fundaşi.

S'au remarcat dela Rapid Naghi, Iliescu şi Fane.

Dela Juventus, portarul Kiş, Georgescu şi întreaga linie de halfi.

ECHIPELE

Juventus: Kiş — Georgescu, Brezoi — Georgescu II (Bărbulescu) Flamaropol, Tănăsescu — Drăgan, Alexandrescu, Stegărescu, Fritz, (Dobrescu) Mareş.

Rapid: Naghi I — Dumitraşcu, Iliescu — Naghi II, Sulz (Derunian), Tuică (Ionică) — Rădulescu, Borak, Săndulescu, Fane.

In premieră

Juventus, echipa mai puţin slabă, a câştigat cu 1-0 (0-0), iar F.C.Rapid, cu mai puţin ghinion, putea să termine la egalitate

Selecţionabilii au deziluzionat

Cum am prevăzut în avantcronică, partida de astăzi dintre Venus şi Ripensia a scăzut mult din interesul ciocnirii de ieri dintre Juventus şi Rapid. Aşa se explică numărul scăzut al spectatorilor la un match care promitea să fie cel puţin sensaţional. Cei 1500 inşi din tribune — destul de plictisiţi în prima parte a jocului — au mai înviat după pauză în faţa fazelor oarecum emoţionante, determinate mai ales de vo-

VINTILA

inţa juventiştilor de a învinge.

PRIMA PARTE: JOC SLAB

Jocul începe desbinat. Ambele echipe joacă fără convingere, parcă nu şi-ar da seama de miza preţioasă a celor două puncte din clasament.

Mingea se plimbă plictisită şi obosită dela o poartă la alta, trecerile se fac defectuos, fără control, de obiceiu în picioarele adversarilor.

Se remarcă o uşoară dominare din partea Juventusului, mai ales pe aripa Dunăreanu-Oană, lansată corect de Petrescu. Ceilalţi jucători nu-şi găsesc cadenţa.

In minutul 10, Rapid reuşeşte să ajungă la poarta lui Sadovski, dar Moldoveanu ratează un goal aproape sigur.

Faza aceasta aduce o oarecare înviorare în joc, mingea aleargă mai săltăreaţă şi ajunge des în mâinile portarilor în situaţii uşoare.

In minutul 15, Naciu, lansat bine de Zăinescu, driblează pe Vintilă, apoi pe Wetzer, ajunge în centrul careului şi trage frumos... în bară. Dealtfel tot ei ratează copilăreşte încă un goal în minutul 26.

Dela Juventus se remarcă în acest timp Cotruţă, bun la degajările cu piciorul drept, Petrescu, Zăinescu, Dunăreanu şi Oană.

Dela Rapid se mişcă mai mult Vintilă, Răşinaru şi Baratki.

Toţi însă au un standard modest. Cei mai sus remarcaţi au singurul merit de a fi ieşiţi din anonimat.

RELUAREA

Spre surprinderea generală, Rapid nu-şi schimbă formula de înnaintare după pauză.

In schimb rămâne în aceeaş somnolenţă dela început

Rezultă că felul de joc al „vedetelor" nu ne aminteşte deloc renumele lor.

Asistăm la multe bâlbâeli ale lui Rafinski, depăşit regulat, şi la picior şi la cap, de Oană.

Chiar şi Răşinaru joacă slab.

Despre linia de înaintare, cu un Auer bine alimentat dar sub cea mai slabă formă, nu putem spune nici o vorbă bună.

In schimb Juventus începe să mişte.

Secretul acestei comportări mulţumitoare — dar numai în raport cu slăbiciunea adversarului — stă în jocul mai decis al liniei de mijlocaşi, în care Micu este mai activ, Petrescu poliţist, iar Brandabura, care jucase extrem de slab în prima parte, impetuos şi viguros.

Juventus părăseşte jocul de tripletă. Lansările pe extreme se dovedesc mai fructuoase.

In minutul 55, Dunăreanu îi trece lui Oană la 6 m. de poarta lui Rădulescu. Dar Oană, în loc să pună piciorul, loveşte cu capul şi aşează uşor mingea în mâinile lui Rădulescu.

Peste patru minute, adică în min. 59, Micu lansează pe Oană, care se luptă cu Roşculeţ şi trimite greu mingea lui Prassler. Acesta, dela 16 m. înscrie frumos, sus în dreapta:

1—0 PENTRU JUVENTUS

Se pare că feroviarii îşi dau seama că joacă pentru campionat şi părăsesc superbia cu care s'au comportat până acum.

Nu-şi mai disprețuesc adversarii şi se hotărăsc să joace. Dar nu prea grozav: aşa, mai domol.

In orice caz nu se mai cască în tribune.

Ambele echipe au faze periculoase în careu. Auer şi Baratky ratează pe rând. La fel Prassler şi Zăinescu.

Naciu, în minutul 70, repetă figura lui Oană şi ratează de aproape cu capul.

In minutul 86, mingea se loveşte de cotul lui Cotruţă, în careu.

Rapid presează spre sfârşit, dar fără rezultat.

Matchul se termină în entusiasmul timid al susţinătorilor Juventusului, mai numeroşi decât ai Rapidului, deşi matchul s'a jucat la Giuleşti.

UN REZULTAT OARECUM JUST

Nu putem spune că a câştigat echipa care a jucat mai bine, ci aceea care a jucat mai puţin slab.

In general jocul a fost plicticos, departe de a mulţumi chiar pe cel mai binevoitor spectator.

Şansa şi-a spus din plin cuvântul în acest rezultat.

CUM AU JUCAT

Sadovski a fost mai atent decât Dumineca trecută.

Cotruţă şi Dragomirescu au jucat mulţumitor.

Petrescu a jucat egal, bine şi în atac şi în apărare, Micu slab în prima parte, mai bine după pauză, caşi Brandabura, Oană şi Dunăreanu periculoşi, Zăinescu inteligent, iar Prassler şi Naciu inegali.

Rădulescu nu are vina golului primit; Roşculeţ mai sigur decât Wetzer, Vintilă foarte bun, Răşinaru încă nesigur, Rafinski greoiu şi nedecis; Bogdan, singurul înaintaş bun ar Rapidului, Moldoveanu fără intuiţia jocului, Auer cumplit de slab, Baratki pripit şi nesigur, Cuedan slab.

D. dr. Stanciu, arbitrul, a fost la nivelul scăzut al matchului.

ECHIPA NAŢIONALA ?

Dintre cei 22 jucători cari au evoluat ieri, foarte mulţi

PRASSLER

erau susceptibili de a intra în echipa naţională. Dar numai înnainte de match.

Din păcate, nici unul dintre vechii sau eventualii internaţionali nu s'a arătat demn nici măcar pentru Naţionala B. Aşa că problema echipei naţionale rămâne încă deschisă şi caută să se rezolve deabia astăzi după amiază, în matchul Venus-Ripensia.

V. P.

„Cazul Cernăuţi" se repetă

Arbitrii craioveni sunt nemulţumiţi

de întocmirea listei pentru matchurile divizionare

Craiova, 27 (prin telefon). — Arbitrii din localitate sunt foarte nemulţumiţi de maniera în care comisia centrală a arbitrilor a înţeles să reprezinte oraşul în lotul de arbitrii alcătuit pentru diviziile naţionale.

După cum se ştie, din întreg corpul arbitrilor craioveni a fost ales în acel lot numai d. Păunescu, arbitru tânăr şi a fost lăsat la o parte atât d. Ath. Chesnoiu, preşedintele comisiei de arbitri din localitate, cât şi alţi arbitri mai vechi şi de necontestată valoare.

Faptul a produs o impresie desagreabilă în publicul sportiv din localitate.

Comisiunea centrală ar trebui să vadă că punând în inferioritate arbitri maturi şi pe conducătorii lor faţă de cei tineri, dă naştere la situaţiuni jenante între conducători şi conduşi.

Lucruri cari ar trebui cu desăvârşire evitate.

Suntem informaţi că arbitrii craioveni vor întocmi o plângere către comisia centrală în care îşi vor arăta doleanţele.

Universul

întâlneşte astăzi pe

A.S.C.A.M.

Pe arena dela regie, merituoasa grupare „Universul" întâlneşte astăzi într'un match amical pe A. S. C. A. M.

Matchul se anunţă a fi disputat deoarece ambele echipe posedă jucători talentaţi, iar în campionatul trecut au jucat un rol important.

In acest match, ambele echipe vor încerca şi noile achiziţii, cari sunt elemente de mare valoare.

Această întâlnire contează ca un galop înaintea începerei noului campionat.

Publicul care va face deplasarea la acest match, credem că nu va avea ce regreta, deoarece va asista la un match destul de interesant.

Jocul va începe la orele 9.30.

Deschiderea va fi furnizată de întâlnirea dintre o combinată a rezervelor şi juniorilor a ambelor echipe.

Campionatul în Europa

Din cauza matchurilor jugoslavo-cehoslovace, în cele două ţări campionatul e suspendat.

In Ungaria se joacă un tur complect.

Iată şi programele respective:

OSTMARK

Rapid—Steyr.
Austria—Grazer SK.
W. S. C.—Wacker.
Austro-Fiat—Wacqer Wr. Neustadt.

UNGARIA

Nemzeti—S. S. E.
Hungaria—Bocksai.
Kispest—Phoebus.
Ujpest—Taxisok.
Z. S. E.—Ferencvaros.
Sz MAV—Electromos (la Szolnok).
Szeged—Budaiek (la Seghedin).

Football

Cupa V. V. Tillea, compromisă?

Hotărârile de aseară ale ligii de Sud

In cursul serii de eri s'au primit la F. R. F. A. trei telegrame din partea districtelor: Piteşti, care anunţă că nu se poate deplasa la Târgovişte, din partea districtului Silistra că nu poate organiza matchul cu districtul Bucureşti şi din partea districtului Giurigu că terenul este indisponibil.

O SOLUŢIE: AMÂNAREA JOCURILOR

In faţa acestei situaţiuni, comisiunea ligii de Sud a decis să amâne pentru 4 Septembrie matchurile Piteşti-Târgovişte şi Silistra-Bucureşti şi să facă intervenţii telefonice pe lângă regimentul 5 Vlaşca pentru a se pune la dispoziţie terenul din Giurgiu pentru matchul Giurgiu — Tr. Măgurele.

DISTRICTUL DELA SILISTRA SE MUTĂ LA CĂLĂRAŞI

Afară de acestea, comisiunea ligii de Sud a dictat contra vinovaţilor de această completă dezinteresare pentru organizări, următoarele sancţiuni:

Mutarea sediului districtului Călăraşi-Silistra de la Silistra la Călăraşi.

Se numeşte ca preşedinte al districtului d. I. Pascu, care va propune 2 membrii pentru comisia interimară ce va gira lucrările districtului.

Inlocuirea d-lui căpitan Diaconescu, preşedinte al districtului Piteşti prin d. Predoiu care va propune de asemenea doi membri pentru comisia interimară.

Noii preşedinţi vor face personal diligenţele necesare pentru disputarea jocurilor de cupă la 4 Septembrie.

VENUS ŞI RAPID AMENINŢATE CU SUSPENDAREA

Grupările Venus şi Rapid au fost invitate să depună la casieria ligii toate taxele federale cu care sunt în restanţă sub reacţiunea suspendării.

In chestiunea pauşalei ce trebue plătită de grupările din divizia B., s'a hotărît ca aceasta să rămână tot la valoarea celei de anul trecut, adică lei 5000, plătibili în 3 rate: primele două a lei 2000 fiecare şi ultima a lei 1000.

Termenele pentru plata acestor rate s'au fixat următoarele termene 1 Octombrie prima rată; 1 Martie a doua şi 1 Mai a treia.

Kipism

Astăzi la Floreasca

Premiul Leonida A. Rousso

O reuniune de mare interes

La galop, se va alerga handicapul „Fauche le vent"

Continuând seria organizărilor de mare succes, S. N. I. C.-ul programează pentru astăzi o nouă reuniune destinată unei categorice reușite. Programul zilei prezintă puternice puncte de atracție atât la galop cât și la trap.

Prezența pe program a clasicelor Premii L. A. Rousso și Fauche le Vent, care în fiecare an au o deosebită atracție în rândurile hipiștilor noștri, nu fac nici de această dată excepție.

Ba mai mult, dacă studiem puțin loturile ce vor fi prezentate la start și alcătuirea lor, ajungem la concluzia că ediția 1938 ale sus numitelor premii oferă sumum de interes.

Prezența Premiului L. A. Rousso pe programul zilei, mai oferă reuniunii de astăzi un pronunțat caracter festiv venind să reîmprospăteze hipiștilor noștri figura unui mare iubitor al trăpașului și tot odată mare crescător. Iată care este marea semnificație a programării acestei alergări devenite clasică în programul S.N.I.C.-ului.

Și la galop — deși de o infinit mai mică semnificație — principala alergare are rolul de a glorifica pe Fauche le Vent, prăsitor care a făcut epocă în hipismul românesc și care ani de zile a fost etalonul crescătoriei dela Afumați a d-lui G. U. Negropontes.

Aceste două importante probe sunt încadrate în mijlocul altor 7 care dacă n'au semnificația celor de mai sus, vor da loc totuși la dispute pasionante între concurenți numeroși și în mare parte de reală valoare.

Așa bunăoară, la trap, Premiul Vlăstar, deschis trei-anilor, va aduce sub ordinele starterului pe Bravo — campionul generației dela doi-ani — în compania excelenților Petruș — revelația ultimelor reuniuni — și a lui Vântișor, cal cu frumoase state de serviciu.

La galop, o altă alergare interesantă va fi Premiul Onufrie, la startul căruia se vor prezenta Frunză și Li — doi excelenți trei-ani — în compania vârstnicilor de calibrul unui Hop și eu și Menelik.

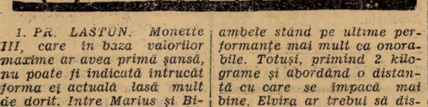

1. Pr. LASTUN. Monette III, care în baza valorilor maxime ar avea prima șansă, nu poate fi indicată întrucât forma ei actuală lasă mult de dorit. Între Marius și Biribi credem că trebuește căutată problema câștigătorului. Primind 2 kilograme, credem că pensionarul d-lui Negropontes va putea câștiga.

Indicăm: BIRIBI, Marius.

2. PR. COPAIN. Don Basil, care probabil că va marca un nou progres de formă credem că primind 6½ kilograme dela Teta o va putea înfrânge. Menționăm însă că lucrul nu va fi tocmai ușor, întrucât actuala pensionară a lui Ion Gheorghe este posesoarea unei impecabile forme și în plus se află și pe distanța ei favorită.

Indicăm: BASIL. Neta.

3. PR. ONUFRIE. Spătar chiar dacă va fi prezentat la start, nu credem că va putea întrece pe Gloriette și Afumați între cari ar urma să se petrecă alergarea. Afuristă, chiar cu descărcarea pe care o va primi datorită monteî lui Tănase, fiind de altă clasă decât Glorietta, nu credem să poată dispune de aceasta.

Indicăm: Glorietta.

4. PR. SABAR. Jessica și Elvira, deși vor alerga sub apăsarea cam multor plumbi, datorită condiției lor credem că vor putea dispune de adversarii ce le vor fi opuși.

Intre cele două iepe lupta se anunță foarte strânsă, ambele stând pe ultime performanțe mai mult ca onorabile. Totuși, primind 2 kilograme și abordând o distanță cu care se împacă mai bine, Elvira ar trebui să dispună de Jessica.

Indicăm: Elvira, Jessica.

5. PR. FAUCHE LE VENT. Handicapul fiind foarte bine întocmit, alegerea câștigătorului este un lucru foarte greu. Mai mult prin simplă impresie, noi vom limita alegerea câștigătorului între Smaranda, Bravo Mă și Fioretta.

Dacă Smaranda ar mai fi elementul dela începutul activității, nu am avea nici un dubiu asupra câștigătoarei. De atunci însă, iapa a fugit în oarecare progres. Cum însă nici Bécasse și Bravo Mă n'au avut o altă evoluție, credem că datorită faptului că în această alergare reprezintă clasa, va putea dispune de Bravo Mă și Bécasse.

Indicăm: SMARANDA, Bravo Mă, Bécasse

6. PR. MIRABEAU. Anuța deși primește aprecioabile descărcări dela adversarii ce întâlnește, nu poate fi totuși indicată într'un pronostic rațional într'o cât forma ei din ultimele alergări disputate a fost sub mediocră. Menelik, un alt concurent cu realități se lovește de același inconvenient. Rămâne dar să alegem câștigătorul între Hop și eu, Frunza și Li. Hop și eu, deși se află într'o excelentă formă demonstrată cu prisosință în ultima alergare dis-

putată, va purta însă o greutate cam mare. In asemenea condiții îi vom prefera pe Li căruia nu credem să-i poată da 16 kg.

Extrem de periculoasă va fi și Frunza, care la antrenament dă deplină satisfacție

Indicăm: LI — Hop și eu — Frunza.

7. PR. L. A. ROUSSO. In baza ultimei alergări disputate, când a făcut dovada unor puțin cunoscute aptitudini de fondist, Voraus ar fi cel mai îndrituit să câștige ediția din acest an a acestui premiu.

Totuși situația lui nu va fi prea comodă în luptă cu Champion și Roland D.

Intre aceștia doi, credem că este de preferat pensionarul lui Ghinea un cunoscut specialist al distanțelor lungi.

Indicăm: VORAUS, Champion, Roland D.

8. PR VLASTAR, Bravo și Petruș sunt cai între cari ar urma să se dea lupta pentru victorie. Intre ei, dacă ne-am ghida după valorile din trecut, n'ar trebui să ezităm o clipă în a da preferință pensionarului Grajdului Sterea. Insă actualmente situația s'a schimbat, Petruș făcând progrese mari, iar Bravo având la activ — în ultimul timp — o performanță prea puțin concludentă. In asemenea condiții, vom acorda încrederea noastră surului.

Indicăm: PETRUȘ, Bravo.

9. PR. VEVERITA. In baza performanței de ieri când a trotat aproape întreg parcursul cât Bruma II, Aventurier dacă nu va greși credem că ar fi cel mai indicat să câștige. Primul capabil de a profita de un eventual eșec al lui, este Ciclop care stă pe ultime performanțe excelente.

Lipsită de șansă nu este nici Sultana care dacă nu va greși va fi în extrem de periculoasă.

Indicăm: AVENTURIER, — Ciclop — Sultana.

Indicațiile noastre:

1. Biribi, Marius
2. Don Basil, Neta
3. Glorietta
4. Elvira, Jessica
5. Smaranda, Bravo Mă, Bécasse
6. Li, Hop și eu, Frunză.
7. Voraus, Champion, Roland D.
8. Petruș, Bravo
9. Aventurier, Ciclop, Sultana.

Programul alergărilor

FLOREASCA: ZIUA XIV-a, Duminică 28 August

Alergările încep la ora 15 precis

PR. LASTUN — Vânzare
1300 m. — 25.000 lei

Marius	60½	Huțuleag
Amaranthe	61½	0
Furtuna	55	0
Biribi	58½	Cucu
Balsors	63	C. Radu
Monette III	57	Vincent

PR. COPAIN — 1400 metri
18.000 lei

Brânceni	57	C. Radu
Neta	59½	Oprescu
Biribi	61	0
Don Basil	53	Cucu
Loti	55½	Vincent
Răzleț	53	0

PR. ONUFRIE — 1800 metri
1400 metri — 18.000 lei

Afurisit	61	Tănase
Glorietta	54½	J. Gill
Spătar	51	0

Pr. SABAR — 1400 metri
W.-Handicap — 18.000 lei

Stefania	64	0
Marmara	63	0
Jessica	62	Gosztorny
Elvira	60	J. Gill
Răzleț	60	0
Răzor	59½	Ilinca
Cărăbuș	55	0
Sanda	54	0
Giovani	53	Huțuleag
Licurici	52	0
Acaccia	50½	0
Moft	50	x
Natașa	49½	Cucu

Pr. FAUCHE LE VENT, 1200 m.
H'cap limitat — 30.000 lei

Smaranda	60	Huțuleag
Ticu	58	Gosorny
Balyhoo	56	J. Gill
Lutica	54½	Mullot
Bravo Mă	52½	B. Toth
Aida	52	0
Olaf	50½	0
Melitta	50½	R. Vincent
Becasse	49½	Cucu A.
Tatja	49½	Thiess
Fioretta	49	Crișan

Pr. MIRABEAU — 1600 metri
Handicap — 20.000 lei

Menelik	64	C. Radu
Hop și Eu	62½	Mullot
Neta	59	0
Carmen	58	Cucu
Frunză	64	J. Gill
Don Alberto	53½	0
Medardus	52	0
Boshko	61½	Huțuleag
Onuța	51½	Vincent
Spătar	51	0
Li	46½	Tănase

7. Pr. LA ROUSSO — Condiție
2800 m. 48.000 lei

Rollo	2840	N. Terehov
Viitor	2840	Slobozenco
Primrose	2840	T. Marcu
Voraus	2840	Dobrescu
Kanada	2840	E. Fischer
Katy Caid	2840	I. Corol
Bruma II	2840	K-nitky
Champion	2860	G. Ghinea
Naplopo	2860	G. Gram
Roland D.	2940	Grünwald

Meetingurile din toamnă dela Băneasa

SEPTEMBRIE

Duminică	*11*
Joi	*15*
Duminică	*18*
Joi	*22*
Duminică	*25*
Joi	*29*

OCTOMBRIE

Duminică	*2*
Joi	*6*
Duminică	*9*
Joi	*13*
Duminică	*16*
Joi	*20*
Duminică	*23*
Miercuri 26	*(Sf. Dumitru)*
Duminică	*30*

Informații

● **Alergările de astăzi de la Floreasca, încep la ora 15 precis.**

● *Eri urmau să sosească în București cele 5 elemente importate de d-nul C. Niculescu din Ungaria. A survenit însă o întârziere care nu va putea ți mai mare ca până Luni.*

● **ERI LA FLOREASCA ȘI-A AMELIORAT RECORDUL CARIERII:**

QUARAMBA cu 5 zecimi de secundă: noul record 1.25.1.

TATARAN cu 11.7 secunde; noul record 1.32.9.

COLUMBUS cu 1.3 secunde; noul record 1.40.6.

IALPUG cu 4.9 secunde; noul record 1.42.2.

AVENTURIER cu 5 zecimi de secundă: noul record 1.32.2.

● După disputarea premiului Ventimiglia, Vivat schiopăta. Fiul lui Wapiti va fi trecut la repaos.

● **ERI LA FLOREASCA AU FOST PEDEPSIȚI:**

Comisarii alergărilor au dat un avertisment antrenorului L. GRÜNWALD pentru cursele neregulate efectuate cu armăsarul Bonzo.

ȘT. I. BORDEI cu 500 lei pentru că a rupt banda la plecare în Premiul Ventimiglia cu Theodora.

D. I. COSTANDACHE cu 500 lei pentru nesupunere la start în Premiul Uri Baka.

I. SZABO tot cu 500 lei pentru insubordonanță la plecare în premiul Uri Baka.

T. DRAGOTESCU tot cu 500 lei pentru aceiași abatere.

I. CROTENCO cu aceiași sumă și pentru aceiași culpă în premiul Uri Baka.

E. FISCHER cu 500 lei pentru nesupunere la start în premiul Uri Baka.

N. GAIDAEV tot cu 500 lei pentru aceiași abatere comisă în sus numitul premiu.

● La pariul Oraș din str. Matei Millo No. 2 se primesc pariuri martingale și simple.

Cornița și Marmara, în mare formă
Bonzo a câștigat Premiul Ventimiglia

Cu desfășurarea reuniunei de ieri de la Floreasca, S. N. I. C.-ul a adăugat un nou succes la cele anterioare.

Doritorii de spectacole hipice de bună calitate n'au avut ieri pârâsind hipodromul decât regretul de a se fi consumat această reuniune.

Dacă ar fi să căutăm o caracteristică a acestei reuniuni, de sigur că aceasta ar fi: lupta pentru dobândirea victoriei.

Intr'adevăr, la galop cât și la trap, în afara a două-trei excepții, victoriile au fost greu muncite, necesitând limita superioară a eforturilor conducătorilor și cailor.

Elementul luptă, adăugat la acela al numărului mare de partanți ce au fost aliniați în cele nouă alergări ale zilei, vine să justifice marele interes pe care desfășurarea programului l-a creiat și susținut în mijlocul numeroșilor iubitori ai curselor cari au făcut deplasarea la hipodrom. Deși apropae toate rezultatele au avut mari semnificații, totuși noi vom diseca pe cele cari au depășit linia normalului.

Din această categorie, în prim rând se situează victoria lui Tătăran din premiul Varga.

TATARAN A RECOLTAT O VICTORIE IMPRESIONANTA

Deși suporta un handicap extrem de dificil, acela de a da avantagii mergând până la 80 m. unor adversari de bună calitate, totuși armăsarul d-lui Köpe l-a absolvit în stil impresionant recoltând a treia victorie din carieră și stabilind totodată excelentul cronometraj de 1.32.9.

Dacă simpla enunțare a acestui record califică performanța drept excelentă, dacă ținem seama de ușurința victoriei, din turnant victoria lui nu mai făcea dubiu, această împrejurare fi alătură calificativul de excepțională.

Intr'adevăr, deși este greu de a traduce în secunde ușurința acestei victorii, totuși avem impresia că nu ne înșelăm prea mult afirmând că fiul lui Avanti putea merge în jurul lui 1.30. Insă marea semnificație a acestei isprăvi, este că trapul românesc tinde să se apropie ca valoare de cel al unor țări cu mult mai vechi crescătorie, cum ar fi Ungaria, Austria și altele.

Pentru alergările noastre valoarea arătată de Tătăran vine să sporească interesul alergărilor cailor de doi ani, întrucât excelenta Gaby ni se pare că și-a găsit un demn adversar.

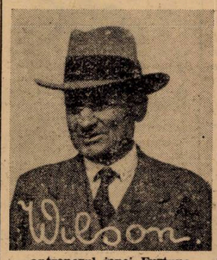

antrenorul iepei Furtuna

CORNIȚA, O IAPA DE VIITOR

Din cei patru câștigători ai curselor de galop, cea mai valoroasă ispravă a reușit Cornița. Deși calitatea învinșilor nu spune prea mult, totuși stilul victoriei o arată drept unul dintre elementele de nădejde ale generației.

Mai mult decât atâta, credem că fiica lui Walter Gay este chemată să joace un important rol în rândurile ultimei generații venite pe turf.

Impecabil conformată, dotată cu o apreciabilă voință de viteză și se pare și cu suficient fond, eleva lui Gabor va conta în mod serios în luptele dintre doi ani și vârstnici

GRAJDUL CAMPEANU DIN NOU VICTORIOS

Culegând o nouă victorie în interval de 7 zile, Marma-

călărețul iepei Furtuna

ra a făcut din nou dovada impecabilei forme în care se află. Un cuvânt de bine se cuvine spus și pentru Gosztonyi, care, încăput pe mâinile d-lui Misu Costandache, face progrese foarte mari. Pentru precizia cu care a adus-o și pentru energia desfășurată în lupta finală, tânărul călăreț merită cuvinte de laudă. De sigur că pentru viitor, d. Costandache ne va rezerva noui și frumoase surprize atât cu caii ce manajează cât și cu jockeul pe care îl susține încă din timpul când noi și mulți alături de noi, îl socoteam inutilizabil.

READUS IN FORMA BUNA, BONZO A CASTIGAT UȘOR, PREMIUL VENTIMIGLIA

Handicapul Ventimiglia, principala alergare de trap a zilei, a adus o frumoasă victorie lui Bonzo.

Cu această ocazie, fiul lui Gordon Peter a marcat o valoare pe care de mai mult de un an n'o mai arătase.

In refacerea lui, L. Grünwald are evidente merite. Mai mici însă pentru regularitatea alergărilor făcute. In fond, nu putem crede că Bonzo a găsit numai de astăzi forma demonstrată. Și atunci, apare legitimă întrebarea asupra concordanței performanțelor efectuate. Apreciind, comisarii alergărilor au sancționat printr'un avertisment.

Poziția noastră față de aceste platonice sancțiuni este bine cunoscută spre a o mai repeta. Felicităm — pe jumătate — atenția d-nilor comisari dar regretăm că aceste sancțiuni nu cad în mod egal asupra tuturor culpabilor.

Cazul Voraus este încă viu în memoria noastră și desigur a tuturor turfiștilor spre a mai reveni. Vom mai menționa un nou caz de discordanță între performanțele iepei Oswalda. Dar totuși ne vom mulțumi și cu atâta. Mai bine mai puțin decât de loc

REINTRAREA VICTORIOASA A IEPEI FURTUNA

O altă performanță metitorie este aceea înregistrată de Furtuna în premiul Ordin de Zi. Pensionarea d-lui general Dombrovisky a marcat un frumos progres de valoare față de anterioarele ei exhibiții.

Deși a câștigat de puțin, fiica lui Kényes avem impresia că putea și mai mult. J. Gill, care a încălecat-o excelent — nu i-a cerut însă eforturi inutile când și-a asigurat victoria.

Se mai cuvine subliniată forma în care Wilson și-a prezentat pensionara. Destoinicul profesionist ne-a dat o dată în plus dovada frumoaselor calități profesionale cu care este dotat.

O INFRANGERE CARE ECHIVALEAZA CU O VICTORIE, SAU PERFORMANȚA LUI GONDOLAT II

Deși a terminat în ultimele rânduri în premiul Ventimiglia, Gondolat II a marcat cea mai bună valoare de când a fost important. Fiul lui Geh schnell, fără a i-se mai cere serioase

Vincent R.
călărețul iepei Cornița

eforturi din momentul când conducătorul lui și-a dat seama că nu mai poate termina în primele rânduri, a trotat totuși pe 1.23 pe kilometru.

Desigur că ieri, excelentul alergător al Grajdului Sterea ar fi putut merge o mod sub 1.23. Lucrul este îmbucurător, atât gândindu-ne la o viitoare întâlnire a lui cu Haron și Arnilkar cât și ca o răsplată justă a sacrificiilor făcute de proprietarul său.

NIKI MIHAIL BURILLIANU

REZULTATUL TECHNIC

FLOREASCA: Ziua XIII-a, Sâmbătă 27 August

Teren bun

Pr. DUMBRAVA — Vânzare — 15.000 lei — 1300 m.
15.000, 2.500, 1.000, 500 lei

1	Licurici	49½	Urdăreanu	38	30	Câștigat
2	Răzleț	55	Vincent	29	28	½-½-3 lung
3	Baby	46½	Crișan	135	84	Durat 1'47½
4	Răscoala	55½	Ilinca	20	18	

LICURICI (Satrap și Lucrația Borgia), aparține d-lui col. G. Săvoiu.

Câștigător: Tribună, 28, 15, 16. Peluză, 30, 13, 16.

Pr. ROLAND II — Vârstă — 20.000 lei — 1200 m.
20.000, 3.000, 1.500, 800 lei

1	Cornița	58½	Vincent R.	44	—	Câștigat
2	Ciocârlan	58	G. Enescu	19	—	2-1½-1
3	Cocotte	56½	Cucu A.	22	—	lung.
4	Aida	46½	Durnea	250	—	Durata 1'18
	Mazepa	48½	Tănase	535	—	
	Zamfira	51½	Huțuleac	528	—	

CORNȚA (Walter Gay și Katie) aparține d-lui S. Schwartz

Câștigător: Tribună, 44, 13, 13. Peluză, 30, 15, 15.

Pr. BAMBINA MIA — W.-Handi cap — 18.000 lei — 1800 metri
18.000, 2.800, 1.400, 750 lei

1	Marmara	56½	Gosztonyi	18	20	Câștigat
2	Acaccia	48	Thiess	73	84	½-½-1
3	Caiafa	54½	Vincent R.	30	24	lung.
4	Zori de Zi II	48½	Logofătu	91	84	Durat 1'58½
	Duce	45½	Crișan	82	93	

MARMARA (Blanc și Marea) aparține d-lui T. Câmpeanu.

Câștigător: Tribună 18, 13, 23. Peluză 20, 15, 34

Event: Cornița-Marmara, Tribună 88. Peluză, 85.

Pr. ORDIN DE ZI — Handicap — 18.000 lei — 1400 m.

1	Furtuna	53	J. Gill	22	26	Câștigat
2	Stefania	50½	Huțuleac	39	41	½-3-1 lung.
3	Don Alberto	55	Cucu	25	25	Durata 1'33
4	Medardus	53½	G. Direr	175	180	

FURTUNA (Kenyes și Festö) aparține d-lui General Dombrovsky.

Câștigător: Tribună, 22, 12, 14. Peluză, 26, 15, 14.

Event: Marmara-Furtuna, Tribună 48. Peluză, 84.

Premiul VENTIMIGLIA — Handicap limitat
(17,38) 16.000, 4.500, 2.400, 1.100 lei

1	Bonzo	1600	2.20'	1.27'	Grünwald	45	54
2	Dorita Mea	1600	21'	28'	S. Corol	32	32
3	Quaramba	1660	21'	25'	N. Teherov	194	223
4	Vivat	1620	21'	27'	Crainic	246	99
	Luciter II	1620	21'	27'	C-dache	32	110
	Theodora	1640	22	26'	I. Bordei	246	250
	Venezia	1600	22	28'	T. Marcu	110	250
	Nation	1620	22'	27'	Gaidaev	36	33
	Gondolat II	1720	22'	23	E. Fischer	36	33
	Amsel	1620	25'	29'	M. Pavlic	98	375
	Prokator	1620	27'	31'	Crotenco	98	129

BONZO (Gordon Peter și Ostner) aparține d-lor Șt. și C. Filipescu.

Câștigător: Tribună, 45, 20, 17, 28. Peluză, 54, 28, 16, 33.

Premiul VARGA — Condiție
18,02) 11.000, 3.000, 1.700, 800 lei

1	Tătăran	1080	1.40'	1.32'	Gramm.	22	26
2	Ialpug	1000	.42'	42'	Crotenco	31	29
3	Columbus	1060	.46'	40'	G. Adem	57	71
4	Brenn	1020	.51	48'	A-sky	33	31
	Tibet	1000	.56	56	Slobozenco	1156	32
	Călin	1000	.56'	56'	E. Fischer	314	235

TATARAN (Avanti II și Lacrima) aparține d-lui I. Köpe.

Câștigător: Tribună, 22, 15, 23. Peluză, 26, 17, 15.

Event: Bonzo-Tătăran, Tribună, 133. Peluză, 271.

Premiul VALENCIA — Performanță
(18,26) 14.000, 3.900, 2.100, 1.000 lei

1	Ezer jo	2340	3.32'	1.30'	M. Pavlic	20	26
2	Poeniță	2300	32'	32'	I. Szabo	43	32
3	Candriu	2220	34'	37'	Fischer	27	78
4	Vântișor	2320	40'	35	S. Corol	71	43
	Dudu Gordon	2220	42	40'	Gaidaev	134	136

EZER JO (Ostap și Elster II) aparține d-lui G. Adem.

Câștigător: Tribună, 20, 12, 15. Peluză, 26, 14, 16.

Event: Tătăran-Ezer jo, Tribună 66. Peluză 62.

Premiul VARAZZE — Condiție
(18,47) 11.000, 3.000, 1.700, 800 lei

1	Oswalda	2100	3.12	1.31'	M. Pavlic	86	85
2	Bruma II	2140	12'	30'	K-nitky	275	—
3	Tutun	2060	13'	33'	Slobozenco	14	—
4	Aventurier	2080	13'	33'	T. Popa	1520	—
	Catinca	2120	13'	31'	Ghinea	243	—
	Friederike	2080	14	33'	Crainic	243	—
	Guardian Girl	2120	17'	33'	E. Fischer	132	—
	Pacahontos	2140	19'	33'	Crotenco	1520	—
	Dorka	2040	19'	37'	Grünwald	52	—
	Colina	2140	19'	33'	I. Szabo	850	—
	Dâmbovița	2080	oprită	—	Dobrescu	1520	—

OSWALDA (Baka și Barcarolle) aparține Grajd. Greceni.

Câștigător: Tribună, 86, 15, 27, 13. Peluză, 85, 16. 25, 12.

Event: Ezer jo-Oswalda, Tribună, 213. Peluză, 144.

Premiul URI BAKA
(19,13) 11.000, 3.000, 1.700, 850 lei

1	Jade	1600	2.22'	1.29	Gaidaev	170	152
2	Nation	1600	22'	29'	E. Fischer	17	75
3	Ideal	1600	23'	29'	Drăgotescu	291	290
4	Stuf	1600	23'	29'	I. Szabo	35	45
	Cupidon	1600	23'	29'	C-dache	291	268
	Edith	1600	28'	33'	Crotenco	—	53
	Josed. Margot	1600	36'	38'	Grünwald	—	99

JADE (Adam și Dallas) aparține Grajdului Sterea.

Câștigător: Tribună, 170, 16, 46. Peluză, 152, 23, 35.

Event: Oswalda-Jade, Tribună 169, Peluză, 142.

ATLETISM

Prima zi a „Naţionalelor“ a dat rezultate excelente

(Urmare din pag. I-a)

tură în briza uşoară a serei. E stindardul Stadiului, e stindardul asociaţiei a cărei activitate se confundă cu însuşi sportul românesc.

Defilarea terminată, atleţii se aliniază în faţa tribunei. Deodată vocea de stentor, poruncitoare şi metalică, anunţă un minut de tăcere în memoria Reginei Maria

O clipă solemnă. Nici o mişcare. O deplină reculegere şi o deplină întoarcere a gândurilor către Marea Regină. E tot deodată şi o verificare

Intâia probă e 100 m. plat. După câteva încercări în care ba revolverul starterului, ba atleţii au fost de vină, toţi pornesc. O fugă nebunească de 11 secunde şi lumea se reaşează. Urmează apoi alte probe. 5000 m., 800 m. plat şi săriturile în lungime care au provocat adevărate emoţii. La sfârşit, când totul s'a terminat, în aşteptarea zilei de mâine care va aduce clarificarea, lumea se scurge încet-încet la tramvay, sau spre casă. Intr'o poartă două vecine se miră :

— Ce-o fi dragă ?

— Vai de mine, nu ştiţi? intervine a treia, e atletism. *Şi, supărată de ignoranţa celorlalte, intră în casă unde mai avea ceva treburi.*

Rezultate excelente la toate probele

Cele şase probe ale primei zile au constituit toate adevărate regaluri sportive:

DEJENARIU CEL MAI BUN SPRINTER

Clasica cursă de viteză a dovedit că sprintul românesc este realmente în progres.

Timpul lui Dejenariu de 11 s. echivalează pe o pistă bună cu 10 s. 8. Dar ceea ce este mai îmbucurător este excelenta comportare a celorlalţi finalişti, toţi sub 11 s. 5.

DRAMATICA LUPTA INTRE LAPUŞAN ŞI KISS

Dar cea mai frumoasă probă a fost fără îndoială cursa pe 800 m. şi mai precis fantasticul duel între Kiss şi Lăpuşan luptă care a avut darul să entuziasmeze publicul din tribune. Splendida cursă a celor doi demifondişti a rezolvat problema celor doi atleţi români pentru balcaniadă.

Merită să fie menţionată cursa lui Nemeş şi performanţa lui Ahmed.

DINU CRISTEA IMBATABIL

Dinu Cristea a alergat şi a câştigat, în acelaş stil clasic, dominându-şi net adversarii.

Timpul este departe de a reprezenta adevăratele posibilităţi ale campionatului dela Bragadiru.

Radu Ioniţă a fost eri mai bun ca Lahny; Manea a alergat cu mult curaj.

IONESCU CRUM A AVUT GHINION

Rezultatele la săritura în lungime au fost influenţate de starea pistei.

Stoichiţescu a câştigat, dar Ionescu Crum a fost urmărit eri de un mare ghinion: atletul Astrei a avut trei sărituri despărţite cu puţin, toate peste 7 metri!

Supremaţia nu a fost tranşată.

Tânărul Ionescu Ştefan a obţinut o performanţă meritorie. Acest tânăr este realmente un mare talent.

HEGEDUS ŞI BIRO

La disc stil elenic impunătorul atlet dela Reşiţa Hegedus a câştigat. Este un mare talent care are avantajul că este înzestrat şi cu mari posibilităţi.

NEGRU

Gh. Biro pe alt teren ar fi depăşit eri recordul naţional. Catona nu a fost într'o zi prea fericită.

Filmul probelor

Prima probă a zilei a fost cursa de 100 m. plat disputată în două serii şi o finală.

In seria întâia au fost opuşi: Sulloc, Iordache, Liess Oo şi Ludu.

După două plecări greşit, mai mult de starter decât de concurenţi, cursa porneşte în avantajul lui Iordache, care dela primii 10 m. se desface din monom. Liess, la un metru, împinge spre a câştiga din teren, Ludu îl urmează.

1. Iordache (St. R.) 11 s. 5.
2. Liess (S.S.G.S. Br.) 11 s. 5.
3. Sulioc (C. A. C.) 11 s. 9.
Ludu (h. c.) a făcut 11 s. 6.

In seria secundă s'au întâlnit Hidioşanu, Crăciun, Schmidt, Dejenariu şi Anton Cristea.

Cursa pare mai rapidă ca prima.

Până la 30 m. concurenţii merg în aceiaşi linie, când, Dejenariu, mai curajos rupe şirul detaşându-se cu uşurinţă.

Cristea nu-l lasă, forţează şi reuşeşte să treacă linia de sosire cu Dejenaru în acelaş timp, urmaţi de Schmidt.

1. Dejenariu (C. A. C.) 11 s. 4/10.
2. Anton Cristea (Venus) 11 s. 4/10.
3. Schmidt (S.S.G.S. Br.) 11 s. 8/10

FINALA

Fericiţii calificaţi pentru finală au fost: Liess, Dejenariu, Cristea, Sulioc, Schmidt şi Iordache.

Până în zece metri nu s'a putut distinge care-i conducătorul cursei, când Dejenariu ca o sfârleează ţâşneşte din grup dar nu e singur, cârlanul Anton Cristea îl urmăreşte, caută să-l depăşească dar nu reuşeşte.

Schmidt curajos îi secundează alături de Liess.

REZULTATUL

1. Dejenariu (C.A.C.) 11 s. 0.
2. Anton Cristea (Venus) 11 s. 1/10.
3. Schmidt (S.S.G.S. Br.) 11 s. 2/10.
4. Liess (S.S.G.S. Br.) 11 s 2/10.
5. Iordache (St. R.) 11 s. 3/10.
6. Sulioc (C.A.C.) 11 s. 7/10.

DISC STIL HELENIC

Dela primele aruncări se impune o figură: Hegheduş, care ne promitea o plăcută surpriză, ce n'a întârziat. La a IV-a aruncare prinde una de 36 m. 40, care lămureşte definitiv, câştigătorul probei şi campionul anului.

Gurău şi Schullery depun eforturi ca să modifice clasamentul, dar totul e de prisos.

REZULTATUL

1. Hegheduş (U.D.R.) 36 m. 40.
2. Gurău (C.A. Br.) 35 m. 73.
3. Schullery (C.A.C.) 35 m. 0.
4. Savu (V. Dacia) 32 m. 43.

5.000 M. PLAT

A fost cea mai populată cursă a zilei. Au luat plecarea: Szöcs, R. Ioniţă, Dinu Cristea, Topală, Gociu, Manea, Petala, Lahny, A. Grandpierre şi câţiva tineri dela Victoria.

Dela plecare Dinu, eternul Dinu Cristea, porneşte în capul plutonului, concurenţii înşirându-se pe coardă: Dinu, Lahny, Manea, Grandpierre, Petala, etc.

Lahny îl urmăreşte deaproape pe Dinu.

500 m. Dinu îi parcurge în 1 m. 25 s.

In turul secund, şirul capătă o modificare: Manea trece de Lahny, făcând jocul lui Dinu Cristea, care continuă să conducă mărind avantajul pe care îl luase la început, iar Topală îşi asigură un loc mai bun, depăşindu-l pe Petala.

1.000 m. Dinu îi acoperă în 3 m. 4 s.

In turul trei cu acelaş Dinu în frunte, cursa începe să fie mai disputată, mai ales pentru locul secund duelul se încinge între „bătrânul“ Manea şi Lahny şi până la urmă învinge ultimul la 30 m. înainte de 1.500 m.

Cei 1.500 m Dinu îi parcurge în 4 m. 26 s.

După 1.700 m. cursa are următoarea configuraţie:

Dinu Cristea, la 50 m. Lahny, urmează imediat Manea, R. Ioniţă care nu-şi schimbă pasul, Topală, Grandpierre, grupul neschimbându-se cu nimic până la 2.000 m.

Dinu trece primul 2.000 m. în 6 m. 2 s.

In turul cinci nimic nu se schimbă, afară de abandonarea lui Petala.

Dinu conduce acoperind 2.500 m. în 7 m. 29 s.

Pe măsură ce trece timpul, Dinu îşi măreşte avantajul, astfel că în turul şase se găseşte la o distanţă de 100 m.

3.000 m. Dinu îi acoperă în 9 m. 17 s.

In turul şapte cursa se prezintă astfel: Dinu Cristea, Lahny, Radu Ioniţă, care trece de Manea şi-l aminenţă insistent pe Lahny, Manea, Grandpierre, Topală.

Cronometrul arată: Dinu Cristea 3.500 m. în 10 s. 56 s.

In turul următor Dinu e la o distanţă de 100 şi ceva de m. de Lahny, care intră serios în duel cu Radu Ioniţă, braşoveanul împingând cu toată puterea.

Până la sfârşitul turului nu reuşeşte, pentruca s'o facă în turul următor.

4.000 m. Dinu Cristea 12 m. 37 s.

Trecând în locul secund, Radu Ioniţă întărâtă puţin publicul care îl aplaudă la scenă deschisă. Eforturile lui Lahny de a-şi recăpăta locul sunt în van, astfel că Radu şi-a asigurat locul definitiv.

Dinu Cristea trece 4.500 m. în 14 m. 16 s. 0.

In ultimul tur, Dinu Cristea care are cursa în mână, transformă cursa în stil „sprint“, Radu îl imită, în timp ce Lahny se căsneşte, extenuat, să-şi apere locul pe care îl cedase Radu, ameninţat acum de „veteranul“ Manea.

REZULTATUL

1. Dinu Cristea 15 m. 51 s.
2. Radu Ioniţă (A.S.M. Br.) 16 m. 15 s.
3. Lahny (S.S.G.S. Br.) 16 m. 25 s.
4 Manea (St. R.) 17 m 0 s.
5. Topală (St. R.).
6. Schadt (S. S. G. S .Br.).
7. Vrabie (reg. 5 gr. Br.).

SARITURA IN LUNGIME

Ionescu Crum prinde la prima săritură 6 m. 68; câteva clipe mai târziu Stoichiţescu în zi bună, îl întrece numai cu un centimetru.

In a doua încercare. Crum progresează şi sare 6 m. 75, Stoichiţescu îl imită şi-l întrece din nou de astă dată cu 3 centimetri: 6 m. 78. Mai mult nu s'a mai sărit.

Din rest, Ionescu Ştefan se impune alături de Lupan.

In finală Crum ghinionist depăşeşte de trei ori la rând, iar Stoichiţescu are sărituri mai slabe. Pista a fost moale.

REZULTATUL

1. Stoichiţescu (Şoimii) 6 m. 78.
2. Ionescu Crum (Astra Br.) 6 m. 75.
3. Ionescu Ştefan (Venus) 6 m. 62.
4. Lupan Aurel (V. D.) 6 m. 42.

800 M. PLAT

Au luat plecarea: Lăpuşan, Kiss, Nemeş, Ahmet, A. Grandpierre, I. Grandpierre, H. C. Acsay.

La turnantă A. Grandpierre urmat de Kiss şi Lăpuşan.

REZULTATUL

1. Lăpuşan 1 m. 58 s. 8/10.
2. Kiss (U.D.R.) 1 m. 59 s. 4/10.
3. Nemeş (St. R.) 2 m. 01.
4. Ahmet (St. R.) 2 m. 04 4/10.

ARUNCAREA CIOCANULUI

N'au participat decât trei concurenţi, dintre cari după primele aruncări se impune Gh. Biro, cu o aruncare de 42 m. 50.

Pentru locul doi n'a fost propriu zis o luptă, diferenţele de aruncări fiind prea concludente.

REZULTATUL

1. Gh. Biro (C.A.C.) 42 m. 50.
2. Catona (C.A.R.) 37 m. 71.
3. Höckl (C.A.R.) 31 m. 40.

CLASAMENTUL PENTRU CUPA ION CAMARAŞESCU

După prima zi a campionatelor naţionale, iată cum se prezintă clasamentul în Cupa Ion Cămărăşescu, trofeu pus în joc la campionatele naţionale şi care revine grupării ce totalizează cele mai multe puncte, punctajul fiind: 10. 5. 4. 3.

Clubul atletic Cluj	**24**	**puncte.**
Stadiul Român	**22**	**„**
S. S. G. S. Br.	**11**	**„**
Viforul Dacia	**11**	**„**
Şoimii	**10**	**„**
U. D. R.	**10**	**„**
Metropola	**10**	**„**
Venus	**9**	**„**
C. A. Recaş	**9**	**„**
Astra Br.	**5**	**„**
C. A. Br.	**5**	**„**
I. A. R.	**3**	**„**

*

Eri după amiază, în cadrul campionatelor de atletism, tânăra secţie de atletism a clubului Venus a reuşit să stabilească un nou record naţional junior la stafeta 4 × 1000 m.

Performanţa realizată de echipa negrilor este foarte bună, ţinând seamă că ei au alergat fără adversari ; timpul înregistrat de ei este de 12 m. 9 s. 7/10, vechiul record era deţinut de Stadiul Român cu 12 m. 17 s. 8/10 şi a fost stabilit la Bucureşti la 11 August 1928.

Echipa negrilor care a reuşit să doboare acest record după 10 ani de zile a avut următoarea formaţie : Georgescu Alexandru, Niţă, Măruntu D. şi Săndulescu C.

Astăzi la A.N.E.F.

(Continuare din pag. 2)

D); Ştefan Ionescu (Venus) ; Stoichiţescu (Şoimii Cluj); Calistrat (V. D.).

Ora 17.30: 1500 m. PLAT

Record mondial: Lowelock (N. Z.) 3.47.8.

Record român: Manea (St. R. 4.04.6.

Deţinător: Kiss (U. D. R.) 4.11.2.

CONCURENŢII

R. Ioniţă (V. D.); G. Olasz (St. R.); D. Cristea (St. R.); I. Manea (St. R.); Ahmed Suliman (St. R.); Kiss (ind).; Fischer (S. G. Braşov); A. Grandpiere (I. A. R.) C. Grandpiere (I. A. R.); Chicomban (Astra Braşov); A. Twardochlieb (Victoria).

Ora 17.45 : SARITURA CU PRAJINA

eRcord mondial: Meadows (S. U. A.) 4 m. 54.

Record român: C. Eilhardt (Recaş) 3 m. 86.

Deţinător: C. Eilhardt 3 metri 40.

CONCUREAZA

Eilhardt (C. A Recaş; Banffi (C. A. C.); Biro (C. A. C.); Negru (V. D.); Sölössy (C. A. Recaş); Jeckel (S. S. G. Braşov).

Ora 18: ARUNCAREA SULIŢEI

Record mondial: Jerminen (Finl.) 77.23.

Record rmoân: Vămanu (St. R.) 62.50.

Deţinător: Vămanu 59 m. 18.

CONCURENŢI

Cruli (Venus) ; Slobozeanu (St. R.); Vămanu (St. R.) ; Crupca (Est Sun); Ciaclanu (Venus); Höekel (C. A. Recaş).

Vămanu nu poate pierde primul loc şi suntem siguri că va depăşi 60 m.

VENUS VA INCERCA UN NOU RECORD

Echipa de juniori a Venusului va încerca la sfârştul probelor să doboare un nou record de ştafetă. Este vorba de cel pe 4 × 800

SPORTURI MECANICE

PETRE CRISTEA

aleargă astăzi în campionatul de coastă al Germaniei

Inaugurat în 1935, în „mica" Austrie, drumul alpin al Gross-Glockner-ului adăpostește astăzi campionatul de coastă al „marei" Germanii.

Petre Cristea, speranța automobilismului nostru, este la startul probei. Și aceasta prezintă pentru noi o dublă importanță.

Un român ia parte la Campionatul de coastă al Reichului și pentru acest român — pentru cariera lui internațională — este un prilej unic de afirmare.

Desigur, Petre Cristea s'a afirmat pe tărîm internațional în competițiunea dela Monte Carlo, câștigând acest campionat mondial de mare turism.

Pe urmă, pe noi, ne-a „blazat" și el s'a intoxicat cu victoriile lui din patrie. Și în fine, anul acesta și-a făcut o fericită „intrare" peste granițe în domeniul curselor de viteză în premiul Villa Real. Dar aceasta nu e o probă de mare răsunet.

Altceva înseamnă „der Grosse Bergpreiss von Deutschland".

Petre Cristea dacă reușește să se afirme aici — și noi o credem — raporturile lui cu firma bavareză se vor concretiza. Și credința noastră este că un „Trucu" având în spate suportul deosebit de puternic al unei fabrici, va străluci curând pentru mândria noastră a tuturor.

Vedeți, indolența românească în neînțelegerea oficială nu a reușit să susțină în automobilism oamenii noștri cari au dat dovezi de posibilitățile lor pe când în alte domenii — să numim de exemplu aviația — a făcut neînțelese sacrificii.

STUK-LANG-BRAUCHITSCH

Dar să revenim la plaiurile alpine.

Cursa este departe de a nu fi susținută.

In categoria „liberă", Hans Stuck — „bătrânul" — mare specialist al eforturilor scurte, pe care l-am gustat și noi la Feleac în 1930 și — după câte se anunță îl vom mai vedea și anul acesta — concurează pe un Auto-Union de formula veche. Adică un 6 litri.

Cu el a reușit cel mai bun timp în prima zi a antrenamentului: 10 min. 30 sec. 1/10, echivalent cu o medie de 71.9 km. pe oră.

Această medie, după cum am scris eri, rezultă din adunarea timpurilor pe cele două parcursuri în continuare. O vale periculoasă în mijlocul traseului este scoasă din cei 34 km. și traseul se scurtează la 20,9 km.

Cel mai apropiat de el a fost Lang (Mercedes) cu 10 min. 45 sec. 7/10 în timp ce von Brauchitsch (Mercedes) a realizat numai 11 min. 6 sec.

Hans Müller (C. U.) nu mai poate lua parte în urma unui accident. Seaman (Mercedes) deasemeni nu se prezintă la start.

CONCURENȚII LUI CRISTEA

In clasa „doi litri" a automobilelor de sport în care concurează pilotul nostru avem de înregistrat doi rivali.

Germanul Greifzu și englezul Fane. Ambii pe B.M.W. Pe urmă Mühle-Eckart (cunoscut din Mille Miglia).

Timpurile lor la antrenament se găsesc în jurul a 11 min. 30 sec. Prin urmare foarte bune.

Nu cunoaștem timpul lui Petre Cristea.

Pe hârtie putem considera pe Fane și Greifzu egali între ei și ambii superiori lui Heinemann (vezi cursa de pe Nürburg Ring). Eckart este mai mult un pilot de lungă cursă.

Dar și Petre Cristea poate fi considerat superior tânărului pistruiat, pentrucă la București urcându-se pentru prima oară pe mașină a făcut un timp mai bun. Chiar dacă Cristea a fost împins și celălalt nu, distanța parcursă de omul nostru fiind mai mare îl putem considera superior. Și anume, pe viraje.

Ori cursa de coastă este o cursă de îndemânare, la mașini egale. Aici am ajuns la un punct care trebue lămurit.

Petre Cristea aleargă pe mașina inginerului Iscu, care nu e mașină specială chiar dacă e pusă la punct de fabrică. Celelalte sunt proprietatea casei din München. Și aceasta constitue un handicap pentru „noi". (Pentrucă ne identificăm cu lupta lui Petre Cristea).

In timp onorabil, chiar dacă învins, va convinge ochiul diferiților manageri cari vor fi presărați pe parcurs. Și aceasta poate avea mari consecințe pentru „speranța" noastră.

ZAPADA DE UN METRU

In primele zile ale antrenamentului timpul s'a arătat nefavorabil. In unele locuri plugurile au trebuit să îndepărteze zăpada care se așezase în straturi groase de un metru.

Dar nimeni nu se gândește să amâne cursa.

Să nu încheiem fără a arăta că dintre motocicliști s'au remarcat Kluge (D. K. W.) la 250, Bodmer (N. S. U.) la 350 și Bungerz (D. K. W.) la 500.

Așadar „crema" alergătorilor germani.

PETRE CRISTEA

Incă odată. Ce va face Petre Cristea?

ANTRENAMENTUL DE ERI

Stuck rămâne cel mai bun: 82 km. pe oră. Brauchitsch și Lang rămân la 80.

Motociclistul Schneeweiss— deși ar fi trebuit să se împace cu zăpada spre a nu-și dezice numele — a sfărâmat BMW-ul prin spăt încălecat, în cursul unui accident.

Ewald Kluge, cu 72 km. pe oră a rămas cel mai bun motociclist.

Fane, concurentul lui Petre Cristea, s'a urcat la 70,5 km. pe oră.

Heinemann a suferit un accident.

Partea doua a concursului a fost deschisă abia eri din cauza timpului rău.

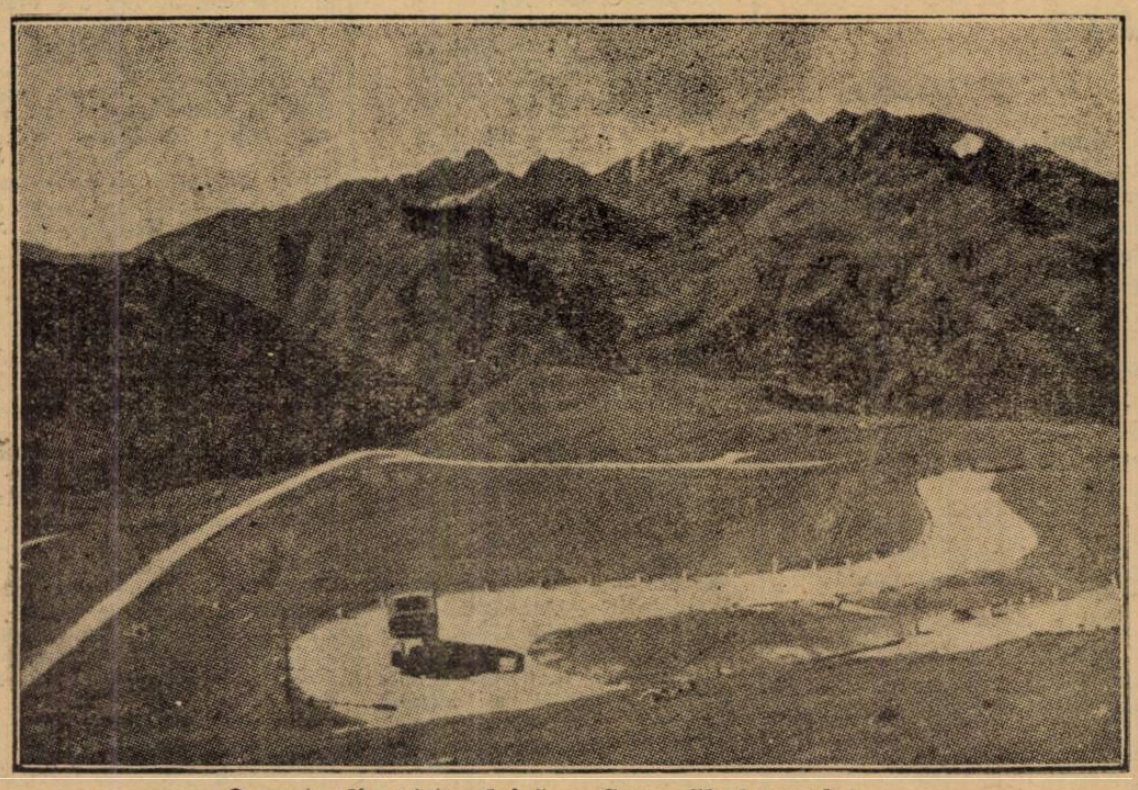

O parte din pista alpină a Gross Glockner-ului

Situația campionatului european

In urma cursei de pe circuitul Ulsterului situația campionatului european — și am putea spune mondial — în cursele pe drum se modifică prea puțin.

Germanii, au renunțat de a lua parte la cursa aceasta, pentru a ține seamă de susceptibilitățile „verilor" de pe insulă.

S'au mulțumit să-și apere culorile tehnicei lor, cu reprezentanți ai Albionului: West (BMW) și Thomas (D.K.W.).

IN CLASA 250 AVEM: Kluge 36 pte; Petruschke 25; Gablenz 14; Thomas 8. Toți pe D. K. W.

IN CLASA 350: Mellors (Velocette) 28 pte; White (Norton) 15; Wünsche (D. K. W.) 12.

IN CLASA 500: Danieli (Norton) 20 pte; Meier (B. M. W.) și Frith (Norton) 18; West (B. M. W.) 12.

Rămâne de alergat Marele Premiu al Italiei la 4 Septembrie.

Eyston a stabilit un nou record

New-York, 27 (Radio-Central) — Din Salt Lalze Cit se anunță :

Cunoscutul automobilist american, Eyston, a stabilit un nou record mondial de viteză.

El a parcurs o distanță mare cu o viteză de 556 km. pe oră.

Automobilul său are 8 roți și este înzestrat cu un motor de trei mii cai putere.

Aviație

Mâine începe concursul Micii Înțelegeri

Praga, 27 (Tel. part.). — Interesul pentru competițiunea aviatică a Micii Înțelegeri, stăpânește cercurile locale. Astăzi au sosit parte din concurenții înscriși, ceilalți rămânând pe traseu, din cauza furtunii care bântuie.

Cu avionul comercial care face cursa regulată București-Praha, a fost trimisă dela București, de către societatea A. R. P. A., o elice necesară repunerii avionului d-lui Virgil Kerciu (România) în stare de funcțiune; elicea i-a fost predată la Uzhorod, astfel că d-sa va putea concura în rallye.

Toate echipagiile cehe — 25 la număr — au îndeplinit formalitățile technice pe aerodromul Ruzyne; furtuna a împiedecat însă sosirea întregului lot yugoslav, parte dintre piloți urmând să sosească Duminică.

Din acest motiv, oficialitatea concursului a amânat, cu 24 ore termenul pentru închiderea înscrierilor și prezentarea aparatelor.

Dintr'un spirit de largă înțelegere și de prietenească amabilitate oficialii cehi au dispus ca decolarea în prima etapă Praha-Zlin, ce urma să se facă Luni dimineața, să se producă pentru Luni la prânz, înlesnind tuturor concurenților o plecare normală.

Presa din Praga se ocupă cu simpatie de organizarea primei mari manifestări interaliate în domeniul aviației sportive și subliniază valoarea și temeritatea piloților români.

In cursul serii, primarul orașului Praga, a oferit, în sala de recepții a palatului municipal, o mare recepție în cinstea participanților celor trei țări la proba aeriană.

Delegația română a participat în frunte cu d-nii Spiridon Vârnav, lt. c-dor Iacobescu, membrii în juriul concursului și cpt. c-dor Știubeli Cezar, comisar general al României la Praga.

A produs impresie comportarea stoică a d-nei Russu (România), singura pilotă străină în probă, — o altă pilotă are și Cehoslovacia, — care deși singură la bord și pe un timp din cele mai difícile, a parcurs totuși distanța București — Praga, într'o impecabilă ținută aviatică.

Pentru motivele arătate, formalitățile technice programate pentru azi vor fi desăvârșite Duminică.

CICLISM

Constantin Tudose
şi Ştefan Dinu sunt astăzi oamenii cari pot încerca recordul orei la noi

In urma ultimelor alergări, un fapt s'a impus în mod categoric: forma excelentă a lui Tudose şi interesanta revenire a „bull-dog"-ului Dinu, care este pe punctul de a cunoaşte forma admirabilă din Septembrie trecut.

In faţa acestei stări şi în acest sfârşit de sezon, o chestiune se pune din nou în discuţie, sau mai bine zis, noi ţinem s'o readucem iarăşi în actualitate: recordul orei.

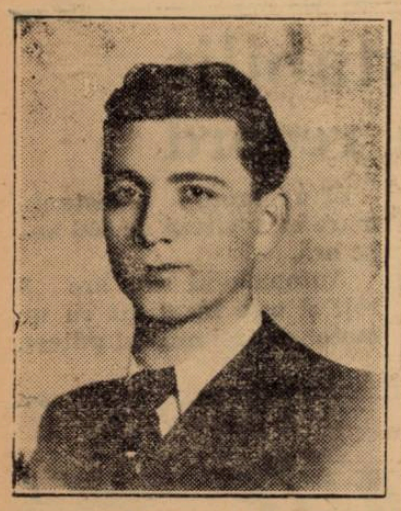

CR. TEODORESCU

Motivele, — deşi sunt lesne de întrevăzut, — le vom arăta în alt articol, pentru astăzi analizând oamenii capabili şi îndreptăţiţi în momentul de faţă să se angajeze într'o asemenea ispravă.

Aceştia sunt cei doi, amintiţi mai sus. Fireşte însă că nu este exclus ca şi alte elemente ca „bătrânul" Ţapu, Mormocea, Hapciuc şi, eventual, Sandru, pregătindu-se serios să înfăptuiască lucruri frumoase în această direcţie. Nu mai vorbim de Hrenciuc, omul gata oricând, care, într'o formă din acelea care i-au adus renumele, poate pune în dificultate eventualele realizări ale lui Tudose şi Dinu.

Să trecem totuşi peste rândul „out-sider"-ilor, şi să cercetăm puţin faptul în sine — recordul, — analizând în acelaş timp posibilităţile celor doi...

TUDOSE

Îl cunoaşteţi.

I-am făcut portretul de mai multe ori, se ştie că este cel mai bine format ca fizic dintre alergătorii noştri, şi că e în formă.

Reamintim c ăanul trecut sub competenta supraveghere a d-lui Em. Pessi ajunsese, la antrenament, la un 38 pe oră scos nu prea greu.

N'am asistat la nici unul din antrenamentele de anul trecut ale lui Costea, nu l-am văzut acţionând dealungul unei ore întregi, în plin efort, regulat, constant, cu virajele luate cu preciziune, pe aceeaş linie, spre a nu pierde nici un centimetru, spre a nu face nici cea mai mică depăşire a liniei dinainte fixată, aşa cum cere un record, în care chiar şi cea mai neînsemnată curbă în plus contează, — dar, repetăm, deşi n'am asistat la o asemenea şedinţă îl credem capabil oricând să acopere într'o oră cel puţin 37 km.

Ori, bine pregătit cu un regim alimentar şi un program de viaţă în prealabil fixat şi întocmai urmat, spre a atinge o condiţie fizică excelentă şi o formă maximă, nu vedem dece, chiar pe pista dela Belu, aşa dificilă cum este, n'ar realiza pentru o primă încercare un 38 cu tendinţă de 39, nefiind deloc exclusă chiar depăşirea acestei cifre.

Am consemnat aceste cifre modeste în raport cu faimosul 45 km. 840 m. al lui Maurice Archambaud, din Noembrie, anul trecut, la Vigorelli (Milano) deoarece nu avem o pistă asemănătore şi atât de bine ferită ca aceea de mai sus, terasamentul nostru lasă de dorit şi, ce este mai important, sus la Belu, suflă în permanenţă un vânt des-

Astfel fiind punctul de plecare, este mai prudent, să-l fixăm la 37, orice depăşire nefiind deci decât binevenită, iar realizatorul ei demn de felicitat.

ŞTEFAN DINU

Alergătorul acesta, de talie mijlocie, îndesat, grăsun chiar, cu aspect de „bulldog", cu o figură de adolescent malaez, cu o vigoare impresionantă, însă cu un stil dezordonat este totuşi un element care într'o astfel de cursă, în esenţă, se rezumă la a vârî capul în ghidon şi a trage vârtos o oră încheiată, putând scoate o cifră surprinzătoare.

Sunt cunoscute îndeajuns uimitoarele lui reveniri aşa că, într'o zi bună, poate aspira justificat la o ispravă care să rivalizeze cu a lui Tudose, şi să ocazioneze câte o repetare a

C. TUDOSE

tentativei din partea fiecăruia. Astfel fiind duelul Tudose—Dinu ar constitui un final de sezon de toată frumuseţea.

— e. i. —

Campionatele de tennis ale germanilor din România

Sibiu, 27 (prin telefon). — Pe terenurile A.N.E.F. din localitate s'a desfăşurat azi, cea de a doua zi a campionatelor de tennis ale germanilor din România.

Intr'o organizaţie ireproşabilă s'a consumat un număr mare de matchuri.

Rezultatele obţinute sunt următoarele

Simplu domni

Turul II: Klompe (Braşov) b. Rabatz (Mediaş) 6:1, 6:3; Csáki (Mediaş) b. Slant (Braşov) 6:2 6:3; Schneider W. (Mediaş) b. Enkber (Sibiu) 6:3, 6:4; Kalizendorf (Braşov) b. Müller (Sibiu) 6:1, 6:2; Eder (Braşov) b. Csak M. 5:7, 6:4, 6:2; Schneider E. (Mediaş) b. Gräf 6:3, 7:5.

Turul II: Székely (Braşov) b. Binder (Mediaş) 6:0, 6:0, Klompe (Braşov) b. Schneider (Sibiu) 7:5, 6:4; Gross (Braşov) b. Kuhar (Sibiu) 6:3, 6:4; Knall (Buc.) b. Fernengel (Sibiu) 6:0, 6:2; Benedek (Bistriţa) b. Csáki 6:0, 6:4; Schneider (Mediaş) b. Kalizendorf 6:4, 6:3; Simonis (Sibiu) b. Eder (Braşov) 6:0, 6:0; Nagy (Sibiu) b. Schneider (Mediaş) 6:1, 6:1.

Sferturi de finală

Benedek b. Schneider 6:2 w.o. Simonis b. Nagy 6:1, 10:8. Celelalte două sferturi de finală se vor dsputa mâne între Szekely-Clompe şi Knall-Gross.

Simplu doamne

Turul II: Schönfeld b. Schneider 6:0, 6:3; Hintetz (Braşov) b. Székely (Mediaş) 7:5, 6:3; Walter (Braşov) b. Hart (Mediaş) 6:0, 6:2; Schwab b. Mantch 6:1, 6:3; Kalizendorf (Braşov) b. Drottleff (Mediaş) 6:1, 6:1; Stoker (Braşov) b. Klees (Braşov) 6:1, 0:6, 7:5.

Sferturile de finală: Schönfeld b. Hintetz 6:2, 6:0; Stoker b. Kaltendorf 6:3, 6:3.

Dublu doamne

Klees, Kaltendorf b. Hart, Székely 8:6, 6:3.

Dublu mixt

Stoker, From (Lugoj) b. Walter, Clompe (Braşov) 6:4, 6:3; Hintz, Székely (Braşov) b. Klees, Gross (Braşov) 3:6, 6:3, 7:5.

Dublu domni

Knall, Gross b. Székely, Eder 7:5, 2:6, 7:5; Fraţii Binder b. Kuhar Gröf 6:4, 6:1; Schneider, Robacki b. Kaltendorf, Schlandt 6:4, 6:2; Clompe, Schneider b. Engler, Kuhar 8:6, 6:2; Schneider, Gräf b. Benedek, Gross 5:7, 6:2, 6:3.

Campionatele vor continua mâine toată ziua.

Astăzi la orele 16
Incep campionatele militare de tennis şi scrimă

In după amiaza zilei de astăzi, începând dela orele 16, în sala de arme a Cercului militar, se vor disputa concursurile de scrimă pentru campionatele militare.

Până la închiderea ediţiei de astăzi, suntem informaţi că s'au primit numai 5 înscrieri şi totdeodată, suntem în măsură să anunţăm membrii juriului de conducere a reuniunei: preşedinte d. colonel E. Pălăngeanu, vice preşedinte d. căpit. D. Raiciu, membrii: d-nii căp. D. Popescu, Bredeşoiu şi Lebrun, iar secretar de concurs este d. lt. Panescu.

In ceea ce priveşte campionatul militar de tennis, se observă o afluenţă mai mare de participanţi.

Astfel la categoria I-a şi-au dat adeziunile 16 ofiţeri, iar la categoria II-a 20.

Carlo Giordani,
specialistul vitezei, va reuşi să reziste astăzi, lui Tudose, rutierul-sprinter în mare formă?

Astăzi: curse de viteză.
Ora începerii: 7.30 dim.
Locul: Statuia Aviaţiei

LISTA PARTICIPANŢILOR

LA CATEGORIA I şi II:
Bekman Ioan (Ag. M.).
Mazilu Niculae (ASPIM).
Steinhardt Mihaj (ASPIM)
Cristea Ioan (V. C. R.).
Hapciuc Gh. (C. F. R.).
Marian Zaharia (Ploeşti).
Ionescu Alexandru (Ploeşti).
Tudose C. (Pr. N.).
D. Hrenciuc (Pr. N.).
Teodorescu Cr. (Pr. N.)
Norhadian Er. (Pr. N.).
Carlo Giordani (ACSA).
W. Agaton (A.-M.).

CATEGORIA
3-a ŞI INCEPATORI
Ştefan G. Niculae (A. M.).
Niculae Popescu (V. C. R.).
Möckesch Gustav (V. C. R.).
Florin M. Ştefan (ASPIM).
Boroneaţă Gheorghe (A. M.).
V. Pierre (A. M.).
Georgescu Grigore (A. M.).
Beer Carol (A. M.).
Sakazlam Kefork (ACSA).
Pustai Ioan (ASPIM).
Gârlan Tudor (Indiv).
Sava Tudor (ACSA).
Niculae Anghel (C. F. R.).
Dumitru Const. (Pr. N.).
Crăciunescu Gh. (Pr. N.).
Dima Gh. (Pr. N.).
Grigorescu N. (Pr. N.).
Mihăilă Ion (Pr. N.).
Schetz — (ACSA), Cotroceanu şi Ignatovici (V. C. R.).

PRONOSTICUL NOSTRU

Să începem cu prima listă.

Două nume se desprind net: „Costea" (Tudose) şi „Carlo" (Giordani).

Prezenţa învingătorului dela Rusciuk la startul unei probe de luţeală, alături de excelentul sprinter Giordani, înseamnă o cursă foarte interesantă în vederea căreia pasionaţii spectacolelor alese vor face deplasarea, astăzi pe b-dul Buzdugan, în număr foarte mare.

Şi în adevăr, se împlineşte un an de când acest „duo" n'a mai fost văzut evoluând, astfel că, mărturisim, spectacolul ne interesează şi pe noi, nu numai din punct de vedere strict profesional.

Un pronostic, o anticipare asupra şanselor acestor doi, este un lucru destul de riscant. Tudose în plină formă, întruchipează masivitatea şi forţa, iar Giordani, cu antrenament în curs, reprezintă specialitatea şi şcoala vitezei dealungul a 12 ani de curse.

Astfel fiind şi întrucât este prima lor întâlnire din acest an iar Costea e în plină formă, cum a mmai spus, înclinăm să credem că Giordani va trebui să plece steagul. Este, — accentuăm, — o simplă impresie aşa că cel mai nimerit lucru e să aşteptăm „desfăşurarea evenimentelor".

Din rest, Cr. Teodorescu Dinu, şi Hrenciuc vor încerca să „încurce iţele", contribuind la reuşita unei zile frumoase.

In lista următoare deasemenea există un „duel". Molkesch — Florin Ştefan. Amândoi câte o victorie unul asupra celuilalt.

Sunt cum s'ar zice, în termen footballistic la egalitate sau au făcut match nul, — astfel că alergarea de astăzi le oferă cel mai nimerit prilej de tranşarea „litigiului" început acum o lună, stabilindu-se, definitiv, cine este mai bun.

Bine înţeles însă, că, dacă nu cumva se va găsi un altul din rândurile participanţilor care să-i „împace" suflându-le primul loc pentru care, printre „mânjii" pedalei, există atâta discuţie.

Programul campionatelor mondiale dela Amsterdam

Campionatele mondiale, este ştiut, se desfăşoară anul acesta în Olanda. Mai precis, o parte din probe la Amsterdam, pe o pistă din cele mai moderne, iar o parte, — cursele de fond, — la Valkenburg, localitate situată la câţiva kilometri de oraşul sus citat.

Eri la orele 9 şi 30 dimineaţa s'a ţinut al 68-lea congres mondial al „U.C.I."-ului.

La acest congres, se ştie, participă, pentru prima oară, şi România, reprezentantul ei fiind d. Vasile Canarache, preşedintele forului de specialitate, — care va cere organizarea campionatelor lumii, la Bucureşti, pentru unul din anii următori.

PROGRAMUL

Iată programul festivităţilor:

LA AMSTERDAM

Duminică d. a. — semifinalele şi finalele (optimile şi sfertur le de finală s'au alergat eri), campionatului lumii de viteză, amatori şi profesionişti; şi o serie din campionatul de semi-fond.

Seara, la ora 8, o serie din semi-fond.

Marţi. — Seara, la ora 8, două serii din recalificarea campionatului pe 100 km. semi-fond.

Joi. 1 Sept. — Seara, la ora 8, finala campionatului de semi-fond 100 km.

LA VALKENBURG

Sâmbătă, 3 Sept — La ora 13, campionatul mondial de fond 170 km. (Amatori).

Duminică, 4 Sept. — Ora 12, campionatul lumii de fond 270 km. (profesionişti).

Tariful de publicitate al ziarului UNIVERSUL

(CATEGORIA IV)

LINIA CORP		5
Dela 10-1000 linii	Lei	9
Dela 1000 linii în sus	„	7,50
Anunţurile colectorilor de loterii	„	10
Bilanţuri, convocări, notificări etc.	„	30
Ştiri artistice, judiciare, şcolare	„	15
Informaţiuni comerciale minimum 5 linii	„	22,50
Informaţiuni financiare minimum 5 linii	„	17,50
Informaţiuni colectori de loterii	„	20

Pagina Boxului

După eșecul lui Eder...

FELIX WOUTERS,

cel mai tânăr campion european dar și cel mai bun

Rezultatul campionatului european de categoria semi-mijlocie desfășurat aseară la Berlin între Felix Wouters și Gustav Eder nu ne-a surprins. Am putea spune că l-am așteptat, deoarece germanul nu este boxeurul cu formă constantă, așa cum este campionul european.

VÂRSTA A FOST OARE HOTĂRÂTOARE ?

Se pare că diferența mare de vârstă a avut un rol hotărâtor în această luptă magnifică, terminată la egalitate, mai ales pe distanța de 15 reprize, căci Eder nu a putut să aplice loviturile sale puternice, care de cele mai multe ori sileau pe adversari să abandoneze lupta, sau îi determinau să nu poată reacționa așa cum cerea situația luptei.

Ori în timp ce belgianul a împlinit abia 23 ani, Eder a depășit 31 ani. Pe de altă parte, Wouters a declarat după match că își datorește această minunată condiție fizică și regimului alimentar pe care și l-a impus.

De unde fusese la început vegetarian convins, a trecut la un regim mixt, nelipsindu-i la cele două prânzuri, câte o friptură în sânge.

UN CLASAMENT ORIGINAL

Succesul lui Wouters vine să întărească convingerile noastre că belgianul este în același timp cel mai tânăr campion european, dar și cel mai bun. Iată de altfel și un clasament original întocmit de subsemnatul, care vă arată scara superiorității campionilor continentali, în care am căutat să fim cu totul imparțiali :

1. Felix Wouters (23 ani).
2. Adolf Heuser (32 ani).
3. Aurel Toma (27 ani).
4. Heinz Lazzek (29 ani).
5. Eduard Tenet (31 ani).
6. Valentin Angelmann (28 ani).

După cum se vede, Toma Aurel ocupă pe merit, un loc de frunte după Wouters și Heuser.

In cazul când rezultatele campionatelor dintre Dubois—Dolhem și Andersen-Spoldi se vor cunoaște, lista de mai sus va suferi mici modificări.

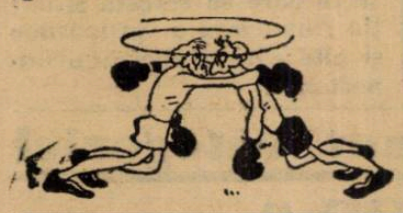

Astăseară la Sinaia

Ilie Petrescu

va face match de antrenament cu

Gheorghe Popescu

Interesanta reuniune organizată de Prahova Box Club

Astăzi dimineață la ora 10 în grădina cazinoului municipal din Sinaia se va desfășura o interesantă reuniune pugilistică amatoare organizată de gruparea Prahova Box Club în scop de propagandă.

Reuniunea se bucură de prezența pe program a doi campioni ai României: Ilie Petrescu campionul României la toate categoriile va face un match de antrenament cu Gheorghe Popescu, campionul României la categoria pană.

Programul amator comportă matchuri între elevii maestrului Gheorghe Popescu și ai maestrului comandant străjer Ion Lungu dela A. C. T.

MATCHURILE AMATOARE

Iată cum a fost alcătuit programul amator:

Bucurescu (Prahova) — Negreanu (Prahova).

Apostolescu (Prahova) — Mătăsaru (Prahova).

Trifanovici (Prahova) — Gili Lungu (Prahova).

A. Thileman (Prahova) — Vivi Stănescu (A. C. T.).

A. Weintraub (Prahova) — Ion Eremia (A. C. T.).

ILIE PETRESCU LA PLOEȘTI

In vederea matchului de antrenament de astăzi dimineață, Ilie Petrescu, campionul României la toate categoriile, a plecat eri după amiază la Ploești. Pe peron a fost așteptat de toți elevii grupării Prahova Box Club în frunte cu managerul și maeștrii de box Gh. Popescu și Al. Bucșan.

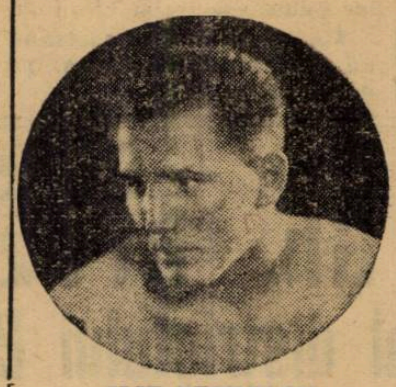

ILIE PETRESCU

Ploeștenii au oferit campionului României un buchet de garoafe.

Gestul a impresionat.

Astăseară la Central

Const. Dumitrescu

va înfrunta pe

Dumitru Iordănescu

Programul amator a fost alcătuit

Astă seară în grădina din calea Griviței 166 se va desfășura o importantă reuniune mixtă organizată de gruparea „Central".

Spre deosebire de celelalte, aceasta are programat și un match profesionist destul de interesant între vechi rivali Constantin Dumitrescu și Dumitru Iordănescu.

Astă seară vom ști care din ei e mai tare.

Rugăm însă ca juriul să fie cât mai nepărtinitor în aprecieri.

PROGRAMUL AMATOR

Programul amator a fost astfel alcătuit :

Jean Kirculescu (C) — Iosif Barasch (Tir).

Gh. Tătărăscu (C) — E. Georgescu (C).

N. Zamfirescu (C) — Ion Popa (Tir).

Gino del Fabro (C) — O. Dezideriu (Tir).

Puiu Lucian (C) - Ștefan Veber (Rapid).

Puiu Obăgilă (C) — E. Stoica (C).

A. Petrescu (C) — Gh. Petrescu (F. C. Rapid).

PROFESIONIȘTI

Costel Dumitrescu — D. Iordănescu, match în 10 reprize a 3 minute.

Sandu Petrescu — Nicolae Rădan, match de antrenament.

Schmeling

nu abandonează boxul

...spune Mac Mahon, antrenorul fostului campion mondial

Mac Mahon, antrenorul lui Max Schmelling, a declarat ziariștilor, că în ciuda tuturor celor scrise în presa din întreaga lume, Max Schmelling nu abandonează boxul. Mai mult chiar, în luna Septembrie, fostul campion al lumii își va relua antrenamentul, întru cât, cele 2 luni de repauz ordonate de către medic se sfârșesc zilele acestea.

Hotărîrea luată va fi apreciată cum se cuvine de sportivii germani, care întrevăd reabilitarea prestigiului german peste ocean.

O revenire

Italia B a învins Ungaria la box

La Riccione s'a desfășurat întâlnirea amatoare între reprezentativa B a Italiei și reprezentativa Ungariei.

Italia a învins Ungaria cu scorul de 12—4.

Rezultatul a fost contestat, ungurii reclamând la federația germană pe arbitru care a părtinit pe boxeurii italieni în detrimentul boexurilor unguri Bene și Szigeti.

REZULTATE TECHNICE

Iată rezultatelet technice:

Categoria muscă

Paesani (Italia) a învins la puncte pe Enekes II (Ungaria).

Categoria cocoș

Paoletti (Italia) învinge la puncte pe Podany .Ungaria).

Categoria pană

Frigyes (Ungaria) învinge la puncte pe Montanari (Italia).

Categoria ușoară

Provetti (Italia) a învins la puncte pe Szabo (Ungaria).

Categoria semi-mijlocie

Bignamini (Italia) a învins la puncte pe Bene (Ungaria).

Categoria mijlocie

Ferrario (Italia) a învins la puncte pe Szigeti (Ungaria).

Categoria semi-grea

Neri (Italia) a învins la puncte pe Simo (Ungaria).

Categoria grea

Nagy (Ungaria) a învins la puncte pe Lazzari (Italia).

Neri este învingătorul lui Ilie Petrescu, în anul 1934 cu prilejul campionatelor europene dela Budapesta. Iar Szigeti este fost campion al Europei la categoria mijlocie și învingătorul lui Petre Pop în cadrul camiponatelor europene dela Milano din anul 1937.

Podany, Eneges II și Bene sunt cunoscuți publicului nostru din matchurile susținute de ei la Timișoara.

Gale săptămânale profesioniste

vor fi organizate de o nouă grupare amatoare

O nouă grupare amatoare vine să îmbogățească numărul asociațiunilor de acest soi din Capitală. Este vorba de gruparea „Pache", cu sediul în Bulevardul Pache 108.

Conducătorii nouei grupări, în dorința de a aduce boxul nostru la înflorirea pe care o merită, vor organiza gale săptămânale profesioniste, în sala asociației, care are o capacitate de circa 700 locuri și în care, s'au disputat în 1935 campionatele regionale.

In acest scop, organizatorii vor lua contact zilele acestea cu boxeurii noștri, pentru a-și asigura concursul lor.

Noi le dorim să treacă cu succes piedicile inerente oricărui început și să nu-și piardă entuziasmul de care dau dovadă.

Petre Tofan

boxează la Târgoviște

Amatorul Petre Tofan, campionul amator al României la categoria semi-grea, va boxa Sâmbătă 3 Septembrie c., la Târgoviște în cadrul unei reuniuni organizate de gruparea „Turda".

Adversarul lui Tofan va fi greul Constantinescu Ștefan (Turda).

Tofan care în ultima vreme a fost suferind, s'a restabilit complet și este la punct cu antrenamentul, astfel că va face un match excepțional în tovărășia adversarului său care este un boxeur cu reale calități.

Antrenorii italieni Burlando şi Barbessini

nu pot veni în România, pentru a ocupa postul de antrenori federali

D. Mauro cere F. R. F. A. să aleagă un alt antrenor italian

După cum se ştie, federaţia noastră de foot-ball scrisese în Italia d-lui Mauro în legătură cu antrenorii Burlando şi Barbessini, dintre cari forul nostru intenţiona să angajeze un antrenor federal.

Eri s'a primit răspunsul d-lui Mauro.

D-sa anunţă federaţia că atât Burlando cât şi Barbessini sunt reţinuţi în Italia de angajamente de lungă durată pe cari nu le pot dezice.

Mai departe d. Mauro roagă federaţia să se gândească la alt antrenor italian, declarându-se gata să dea orice deslușiri şi să facă toate diligenţele pentru a uşura venirea antrenorului la noi.

Până acum F. R. F. A. nu a luat nici o hotărîre.

Chestiunea va fi supusă din nou comitetului federal care va decide.

D. gl. Gabriel Marinescu

e preşedinte al „Luceafărului"

După cum am anunţat, clubul „Venus" şi-a înfiinţat recent o filială cu denumirea „Luceafărul". In calitate de preşedinte al clubului Venus, d. ministru general Gabriel Marinescu a preluat şi preşidentia nouei grupări. Vicepreşedinte a fost ales în persoana d-lui avocat Al. Eladescu.

Campionatele mondiale

de ping-pong la Londra

Londra, 27. — Federaţia internaţională de ping-pong a primit azi o scrisoare din partea forului egiptean, care anunţă că Egiptul renunţă la organizarea campionatelor mondiale de ping-pong din anul acesta.

In urma acestei renunţări este mai mult ca sigur că turneul mondial de ping-pong va avea loc din nou la Londra.

Campionatele Angliei au început eri

Arsenal învingător, Preston North End învins

Londra, 27. — In cadrul campionatului de foot-ball englez s'au înregistrat azi următoarele rezultate:

Arsenal — Portsmouth 2:0.
Sunderland—Birmingham 2:1.
Blackpool — Everton 2:0.
Bolton Wanderers — Charlton Athletic 2:1.
Brentford — Huddersfield 2:1.
Derby County—Wolverhampton 2:2.
Aston Villa — Grimbsy Town 2:1.
Leeds United — Preston 2:1.
Leicester City — Stoke City 2:2.
Liverpool — Chelsea 2:1.
Middlesbrough — Manchester United 3:1.

SCOŢIA

Glasgow, 27. — Următoarele matchuri s'au disputat azi în cadrul campionatului scoţian:

Arbriath — Hamilton 4:1.
Ayr United — Albion Rover 1:1.
Aberdden — Celtic 2:1.
Motherwell — Kilmarnok 5:2.
Partick Thistle — Hearth 3:1.
St. Johnstone — Queenspark 4:1.
Rangers — St. Mirren 5:1.
Third Lanark — Raith 5:0.

Turneul internaţional

de tennis dela Brooklyn (U.S.A.)

New-York, 27. — In cadrul semifinalelor de dublu domni ale turneului internaţional de tennis dela Brooklyn, s'au înregistrat următoarele rezultate:

Quist, Bromwich (Australia)-Hopman, Schwartz (Australia) 7:5, 4:6, 6:3, 6:3.

Budge, Mako (Statele Unite)—Allison, Van Ryn (U. S. A.) 6:1, 6:2, 3:6, 10:8.

Speranţele Cehoslovaciei

au învins Lituania cu 2-1 (1-0)

Joi s'a jucat la Kowno matchul dintre echipa Speranţelor Cehoslovaciei şi Lituania.

Tinerii cehi, demonstrând un joc frumos au învins pe merit cu 2:1 (1:0).

Au marcat Nosirc şi Ludl pentru cehi, iar pentru gazde Curcus.

A condus finlandezul Kusunen.

Conform noului regulament

Terenurile de sport din ţară vor fi din nou selecţionate

Se ştie că până acum, categorisirea terenurilor se făcea după capacitatea de locuri, amenajări, etc.

Noul regulament aduce modificări radicale în această direcţie, specificând că de acum înainte terenurile se vor categorisi după dimensiuni, sol şi îngrijirea lui.

Din această cauză comisia centrală a terenurilor va trebui să procedeze la o nouă selecţionare a terenurilor din ţară.

Până atunci se poate juca pe toate arenele cari sunt omologate şi îngrădite conform regulamentului.

Jucătorul No. 44.458, noua achiziţie a Sportului Studenţesc

In cursul zilei de eri, Sportul Studenţesc a făcut o nouă achiziţie în persoana jucătorului Mihăilescu dela Tricolor-Venus din Călăraşi.

Călărăşanul a şi fost legitimat — sub No. 44.458 — şi va debuta chiar astăzi în echipa universitarilor în postul de inter-dreapta.

O răsplată binemeritată

D. maior Gh. Brezeanu

e preşedinte al districtului Bucureşti

Numirea s'a făcut în şedinţa de aseară a ligii de Sud

Aseară s'a întrunit la F. R. F. A. comisiunea ligii de sud care a rezolvat o serie de chestiuni foarte importante.

A FOST NUMIT PREŞEDINTELE DISTRICTULUI BUCUREŞTI

Comisia a procedat în primul rând la numirea preşedintelui districtului Bucureşti.

La propunerea d-lui dr. Şoimu Minciulescu, comisia în unanimitate a numit pe d. maior Gheorghe Brezeanu ca preşedinte al districtului local.

Alegerea d-lui maior Gh. Brezeanu este una din cele mai fericite, d-sa fiind unul din cei mai vechi oficiali şi unanim apreciat în toate cercurile sportive româneşti.

Rezultatele

reuniunii de nataţie, de aseară

In strandul Kiseleff a avut loc aseară o reuniune de nataţie la care s'au obţinut următoarele rezultate:

50 M. BRASSE COPII

1) Meţeanu (V. D.) 45",8; 2) Drăgănescu (V. D.) 47"; 3) Blănaru (St. R.) 49".

100 M. LIBER DOMNI

1) Slăvescu (V.D.) 1'8"02; 2) Puşcaşu (V. D.) 1'11"09; 3) Levita (V. D.) 1'12"04.

100 M. LIBER DOAMNE

1) Ballo (V. D.) 1'32"; Wexller (C.N.R.) 1'41"01; 3) Georgescu (V.D.) 1'49"02.

50 M. LIBER, COPII

1) Andrei V. (St. R.) 38"; Avramescu (V.D.) 41"; 3) Moldovean (V.D.) 43".

ŞTAFETA 3×50 MIXT

DOMNI

1) Viforul Dacia: 1'9"02; 2) C.F.R.: 1'50"02; 3) Viforul Dacia II: 1'58".

POLO PE APA

A urmat o demonstraţie de polo pe apă, în care Viforul Dacia a învins C.F.R. cu 4—1 (3—0) şi exhibiţii de box cu ringul în apă, efectuate de V. Şerbănescu, Weintraub, Chiriac şi Constantinescu.

TOMA AUREL BOXEAZA LA VICHY CU RAFAELITO VALDES

Sâmbătă 3 Septembrie, în cadrul unei reuniuni organizate la Vichy (Franţa) campionul Europei la categoria cocoş îşi va face reintrarea boxând cu cubanul Rafaelito Waldes.

Matchul este aşteptat cu destulă nerăbdare, dat fiind că boxeurul român nu a mai apărut pe ring într'un match oficial, din România, când a boxat pentru campionatul Europei cu Gino Cattaneo.

Comisia financiară a F. R. F. A. ţine şedinţă

Comisiunea de control financiar a F. R. F. A. va ţine Marţi 30 August orele 19.30 o şedinţă foarte importantă în care va cerceta situaţia financiară a grupărilor şi alte câteva chestiuni importante.

Clujenii sunt categorici

UNIVERSITATEA nu va juca în campionat

până la judecarea recursului de către comitetul federal

O adresă în acest sens, a fost primită eri la F.R.F.A.

ERI LA ORELE 12 A SOSIT LA F. R. F. A. O TELEGRAMA DIN PARTEA CLUBULUI CLUJEAN UNIVERSITATEA IN CARE ACESTA ANUNŢA FEDERAŢIA CA NU SE VA PREZENTA LA NICI UN MATCH DE CAMPIONAT, PANA CE COMITETUL FEDERAL NU VA JUDECA RECURSUL CE GRUPAREA L-A INTRODUS CONTRA HOTARARII COMISIEI CAMPIONATULUI NAŢIONAL IN CHESTIUNEA LITIGIULUI CU TRICOLOR C. F. P. V.

Editura Societăţii Anonime „Universul", Bucureşti—România

Taxa poștală plătită în numerar conform aprobării dir. g-rale p. t. t. nr. 70.346 938.

2 LEI

UNIVERSUL

16 PAGINI

164-1938

Redacția și Administrația: Palatul „UNIVERSUL", str. Brezoianu 23—25. Telefon Centrala: 3.30.10. Redactor responsabil EUGEN DUMITRESCU

Proprietar: „Universul S. A. Adm.-delegat STELIAN POPESCU Inscris sub No. 167, Trib. Ilfov | Nr. 164. — Anul I BUCUREȘTI. — Marți 30 August 1938 | ABONAMENTE: 1 an Lei 500, 6 luni Lei 270, 3 luni Lei 150

Refrenul fiecărei Duminici

Inversunare și surprize: campionatul național a început

Eroul zilei: SPORTUL STUDENȚESC
Succes financiar la București și record de spectatori la Baia Mare

In toate centrele diviziionare lupta a continuat cu egală intesitate.

Și mai ales cu caracteristica de totdeauna a campionatului: înverșunarea.

Surprize: la Arad Gloria a cedat la limită Victoriei iar la București A. M. E. F. A. a fost sdrobită de Sportul Stu-

După matchul făcut de studenți însă, rezultatul nu mai e o surpriză.

Cel mult una plăcută.

PRIMELE REZULTATE

București: Venus-Ripensia 1—1 (1—0).

București: Sp. Studențesc-AMEFA 7—1 (3—0).

Timișoara: Chinezul-Tricolor CFPV 6—2 (2—1).

Arad: Victoria-Gloria 2—1 (1—0).

Baia Mare: F. C. Carpați-U. D. R. 4—1 (4—0).

CLASAMENTUL

1. — Juventus	1	1	0	0	1:0=2	(0)
2. — Sportul St.	1	1	0	0	7:1=2	(0)
3. — F. C. Carpați	1	1	0	0	4:1=2	(0)
4. — Chinezul	1	1	0	0	6:2=2	(0)
5. — Victoria	1	1	0	0	2:1=2	(0)
6-7. — Venus	1	0	1	0	1:1=1	(1)
6-7. — Ripensia	1	0	1	0	1:1=1	(1)
8. — Gloria	1	0	0	1	1:2=0	(2)
9. — Tricolor C. F. P. V.	1	0	0	1	2:6=0	(2)
10. — U. D. R.	1	0	0	1	1:4=0	(2)
11. — A. M. E. F. A.	1	0	0	1	1:7=0	(2)
12. Rapid	1	0	0	1	0:1=0	(2)

ARBITRII SECREȚI

Cei cinci arbitri, delegați secreți, au fost următorii:

La București: Constantinescu (Cluj) și D. Xifando; la Timișoara: Gabriel Russu; la Arad: Ritter (Timișoara) și la Baia Mare: Freud (București).

GOAL-GETTERII PRIMEI ETAPE

3 goaluri: Marinescu (Sp. Studențesc, Szereny III (F. C. Carpați) și Bajusz (Chinezul).

2 goaluri: Cocis (Tricolor C. F. P. V.), Gică Popescu (Sp. Studențesc).

1 goal: Klimek, Thierjung, Cucula (Chinezul), Ștefănescu, Mihăilescu (Sp. Studențesc), Orza (Venus), Beke (Ripensia), Szerenyi IV (F. C. Carpați), Păcurar (U. D. R.), Felecan II, Cociuban II (Victoria), Henegar (Gloria), Bătrin (A.M.E.F.A.) și Prassler (Juventus).

28.000 SPECTATORI

La 5 matchuri disputate au asistat în total 28.000 spectatori, repartizați astfel:

București: 20.000.

Arad: 2.000.

Baia Mare: 3.000.

Timișoara 3.000.

REȚETA DELA VENUS

Programul cuplat dela arena Venus s'a soldat cu un strălucit succes material. S'au făcut încasări de 904.000 lei, asistând 14.500 de spectatori plătitori.

Venusului i-au revenit 314.000 lei, iar celorlalte trei echipe câte 157.000 lei.

Clasamentele diviziei B

SERIA ESTICĂ

GRUPA SUD

1. Prahova	1	1	0	0	2:0=2
2. Dacia Un.	1	1	0	0	4:1=2
3. A. S. Const.	1	1	0	0	4:2=2
4. Macaby	1	1	0	0	4:2=2
5. Unirea Tr.	1	1	0	0	2:1=2
6. Turda	1	0	0	1	2:4=0
7. Telef. Club	1	0	0	1	2:4=0
8. Mociornița	1	0	0	1	1:2=0
9. A. C. F. R.	1	0	0	1	1:4=0
10. Fr. Rom.	1	0	0	1	0:2=0

GRUPA NORD

1. Vict. C.F.R.	1	1	0	0	6:0=2
2. Traian	1	1	0	0	3:0=2
3. Text. M. V.	1	1	0	0	3:0=2
4. Gl. C. F. R.	1	1	0	0	4:2=2
5. Dr. Vodă	1	0	1	0	3:3=1
6. D. V. A.	1	0	1	0	3:3=1
7. Iahn	1	0	0	1	2:4=0
8. Sporting	1	0	0	1	0:3=0
9. H. L. A.	1	0	0	1	0:3=0
10. Mihai V.	1	0	0	1	0:6=0

SERIA VESTICĂ

GRUPA DE SUD

1. Minerul	1	1	0	0	5:0=2
2. Jiul	1	1	0	0	1:0=2
3. Craiovan	1	1	0	0	3:1=2
4. Rovine Gr.	1	1	0	0	3:1=2
5. C. A. M. T.	1	1	0	0	4:2=2
6. Vulturii	1	0	0	1	2:4=0
7. C.F.R. (S.)	1	0	0	1	1:3=0
8. Unir. M. V.	1	0	0	1	1:3=0
9. S. S. M. R.	1	0	0	1	0:1=0
10. Șoimii	1	0	0	1	0:5=0

GRUPA DE NORD

1. Stăruința	1	1	0	0	4:0=2
2. S. G. S.	1	1	0	0	1:0=2
3. Mureșul	1	1	0	0	9:1=2
4. Ind. Sârmei	1	1	0	0	4:1=2
5. Monopol	1	0	0	0	1:4=0
6. Unir. M. V.	1	0	0	0	1:9=0
7. Crișana	1	0	0	0	0 1=0
8. Universit.	1	0	0	0	0:3=0
9. Tricolor	1	0	0	0	0:3=0
10. Olimpia	1	0	0	0	0:4=0

Echipele naționale vor fi alcătuite astăseară

Sâmbătă, jucătorii primei garnituri se vor antrena la Timișoare

Ultimul criteriu de selecționare a însemnat — în general — și primele complicații. Unii jucători, pe care selecționerii se bizuiau foarte mult, n'au dat satisfacție, iar alții — dacă au corespuns — n'au strălucit.

Deci, problema alcătuirii echipelor naționale pentru matchurile cu Jugoslavia e destul de greu de rezolvat.

In orice caz, astăzi le vom cunoaște, pentrucă diseară se întrunește comitetul federal restrâns care le va alcătui.

In ce privește echipa A, suntem informați că toți jucătorii vor fi cantonați Vineri la Timișoara, iar Sâmbătă după masă vor face un antrenament sub conducerea lui Pojar.

Duminică dimineața expediția va pleca spre Belgrad.

CHESTIA ZILEI

Ripensia și Venus au terminat la egalitate

MATCH NUL!!!...

Arbitri de tușe

români și jugoslavi la finalele Cupei Europei Centrale

La finalele Cupei Europei Centrale cari vor avea loc la 4 și 11 Septembrie la Praga și Budapesta, comitetul C. E. C. a delegat arbitri de tușe români și jugoslavi, cari vor seconda pe arbitrii englezi.

Dintre arbitrii români și jugoslavi, comitetul C. E. C. a luat în considerație pe următorii:

ROMANIA: d-nii Denis Xifando, dr. Teofil Moraru și dr. Gabriel Russu.

IUGOSLAVIA: d-nii Kika Popovici, Rusici și Podubski.

Germania a învins Suedia la atletism cu 108 puncte la 100

Stockholm, 28. — Matchul atletic, care s'a desfășurat în localitate între reprezentativele Germaniei și Suediei, a revenit germanilor cu 108 puncte la 100.

CLASAMENTUL FATAL

ROMAN SPORTIV

de ALFREDO BOGARDO

A vorbi despre literatura sportivă la noi în țară, e încă absurd, pentru o bună parte din publicul cetitor. Aceasta se datorește atât lipsei unor astfel de scrieri, cât și faptului că rolul ei nu e încă înțeles.

Și nimeni nu trebue condamnat pentru acest lucru.

Totuș, pentru a te pronunța asupra valorei unei astfel de probleme, trebue să înțelegi în primul rând, utilitatea mișcării sportive, mișcare ce o determină.

Și pentrucă trebue să fim bine lămuriți asupra acestui punct, vom insista, oarecum, asupra lui.

Civilizația viitorului, e indestructibil legată de gradul de pregătire al tineretului de azi.

Or acest tineret, degenerat în bună măsură, atât din punct de vedere fizic, cât și moral, datorită greutăților ce întâmpină și a imoralității de care se simte luat ca de valurile unei mări agitate, a găsit o supapă de salvare a frumosului din el, în spectacolele sportive.

Și nimeni nu poate nega, că tineretul plămădit în epoca de mare răscruce a popoarelor, desvoltat în viață de desfrâu — în mare parte — a celor ce au căutat să-și răscumpere austeritatea vieții de front, se simte atras spre lupta loială și camaraderească de pe stadioane.

Pentru educația și consolidarea unei viitoare intelectualități, care să asigure națiunilor vitalitatea unor creații, temeinicia unor reforme și certitudinea unei existențe superioare, se impune întrebuințarea unor mijloace în concordanță cu psihologia de care acest tineret e condus în acțiunile sale.

Și desigur că literatura e un factor primordial în acest sens.

Se pune însă o întrebare: se găsește literatura românească, modernă, pe marea linie a menirei, a rolului ei educativ?

O declarăm categoric: NU.

Cu excepția unui infim număr de opere — ce se pot număra pe degete — aceasta nu e altceva decât o literaturizare și ridicare la rangul de valoare estetică a pornograficului.

... din nenorocire, această literatură bolnavă, care deservește creerei unui spirit unitar al tineretului și îi excită mai mult simțurile decât să-i descopere sufletului frumosul, nu e numai creația scriitorilor vârstnici.

Dacă vom lua de pildă, pe Mircea Eliade, șeful necontestat al tinerei generații de scriitori, în cea mai reprezentativă creație a sa, „Maitrey", vom vedea că deși stilul îi e impecabil, ca valoare etică însă, nu putem face aceiaș afirmație. Eroul său, Alan, — tânăr la rându-i — e un irațional în sentimentul de care se simte încătușat și mai repede — prin felul de a fi — va facilita prăbușirea interioară a unui prieten, decât să ajute detașarea de mocirlă a altuia.

Ori nu acesta e scopul lucrărilor literare.

Din această cauză, vom aduce în discuție dictonul: la vremuri noi, metode noi.

Tineretului sportiv îi trebue creată o literatură în concordanță cu înclinațiile sale, o literatură sportivă așa cum există în Italia, Franța, Anglia și toate țările în care mentalitatea primitivă a dezavuării realităților, a fost suprimată.

La noi în țară, s'au făcut câteva încercări sporadice, de către Ionel Teodoreanu, Camil Petrescu, Iencec, George Fulga etc.

Cu mai mult succes însă, tinerii confrați Emil Iencec și Al. Ionescu, au abordat nuvelistica sportivă...

Tuturor le-a lipsit însă continuitatea. Nu au avut curajul începerei unor opere temeinice, care să se impună, deși publicul cetitor se arătase foarte binevoitor.

Din această cauză, pentru a le stimula activitatea în viitor, vom începe cu numărul de față, publicarea romanului „CLASAMENTUL FATAL", al tânărului și talentatului scriitor italian, ALFREDO BOGARDO.

★

Și l-am ales pe Alfredo Bogardo, pentrucă el s'a născut și a copilărit pe plaiurile noastre.

S'a ridicat printre viile Drăgășanilor — unde s'a născut la 6 Octombrie 1908 — a cunoscut frământările prin care a trecut poporul nostru în timpul marelui război, iar în 1919, a plecat cu părinții în Italia.

El rămâne totuși apropiat sufletește de noi, de oarece doinele ciobanilor din munții Olteniei, i-au dăltuit în inimă, emotivitățile sufletului românesc, la o vârstă în care gradul receptivității e mai accentuat ca oricând.

★

Activitatea literară a lui Alfredo Bogardo, e din cele mai frumoase.

In 1931, a scos primul roman: „Dalila Amorezată", în 1932, două: „Sportul în anul 2000" și „S'a furat echipa națională".

Un an mai târziu, a editat „Clasamentul Fatal", a cărui publicare o începem azi.

Ultimul roman, l-a tipărit în 1935: „Mingea Fermecată".

După cum se vede, o activitate foarte frumoasă, care l-a situat printre cei mai bine cotați creatori, ai literaturii italiene, moderne

★

Acțiunea romanului „Clasamentul Fatal", se desfășoară în preajma campionatului mondial de football.

Echipa italiană, favorită a turneului, este zdruncinată de câteva nenorociri.

Un faimos testament, lăsat de un italian, mort în Scoția, prevede că fabuloasa sa moștenire de 13.000.000 lire să revină unei nepoate, însă cu condiția de a se căsători cu cel mai bun jucător al echipei naționale, din campionatul lumii.

Jucătorul va fi indicat de un prieten al său, în baza unui clasament.

Având și o clauză secretă, acest testament face ca, pe rând, câțiva din componenții echipei naționale, favoriți ai clasamentului, să fie omoriți, sau puși în imposibilitate de a mai concura.

Sentimentul național impune ca cercetările pentru prinderea vinovatei — o femeie misterioasă — să fie duse și de poliție și de particulari, numai pentru a împiedica, continuarea nenorocirilor, ce ar fi diminuat șansele și prestigiul „squadra-ei azzura".

Prin felul în care decurge, acțiunea are ceva pirandelian.

Dela prima și până la penultima pagină — când misterul e deslegat — lectorul e purtat prin labirintul unor întâmplări fantastice și supus unui infinit număr de păreri, pe care și le schimbă dela o pagină la alta.

Impletirea sportivului cu senzaționalul și totul brodat pe pânza unui cadru în care imoralitatea e pusă la zid, fac din această lucrare o valoare, ce te subjugă.

Așa că succesul repurtat în Italia — unde a apărut în câteva ediții — e deplin justificat.

TOMA ALEXANDRESCU

— Noroc Ziori, acum vii?, îl întrebă un sub-comisar, întâlnindu-l pe scări.

Era ora 10 și era târziu chiar pentru doctorul Ziori Gioachina, „somerul dela San Jedale", cum singur îi plăcea să se numească.

— Dacă n'am nici o treabă, răspunse acesta, desfăcându-și brațele.

Dar tu unde alergi așa, nebunește?

— Mă duc să fac primele cercetări, într'o întâmplare care va produce senzație:

Celebrul jucător de football, Morsini, a suferit un accident mortal, de automobil, pe șoseaua ce duce la Varese.

— La naiba!

Exclamația îi veni spontan pe buze. Deși nu era un prea mare

ALFREDO BOGARDO

amator de sport, totuși lui Ziori nu-i era necunoscut numele lui Morsini.

Zahio Morsini, centrul înaintaș al echipei A. S. Roma și titular în echipa națională a Italiei, trecea drept cel mai mare jucător al peninsulei.

Comisarul îi auzise numele destul de des în ultimele zile, datorită faptului că peste puțin timp, în Italia, avea să înceapă campionatul mondial de football, dar mai ales în legătură cu o afacere ce era legată de această importantă competițiune.

Un scoțian, de origină italiană, pe cât se părea — un oarecare Quart — lăsase o frumoasă moștenire — se vorbea de mai multe milioane — unei rude din Milano, cu condiția ca aceasta să se căsătorească cu jucătorul italian, care va reuși cea mai frumoasă comportare în campionatul lumei, după un clasament alcătuit de către executorul său testamentar.

Ziarele dăduseră o mare atenție, acestei originale afaceri și toată lumea era de acord că viitorul soț al norocoasei moștenitoare, nu putea fi decât marele Zahio Morsini.

Toate acestea au trecut fulgerător prin mintea lui Ziori și de aceia el adăugă aproape automat:

— Morsini?

Pe cât mi se pare, era favoritul faimosului clasament al milioanelor scoțiene.

— Da! câștigătorul nu putea fi decât el.

Dar se vede că s'a opus destinul.

Doctorul Ziori luă o hotărire neașteptată:

— Merg cu tine. Vreau să urmăresc de aproape această *nenorocire*.

Subcomisarului i se păru că Ziori apăsase asupra ultimului cuvânt. Se grăbi însă să accepte cu entuziasm.

Două minute mai târziu, cu un taxi angajat din stația de lângă monumentul lui Alexandru Manzoni, cei doi polițiști goneau spre teatrul nenorocirei.

După douăzeci de minute, taxiul stopă la locul nenorocirei: un zid aproape dărîmat și o mulțime de curioși li-l indicară.

In timp ce subcomisarul plătea șofeurului cursa, Ziori își deschisese drum prin mulțime.

De-alungul șanțului șoselei, pe o targă, era așezat cadavrul lui Morsini.

Comisarul identifică mortul imediat, după numeroasele fotografii pe care le văzuse în ziare.

Avea pieptul strivit de volan, obrazul vânăt și un picior sfărâmat.

Nenorocirea trebue să fi fost îngrozitoare!

— Unde e mașina?

I-o arătă un tânăr, ale cărui trăsături lăsau să se întrevadă o vie inteligență:

— Acolo, lângă pomii aceia.

In acel punct, șoseaua făcea o mică curbă fiind în același timp și într'o pantă destul de accentuată, pentru acei ce veneau dinspre Varese și puțin mai ridicată față de terenul dimprejur, de care era despărțită de un zid subțire și scund.

Acolo pe unde mașina se isbise și eșise prin el, zidul era pe jumătate dărîmat.

Mașina trebue să-l fi sărit aproape, și s'a oprit jos într'un grup de pomi.

(Va urma)

Rezultatele reuniunilor dela Reșița și dela Sinaia

Reșița 28. (Prin telefon). — Sâmbătă seară a avut loc în sala „Oltenia", din localitate o interesantă reuniune amatoare între reprezentanții Timișoarei și cei ai Reșiței.

Primii au fost net superiori.

Rezultatele obținute sunt următoarele:

Stetz (Timișoara) bate prin abandon în repriza 3-a pe Krasowsky (Reșița).

Krauser (Timișoara) a câștigat deasemeni prin abandon în repriza 3-a pe Ciorgo (Reșița).

Constantin (Reșița) n'a putut rezista lui Ocnariu (Timișoara), abandonând lupta în repriza 3-a.

Bistovici (Reșița) a învins prin descalificare pentru lovitură joasă pe Bach (Timișoara).

Todia (Timișoara) a knock-outat în prima repriză pe Belcea (Reșița).

Savici (Timișoara) a silit pe Sebeșan (Reșița) să abandoneze în repriza 2-a.

Romulus Indru (Reșița) campionul național de categorie mușcă a terminat la egalitate cu Gilițe (Timișoara).

Reuniunea a luat sfârșit printr'un antrenament reușit între Geza Toth, fostul campion național ușor și Fiat II.

★

Eri dim. a avut loc în sala Cazinoului din Sinaia o reuniune de box organizată de gruparea Prahova Box-Club și regisată de Aurel Nicolau, aflător pe la Sinaia.

FILMUL MATCHURILOR

Aurel Negreanu a terminat la egalitate cu Bucurescu Const.

Ștefan Rădulescu a dispus la puncte de Gh. Apostolescu, după un match disputat.

Eremia Alex. a făcut match nul cu Gh. Mătăsaru care a arătat lucr[illegible].

Arnold Tileman prezentându-se într'o formă extrem de slabă, a sfârșit nedecis cu Trifanovici Rosich, care a reușit să-l indispună în decursul matchului.

Cel mai frumos match a fost furnizat de Aurel Weintraub, care a dispus la puncte de Ion Eremia.

Atât învinsul cât și învingătorul, au fost aplaudați la „scenă deschisă".

Reuniunea s'a sfârșit cu o minunată exibiție în 5 reprize între Ilie Petrescu și Gh. Popescu.

Publicul a fost plăcut impresionat de scrima desăvârșită arătată de merituoșii noștri campioni.

Rezultatele galei dela Central

Costel Dumitrescu

a învins la puncte pe D. Iordănescu

Aseară în cadrul reuniunii mixte dela „Central" și în fața unui public destul de numeros, s'au obținut următoarele rezultate:

AMATORII

D. Georgescu (Central) a terminat la egalitate cu colegul său de club D. Dumitrescu.

Pericle Ionescu (Central) a reușit acelaș rezultat în fața lui Gh. Tătărescu (Central).

Iosif Barasch (Tir) a obținut o frumoasă victorie la puncte asupra lui Jean Chirculescu (Central).

Italianul Gino Del Fabro (Central) a dispus destul de net la puncte de Cristian Dezideriu (Tir).

Puiu Obăgilă (Central) a învins de justețe la puncte pe Ion Stoica.

Gh. Petrescu (F. C. Rapid) a bătut la pucnte pe Al. Petrescu (Central). Primul este fiul d-lui Benone Petrescu, cunoscutul judecător și arbitru de box.

PROFESIONIȘTI

Const. Dumitrescu într'o condiție fizică impresionantă a reușit după o luptă dramatică să învingă la puncte pe rivalul său Dumitru Iordănescu, care a treminat epuizat.

FOOT-BALL

Gloria şi-a revenit prea târziu, când Victoria şi-a asigurat ...victoria cu 2-1 (1-0)

Arădenii n'au avut half centru în prima repriză, dar „mânăşturenii" au meritat să câştige

Au marcat: FelecanII, CociubanII şi Henegar

Arad, 28 (prin telefon dela corespondentul nostru). — **Prima întâlnire divizionară s'a soldat cu o surpriză pentru sportivii locali: Victoria din Cluj a dispus de Gloria**

POP III

cu 2—1, după ce la pauză conducea cu 1—0.

De fapt, cei care au asistat la matchul de săptămâna trecută, când Mica a câştigat pe terenul Gloriei cu 4—3, au văzut că gazdele nu deţin o condiţie din cele mai bune şi au privit cu mai puţin optimism debutul Gloriei în campionatul naţional.

Şi previziunile lor au fost confirmate.

La reluare, Gloria — cu Şiclovan half centru — a jucat mai bine, dar n'a reuşit să egaleze, de multe ori fiind urmărită şi de ghinion. Iar Bosneac a apărat excelent.

Totuşi, clujenii au meritat victoria.

FORMAŢIILE

D-lui arbitru Ritter (Timişoara) i s'au aliniat următoarele garnituri:

Victoria : Bosneac - Cociuban I, Felecan I-Pal, Pap III, Nistor-Cociuban II, Szantai, Martin, Felecan II, Căpuşan.

Gloria: Theimler-Wariassy, Volintir - Micola, Regner II (Siclovan), Siclovan (Regner II)-Igna, Tudor, Fritz, Henegar, Mercea.

CEI MAI BUNI...

...au fost Bosneac dela Victoria, Variassy, Volintir şi Şiclovan.

AUTORII PUNCTELOR

Cele două goaluri au fost marcate în ordinea următoare : Felecan II — minutul 39 —, Cociuban II — minutul 52 — şi Henegar — minutul 68.

La match au asistat 2000

FELECAN II

de spectatori. Raportul de cornere: 8—4 în favoarea Gloriei.

Arbitrii englezi vor conduce finalele Cupei Europei Centrale

Budapesta, 28. — Echipa Cehoslovaciei a trecut Vineri dimineaţă prin Budapesta, îndreptându-se spre Zagreb. Printre conducătorii cehoslovacilor se afla şi d. Valousek, secretarul general al Slaviei.

Intre d-nii Valousek şi Kemenessy (secretarul Ferencvarosului) a intervenit un acord, ca finalele Cupei Europei Centrale să fie arbitrate de arbitri englezi.

Hotărîrea a fost imediat comunicată d-lui dr. Pelikan, preşedintele federaţiei cehoslovace, care şi-a dat consimţimântul.

In posesia acestui consimţământ d. dr. Csanyi, vicepreşedintele M. S. Sz. a expediat o telegramă în acest sens d-lui Coppola, preşedintele comisiei C. E. C., care a intervenit pe lângă Footbali Association ca acesta să dea delegaţie la doi arbitri de ai săi.

Şoimii-Minerul 5-0 (0-0)

Lupeni, 28 (prin telefon). Echipa locală Minereul a jucat azi în localitate contra Şoimilor din Sibiu.

Gazdele au jucat admirabil realizând un scor mare 5—0 (0—0).

Punctele au fost înscrise de Zelenak (3), Bodner şi Provici.

A condus d. Iuliu Palfi (Arad).

Industria Sârmei a învins categoric Monopol - Tg. Mureş cu 4-1 (2-0)

Câmpia Turzei, 28 (prin telefon). — Azi s'a disputat în localitate, în faţa a 1.500 spectatori, matchul de footbal între echipele Industria Sârmei şi Monopol din Tg.-Mureş.

Localnicii după un joc în care au fost tot timpul superiori şi-au învins categoric adversarii.

Punctele au fost înscrise de Kiss minutul 10, Vibrela minutul 11, Racoviţa min. 48 şi Rotariu minutul 52 pentru Industria Sârmei iar pentru Monopol a înscris Bartha în minutul 52.

A condus d. Raab (Cluj).

Tricolor C.F.P.V. a deziluzionat la Timişoara şi Chinezul, net superior a câştigat pe merit cu 6-2 (2-1)

Timişorenii au făcut o partidă excelentă

Timişoara 28 (prin telefon dela corespondentul nostru). — In faţa a 3000 de spectatori, astăzi s'a disputat în localitate matchul divizionar dintre Chinezul şi Tricolor C.F.P.V.

Aşteptările însă, în ce priveşte pe oaspeţi — care se bucurau de o reputaţie destul de bună — au fost înşelate. Ploeştenii au jucat slab, nereuşind să depăşească acest calificativ niciun moment şi făcând ca matchul să devină desechilibrat.

Chinezul a fost — cum era şi firesc — net superior, câştigând la un scor — şi el meritat — destul de concludent: 6-2, după ce la pauză a condus cu 2-1.

JOCUL

In primele 10 minute, ostilităţile sunt conduse cu multă prudenţă, pentruca în min. 11, Klimek să lanseze pe Cucula. Acesta demarează, centrează, balonul ajunge la Thierjung, care-l trimite din nou lui Cucula şi acesta marchează sigur: 1-0

Ploeştenii se lasă surprinşi şi peste 4 minute acelaş Klimek pasează „printre" lui Thierjung şi acesta înscrie de aproape : 2-0.

Urmează o revenire a ploeştenilor, care însă nu reuşesc să marcheze decât în min. 44 când Cociş trage, Ilieş scapă şi acelaş Cociş înscrie.

La reluare, chiar în min. 1, Bajusz — primind balonul dela Thierjung, — dribleză întreaga apărare şi marchează imparabil : 3-1.

Tricolor C.F.P.V. reacţionează, Cocis demarează în min. 6, scapă de fundaşi şi reduce handicapul la 3-2.

De aici încolo, jocul aparţine Chinezului care mai marchează 3 goaluri în min. 21, 34 şi 42 prin Bajusz, Klimek şi din nou Bajusz.

FORMAŢIILE

Cele două echipe s'au prezentat în următoarele formaţii :

CHINEZUL : Ilieş, Rökk, Kohl, Wetzer III, Hoffmann, Schaff, Cucula, Klimek, Thierjung, Bajusz, Maliţa.

TRICOLOR C.F.P.V.: Schrameck, Hetzer, Dunăreanu, Radu, Dobra, Lupaş, Dick, Mosko, Gallis, Ştefănescu, Cocis.

Intreaga echipă a Chinezului s'a remarcat şi în special Wetzer III, Rökk, Cucula şi Thierjung.

Dela Tricolor C.F.P.V. am reţinut doar pe Mosko şi Cociş.

A arbitrat d. Russu Gabriel.

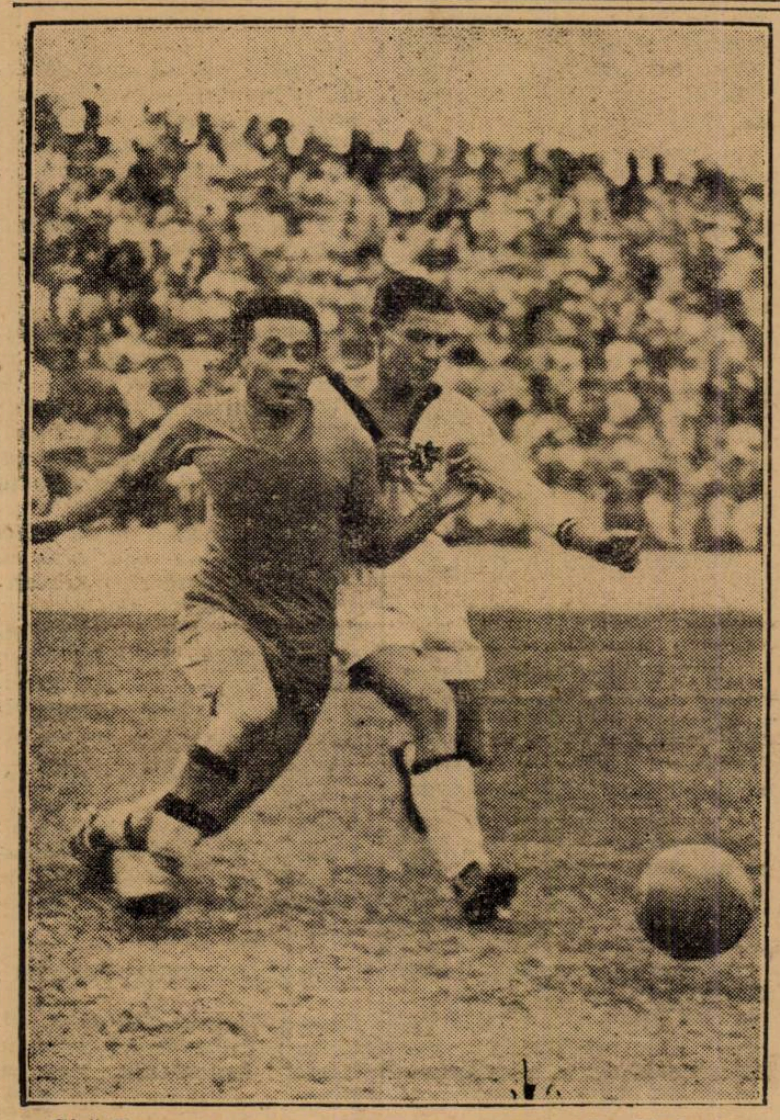

Gică Popescu a marcat un nou punct pentru Sp. Studenţesc

Tariful de publicitate al ziarului UNIVERSUL SPORT

(CATEGORIA IV)
LINIA CORP 5
Dela 10-1000 linii Lei 9
Dela 1000 linii în sus . . . . . „ 7,50
Anunţurile colectorilor de loterii „ 10
Bilanţuri, convocări, notificări etc. „ 30
Ştiri artistice, judiciare, şcolare „ 15
Informaţiuni comerciale minim um 5 linii „ 17,50
Informaţiuni financiare minimum 5 linii „ 17,50
Informaţiuni colectori de loterii . . . . . „ 20

Football

Concursul nostru

D-ra Vera și d-nii Robert și Petrică, Balcic.

Echipa No. 1 : *Zombory, Bürger, Albu, Deheleanu, Kotormany, Lakatos, Bindea, Sepi, Wetzer I, Bodola, Dobay.*

Echipa No. 2 : *David, Felecan I, Albu, Vintilă, Oțelea-Bürger, Sfera, Ciolac, Vogl, nu, Brandabura, Bindea, Deșu, Ciolac, Barbu, Gruiu.*

Echipa No. 1 : *Lăpușneanu, G. Z. N. Câmpina. Vintilă, Stanciu, Guga, Humis, Bodola, Dobay.*

Echipa No. 2 : *David, Sfera, Felecan, Pop III, (Alé Popescu), Vintilă, Deheleanu, Căpușan, Guga, Cociuban II, F. Vâlcov, Bindea.*

Hartiun Diradorian, București.

Echipă unică : *David, Albu, Sfera, Vintilă, Hotormany, Rafinsky, Bindea, Bodola, Baratky, Auer, Dobay.*

Ioanette din Câmpeni, Turda.

Echipa No. 1 : *David, Sfera, Felecan, Vintilă, Rășinaru, Rafinsky, Bndea, Bodoila, Auer, Baratky, Dobay.*

Echipa No. 2 : *Pavlovici, Bürger, Albu, Vintilă, Iuhasz, Brandabura, Bogdan, Moldoveanu, Auer, Humis, Gică Popescu.*

Aurel Popovici, elev, Brașov.

„Luceafărul" a călcat cu stângul

Cu o condiție fizică superioară, Macaby a învins cu 4-2 (2-0)

Un efort al învinșilor însă, i-ar fi putut priva de-o înfrângere

Eri dimineață începând de la ora 11 s'a disputat pe arena Ciocanul matchul de football dintre Luceafărul și Macaby.

Alb-albaștrii, în tricouri albe cu un fel de violet, au avut un început de sezon fericit reușind să dispună de noul Telefon Club cu 4:2 după ce la pauză conduceau cu 2:0.

PREMIERA DE GALA

Matchul deși de divizia B, s'a bucurat de o asistență numeroasă, — circa 3000 spectatori — dintre cari majoritatea susținători ai gazdelor.

Noul președinte al „Luceafărului", d. ministru general Gabriel Marinescu, a asistat la match și a fost obiectul unei vii manifestații de simpatie din partea publicului.

JOCUL

A fost în general plăcut și mai ales palpitant. Gazdele au jucat foarte bine fiind superiori adversarilor mai ales prin decizia în fața porții.

In plus, au beneficiat și de o condiție fizică mai bună ceeace le-a permis să iasă învingători din toate luptele pentru balon. Victoria obținută este meritată deși la un moment dat, spre sfârșitul jocului, Luceafărul a ratat o ocazie aproape sigură

INVINȘII

Au aliniat o echipă tânără la care s'a remarcat lipsa de experiență și condiția fizică. In plus câțiva jucători au fost puși în locuri în cari au arătat vădit că nu se pot acomoda. De exemplu Georgian, pe aripa stângă și Dan Gavrilescu, inter stânga.

Ceeace înseamnă că partida slabă făcută de aceștia nu poate constitui un criteriu de apreciere pentru ei.

In afară de aceștia întreaga echipă s'a resimțit de lipsa unui plan director de lucru, de un conducător. Toate acțiunile pornite erau întâmplate la întâmplare, fiecare jucător activând în felul său, în maniera sa, fără să fie preocupat de loc de parteneri. Cu alte cuvinte, s'a remarcat o desăvârșită lipsă de cunoaștere între jucători.

In repriza doua, echipa s'a modificat, Colea trecând centru atacant, Bimbo mijlocaș centru, Georgian mijlocaș stânga, Cârciog inter stânga și Țunescu aripă stângă.

In această alcătuire, Luceafărul a mers mai bine și a marcat de-altfel și cele două puncte.

ÎNVINGATORII

Au arătat tocmai ceeace a lipsit adversarilor lor : decizie în fața porții și mai ales, mai multă omogenitate. Au beneficiat de serviciile unei linii de mijlocași care a fost hotărîtoare pentru partidă. Mijlocașii de margine în special au fost foarte buni reușind să anihileze complect aripile adverse ceeace — trebue să recunoaștem — nu a fost prea greu.

Punctul forte al Macabylor a fost linia de atac care a tras mult și mai ales precis la poartă și numai o oarecare nesănsă și portarul telefonist Niculescu poartă vina că n'au înscris mai mult.

S'A CUNOSCUT INCEPUTUL SEZONULUI...

...Pentru că ambele echipe au fost lipsite de condiție fizică.

Invingătorii slăbiseră atâta către sfârșitul jocului încât Luceafărul, dacă ar fi putut să forțeze alura, ar fi câștigat sigur. Acest lucru s'a văzut clar după ce Cârciog a înscris goalul al doilea : macabiștii erau obosiți și dacă Colea nu rata una din cele două ocazii avute imediat sau mai bine spus, dacă întreaga echipă și-ar fi putut prelungi efortul încă 15 minute, ar fi învins.

Dar lipsa condiției fizice și-a spus cuvântul. Sclipirea învinșilor nu a fost decât un foc de pae și au pierdut.

CUM S'A MARCAT

Macaby atacă de la început și trage serios la goal dar Niculescu este la post până în minutul 25 când la o învălmășeală Szika înscrie de-aproape.

Câteva minute mai târziu aripa dreaptă Herșcovici ajunge până în apropierea porții și înscrie puternic dintr'un unghiu dificil.

La reluare chiar în minutul 46 Hoffmann tot la o învălmășeală ridică scorul la 3:0 pentruca șease minute mai târziu Gavrilescu să înscrie primul punct pentru Telefon Club. Urmează o perioadă de dominare telefonistă în cursul căreia Cârciog ratează un goal sigur trăgând în bară în timp ce portarul era jos. Tot Cârciog în minutul 77 înscrie al doilea punct pentru Telefon la un fault blătut de Matei Dumitrescu.

In penultimul minut, Hermann înscrie cu capul, ultimul punct al partidei, stabilind scorul final la 4:2.

CEI MAI BUNI

De la învingători au fost Krauss, Willy, Bărbulescu, Hoffmann și Szika.

ECHIPELE

Au aliniat următoarele formații :

Macaby : **Schulder — Havas, Barasch — Willy, Nihai, Krauss — Herșcovici, Szika, Hoffmann, Bărbulescu, Hermann.**

Telefon Club : **Niculescu — Hartel, Popescu — Matei Dumitrescu, Colea, Ștefănescu — Bimbo, Năstase, Țunescu, Cârciog, Dan Gavrilescu, Georgian.**

A arbitrat d. Mincu D-tru.

Universitatea și Tricolor (Baia Mare) au forfaitat Ambele echipe vor pierde câte 2 puncte

Cluj, 28 (prin telefon). — Azi urma să se dispute în orașul nostru primul match al Universității în divizia B.

Clujenii nu s'au prezentat și echipa din Baia Mare de asemenea.

Arbitrul s'a prezentat însă și a întocmit un proces-verbal în baza căruia ambele echipe vor pierde câte două puncte.

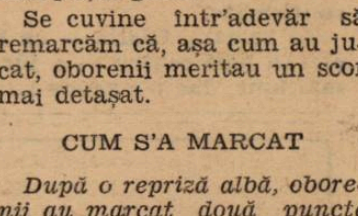

Unirea Tricolor a „debutat" victorios

Oborenii au învins fuzionata Mociornița-Colțea cu 2-1 (0-0)

Intâlnirea dela Obor nu a corespuns așteptărilor. Mai mult din vina fuzionatei și mai puțin din cea a Unirii Tricolor, matchul de eri a fost un joc puțin frumos.

E drept, oborenii au prezentat o echipă incompletă — fără Sucitulescu, Iliescu și Covaci — nu este însă mai puțin adevărat că așa cum au jucat eri, victoria la limită este un rezultat real cu toate că portarul Colței a făcut o partidă mare.

In noua echipă a albaștrilor, sunt câteva elemente talentate și atunci când unsprezecele oborean va fi complet, echipa poate face matchuri mult mai frumoase decât acela, pe care l-a isbutit eri.

LIPSA DE CONDIȚIE FIZICA

Adversarii de eri au avut o caracteristică perfect comună. Au fost complet lipsiți de condiție fizică, fapt care a făcut ca, spre sfârșit, matchul să ia un aspect de gumă de mestecat.

In special fuzionata este complet falimentară la acest capitol și dacă găsea în față un adversar complet pus la punct cu antrenamentul scorul putea fi exprimat în două cifre.

Mai mult decât orice argumentare și exemple, matchul dela Obor a arătat că fără condiție fizică nu se poate juca și mai ales câștiga un match de football, oricâtă diferență ar fi între cei doi adversari.

O EXPERIENȚA UTILA

Mai presus de orice, întâlnirea dintre Colțea-Mociornița și Unirea Tricolor a arătat jucătorilor albaștri că faptul de a fi jucat în divizia primă nu intimidează câtuși de puțin pe viitorii lor adversari.

Promovații au jucat cu calm, cu voință și — deși slabi, foarte slabi — au isbutit să fie la un pas de egalare.

E în orice caz o experiență foarte utilă pentru jucătorii oboreni și dacă au înțeles-o matchurile viitoare nu vor mai fi atât de emoționante— cel puțin pentru suporterii lor.

OBORENII PUTEAU CAȘTIGA LA SCOR

Deși rezultatul matchului nu este prea departe de raportul de forțe existente pe teren, oborenii au avut eri ocazia să câștige la un scor mai mare.

Lipsa de condiție fizică și faptul că au jucat destul de slab sunt considerate în această afirmație.

Intr'adevăr, Unirea Tricolor a dominat categoric tot timpul, a avut ocazii mari de goal, a tras în bară și în ultimă instanță, Constantinescu a apărat extraordinar.

Ceia ce nu l-a împiedicat să primească un goal perfect parabil și unul mai mult sau mai puțin greu.

Se cuvine într'adevăr să remarcăm că, așa cum au jucat, oborenii meritau un scor mai detașat.

CUM S'A MARCAT

După o repriză albă, oborenii au marcat două puncte prin Alexandrescu, rezultatul a două pase frumoase date de Alecu Andrei și terminate cu shooturi precise.

O ezitare a fundașilor albaștri dă ocazie lui Dinescu să reducă scorul printr'un shoot plasat și puternic.

Iată fazele de goal exploatate. In afară de acestea au mai fost cel puțin zece la poarta fuzionatei, tot atât de clare dar înaintașii Unirii Tricolor și Constantinescu, au făcut ca ele să nu poată fi terminate fericit.

Cei mai buni — și de altfel singurii cari au jucat bine au fost Alecu Andrei, Alexandrescu, Cristescu și Crețescu, dela Unirea Tricolor și Constantnescu — cel mai bun după teren, — Barbu și Dinescu dela Mociornița-Colțea.

UNIREA TRICOLOR: Crețeanu, Cristescu, Petrescu ; Florea, Anghelache, Boteanu ; Traian Ionescu, Alecu, Alexandrescu, Teodor, Mihăilescu.

MOCIORNIȚA - COLȚEA : Constantinescu, Căpușan, Albescu ; Silivestru, Stanciu, Barbu ; Ianculescu, Humiță, Dinescu, Crafcescu, Voronetky.

Prahova a învins Fr. Română cu 2-0 (2-0)

Ploești 28 (prin telefon). — Echipa locală Prahova a disputat azi primul match de campionat în cadrul diviziei naționale B., învingând Franco Româna din Brăila cu 2:0 (2:0).

Echipa gazdă care părea că nu este în formă bună, a jucat cu foarte multă voință reușind să-și surclaseze adversarul.

Victoria obținută este meritată având în vedere condiția fizică superioară. Totuși brăilenii nu au jucat rău dar au fost lipsiți de eficacitate ratând o mulțime de ocazii din cari numai o mică parte dacă ar fi fost transformate le-ar fi adus victoria.

Punctele au fost marcate de Criciotoiu în minutul 35 și Pascaru în minutul 42. Franco Româna a ratat un penalty în minutul 70.

UN ACCIDENT GRAV

După ratarea penaltyului, jocul a devenit extrem de îndârjit. Și această îndârjire a dus la un grav accident, datorat exclusiv ardoarei cu care s'a jucat și de care cel ce l'a provocat nu poate fi făcut răspunzător.

In minutul 72 Athanasiu la o ciocnire cu Cojocaru cade și își fracturează clavicula. Rănitul a fost transportat la spital.

CEI MAI BUNI

Dela Prahova a jucat excelent portarul Cristescu, fiind și cel mai bun de pe teren. Urmează în ordine : Grünn, Pascaru și Pop.

Franco Româna a avut cei mai buni oameni în Kosek, Bodea și Letay.

ARBITRUL ȘI ECHIPELE

D. Trandabur a condus bine echipele :

PRAHOVA: Cristescu, Dragomirescu, Grünn, Pascaru, Pop, Popescu, Criciotoiu, Vălciu, Barbaiani, Farcaș, Athanasiu.

FRANCO-ROMANA: Morărescu, Popescu, Tacacs, Apostol, Kosek, Belciu, Cojocaru, Bodea, Letay, Manici și Unguroiu.

Campionatul în Anglia

Sâmbătă, în cadrul Ligii secunde engleze, s'au înregistrat următoarele rezultate:

Blackburn Rovers — Tranmere Rovers 3:2.

Coventry City—Burnle y1:1.

Fulham—Westham United 3:2.

Manchester City — Swansea Town 5:0.

Millwall — Chesterfield 3:1.

Newcastle United — Plymouth Argyle 2:1.

Bradford — Norwich City 3:1.

Sheffield United — Notts Forest 2:0.

Sheffield Wednesday — Bury 2:0.

Tottenham — Southampton 2:1.

Westbromwich Albion — Luton Town 2:0.

Textila M. V. a învins H.L.A. (Rădăuți) cu 3-0 (2-0)

Iași, 28 (prin telefon). — Textila M. V., a susținut azi în localitate primul match de campionat dispunând cu 3:0 (2:0) de H. L. A. din Rădăuți.

Au asista circa 2000 spectatori cari au urmărit un joc destul de bun.

Punctele au fost înscrise de Pocol în minutele 25 și 34 și de Lascu în minutul 64.

S'au remarcat de la învingători: Fleaca, Losak, Gherasim și Vasilewsky iaqr de la H. L. A. Ionescu și Popescu.

A condus bine d. Hrehoret (Cernăuți).

După Craiovan

Și Rovine Grivița a învins pe Unirea M.V. la Alba-Iulia cu 3-1 (3-0)

Alba Iulia 28 (prin telefon). — **Echipa locală Unirea M. V. a primit azi vizita clubului Rovine Grivița din Craiova.**

Craiovenii au jucat foarte bine și au meritat din plin victoria. Gazdele au fost sub așteptări.

Punctele au fost marcate de Miclea (2) și Stoianovici.

Pentru învinși a marcat Răguțiu.

A condus bine d. Milca.

Cel mai frumos match al zilei

C.A.M.T. a învins Vulturii cu 4-2 (3-0)

Lugojenii au ratat un penalty

Timișoara, 28 (prin telefon). — Azi s'a disputat în orașul nostru matchul de diizie B. între C.A.M. N. și Vulturii din Lugoj.

Partida a fost foarte frumoasă și foarte disputată.

JOCUL

In prima repriză timișorenii atacă insistent și chiar în minutul 7 Iuss primind o passă de la Reiter deschide scorul.

Jocul decurge în nota de superioritate a gazdelor cari în minutul 34, înscriu un nou punct, prin Juss, direct din corner.

Patru minute mai târziu tot la un corner executat de Juss, Toth înscrie cu capul.

VULTURII IN REVENIRE

După pauză, Vulturii joacă mult mai bine.

Rezultatele nu întârzie să se vadă căci Duma, în minutul 53, înscrie primul punct pentru Vulturii în urma unei acțiuni personale.

MOMENTUL PSIHOLOGIC

In minutul 24 Vulturii beneficiază de un penalty. Mustețiu își așează balonul trage și ratează.

Dacă ar fi înscris acest punct poate că altul ar fi fost rezultatul. Dar norocul a dat curaj C. A.M.T.-ului care înscrie al patrulea punct prin Reiter. Către finele partidei, Eichler comite greșala să părăsească poarta și Crafnic înscrie ușor stabilind la 4 : 2 scorul final.

CEI MAI BUNI

D ela învnigători au fost: Eichler, Gerber, Reiter, Ziszick și Juss.

De la Vulturii s'au remarcat Pfeilinger, Cionca, Comoc, Iorga și Crafnic.

ARBITRU LȘI ECHIPELE

D. Hustig (Arad) a condus în fața a 8000 spectatori următoarele echipe:

C.A.M.T.: *Eichler-Gerber, Goț-Iliaș, Stephan, Ianossy-Büchner, Toth, Reitter, Zizic, Iuss.*

VULTURII: *Pfielinger-Cionca, Comoc-Hambalgo, Iorga, Alavaty-Duma, Luca, Crafnik, Mustețiu, Uroș.*

Dacia Unirea

a arătat că este invincibilă pe teren propriu, dispunând de ACFR cu 4-1 (1-1)

Brăila 28 (prin telefon). — Sezonul footballistic a fost inaugurat în orașul nostru cu matchul dintre Dacia-Unirea și A. C. F. R., pentru campionatul diviziei B.

Deoarece acesta a fost primul match care prezenta un interes deosebit, după o vacanță de două luni, un public numeros a ținut să asiste la întâlnire și să-și încurajeze echipa favorită.

Matchul a fost de factura jocurilor de campionat. Atât Dacia Unirea cât și A. C. F. R. s'au prezentat sub forma așteptaă, deoarece jucătorii nu sunt la punct cu antrenamentul.

Cu toate acestea, matchul a mulțumit pe deplin publicul spectator.

Dacia Unirea si-a adjudecat o victorie meritată deoarece a fost mai bună decât A. C. F. R. având acțiunile în majoritatea timpului.

Scorul este deschis în minutul 11 de către Eugen (A. C. F. R.).

Șase minute mai târziu, Weiss reușește să egaleze, repriza terminându-se cu acest rezultat.

In repriza II-a, Dacia Unirea reușește să se impună și să mai marcheze încă trei goaluri prin Weiss în min. 60 și 77 și Kuscha dela A. C. F. R., în propria-i poartă.

S'au remarcat dela Dacia-Unirea: Zucherman, Crișan, Bonațiu și Weiss iar dela A. C. F. R. Marton și Kuscha.

ECHIPELE

Dacia Unirea: Manu, Zucherman, Goldenberg, Crișan, Bonațiu, Uriciuc, Cavadia, Vințea, Weiss, Butoianu, Drăghicescu.

A. C. F. R.: Schrom, Marton, Kuscha, Vaida, Petricioiu, Berta, Hecht, Țuțuianu, Demeny, Eugen.

A arbitrat d C. Rădulescu (București).

F. C. Carpați a debutat printr'o victorie meritată

U.D.R. a cedat, din cauza apărării, cu 4-1 (4-0)

Baia Mare, 28 (prin telefon). — Primul match oficial, disputat astăzi între echipa gazdă F. C. Carpați și U. D. R. a atras un public cifrat la cca 3000 de spectatori.

Victoria a revenit la scorul de 4-1 localnicilor care și-au asigurat-o încă din prima repriză, când au marcat cele patru puncte ale partidei.

Dealtfel echipa lui F. C. Carpați a avut superioritatea din orice puncte de vedere de partea ei. Și aceasta, întrucât aăprarea reșițanilor n'a existat un moment. Astfel se și explică de ce înaintașii localnici au și jucat în voe, desfășurând un joc care s'a soldat și cu patru goaluri.

După pauză însă, când apărarea oaspeților și-a revenit — a fost prea târziu, e drept — atacul gazdelor n'a mai putut realiza nimic.

Dealtfel, în această parte a jocului, ostilitățile au fost conduse într'o alură egală. Insă, U. D. R. n'a mai putut reface terenul pierdut din prima repriză.

CUM AU FOST MARCATE GOALURILE

Jocul odată început, se soldează încă în min. 2 cu o învălmășeală în fața porții U. D. R.-ului, unde un „cap" fericit al lui Szerenyi III aduce deschiderea scorului: 1-0 pentru F. C. Carpați.

In min. 5, Szerenyi III — în mare vervă — driblează întreaga apărare a oaspeților, inclusiv portarul, și marchează imparabil: 2-0.

Peste 12 minute, același Szerenyi III repetă figura: driblează tot ce 'ntâlnește în cale și marchează în poarta goală: 3:0.

O nouă învălmășeală în min. 36 și Szerenyi IV a înscris ultimul goal pentru echipa sa: 4-0.

După pauză, în min. 64, Păcuraru salvează „onoarea" și stabilește scorul final la 4-1.

Deși învins, U. D. R. a arătat că în scurt timp va fi o echipă foarte periculoasă.

F. C. Carpați este în ascensiune accentuată.

CINE S'AU REMARCAT

Localnicii au avut cei mai buni oameni în: Hevessy, Ardos, Szerenyi II și Szerenyi III.

La U. D. R. s'au remarcat Csipai, Lacatos, Păcurar și Negrău.

FORMAȚIILE

D-lui arbitru Freud (București) i s'a aliniat următoarele formații:

F. C. Carpați: **Hevessy — Ardos, Sicola — Damian, Ghidali, Szerenyi II — Szerenyi IV, Telecty, Szerenyi III, Szoeke, Stetz.**

U. D. R.: **Fuelop — Fodor. Alașu — Pop, Csipai, Lacatoș, — Micu, Păcuraru, Pintea, Negrău, Koenig.**

O primă surpriză

S. G. S. a învins Crișana cu 1-0 (0-0)

SIBIU, 28 (prin telefon). — **Crișana a susținut astăzi primul match în divizia B, întâlnind echipa locală S. G. S. Orădenii au prezentat o formație destul de bună, însă au pierdut datorită ghinionului de care au fost urmăriți. In timpul jocului, au avut trei bare cari i-au demoralizat complect.**

S. G. S. nu a fost mai bun, dar toți jucătorii au fost într'o condiție fizică din cele mai bune. Crișana a fost însă de departe superioară din punct de vedere tehnic. Singurul goal a fost marcat în minutul 68 de Heidel.

Raport de cornere: 5—3 pentru Crișana.

A condus d. Bârsan (Craiova) echipele:

S. G. S.: Villi; Schaffner, Wolf; Walmeu, Bugel, Polder; Setmicec, Gilid, Schuster, Belger, Heidel.

CRIȘANA: Pop; Lucuțiu, Saborsky; Serebes, Pintea, Astilean; Pop Gh., Torjoc, Pop A., Deleanu, Lucaciu.

Cei 1500 spectatori cari au asistat la match, au fost pe deplin mulțumiți de factura jocului.

Crișana a fost des aplaudată.

După un match cu scandal

Stăruința (Oradea) a învins net Olimpia-Satu Mare cu 4-0 (1-0)

Oradea, 28 (prin telefon dela corespondentul nostru). — *Inaugurarea sezonului footabllistic în orașul nostru a început printr'o frumoasă victorie a Stăruinței.*

Acest suces a fost întunecat însă de un scandal datorit comportării lipsită de sportivitate a oaspeților cari s'au dedat la tot felul de brutalități.

JOCUL

'A fost foarte iute și îndârjit.

Dovadă scandalul care s'a petrecut.

Repriza primă Stăruința a atacat continuu dar nu a putut înscrie decât un punct din cauza apărării Olimpiei care a jucat foarte bine.

Partea doua a jocului a fost net în avantajul localnicilor. Apărarea oaspeților obosită a cedat terenul din ce în ce și portarul sătmărean Astaluș a fost silit să scoată de trei ori balonul din plasă.

PUNCTELE

Au fost înscrise de Toth (2) în minutele 37 și 75, Balc în minutul 60 și Petreanu în minutul 80.

Dela Stăruința s'au remarcat Chion, Balc și Bonațiu.

Au asistat 1000 spectatori.

Gloria C.F.R.-Iahn: 4-2 (2-1)

Cernăuți, 28 (prin telefon). — In fața a 1000 de spectatori și pe un timp ploios s'a disputat astăzi în orașul nostru partida pentru divizia B dintre Gloria C. F. R. din Galați și Iahn din localitate.

Gălățenii s'au prezentat într'o condiție excelentă datorită căreia au reușit să învingă la două puncte diferență.

Jocul a fost dur iar spectatorii au aruncat cu pietre pe teren în repriza secundă — fără a lovi însă pe cineva.

Pentru Gloria C. F. R. Badea a înscris toate cele patru goaluri, în minutele 10 42, 55 și 60, iar pentru Iahn a marcat Kunzelmann în minutul 5 și Wagner în minutul 65.

La fluerul d-lui Toni Irimescu (Iași) s'au aliniat formațiile:

GLORIA C. F. R.: Cuciardi; Ionescu, Gorian; Țopa, Kiss, Mihăilescu; Chiriță, Millea, Badea, Cârjan, Rădulescu.

IAHN: Vorreiter, Iereczinsky, Wolf; Schreier, Neudek, Lauterbach; Kunzelman, Wagner, Dietz, Glasz.

Cei mai buni jucători dela Gloria C. F R au fost Cuciardi, Cârjan, Bodea, Rădulescu și Gorian.

Iahn a contat pe Wagner și Dietz.

Football

„A.S. Constanța“- „Turda“ 4-2 (2-1)

Constanța, 28 August. — Primul match oficial în localitate, contând pentru campionatul diviziei B, seria estică, s'a jucat azi între „A. S. Constanța“ și „Turda“, din București.

In primele minute, Zorca înscrie imparabil pentru Turda.

Constănțenii joacă fără elan, și numai adtorită intervențiilor fericite ale lui Ion Ion, localnicii scapă de un dezastru.

In minutul 20, Ferentz egalează, pentru ca după 15 minute, să ridice scorul la 2-1 dintr'o „pasă“ bine plasată a lui Demetrian, care a fost cel mai bun dintre înaintașii constănțenilor.

După pauză, Moldoveanu, printr'o frumoasă lovitură a matchului, egalează (2-2).

„A. S. Constanța“ își revine și luptă din răsputeri să-și adjudece victoria, reușind, prin Comaroni, să înscrie al treilea goal.

Spre sfârșit, tot Comaroni transformă o lovitură dela 11 m., pecetluind astfel rezultatul final (4-2).

Dela „A. S. Constanța“ au jucat foarte bine Alfons, Ion Ion, Demetrian, care a avut intervenții fericite, deși n'a fost folosit decât foarte rar și timișoreanul Comaroni, o nouă achiziție a constănțenilor, a cărui tehnică superioară a fost eclipsată de lipsa antrenamentului.

„Turda“ a jucat închegat, toate compartimentele funcționând admirabil.

Portarul Ștefan Ionescu a făcut o partidă mare.

Extremele au pus la grea încercare poarta lui Alfons, care, ajutat de Ion Ion, a reușit să treacă cu succes examenul primului match de campionat.

FORMAȚIILE

D-lui Oprișănescu-Brăila, i s'au aliniat următoarele formații :

A. S. Constanța : **Alfons, Filip, Ion Ion, Macri, Actis, Boicenco, Demetrian, Dietrich, Ferentz, Comaroni și Sava.**

Turda : **Ionescu Ștefan, Lăzărescu, Simionescu. Nichita Mihail, Ionescu Marin, Filip, Păpușică, Jorca Emil, Samoilescu, Traian Moldoveanu și Traian Simionescu.**

Galeria a huiduit — prost obiceiu — pe nedrept pe arbitru și pe bucureșteni, cari ar fi meritat victoria.

In match de deschidere s'a jucat o partidă amicală între „C. F. R. Constanța“ și echipa regimentului de grăniceri din Cernavodă. Rezultatul a fost 4-1 (2-1) pentru C. F. R.

C. F. R. a prezentat următoarea formație : Manolache, Grigorescu, Constantinescu, Simionescu, Colta, Stratulat, Păscăloiu, Matei, Bălașa, Oltenică și Isar.

Victoria C.F.R. (Iași)- Mihai Viteazu (Chișinău) 6-0 (3-0

Chișinău 28 (Prin telefon).— **Orașul nostru a găzduit astăzi matchul dintre echipa locală Mihai Viteazu și Victoria din Iași. contând pentru divizia B. Raportul de forțe dintre combatanți a fost destul de mare, gazdele cedând la un scor sever.**

Atât repriza primă cât și cea secundă au fost la discreția echipei Mihai Viteazu. Punctele au fost înscrise de Dănciulescu, minutul 2, Andeu minutele 33 și 43, Damaschin (59) și Cazacu (77). A condus d. maior Timu (Rădăuți). Dela Victoria s'au evidențiat Andeu, Cazacu și Damaschin.

Mihai Viteazu a contat pe Marius, Sologan și Beraru.

Pentru debut

Traian (Tighina) a învins Sporting (Chișinău) cu 3-0 (0-0)

Tighina, 28 (prin telefon dela corespondentul nostru). — Primul match al echipei Traian din localitate, în cadrul diviziei B, a însemnat un frumos succes, mulțumind deplin pe cei 2000 spectatori cari au asistat la întâlnire.

VICTORIE MERITATA

Deși până la pauză scorul a rămas alb, Traian a dominat insistent și numai ghinionul i-a împiedecat să înscrie

In schimb, după pauză, condiția fizică și-a spus cuvântul și Traian a înscris pe rând trei puncte prin Ciupenda (2) și Brânză.

In această repriză, Traian ar fi putut să înscrie cel puțin opt puncte, dar au întâlnit în față un portar foarte bun și..

S'AU REMARCAT

Dela Traian întreaga echipă a jucat foarte bine dovedindu-se net superioară adversarilor.

Dela oaspeți: Draganoff, Scarughin și Belousov.

ARBITRUL ȘI FORMAȚIILE

D. Ghebercoff (Galați) a condus echipele:

TRAIAN: Delibant — Armencea, Danjan — Lungu, Nelnicov, Vorinov — Hodorovsky, Cipunda, Grădinaru, Brânză, Zimmer.

SPORTING: Draganoff — Tcacenco, Iancu — Scarughin, Sabatin, Riponic — Draganoff II, Schueier, Bolohun, Livovski, Belousov.

Din cauza ghionului

Dragoș Vodă a terminat la egalitate cu D.V.A. 3-3 (3-1)

Galați, 28 (prin telefon de la corespondentul nostru). — Azi s'a disputat în orașul nostru matchul dintre Dragoș Vodă din Cernăuți și D. V. A. din localitate.

Jocul a fost net în avantajul lui Dragoș Vodă care a dominat tot timpul. Gazdele au excelat în brutalități îngăduite de arbitru.

CINE A INSCRIS

Pentru Dragoș Vodă au marcat Cacerovsky în minutul 19, Suk minutul 20 și Ionescu minutul 37. Iar pentru gazde Carianopol minutul 30, Lazăr 55 și Docmany în ultimul minut de joc.

CEI MAI BUNI

Au fost Erhan, Schmidt și Penteleciuc de la Dragoș Vodă iar de la D. V. A. Simion, Jarcă și Tache.

ARBITRUL ȘI ECHIPELE

D-lui R. Ghițescu (București) i s'au aliniat următoarele echipe :

Dragoș Vodă : Erhan—Schmidt, Penteleciuc, Stețiu, Winternitz, Gazda - Ionescu, Suk, Panenka, Struticesky, Cacerovsky.

D. V. A.: Simon-Jarcă, Ciobotaru-Scarlat, Pepelea, Hangea-Docmany, Lazăr, Carianopol, Kimet, Tache.

Craiovan a debutat printr'o victorie, învingând C. F. R. (Simeria) cu 3-1 (0-1)

Craiova, 28 (prin telefon). — **Echipa locală Craiovan a debutat azi în divizia națională B, învingând pe C. F. R. din Simeria cu 3:1 după ce la pauză au fost conduși cu 1:0.**

In prima repriză oaspeții domină într'o oarecare măsură și înscrie un punct prin Suciu în minutul 20. Echipa C. F. R. se dovedește tehnică și bine sudată dar după pauză nu a mai putut rezista impetuozității craiovenilor cari înscriu trei puncte prin Cartianu în minutul 55 și Walter în minutele 60 și 65.

Craiovenii au întrebuințat o echipă nouă în care au introdus câtiva juniori al căror debut a fost absolut satisfăcător.

D. Caciu Leonard (București) a condus următoarele echipe:

Craiovan: **Ciocâlteu; Iordăchescu, George; Pârjol. Ulici, Iassinsky; Szabo, Cartianu, Walter, Marinescu, Brașoveanu.**

C. F. R.: **Holga; Horvath, Jurcu; Cârnoveanu, Sârbovan, Szabo; Pasca, Victor, Arhintoi, Suciu, Iacob, Ștefan Szicsy.**

Mureșul (Tg. Mureș) - Victoria (Carei) 9-1 (5-1)

Tg. Mureș, 28. (Prin telefon). — In fața a 2000 de spectatori s'a disputat astăzi în orașul nostru partida dintre echipa gazdă Mureșul și Victoria din Carei.

Gazdele au prezentat o echipă omogenă și bine pusă la punct cu antrenamentele.

Cele nouă puncte au fost înscrise de Dascălu (4), Sincu (3), Tiliga și Sasu.

Unicul punct al Victoriei a fost marcat de Achim.

Factura jocului a plăcut spectatorilor cari au fost pe deplin mulțumiți.

La fluerul d-lui Spornic (Sighișoara) s'au aliniat echipele :

MUREȘUL: Vardai, Vidroșan, Bucur, Medve, Boisoveski, Borda, Sas, Țiliga, Dascălu, Simcu, Incse.

VICTORIA: Korod, Oroș I, II, Lasner, Szabo, Stir I, II, Ragel, Achim, Scopiac, Dragoș.

Dela Mureșul s'au evidențiat Medve, Dascălu și Simcu. Dela Victoria au plăcut Achim și Oros I și II.

Jiul–S. S.M.R. 1–0 (0–0)

Reșița, 28 (Prin telefon). — In fața a 1500 de spectatori s'a disputat astăzi în orașul nostru matchul dintre echipa locală S. S. M. R. și Jiul din Petroșani—contând pentru Divizia B.

Jiul a fost superior în joc de câmp dar interii au jucat mult prea înapoi.

S S. M. R. a făcut o figură onorabilă și cu o condiție fizică mai bună puteau egala.

In minutele 31 și 44 Tuti a ratat două ocazii sigure.

In minutul 77 Scrovan trimite un balon lui Bulig, acesta deschide pe Vâjdea care înscrie unicul punct al matchului.

Bulig ratează un goal în minutul 82 trimițând în bară.

S. S. M. R.-ul se epuizează complect și se retrage în apărare, nemai având condiție fizică.

A condus d. Hohn (Arad), echipele :

JIUL — Emerick ; Medve II, Pavicivi, Radu, Covaci (Scrovan), Scrovan, (Covaci) Vâjdea, Takacs, Bulig, Medve III, Medve I.

S. S. M. R.—Dori, Stoianovici, Rioric, Circei, Sittner, Klip, Sckwager, Tuti, Weisc, Sadkozi, Dura.

Raport de cornere 9—6 pentru Jiul.

Viitoarea etapă a diviziei B

SERIA SUD

București : Macaby-Turda.
București: Mociorniță-Prahova,
Brăila : Fr. Română-A. S. Constanța.
Brașov: A.C.F.R.-Unirea Tr.
București : Luceafărul-Dacia Unirea.

SERIA NORD

Rădăuți: HLA-Mihai Viteazul.
Cernăuți : Dragoș Vodă-Textila.
Galați: Glori C.F.R.-DVA.
Chișinău: Sporting-Jahn.
Iași : Victoria-Traian.

GRUPA VEST

Seria Sud

Lugoj : Vulturii-Craiovan.
Sibiu : Șoimii-CAMT.
Petroșani: Jiul-Minerul.
Craiova : Rovine Griviția-S.S.M.R.
Simeria: C.F.R.-Unirea M.V.

SERIA NORD

Baia Mare : Tricolor-Monopol.
Satu Mare : Olympia-Universitatea.
Oradea: Crișana-Stăruința.
Tg. Mureș: Mureșul-S.G.S.
Carei: Victoria-Ind. Sârmei.

Cupa V.V. Tillea Reprezentativa - Ploești Reprezentativa Buzău 2-1 (1-0)

Ploești, 28 (prin telefon). — **Azi s'a disputat în orașul nostru matchul dintre reprezentativele de juniori ale districtelor Ploești și Buzău. Ploeștenii au învins cu 2 : 1 (1:0).**

Punctele au fost marcate de Moisescu (min. 15), Doană (min. 50) și Dinescu min. 59).

A condus Coca Ștefănescu.

Campionatul Ungariei

Budapesta, 28. — **Ziua a doua a campionatului ungar a furnizat o singură surpriză. Noua promovată, echipa feroviarilor din Solnoc, Sz. M. A. V. a învins pe Elektromos cu 4:1 (4:0).**

Celelalte matchuri au dat rezultatele scontate :

Hungaria-Bocskai 4:1.
Nemzeti-S.S.E. 8:1.
Kispest-Phoebus 3:3.
Ujpest-Taxisok 4:2.
Ferencvaros-Z.S.E. 8:1.
Sz. M.A.V.-Elektromos 4:1.
Szeged-Budafok 1:1.

Rezultate din țară

ARAD

Vestul-Colping 0:0.

TIMIȘOARA

Circ. III-Freidorf 2:1 (1:1).
Banat-C.A.M.T. (rez.) 5:3 (4:0).
Progresul - Stăruința 9 : 3 (5:1).

GALAȚI

D.V.A. (jun.)-I.T.G. 5 : 1 (2:1).

CRAIOVA

Rovine Griviția (jun.)-Muncitorii (jun.) 10:0 (3:0).

Matchuri amicale din district

Arena din Șos. Ștefan cel Mare a găzduit eri dimineață partida amicală dintre S.T.B. și S.E.T.

Gazdele au prezentat o echipă omogenă care a depășit adversarul.

In prima repriză „tranvaiștii" au înscris trei goaluri prin Titi Niculescu (2) din penalty, și Sotir.

Repriza secundă, S. E. T., joacă mai decis însă nu poate marca din cauza ineficacității liniei de atac.

Dela S.T.B. s'au remarcat Tache, Cnobloc și Cumpăneanu. S.E.T. a contat pe Cosma și Ionescu.

Echipele au aliniat următoarele formații :

S.T.B. : Tache, Șeica, Cornel, Mărculescu, Cumpăneanu, Agadeche, Cnobloc, Sotir, Titi Niculescu, Gârdescu, Mateescu.

S.E.T. : Jianu, Constantinescu, Ionescu, Cosma, Cotoară, Valică. Iutes. Halinda, Oprescu, Ionescu II, Boinescu.

A. S. DISTRIBUȚIA — CARTEA ROMANEASCA
4-0 (1-0)

Arena stadionului Muncitoresc a găzduit eri la ora 10,30 echipele de mai sus, într'un joc amical.

Distribuția și-a arătat și de data aceasta superioritatea față de adversarul său.

Jocul a fost în prima repriză iute și frumos în care librarii dominau continuu, în a 2-a repriză jocul a slăbit, iar Distribuția a reușit să marcheze prin Minciu, Sache, Blumer și Selard, iar dela „C. R." a marcat Valeriu.

S'au remarcat Zilard I, Oprescu dela Distribuția iar dela Cartea Românească : Gheorghiade și Ionescu.. La fluerul d-lui Dosza Ștefan s'au aliniat :

A. S. DISTRIBUȚIA : Vasilescu, Ionescu, Busuioc, Oprescu, Vasiliu, Minciu, Zillard T, Blumer N., Sachelariu, Grecu.

CARTEA R-NEASCA : Boloceanu, Lima, Georgescu, Gheorghiade Negru, Socolici, Voiculescu, Valeriu, Iancu, Peoțianu, Jianu A.

INDUSTRIA IUTEI (rezervă) — VICTORIA (rez.)
2-0 (0-0)

Eri dimineață a avut loc pe arena Industria Iutei, matchul amical dintre echipa gazdă și Victoria dela cat. II.

Matchul sa disputat la ora 8,30 pe un timp frumos.

Jocul a fost s'ab.

L. P. N. — GRIVIȚA
4-1 (2-0)

Intâlnirea amicală disputată pe stadionul Muncitoresc la ora 9 dim., s'a terminat în favoarea L.P.N.-ului cu scorul de 4-1 (2-0).

FORMAȚIILE

L. P. N. : Petrescu, Ștefan, Târoianu, Anchei, Tăurai, Văpuncă, Weisselberg, Bala, Gârboveanu, Locatteli, Bezan.

GRIVIȘA : Păcuraru, Zoloc, Horgeș, Gropper, Constantinescu, Francisc, Polak, Sonci, Vlad, Serciu.

INDUSTRIA IUTEI — AGER
5-2 (1-2)

Teren Ind. Iutei, ora 10,30. Timp frumos.

Arbitrul Herscu D., nu s'a prezentat

In lipsa d-sale a arbitrat d. Jean Muscan.

In fața a 500 spectatori, Industria Iutei a repurtat o victorie la scor (5-2).

FORMAȚIILE

INDUSTRIA IUTEI : Deba Borba, Cristescu G., Ionescu G. Sabo, Popescu Decu, Cimpoeru, Tetu, Istranjig, Vlădescu (Csetea) Bodocea (Vanea).

A.G.E.R. : Bojoreca, Trenkel I, Trenckel II, Crețu I, Hecht, Ianculescu II, Crețu II, Leonte, Breger, Petrescu, Theodorescu.

SPORTUL MUNCITORESC — GENERALA
4-1 (3-0)

Teren Stadion.

Timp frumos.

In fața a 200 spectatori, s'a jucat matchul dintre echipa gazdă și Generala.

Putem spune că a fost un match foarte dur și plin de faze frumoase în care s'a evidențiat și acum superioritatea muncitorilor.

In minutul 30, Radu reia o minge și cu un shot plasat, Tănase marchează în poarta Generalei.

A marcat apoi tot Radu, din colțul careului de 6 m., și Șerbănescu D., în minutul 85. Al patrulea goal pentru Generala a fost marcat de Frantz.

Pentru Generala a marcat Bădău.

FORMAȚIILE

SP. MUNCITORESC : Hariga (Nae), Tănase, Ioneață, Gogu, Catâru, Radu N. Andrei, Fane, Popescu, Șerbănescu D., Frantz.

GENERALA : Sterică, Marinescu, Cotleanu, Teodoriu, Decu, Bădău, Eracle, Boghiu, Milea, Sile, Ionescu T.

SPORTUL MUNCITORESC (jun.) — GENERALA (jun.)
3-1 (0-0)

Teren Stadion ora 3 jum.

Muncitorii au câștigat matchul luptând toți pentru victorie.

Au marcat Sarkisian și Dumitru N. (2) pentru muncitori iar pentru Generala, Sile.

S'a remarcat dela Muncitori Ionescu V., Niculae D., și Sarkisian O., iar dela Generala Milea.

LEONIDA — PEBE
3-2 (0-0)

Arena S. T. B., a găzduit eri dimineață jocul amical dintre merituoasele formații Leonida și Pebe

Ambele echipe au prezentat formațiile bine antrenate astfel că au prilejuit o luptă strânsă.

La pauză rezultatul era nedecis.

In repriza secundă s'au înscris din ambele părți goaluri destul de serioase

Pentru Leonida a marcat Cezar, Barbu și Brâncoveanu.

Pebe a înscris prin Popiceanu și Pitulescu.

Formațiile s'au prezentat astfel :

LEONIDA : Ionescu Paul, Rotărescu, Costea, Bujoreanu, Beltig, Bihor, Petre T., Cezar, Barbu, Brâncoveanu.

PEBE : Iacobini, Kempf, Kecian, Filipescu, Dumitrescu, Trandafir, Neacșu, Ionescu, Popiceanu, Pitulescu, Sterescu.

I. DARLAU — STARUINȚA
7-3 (5-3)

Au marcat : Mândreanu 4, Cuedan Pandele 2 și Gică 3.

Pe terenul Titanii a avut loc matchul de foot-ball între echipele Dârlău și Stăruința. Net superioară echipa Dârlău și-a însușit victoria.

Totuș după modul cum a decurs, scorul este exagerat.

I. DARLAU (rez.) — STARUINȚA (rez.)
4-2 (3-1).

Ca deschidere la partida dintre echipele prime, au jucat rezervele celor două echipe.

Astfel că I. Dârlău și-a însușit o dublă victorie, dispunând și de rezervele Stăruinței cu scorul de 4-2.

GLORIA — CICLOP 5—2 (2—1)

Au marcat: Vârgolici, Drow (3), Belu, Banu.

Eri de dimineață s'a disputat pe arena din comuna suburbană Militari partida amicală dintre susnumitele echipe.

După o luptă în care ambele echipe au furnizat un joc mediocru, matchul s'a terminat în favoarea Gloriei cu scorul de 5—2.

A condus bine d. Ionescu Gheorghe.

Gloria: Mehedințeanu, (Dumitrescu), Cojocaru, Ionescu, Ivănescu Dumitru, Lupșa, Ambesew, Drow I, Vârgolici, Lică F., Drow II. Belu II.

Ciclop: Drasler, Marin, Titi, Samuel II, Robe, Petrescu Gheorghe, Mureșan, Petrescu N., Banu, Samuel I, Feri.

MILITARI — E. F. A. 9—0 (6—0)

Au marcat: Tudorică Paraschiva (5), Ionescu Gheorghe (2), Ion Petre, Emanoil Nedelescu.

Datorită faptului că au jucat cu mult elan și mai ales antrenamentului serios din cursul săptămânii, Militarii și-au însușit victoria la scor.

Efa a luptat cu disperare tot timpul matchului nereușind însă a marca vreun punct. Portarul și apărarea suburbanilor fiind în formă impecabilă n'au îngăduit adversarului să se apropie de poartă.

Două penalt-uri acordate armenilor au fost ratate.

MONITORUL OFICIAL — ADEZGO 3—2 (0—0)

Arena A. C. S. A. a găzduit eri dimineață partida amicală dintre Monitorul Oficial și Adezgo.

Monitorul Oficial a aliniat o echipă puternică care a fost net superioară echipei Adezgo.

Prima repriză rezultatul era nedecis.

In repriza secundă s'au înscris din ambele părți.

Pentru învingători a marcat Niculescu (3) iar pentru Adezgo Bauman II și Ionescu.

A condus d. Ilie Bădescu.

MILITARI (JUN.) — E. F. A. (JUN.) 13—1 (9—0)

uniorii echipelor Militari și E. F. A. s'au întâlnit eri în match amical pe arena din comună.

Gazdele au utilizat mai mulți jucători valoroși cari au reușit să înscrie 13 goaluri.

A.S.C.A.M.-„UNIVERSUL" 2-0 (2-0).

Eri dimineață pe arena de la Regie s'a disputat matchul amical dintre A. S. C. A. M.o și „Universul". Rezultatul a fost de 2—0 pentru A. S. C. A. M. care și-a adjudecat victoria în prima repriză prin marcarea celr 2 puncte.

Repriza II-a a fost la discreția „Universului" care a pisat tot timpul, dar a fost urmărit de ghinion. In linii generale matchul a fost frumos și plin de faze palpitante atât pentru unii cât și pentru ceialți.

MILITARI (JUN.) — GLORIA (UN.) 3—1 (1—0)

Arena din comuna Militari a găzduit eri matchul amical dintre echipele de juniori ale Militarilor și Gloriei.

Militarii, cari a umulți juniori, au alcătuit eri două echipe cari au susținut două jocuri.

Una din echipe a învins pe Gloria cu 3—1.

Football

Comitetul federal va judeca astăseară

Litigiul Leonida-Adesgo

Comitetul federal care se întrunește astăzi, va lua în discuțiune și cunoscutul caz Leonida-Adesgo.

De oarece a trecut mult timp de atunci vom relata mai jos modul cum s'au petrecut lucrurile.

Gruparea Leonida a întâlnit în ziua de 10 Mai a. c., în match de campionat pe Adesgo.

Inainte de începerea jocului Leonida a contestat dreptul de joc al jucătorului König Carol (Adesgo) legitimat ca jucător nou sub numărul 40.743.

Acest jucător mai era legitimat sub numele de Schwartz Carol la gruparea Macaby Cernăuți cu numărul de legitimație 1.023 și apoi, sub numărul 18.609 la gruparea Muncitorul din Cernăuți.

Acest jucător care este una și aceiași persoană, nu a avut deslegarea dela grupările cernăuțene.

Comisiunea districtuală a dat câștig de cauză grupării Leonida care a prezentat în ședință acte doveditoare.

Jocul a fost omologat cu rezultatul de 3-0 în favoarea grupării Leonida.

In urma acestei decizii gruparea Adesgo a introdus apel la liga de sud contra hotăririi comisiunei districtuale, București, apel care s'a judecat fără ca comisiunea de transferări să fie sesizată pentru a referi asupra valabilității legitimărei nr. 40.743 a jucătorului König Carol, care mai era legitimat la alte grupări sub alt nume.

Gruparea Leonida înarmată cu acte doveditoare, eliberate de către districtul Cernăuți a cerut revizuirea deciziei ligii de sud din 31 Mai a. c., potrivit dispozițiunilor art. 274 din regulamentul administrativ.

Cu toate aceste dovezi liga de sud în ședința din 22 Iunie a. c. a respins cererea de revizuire.

In această situație, Leonida a înaintat un memoriu președintelui F.R.F.A.

Pe ordinea de zi a comitetului federal figurează și acest caz care va fi luat din nou în discuție.

Trebuie să aducem la cunoștință că gruparea Adesgo are o echipă minoritară cu jucători legitimați fals. Astfel a reușit să fie fruntașe în categoria în care a activat.

Credem că astăseară, comitetul federal va face ca dreptatea să iasă la suprafață.

Campionatele de tennis

ale germanilor din România s'au terminat

Sibiu, 28 (prin telefon). — Azi s'au terminat în localitate campionatele de tennis ale germanilor din România.

SIMPLU DOMNI

Semifinale : *Székely b. Knall 6:4, 6:4; Benedek b. Simonis 6:1, 6:2.*

Finala : *Székely b. Benedek 7:5, 6:0, 4:6, 6:1.*

SIMPLU DOAMNE

Semifinalele: *Schönfeld b. Schwab 6:1, 8:6; Budacker b. Stokker 9:7, 6:1.*

Finala : *Schönfeld b. Budacker 6:4, 6:0.*

DUBLU DOMNI

Semifinale : *Schneider, Krebs b. Schneider, Rabatș 6:4, 6:2; Simonis, Nagy b. Kuall, Gross 6:3, 6:2*

Finala : *Simonius, Nagy b. Schneider Krebs 7:5, 6:2, 1:6, 4:6 6:4.*

DUBLU DOAMNE

Semifinale : *Schönfeld, Steilner b. Mautsch, Drotleff 6:2, 6:4; Seiner Schwab b. Klees, Kalissendorf 6:4, 8:6.*

Finala : *Schönfeld, Steiner b. Seiner, Schwab 6:2, 6:1.*

DUBLU MIXT

Semifinale : *Schönfeld Nagy b. Stokker, Fromm 6:2, 6:0; Budacker, Benedek b. Hintz, Székely 6:4, 6:3.*

Finala: *Schönfeld Nagy b. Budacker Benedek w. o.*

Concursul internațional de natație dela Muenchen

Muenchen, 28. — **Aseară a început aci un concurs internațional de natație, la care participă cei mai buni înotători din Anglia, Suedia, Ungaria, Statele Unite și Germania.**

Rezultatele sunt următoarele:

100 m. liber: **1. Bjoern Borg, 60 secunde; 2. Fischer (Germania) și Wolff (USA), 1 min. 0,8 secunde; 4. Fick (USA) și Jaretz (USA) 1 min. 0.9 secunde. O mare surpriză!!**

400 m. liber: **7. Flanagan (USA) 4 min. 55,2 sec.; 2. Plath (Germania) 5 min. 04,5 sec.; 3. Borg (Suedia) 5 min. 10,8 sec.**

100 m. spate: **1. Schlauch (Germania) 1 min. 09,7 sec.; 2. Neunzig (USA) 1 min. 13,4.**

200 m. brasse: **1. Balke (Germania) 2 min. 45, 2 sec.; 2. Sietas (Germania) 2 min. 49 sec.**

3×100 ștafetă mixtă: **1. Germania, 3 min. 26,4; 2. Ungaria, 3 min. 32,9 sec.**

4×100 m. ștafetă: **1. USA, 4 min. 02,8 sec.; 2. Germania, 4 min. 06,3 sec.; 3. Ungaria, 4 min. 10,4 sec.**

Arena Venus: 20.000 spectatori

Regretăm, dar derbyul etapei a fost un match oarecare

Orza a marcat în primul minut și Beke a egalat din offside

Lazăr urmărește balonul și... capul lui Humis

Ripensia-Venus 1-1 (0-1) !

Massa sportivă a acordat întâlnirii dn splaiu, creditul unei semnificații splendide.

Cele mai bune echipe ale footballului românesc au jucat însă în ton minor și falsă melodie.

Firește, matchul dintre Venus și Ripensia a avut momente de football bun, mai rare, dar totuși existente.

A păcătuit însă prin lipsa de energie, de ambiție, de dorință de luptă, de nebunia victoriei, care trebuiau să dea întâlnirii o alură necotidiană, transformând-o intr'un moment durabil în amintirea tuturor.

Poate avem o concepție stranie despre ceia ce trebue să însemne o întrecere de campionat.

In orice caz poate fi considerată ca valabilă pentrucă, într'o competiție de luptă, caracterul de luptă trebue să predomine.

Cu atât mai mult cu cât lupta nu exclude calitatea, prin concentrarea superlativă a nervilor, mușchilor și însușirilor psichologiei de războiu sportiv.

Pentru mentalitatea aceasta eroică, adoptată nu pentrucă e la modă ci pentrucă — repetăm cu plăcere — încape mai complect sensul modern al footballului ca luptă pacifică, în care adversarii rămân prieteni — matchul de eri n'a corespuns.

Venus a jucat mai bine, incontestabil — iar rezultatul este echitabil.

Timișorenii au câștigat un punct și Venus a amânat vendetta pentru o dată ulterioară.

Nu-i tocmai corsican, dar e singura soluție.

IN PRIMUL MINUT, UN GOAL „MARE"

Un început domol terminat într'un out anonim nu lasă nici cum să se prevadă goalul marcat de Orza, rezultat al unei faze de mare clasă.

Din lovitura de out, mingia a ajuns la Humis, care a trecut-o lui Ploeșteanu.

O feintă și acesta o dă printre Lazăr și Chiroiu lui Orza, care se apropie în viteză și marchează nestingherit.

Imediat, Orza are din nou o ocazie de a marca.

In al treilea minut de joc numai, Iordache deschide pe Orza dar acesta ratează de aproape.

Pentruca, în continuare, David să plonjeze în picioarele lui Bindea.

Jocul este însuflețit și fazele de goal se perindă în ambele spații de pedeapsă.

Astfel, în minutul 9 Buerger salvează un goal aproape făcut de Orza și peste cinci minute, din nou Orza trage puternic dar Pavlovici respinge cu pumnul peste bară.

RIPENSIA DOMINA ȘI JOCUL SLABEȘTE

Și atât a însemnat matchul de eri ca luptă și elan intins.

Odată terminat acest sfert de oră, „conform așteptărilor" — jocul scade în vigoare, în forță, în viteză și elan.

Ripensia domină ușor, dar numai în jocul de câmp.

Calmul și încetineala lui Kotormanyi s'au transmis parcă și jocului.

O serie domoală de treceri de mingii, stopuri, executate în toată libertatea, din când în când un lucru frumos și atât.

Intâlnirea capătă alura unui peisaj de dealuri subcarpatice domoale până la exasperare.

VENUS IȘI REVINE

Perioada aceasta are un aspect paradoxal.

Teritorial domină timișorenii și Venus e acela care, prin Orza, are ocaziile de goal.

Bucureștenii au o revenire puternică — în sensul că pun complect stăpânire pe joc nu că forțează alura — și Ripensia scapă două ocazii prin Dobay în minutele 20 și 25.

Și din nou domină Ripensia, de data aceasta și în joc nu numai teritorial.

PAVLOVICI SCAPA PRINTRE PICIOARE...

...dar nu e goal ci numai un moment de intensă emoție.

După ce Bodola a ratat de aproape, Ploeșteanu trage extrem de puternic, Pavlovici scapă printre picioare dar mai are timpul să plonjeze oprind mingia pe tușe.

BINDEA SE „AFIRMA"

Shootul lui Ploeșteanu e semnal. Al unui nou reviriment, mai puternic, al Venusului.

Revirimentul se prelungește într'o dominare mai consistentă.

...când Bindea, care a jucat foarte slab până acum, se „afirmă".

In minutul 35, la un atac timișorean, Beffa intră „serios" și nereglementar aruncându-l pe Bindea în tușe.

Motiv puternic pentruca la atacul imediat următor, timișoreanul să caute să-l lovească pe Beffa, fără nici urmă de sfială sau preocupări de a masca gestul.

„ADVERSARUL PIERDE MAI UȘOR IN ZECE OAMENI!"

Proverbul acesta, îl experimentează Albu în cel dintâi minut al reluării.

Bindea aleargă pe tușe dar masivul fundaș îl „scoate" cu o singură lovitură din joc.

Firește, diferența de perimetru toracic dintre cei doi jucători îl acuză pe Albu în mod grav și publicul — luând ca totdeauna „partea" celui slab — a manifestat ostil.

Se poate însă — și nu e deloc exclus — ca să fi fost numai o figură teatrală.

Se poate. Vă rugăm să ne credeți.

MARCU IȘI RATEAZA RAZBUNAREA

Trei minute mai târziu Marcu încearcă o răsbunare splendidă.

Pătrunde spre dreapta, se întoarce și trimite un shoot puternic în bară.

In minutul 9 Iordache trage „tare", Pavlovici se întinde cât e de mare și respinge în picioarele lui Orza, care trage în... Chiroiu.

EGALAREA... „CONTESTABILA"

In minutul 25, Marcu trage plasat la colț dar David, care e atent, respinge eroic, dar mai ales fotogenic, în corner.

Iată geneza fatalului eveniment.

Lovitura de colț o execută Bindea și David acordă din nou corner — respingând cu pumnul peste bară.

Până își potrivește Dobay mingia, jocul numără 26 de minute,

Timișoreanul are o idee de mare inteligență și asta este „germenul".

Bucureșteni și timișoreni sunt masați în careul de șease metri și Dobay sesizând situația, în loc să bată cornerul în mod obicinuit pasează mingia lui Lazăr.

In momentul acesta, venusiștii au o mișcare de desfacere și FATAL ripensiștii au rămas în urmă.

Lazăr centrează pe sus și Beke cu capul, egalează.

A fost sau n'a fost offside?

Arbitrul conducător l-a arătat pe Sfera în poartă.

Pentru noi, ca de altfel pentru toată lumea, intrebarea nu e atât de grav hamletică.

Beke, Bindea și Marcu au fost offside.

BINDEA NU-I EROU NAȚIONAL

Băiatul ăsta, care incontestabil e unul din marii jucători ai Europei, trebue să înțeleagă odată că arenele de sport nu sunt locuri de descărcare a nervilor săi.

Are o memorie formidabilă sau poate s'a gândit tot timpul la lucrul acesta, căci imediat ce s'a prezentat ocazia a încercat să i-o plătească lui Albu.

Ghinion însă. Arbitrul l-a văzut — era de altfel atât de vizibil! — și l-a eliminat din joc.

O decizie justă, care merită să fie subliniată pentrucă e bine să se știe că într'un match de football un jucător nu există decât prin comportarea lui prezentă.

Trecutul și viitorul sunt în cazul acesta capitole de viață romanțată.

ULTIMELE ZECE MINUTE

In aceste ultime zece minute scorul putea să capete aspecte cu totul neașteptate.

In minutul 35 Schwartz dă printre Sfera și Demetrovici lui Dobay, dar acesta ratează o ocazie mare.

Și... e rândul Venusului să [illegible]eze.

In minutele 40 și 43 Pavlovici și Buerger salvează formidabil două shooturi expediate de Iordache și Ploeșteanu.

Orice s'ar spune, Venus putea să câștige victoria în penultimul minut de joc.

Putea și, poate, o merita chiar.

UN REZULTAT REAL?

Dar pentru ce n'ar fi real rezultatul acesta? Pentrucă Venus a avut mai multe ocazii de goal și a jucat mai puțin slab decât Ripensia?

In orice caz, e un rezultat, cum am spus, echitabil.

Cele două linii de atac au jucat la fel de slab pentruca să dea mai mult de un goal.

E drept — nimeni nu poate contesta aceasta — Venus a jucat mai bine, dar nu suficient de bine pentru a merita o victorie.

Pentru aceasta au lipsit decisiunea, scrâșnetul de dinți și acea „obrăznicie" a înaintării negre, care uluește apărarea adversă.

O EXPLICAȚIE PUTERNICA

Un derby ratat, în plus. Nu se întâmplă nici pentru prima și nici pentru ultima dată.

Toată lumea a așteptat matchul acesta cu o încordare atât de mare încât jocul slab de eri era fatal.

Nu pe cale de tibetană telepatie ci în modul cel mai firesc posibil jucătorii celor două echipe au așteptat matchul de eri cu egală tensiune.

Consecința — nici n'ar fi putut să fie alta — a fost că toți au jucat nervos.

Venus a jucat nervos pentrucă n'a încercat nimic riscant.

Echipa bucureșteană n'a construit nici un atac „complet".

Unul din acelea, care să capteze și să țină în întregime toate resursele echipei.

Iar Ripensia?

E doar știut că jocul, care i-a adus gloria, e acela de pase precise și calme.

Echipa timișoreană e, prin excelență, echipa opririlor elegante.

Eri însă, halfii și înaintașii ripensiști au deschis lung, fără să se uite și mai ales cu vizibila preocupare de a scăpa mai repede de mingie trimițând-o cât mai departe în terenul advers.

Această explicabilă nervozitate e cauza principală.

Precis, foarte precis, nici la Venus nici la Timișoara nu s'a vorbit despre [illegible]ul acesta, dar jucătorii s'au gândit tot timpul la el.

DUELUL GOLIATH-GOLIATH A FOST CAȘTIGAT DE MICUL DAVID: GALL

In matchul, care s'a desfășurat eri pe elegantul gazon din splaiu, toți au așteptat duelul celor doi Goliath: Kotormanyi și Gain.

Terminat la egalitate, el a fost câștigat de minusculul David: Gall.

Totuși, în echipa națională, noi preferăm pe Kotormanyi.

Pentru motivul că e mai sigur și are asupra sârbilor ascendentul moral al unui 5-0, în care a fost deadreptul fenomenal.

ALBU... TITULAR

Inainte de a trece la analiza jocului făcut de jucătorii celor două echipe, trebue să recunoaștem că cel puțin în momentul de față meseria de selecționeur unic este extrem de ingrată.

Selecționabilii au jucat eri extraordinar de slab.

Incepând cu Dobay, Bindea și Bodola, toți cei ce puteau ocupa un post în echipa națională au făcut o partidă foarte slabă.

In schimb s'a rezolvat în modul cel mai fericit postul de fundaș stânga întrucât Albu, așa cum a jucat eri, nu are contra candidat pentru locul acesta dur, sigur pe shoot, cu joc de cap precis, Albu merită să fie selecționat în echipa națională.

RESTUL... ?

PAVLOVICI e nesigur, a apărat unele mingii imposibile și a scăpat altele extrem de ușoare.

DAVID, deși nu a avut prea mult de apărat, e un candidat serios.

Dar cu o condiție: să înțeleagă că un portar plonjează pentru a impiedica marcarea unui goal nu pentru a fi aplaudat de public.

FUNDAȘII

In afară de Albu, care a jucat excelent, s'a clasat pe o treaptă superioară BURGER.

Urmează în ordine SFERA și CHIROIU.

HALFII

LAZAR are marea, inegalabila calitate de a fi nepotul doctorului Lazăr. De altfel lui i se datorează egalarea.

A avut o clipă de extraordinară inteligență.

BEFFA ?, — ce bună voință are acest jucător! E formidabil cu ce inimă luptă. E cea mai bună rezervă ce se poate imagina.

DEMETROVICI — a jucat și el? — dar a jucat într'un mod inadmisibil pentru talentul, valoarea și numele lui.

Un mijlocaș de margine, care nu trece de linia de centru, nu e un jucător mare.

Orice valoare are extrema, pe care trebue s'o marcheze.

Ceilalți ?, Ne-am ocupat de ei.

LINIILE DE ATAC

Slabi: Bindea, Dobay, Schwartz, Bodola, Humis (care l-a copiat în totul pe Kotormany — fără succes desigur).

Mai puțin slabi: Marcu, Ploeșteanu, Beke, Orza, Iordache.

Buni: Nici unul. Iată fișa ofensivei de eri.

Tristă desigur Dar reală.

FORMAȚIILE

Echipele au jucat în următoarele formații:

RIPENSIA: Pavlovici, Burger, Chiroiu, Gall, Kotormanyi, Lazăr, Bindea, Beke, Marcu, Schwartz, Dobay.

VENUS: David, Sfera, Albu, Demetrovici, Gain, Beffa, Orza, Ploeșteanu, Humis, Bodola, Iordache.

— N. SUCITULESCU —

Sp. Studențesc-AMEFA 7-1 (3-0)

Sportul Studențesc „s'a antrenat" cu A.M.E.F.A.

Tinerețea a înfrânt, prin elan, rutina. Bucureștenii au jucat magnific și au obținut pe merit o victorie prețioasă

Spectatorii bucureșteni nu pot regreta că au venit mai devreme, ieri, pe arena din splaiu

Matchul de deschidere a reușit să se ridice — dela început — pe un plan superior, disputându-se într'un tempo rapid, cu faze fulgerătoare, cu treceri precise, de adevărați virtuoși.

Este locul să arătăm cât de puțină dreptate a avut Ripensia când a pretins o cotă mai mare decât Sportul Studențesc.

Bodola a tars, dar Pavlovici a prins

FORMAȚIILE

Sportul Studențesc: *Mișu Constantinescu, Duce, Bădulescu, Take Dumitrescu, Drăgan, Mitan, Schulder, Mihăilescu, Marinescu, Ștefănescu, Gică Popescu.*

A. M. E. F. A.: *Gerold, Slivaț, Covaci, Szurdi, Rheinhardt II, Szanislo, Toth, Lez, Pernechy, Bellay, Bătrân.*

PRIMA PARTE

Echipele ies pe teren ceva mai de vreme și fac schimburi de mingi pentru acomodare.

Toată lumea așteaptă cu nerăbdare apariția arbitrului delegat, după uzanțuri federale, în taină.

D. Constantinescu-Cluj se lasă puțin așteptat, apoi își proectează pe gazonul de un verde pal, silueta destul de bine hrănită. Oarecum intimidat de numărul de spectatori excesiv de mare pentru d-sa, care nu prea a mai arbitrat în București, D. Constantinescu fluieră începerea matchului la ora 15 și 20 min.

Dela început mingea pornește vertiginos, astfel că matchul îl depășește pe arbitru, care nu prea vede unele neregularități făcute de ambii adversari.

In minutul 10, Gică Popescu îl deschide bine pe Mihăilescu, cea mai nouă achiziție a Sportului Studențesc, dar acesta ratează de aproape.

Bucureștenii închează un joc frumos, bazat pe înaintare, linia în care excelează Gică Popescu și Mihăilescu.

Linia de mijlocași, slabă, a Amefei nu poate stăvili atacul studenților, așa că Slivaț luptă din greu. Deasemenea Gerold, noul portar al arădenilor, nu șomează.

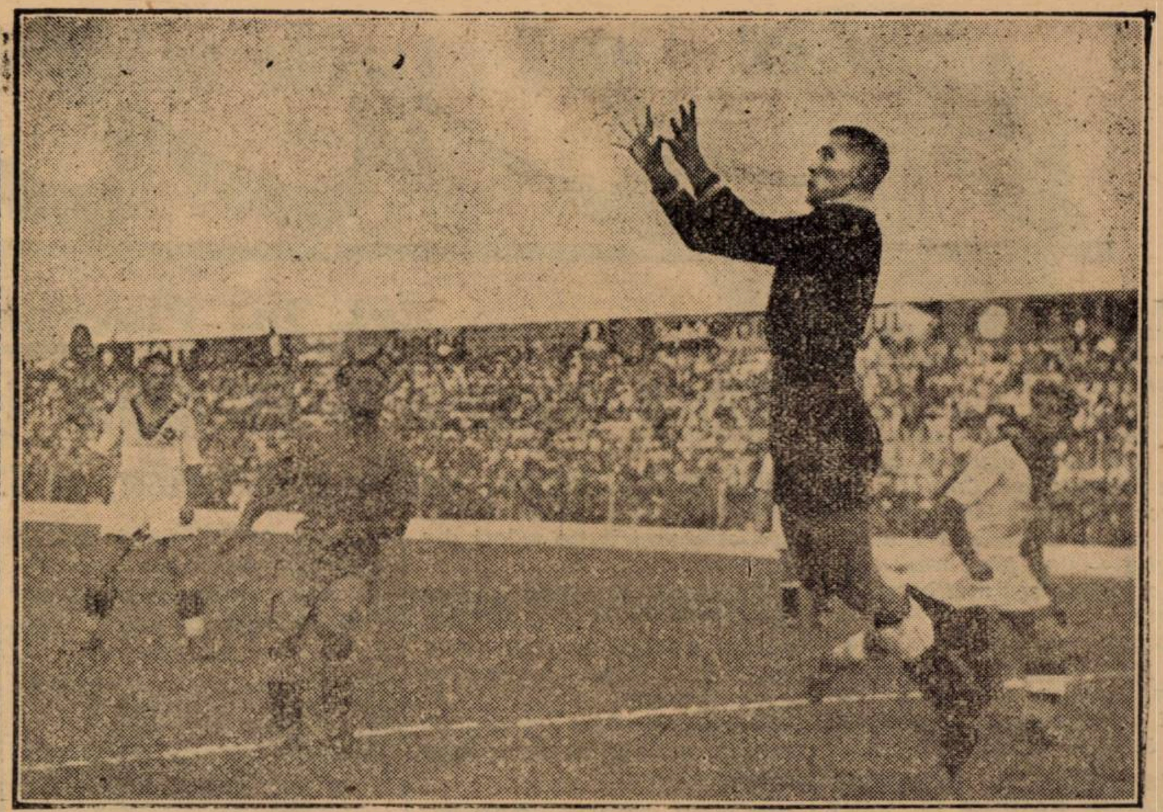

Mingia invizibilă... David așteaptă

Intre timp Amefa se apropie timid de poarta studenților, dar Duce și Bădulescu lămuresc situațiile înainte de a interveni Mișu Constantinescu.

Cei cinci înaintași bucureșteni, pompați, abundent de Drăgan, pornesc în trombă spre poarta Amefei unde își stabilesc câmpul de joc.

Goalul nu poate întârzia.

In minutul 35 Drăgan deschide lung pe Gică Popescu; acesta fuge clasic pe tușe și centrează pe sus; Marinescu reia cu capul direct în plasă:

1—0 PENTRU SPORTUL STUDENȚESC

Muncitorii din Arad ripostează prompt, dar reacțiunea lor se termină cu un corner rămas fără rezultat.

Din nou Sportul Studențesc presează și dă ocazie lui Slivaț să se releve.

In minutul 43 Gică Popescu trece mingea — tot pe sus — lui Ștefănescu, care marchează... cu mâna. Arbitrul nu vede și acordă goal:

2—0 PENTRU SPORTUL STUDENȚESC

Deabia pornește mingea de le centru și intră în stăpânirea tripletei studențești. In careu Marinescu îi trece lui Mihăilescu care marchează foarte frumos cu capul, în minutul 44:

3—0 PENTRU SPORTUL STUDENȚESC

Amefa se grăbește să pună mingea la centru, dar arbitrul fluieră sfârșitul primei părți, în delirul tribunelor care nu-și precupețesc aplauzele și uralele.

DUPA PAUZA

Primele zece minute ale reprizei se scurg tot în favoarea teritorială a Sportului Studențesc, care joacă haiducește, ca la munte.

Se relevă Duce, care-și părăsește locul pentru a dubla linia de mijlocași.

Mitan și Take sunt și ei la înălțimea lui Drăgan, așa că linia de înaintare a Sportului Studențesc, vrea nu vrea, se masează în careul Amefei.

In minutul 56 Ștefănescu ridică mingea, iar Marinescu marchează cu capul:

4—0 PENTRU SPORTUL STUDENȚESC

Peste cinci minute, continuând dominarea, Sp. Studențesc reușește să marcheze încă un goal.

Drăgan deschide pe Gică Popescu.

Extrema stângă a Sportului Studențesc face o cursă lungă și frumoasă pe tușe, apoi intră spre centru, driblează tot ce găsește în față, chiar și vreo doi coechipieri, trece și peste Slivaț și trage imparabil.

Este minutul 61 și

5—0 PENTRU SPORTUL STUDENȚESC

Tribunele se unesc cu cei unsprezece universitari, așa că bieții jucători ai Amefei cedează pasul, resemnându-se la o apărare disperată.

Nu putem spune care jucător bucureștean a jucat mai bine în acest timp. Studenții s'au întrecut pe ei înșuși, dar mai ales pe adversari.

Facem o paranteză. Cronica aceasta pare a fi influențată numai de jocul bucureștenilor.

In realitate nu putem spune nimic despre jocul arădenilor, așa că privim matchul prin elementul său dinamic, adică prin echipa Sportului Studențesc.

In minutul 75 Schulder primește o minge clară.

Poate să tragă, dar el vede mai liber pe Gică Popescu, tocmai pe extrema cealaltă. Ii trece mingea, iar acesta trage puternic. Gerold atinge mingea, dar nu poate reține:

6—0 PENTRU SPORTUL STUDENȚESC

Partida începe să nu mai aibă istoric. Sp. Studențesc trage mereu, dar mingea lovește barele, sau iese în out.

In minutul 83, Marinescu îi trece lui Ștefănescu, care marchează.

7—0 PENTRU SPORTUL STUDENȚESC

Se pare că publicul s'a plictisit de atâtea goaluri.

Intr'o vreme toată înaintarea Sportului Studențesc se muncește pentru Schulder, singurul atacant universitar care n'a marcat.

Dar Slivaț, singurul jucător al Amefei care nu și-a pierdut capul, stă de veghe.

Insfârșit, se plictisesc și studenții, așa că jocul lâncezește.

De momentele acestea de ezitare și plictiseală profită Bătrân, care-și ia pe socoteală o acțiune personală și reușește să marcheze în penultimul minut:

7—1 PENTRU SPORTUL STUDENȚESC

Matchul se sfârșește tocmai când nimeni nu mai avea nici o pretenție.

Sportul Studențesc era mulțumit cu un rezultat mare, Amefa își făcea cruci că a scăpat ieftin, iar publicul, satisfăcut de un joc magnific, se pregătea pentru matchul următor.

CUM AU JUCAT

Mișu Constantinescu a fost un portar excelent de bun. N'are vină la goalul primit.

Duce a făcut o partidă mare și l-a depășit pe Bădulescu, care, totuși, a jucat bine.

Mitan și Take Dumitrescu au fost doui halfi de margine în zi bună.

Excelenți, atât în atac cât și în apărare.

Drăgan a stăpânit terenul. E un half centru de mare nădejde.

Schulder a muncit, mult și a fost util.

Mihăilescu a fost o revelație. Prin el s'a închegat perfect înaintarea Sportului Studențesc.

Marinescu a avut o zi mare și poate fi socotit cheia succesului universitar.

Ștefănescu a fost la înălțimea camarazilor lui și tot atât de folositor ca și Mihăilescu.

Gică Popescu a fost din nou excelentul jucător pe care l-am admirat anul trecut.

Dela Amefa nu ne-au plăcut decât Slivaț și Gerold. Intr'o oarecare măsură și-a făcut datoria și Bătrân.

Ceilalți, deși jucători valoroși, și-au pierdut firea în fața elanului tinerilor dela Sportul Studențesc.

O VICTORIE MARE

Nu putem încheia rândurile de față fără să relevăm însemnătatea deosebită a victoriei repurtate ieri de echipa tânără a Sportului Studențesc.

Nu trebue să uităm că numai cu 7 zile înainte Amefa a învins Chinezul, în match amical cu 7—0 și nici să trecem cu vederea că arădenii au o echipă de valoare necontestată.

Toate acestea au darul să pună în lumină justă o victorie mare, pentru care Sportul Studențesc merită toate felicitările.

Kirisan

Reuniunea premiilor A. Rousso și Fauche le Vent a recoltat ieri la Floreasca un categoric succes.

Lucrul era și de așteptat, întrucât atracția exercitată de cele două alergări clasice era foarte mare. Conform tuturor previziunilor, spectacolul oferit de cele 8 alergări fugite — una fiind walk-ower — a fost de cea mai bună calitate.

Lupte pasionante, alergări cu faze variate și rezultate semnificative, iată ce a fost ieri la reuniunea organizată de S. N. I. C.

SMARANDA A CAȘTIGAT PREMIUL FAUCHE LE VENT

Principala alergare a galopului, a revenit conform previziunilor noastre, iepei Smaranda. Iutea fiică a lui Nuntaș, deși dădea adversarilor ei apreciabile descărcări, a câștigat alergarea cu suficiente resurse. Odată în plus s'a demonstrat că handicapurile se câștigă cu clasa. Prezentată în excelentă formă, Smaranda a recoltat o categorică victorie, arătând că și-a regăsit plenitudinea mijloacelor. Pentru sportivii ei proprietari, victoria de ieri este binevenită și suntem siguri că le va da un nou imbold să dea extensiune grajdului.

GRAJDUL NEGROPONTES A RUPT GHINIONUL CAȘTIGAND DOUA ALERGARI

Ziua de ieri a marcat pentru grajdul Negropontes încetarea unei lungi perioade de crunt și nemeritat ghinion. Simpatizanta cazacă alb cu negru a recoltat cu Biribi și Don Basil, două reconfortante succese. Pentru d. G. U. Negropontes — vechi proprietar și crescător — succesele de ieri însemnează o dublă satisfacție întrucât ambele sunt recoltate cu pensionari născuți și crescuți la Afumați.

La ambele succese, nu mici sunt meritele lui Kristoff care și-a prezentat pensionarii în foarte frumoasă formă.

Cucu, care pe ziua de ieri a recoltat trei biruințe, a dovedit odată în plus frumoasele calități cu care este dotat dar s'a făcut în alergarea câștigată cu Don Basil, culpabil de nerespectarea esarfei. Pentru această culpă, desigur că ar fi trebuit pedepsit, întrucât a lezat interesele publicului parior. Desigur că ostilitatea manifestației de după această alergare, i s'a adresat în exclusivitate.

PREMIUL LEONIDA A. ROUSSO A FOST CAȘTIGAT PENTRU A DOUA OARA DE VORAUS

Ediția din acest an a clasicului premiu L. A. Rousso, a adus lui Voraus o repetire a victoriei din anul precedent. Prezentat în impecabilă formă de Dobrescu — formă și numai formă — pentru care merită felicitat, fiul lui Harvest Bruin a câștigat cu manifestă ușurință în momentul când a fost lăsat să meargă. Nu mai puțin frumoasă a fost comportarea și celor doui plasați Viitor și Primrose.

Primul — deși aborda o distanță prea lungă pentru aptitudinile sale — a marcat una din cele mai bune valori din acest an.

Primrose — căreia odihna de o lună la care a fost supusă, i-a folosit de minune—a fost revelația zilei, furnizând o performanță nesperat de bună. La excelenta formă de acuma, desigur că va câștiga cât de curând.

DIN NOU COROL... DAR IN-SFARȘIT A FOST SANCȚIONAT

Pr. Vlăstar, handicapul cailor de trei-ani, s'a soldat cu puțin prevăzuta victorie a lui Vântișor. Adăogăm calificativul de puțin prevăzută acestei victorii, întrucât numai cu 24 ore mai înainte, acelaș Vântișor trotase kilometrul pe 1.35 pentru ca ieri să meargă în 1.31.3 deci numai 2 zecimi de secundă mai slab decât cel mai bun record din carieră.

S. Corol este unul din vechii falsificatori ai alergărilor noastre de trap. Dacă tupeul lui însă, a ajuns până la culmea de ieri, vina o poartă în bună măsură și indulgența de până acuma a comisarilor care i-au trecut prea multe cu vederea. Aplaudăm cu toată căldura faptul că acuma — în ceasul al 12-lea — s'a luat o măsură contra acestui înrăit în rele. Dar, asupra acestui caz vom reveni chiar mâine, întrucât spațiul ne oprește astăzi.

Eri la Floreasca

Dublul succes al Grajdului G. Negropontes

După surprinzătoarea victorie a lui Vântișor, lui S. Corol is'a ridicat licența

G. U. NEGROPONTES
vicepreședintele S. N. I. C-ului, proprietarul lui Biribi și Don Basil

FILMUL ALERGARILOR

1. PR. LASTUN. Din plecare, Biribi a luat conducerea urmat de Monette III și Marius.

2. PR. COPOIU. Neta a luat conducerea ostilităților, conducere pe care a păstrat-o până după intrareaa în linia dreaptă unde a cedat la primul atac dat de Don Basil.

3. PR. ONUFRIE a fost Walc-ower pentru Glorietta.

4. PR. SABAR. Pentru scurt timp, Moft a luat conducerea, urmat de Cărăbuș. Apoi Natașa, energic cravașată, a trecut în frunte

5. PR. FAUCHE LE VENT. Până la intrarea în linia dreptă a condus Bécasse urmată de Ticu. La jumătatea liniei drepte, au fost depășiți de Smaranda, care n'a mai fost închietată de atacul dat de Bravo Mă, care a luat locul doui.

6. PR. MIRABEAU. Onuța, urmată de Carmen și Frunză a condus până la intrarea în linia dreaptă, unde a intrat în acțiune Menelik și Hop și eu. In lupta angajată între aceștia, Menelig a obținut câștig de cauză.

7. PR. L. A. ROUSSO. Imediat după plecare, conducerea a fost luată de Viitor urmată de Voraus, iar la câteva lungimi urmau Primrose și Kati Caid.

Pe întreg parcursul această ordine n'a suferit modificări. Pe ultima sută de metri, Voraus a depășit cu ușurință pe Viitor.

8. PR. VLASTAR. Oborean, urmat de Bravo, a condus până pe partea opusă tribunei, urmați de Vântișor și Petruș care a perdut mult teren într'un galop luat pe primii zeci de metri. Bravo a luat conducerea pe a doua parte a parcursului dar pe linia dreaptă a cedat la primul atac dat de Vântișor. Petruș deși a terminat frumos n'a putut face altceva decât să ia locul doi.

9. PR. VEVERIȚA. Mura, urmată de general Worthy, a condus pe întreg parcursul. Pe partea opusă tribunei sau apropiat de leaderi Ciclop și Aventurier. In timp ce primul lua contact cu leaderii Aventurier lua un galop în care a pierdut aproximativ 20 metri.

Pe linia dreaptă, după o luptă foarte strânsă, Ciclop a bătut de o nimica pe General Worthy urmat la un gât de Mura.

Niki Mihail Burillianu

REZULTATUL TECHNIC

FLOREASCA: ZIUA XIII-a, Duminică 28 August

1. Pr. LASTUN — Vânzare — 1300 metri
25.000, 4.000, 2.000, 1.000 lei

1	Biribi	58½	Cucu	14	14	Câștigat
2	Marius	60½	Huțuleag	63	65	1-3-½ lung.
3	Amaranthe	61½	J. Gill	189	200	Durat 1'24³/₄
4	Balsors	63	C. Radu	52	50	
	Monette III	57	Vincent	73	89	

BIRIBI (Defensor și Brise de Terre) aparține **d-lui G. Negropontes.**

Câștigător: trib. 14; pel. 14. Plasat: trib. 12, 16; pel. 12, 18.

2. Premiul COPAIN — 1400 metri
18.000, 2.800, 1.400, 750 lei

1	Don Basil	53	Cucu	13	17	Câștigat
2	Loti	55½	Vincent	13	17	2-2-1½
3	Neta	52½	Oprescu	21	21	lung.
4	Brânceni	57	C. Radu	67	47	Dur. 1'32½

DON BASIL (Leander și Brise de Terre) aparține **d-lui G. Negropontes.**

Câștigător: trib. 13; pel. 17. Plasat: trib. 13, 19; pel. 13, 18.
Event (Biribi—Don Basil): tribună 28; peluză 28.

3. Premiul ONUFRIE — Mixtă — 1800 metri

Glorietta	54½	J. Gill	Câștigat: walk-over.

GLORIETTA (Warden of the Marches și Gipsy) aparține **d-lui D. Mironescu.**

4. Premiul SABAR — W.-Handicap — 1400 metri
18.000, 2.800, 1.400, 750 lei

1	Natașa	46½	Cucu	48	50	Câștigat
2	Jessica	62	Goszlonny	72	58	1-1½-1
3	Moft	50	Logofătu	24	20	lung.
4	Elvira	60	J. Gill	43	37	Durat 1'33³/₄
	Cărăbuș	55	Vincent	107	81	
	Răzor	59½	Horvath	78	213	
	Giovani	53	Huțuleag	243	213	

NATAȘA (Ghiaur și Nevermore) aparț. **d-nei Alex. Gheorghe.**
Câștigător: trib. 48; pel. 50. Plasat: trib. 24, 25; pel. 27, 27.
Event (Don Basil—Natașa): tribună 101; peluză 81.

5. Premiul FAUCHE LE VENT — H'cap limitat — 1200 m.
30.000, 4.500, 2.500, 1.200 lei

1	Smaranda	60	Huțuleag	49	57	Câștigat
2	Bravo Mă	52½	B. Toth	40	35	1-2-1 lung.
3	Balyhoo	56	J. Gill	42	35	Dur. 1'16½
4	Ticu	58	Goszlonny	185	104	
	Tatja	49½	Thiess	168	10	
	Fioretta	49	Crișan	226	289	
	Lutica	54½	Mullot	84	100	
	Melitta	50½	R. Vincent	54	51	
	Becasse	49½	Cucu A.	84	133	

SMARANDA (Nuntaș și Genevieve) aparține **d-lor I. Grigorescu și Al. Popescu-Letea.**

Câștigător: trib. 49; pel. 57. Plasat: trib. 24, 19, 15; pel. 20, 18, 16.
Event (Natașa—Smaranda): tribună 383; peluză 467.

6. Premiul MIRABEAU — Handicap — 1600 metri
20.000, 3.000, 1.500, 800 lei

1	Menelik	64	C. Radu	434	202	Câștigat
2	Hop și Eu	62½	Mullot	33	36	gât-2-½
3	Onuța	51½	Vincent	26	30	lung.
4	Frunză	54	J. Gill	30	39	Dur. 1'44³/₄
	Carmen	58	Cucu	141	150	
	Boshko	51½	Huțuleag	213	216	
	Li	46½	Tănase	93	99	

MENELIK (Hári János II și Ma Belle) aparține **d-lui căpitan G. Maxim.**

Câștigător: trib. 434; pel. 202. Plasat: trib. 82 22; pel. 48, 20.
Event (Smaranda—Menelik): tribună 1500; peluză 885.

7. Premiul L. A. ROUSSO — Condiție — 2800 metri
30.000. 9.600, 4.800, 2.400, 1.200 lei

1	Voraus	2840	4.12	1.28⁷	Dobrescu	23	19
2	Viitor	2840	14²	29⁵	Slobozenco	214	165
3	Primrose	2840	14⁹	29⁸	T. Marcu	1245	790
4	Katy Caid	2840	16	30¹	I. Corol	267	395
	Naplopo	2860	16⁵	29⁷	G. Gram	255	370
	Kanada	2840	17	30⁵	E. Fischer	82	12
	Roland D.	2940	17⁷	27	Grünwald	29	25
	Bruma II	2840	18¹	30⁹	K-nițky	1338	962
	Champion	2860	21⁶	31⁵	G. Ghinea	46	54

VORAUS (Harvest Driven și Rose Knight) aparține **d-nei A. Ionescu.**

Câștigător: trib. 23; pel. 19. Plasat: trib. 14, 28, 67; pel. 14. 35. 51.

8. Premiul VLASTAR — Handicap — 1600 metri
11.000, 3.000, 1.700, 800 lei

1	Vântișor	1700	2.35²	1.31³	S. Corol.	97	105
2	Petruș	1700	35⁴	31⁴	P. Borisiac	25	26
3	Bravo	1680	39⁴	34⁹	E. Fischer	21	18
4	Beț iv	1600	40⁴	40³	Crotenco	184	131
	Oborean	1620	41	39⁴	G. Crainic	61	131
	Ghimp	1660	41	37	Slobozenco	157	105

VÂNTIȘOR (Gordon Peter și Vremea) aparține **d-nei M. Neguț.**

Câștigător: trib. 97; pel. 105. Plasat: trib. 32, 14; pel. 28, 15.
Event (Voraus—Vântișor): tribună 249; peluză 468.

9. Premiul VEVERIȚA — Record — 2000 metri
11.000. 3.000, 1.700, 800 lei

1	Ciclop	2120	3.15¹	1.32	Slobozenco	53	71
2	Gen. Worthy	2060	15¹	34⁷	S. Corol	138	140
3	Mura	2020	15²	36⁶	Szabo	33	38
4	Aventurier	2080	15³	33⁹	T. Popa	65	99
	Pandur	2160	16¹	30⁸	Crotenco	111	131
	Mura II	2040	19³	37⁷	T. Marcu	149	160
	Tava	2060	20³	37²	Drăgotescu	97	99
	Olenca	2060	20³	37⁹	N. Gaidaev	244	242
	Sonora	2100	10⁴	35	Zabelin	52	55
	Handicap	2040	21⁸	38	Borisiac	fără	par.
	Sultana	2040	23³	38⁶	M. Pavlic	52	55
	Busuioc	2060	opr.	—	G. Ghinea	197	189

CICLOP (Centurion Molodoi și Xylaria) aparține **d-lui N. Stănciulescu.**

Câștigător: trib. 53; pel. 71. Plasat: trib. 19. 28, 16; pel. 19, 24, 14.
Event (Vântișor—Ciclop): tribună 58; peluză 130.

Kipism

Dela start la potou...

● *LICURICI, prin victoria recoltată, a primit răsplata unor ultime performanțe onorabile. In afară de aceasta, victoria lui nu mai prezintă absolut nici o altă semnificație. Singurul lucru ce se cuvine subliniat este energia lui Urdăreanu în luptă cu Vincent. Un călăreț de viitor.*

● *RAZLEȚ a marcat un nou progres față de anterioara lui ieșire publică. Trebuește ținut în seamă că dădea lui Licurici, vârsta și 5½ kg. Desigur că odată cu trecerea timpului va deveni un element util.*

● *CORNIȚA a marcat un cert progres față de anterioarele ei alergări. De acum înainte, fiica lui Walter Gay începe să corespundă atât originei cât și speranțelor puse în cariera ei. Dacă se va împăca și cu distanțele mai lungi, eleva lui Gabor va fi o redutabilă adversară pentru cei mai buni din generație.*

● *CIOCARLAN, dispunând de Cocotte a dovedit un progres puțin comun. Dacă ținem seama că a și fost un timp întrerupt din lucru, valoarea performanței apare mult augmentată.*

● *COCOTTE nu pare a deține condiția cea mai bună. In baza modului în care s'a comportat în premiul Midnight, se cuvenea să fie mai periculoasă în această alergare. Desigur că traversează o eclipsă de formă.*

● *MARMARA se află într'o splendidă condiție. Fiica lui Blank arată însă valori mai bune pe distanțe mai lungi. In plus a început să devină și mai docilă. N'ar fi exclus ca în viitor să ne rezerve și alte surprize.*

● *ACCACIA s'a lovit de inconvenientul distanței cam lungi pentru aptitudinile lui. In orice caz, cursa efectuată merită să fie reținută, arătându-l în formă foarte bună.*

● *CAIAFA deși aborda o distanță cam lungă pentru aptitudinile ei și se lovea și de inconvenientul reintrărei, a mers foarte frumos. Oricum este foarte departe de ceiace se spera că va fi. Odată în plus s'a dovedit că achizițiile de mânji sunt similare unor loterii.*

● *FURTUNA prezentată în sensibil progres a efectuat una din cele mai frumoase alergări din carieră. Pensionara lui Wilson fiind susceptibilă de noui progrese, promite o carieră foarte frumoasă pe parcursuri până la 1500 m. Desigur că va aduce d-lui general Dombrovsky și victorii de mai mare calibru.*

● *ȘTEFANIA tinde să ia locul lăsat de Elada. Mereu la sosire — și mai ales a doua — mereu găsește pe cineva s'o bată. In fond, pentru această regularitate ar merita și ea recompensa unui handicap. Trebuește înțeles că și regularitatea se cuvine răsplătită. Suntem siguri că dacă ar fi de câteva ori trasă, venind în fundul plutoanelor, ar fi găsit și ea unul sau două handicapuri.*

● *BONZO a fost readus la valoarea bună. Din plecare la sosire și-a ținut adversarii la distanță respectabilă, câștigând în stil frumos. Dacă îl vor ține picioarele, desigur că va face performanțe și mai frumoase. La forma actuală se cuvine a fi urmărit și în situații mai grele.*

● *DORITA MEA a ocupat locul al doilea, deși a terminat alergarea în galop. Forma în care este se cuvine reținută, întrucât se apropie de cea mai bună.*

● *QUARAMBA a arătat o excelentă valoare în mâinile lui Terehor. Și-a corectat cel mai bun record din carieră. Desigur că dacă n'ar fi avut de traversat un pluton numeros ar fi putut fi mai periculoasă. Fica lui Pater Benedict este un excelent cal de vară. In acest sezon, marchează cele mai bune valori din cursul anului.*

● *VIVAT a marcat cea mai bună valoare dela reintrare. Păcat că starea precară a picioarelor îl oprește de a mai arăta adevărata valoare. După alergare șchiopăta din nou.*

● **GONDOLAT II deși a terminat la locul 9, a reușit totuși o performanță extrem de bună reușind să marcheze recordul de 1.23 pe kilometru. Având în vedere că a avut mult de ocolit și că în momentul când Fischer și-a dat seama că nu mai poate termina în primele locuri n'a mai insistat, trebue să conchidem că ar fi putut merge cu ceva sub 1.23. Actualmente, fiul lui Geh Schnell este un serios candidat la șefia turfului. Așteptăm cu legitimă curiozitate întâlnirea lui cu Haron și Amilkar.**

● **TATARAN reușind să meargă ușor 1.32.9 pe kilometru dovedește marele progres al crescătoriei naționale. Desigur că nu se va opri la această valoare și că, dacă va fi necesar, chiar anul acesta va putea trota sub 1.30. Este tot ceiace se poate cere mai mult unui doi-ani român. Regretăm că n'a fost înscris în criterium-ul doi-anilor, unde desigur din întâlnirea lui cu Gaby M. ar fi ieșit un excelent record. Dacă nu se va abuza de el, desigur că va face o excepțională carieră.**

● *IALPUG a dovedit un mare progres față de alergarea debutului. Pensionarul lui Crotenco ar fi putut termina mai aproape dacă driverul lui i-ar mai fi cerut eforturi și după ce soarta partidei fusese iremediabil pecetluită. Suntem siguri că fiul lui Badea Petre este capabil să meargă în jurul lui 1.38.*

● *COLUMBUS este în mare progres. Ar fi putut termina mult mai aproape dacă Pavlic ar fi insistat cu el. Avem impresia că ne aflăm în prezența celei mai bune generații de când există pe meleagurile noastre trapul.*

● *EZER JO deși ca record a mers la înălțimea ultimelor ei performanțe, totuși ca valoare a marcat un sensibil progres. Intr'adevăr, deși a câștigat cu manifestă ușurință și aborda distanța de 2340 metri, a tratat chilometrul pe 1.30.7.*

● *POENIȚA a mers foarte frumos fiind o redutabilă adversară pentru Ezer Jo, până în momentul când a galopat.*

● *VANTIȘOR n'a mers la nici un moment. Este prea departe de valoarea lui spre a socoti această performanță riguros exactă.*

● *OSWALDA a mers la fel ca în alergarea penultimă. Desigur, conducătorul ei a fost mai mult tentat de acest premiu de cât de cel disputat cu câteva zile mai înainte. Neregularitatea este o boală cronică pe câmpurile noastre de alergări.*

● *BRUMA II își datorește locul ocupat la sosire, atât unei impecabile forme cât și desinteresului altora de a se plasa.*

● *TUTUN n'a mai avut nici acțiunea din trecut, nici impetuozitatea cu care termina altădată cursa. S'ar putea să fie o eclipsă de formă, cum tot atât de bine s'ar putea ca altele să fie cauzele acestei mediocre performanțe. Viitorul ne va edifica.*

● *AVENTURIER a făcut o alergare senzațională. Pierzând plecarea, a mers mai mult de un kilometru cap la cap cu Brruma, iar la finish a venit peste cai de bună valoare. Un element care promite mult.*

● *CATINCA a mers excelent deși aborda o distanță excesivă pentru ea. Nu înțelegem de ce este fugită numai pe 2000 m. când știută este aversiunea ce o are pentru asemenea parcursuri.*

● *JADE deși a pierdut serios teren în urma unui galop dat pe prima sută de metri, a revenit frumos câștigând cu resurse. Drept este că singurul adversar care termina acceptabil alergarea a fost colega de grajd Nation.*

● *IDEAL a efectuat o reintrare peste așteptări de bună. Desigur că această alergare l-a făcut mai bun cu o secundă.*

● *STUF n'a avut lucru suficient. Atâta timp cât pregătirea i-a îngăduit, a mers foarte frumos. In viitor va putea arăta din nou buna valoare.*

● *CUPIDON a fost derutat de alura susținută în care s'a disputat alergarea. Oricum, forma lui se cuvine subliniată.*

● *EDITH a mers excelent până la intrarea în linia dreaptă, arătându-se egală lui Stuf. Cum această alergare probabil că i-a folosit, se cuvine urmărită încă dela prima ieșire publică.*

Informații

● Pariul Austriac, început ieri la Floreasca cu miza de 30.000 lei, adăogându-i-se mizele jucate, a ajuns la 45.280 lei. Inseamnă că ieri, s'au rulat la austriac 30.560 lei.

Austriacul, a rezistat până la cursa VI-a, în care victoria extrem out-siderului Menelik l'a închis.

Austriacul va continua în reuniunea de Duminica viitoare.

● La reuniurea de eri dela Floreasca, a asistat și d. General Moruzi.

● *Astăzi se fac la secretariatul S. N. I. C.-ului înscrieri pentru alergările de galop din zilele de Sâmbătă 3 și Duminică 4 Septembrie.*

● *Tot la secretariatul S. N. I. C.-ului se fas astăzi înscrieri pentru handicapurile de trap din zilele de Sâmbătă 3 și Duminică 4 Septembrie.*

● Eri la Floreasca, s'a dat un sever avertisment, driverului T. Popa, fiindcă n'a ținut linia cu Aventurier în parcursul premiului Veverița.

● In urma alergărilor neregulate efectuate cu pensionarul său Vântișor, comisarii alergărilor au ridicat ieri licența driverului S. Corol, pentru 3 reuniuni. Deci Miercuri 31 August, Sâmbătă 3 și Duminică 4 Septembrie, S. Corol nu va putea conduce.

● *Eri la Floreasca au fost amendați :*

M. PAVLIC, conducătorul iepei Sultana, T. MARCU, conducătorul iepei Mura II, S. COROL conducătorul lui General Worthy, T. DRAGOTESCU în sulky pe Tava și N. GAIDAEV cu Olenca, cu câte 300 lei pentru că au intrat în benzi la plecarea din premiul Veverița.

● BIRIBI, scos în vânzare după victoria din premiul Lăstun, n'a găsit amatori la suma de 80.000 lei pe cât fusese pus de vânzare.

● PREMIUL ONUFRIE, cea de a treia alergare după programul reuniunei de ieri dela Floreasca, ne întrunind decât adeziunea iepei Glorietta a fost declarat walk-ower.

Tara a câștigat Matadoren Renen

Marea alergare de trap germană, Matadoren Renen comportând distanța de 1609 metri și alocată cu aproximativ 2.000.000 lei, a adus un categoric succes expediției italiene, care a ocupat primele două locuri cu Tara și De Sota.

Dintre caii germani, Vitruv a fost cel care a figurat cel mai onorabil ocupând locul al treilea.

Promițând să revenim în unul din numerile noastre viitoare cu amănunte complete, dăm acuma ordinea primilor trei cai sosiți.

1. Tara
2. De Sota
3. Vitruv.

Invingătoarea a trotat kilometrul în excelentul cronometraj de 1.17.5.

Program definitiv

Floreasca, Miercuri 31 August

PR. VLAȘCA, 2100 metri (Grupa B, 12.000 lei)
Lama, Mister, Cavaler, Miryam, Harr Boy, Avanti III, Pan Worthy, Peter Gordon, Furor, Aluniș, Dâmb, Sorana.

PR. VOITENI. 2100 metri (Grupa D, 13.500 lei)
Elixir, Mura II, Aventurier, Busuioc, Pikaver, Glonț, Handicap, Zgomot, Olenca, Sultan II, Durdulia, General Worthy, Tava, Pinkerton.

PR. VICTORIE, 1600 metri (Handicap limitat, 21.000 lei)
1600 Guardian Girl
1620 Bonzo, Venezia, Cupidon, Fama, Torent, Kismet, Voevodul Țiganilor, Oswalda
1640 Nation, Lucifer II, Primrose, Amsel, Vivat, Prokator, Dorita Mea, Ideal
1660 Sam Worthy, Theodora, Pai
1680 Oslany, Margaret T., Quaramba
1700 Voraus
1720 Roland D.

CRITERIUMUL DOI ANILOR (1400 metri, Condiție, 32.000 lei)
1400 Călin, Taina
1420 Grozava, Columbus, Floare
1440 Rama II
1460 Draga Mea, Gaby M.

PR. VULPĂȘEȘTI, 1600 metri (Condiție, 21.00 lei)
1600 Curier
1620 Rosalinde, Primrose, Catinca, Edith, Amsel, Stuf
1640 Havana, Oszlany, Jade, Mein Liebling, Lucifer II, Anny Worthy, Sam Worthy, Viitor
1660 Margaret T., Quaramba
1680 Champion, Naplopo, Voraus, Kundri
1660 Sonora. Champion junior, Sorvaneț, Duda
1720 Gondolat, Roland D.

PR. VIDELE, 1600 metri (Condiție, 16.500 lei)
1640 Aventurier, Busuioc, General Worthy, Handicap, Sultan II, Zgomot
1680 Legionar, Ciclop
1700 Curier

PR. VĂLCELE, 2000 metri (Condiție, 15.000 lei)
2000 Habara
2020 Desiș, Diadia Lul, Primăvara
2060 Candriu, Bețiv, Dudu Gordon, Florita
2080 Adda Worthy, Ghimp
2100 Poeniță

PR. VRĂNCENI, 1000 metri (Performanță, 13.500 lei)
1000 Dalila, Răsura, Năvalnic, Călin, Taina, Santuzza, Olga, Turla, Tibet, Cilly Hanover
1020 Musculița, Țara
1080 Brenn

PR. VÂRCIOROVA, 2100 metri (Record, 16.500 amatori) (Numai conducători amatori)
2120 Elixir, Durdulia, Tava
2140 Jeles II
2160 Jarvis, King Worthy, Zalud
2180 Petruș, Sorvaneț
2200 Hercegno, Guardian Girl
2220 Naverno, Cupidon, Bruma II, Pandur, Colina
2240 Brebenea

CICLISM

După o luptă extraordinară

Tudose, rutierul - sprinter, a cedat imbatabilului maestru al vitezei: Carlo Giordani

O „bătălie" de zile mari, care anticipează interesante reuniuni pe pista dela Belu. Un succes îmbucurător. Steinhardt, surpriza zilei. Cr. Teodorescu și Dinu în zi proastă. Mokesch, din nou învingător

Pe porțiunea gudronată cuprinsă între statuia aviației și lacul Herăstrău, s'a consumat eri a treia reuniune ciclistă în program figurând curse de viteză pentru categoria I și II și III și începători.

A fost ultima reuniune de acest soi, desfășurată în acest loc, de oarece începând de poimâine pista dela Bellu va redeveni practicabilă, alergările de viteză urmând să se desfășoare numai pe pistă, — unde pot fi savurate de publicul spectator toate fazele, și, unde, în mod normal trebue să se petreacă o asemenea întrecere.

Totuși și aceste ultime curse de viteză... pe șosea, au cunoscut un frumos succes, — culminând cu întrecerea de mare interes Carlo-Costea.

O întâlnire așteptată cu justificată nerăbdare, — duelul prilejuind o luptă magnifică, cum rar se întâmplă.

Spectatorii care au făcut deplasarea sus în șoseaua Jianu, n'au avut nimic de regretat iar faptul că au stat în picioare vreo 2 ore, n'a contat, în fața finalei petrecută între cei doiași.

Încleștați pe ghidoane, în maximum-ul de efort posibil, lansați bolizi spre linia de sosire, Costea și Carlo ne-au oferit o minunată demonstrație de sport, o spunem fără să exagerăm, de cea mai înaltă clasă.

Tudose a plecat steagul în prima serie. A obiectat însă că plecarea n'ar fi fost reglementară. Oficialii au stabilit însă că această contestație nu e valabilă.

Conform celor dinainte stabilite, — adică regulamentului, — finala s'a alergat în două serii. Tudose vierzând și în a doua serie.

Independent însă de rezultatul technic, trebuie subliniat că o dispută între Costea și Carlo este tot ce poate fi mai frumos.

E just, Carol e mai bun, a dovedit-o eri, când a difuzat aceleași calități excepționale de maestru al vitezei, — dar nici Tudose, a cărui specialitate, e știut, nu e viteza, n'a fost mai prejos. A cedat la luptă disperată, de zile mari, — care impune neapărat o revanșă.

Dar cum revanșa se va petrece pe pistă, putem considera drept primă întâlnire a lor, cea dela 4 Septembrie, — cursa de eri putând fi taxată drept antrenament oficial în vederea curselor de pe velodrom.

Din rest, a surprins performanța lui M. Steinhardt ca și slaba comportare a lui Cr. Teodorescu.

Hapciuc denotă o revenire frumoasă iar Dinu, n'a fost în bună dispoziție.

La categoriile inferioare Pustai a pierdut primul loc din cauză că în apropierea liniei de sosire, în semi-finală, a luat mâinile de pe ghidon, fapt pedepsit de regulament.

Moekesch, un element tânăr, care, bine „lucrat' de o mână pricepută, poate realiza figuri mult mai frumoase.

Verone constant, iar Crăciunescu ne-a dat speranțe.

CATEGORIA I ȘI II
SERIA I

1. Tudose (P. N.).
(Al. Ionescu neprezentat).

SERIA II

1. Cr. Teodorescu (P. N.).

2. I. Beckman (A. M.).

SERIA III

1. Steinhardt (A.S.P.I.M.).
(Norhadian neprezentat).

SERIA IV

1. St. Dinu (A.S.P.I.M.).
2. M. Zaharia (Ploești).

SERIA V

1. I. Cristea (V.C.R.).
2. W. Agaton (A. M.).

SERIA VI

1. C. Giordani (A.C.S.A.).
2. Gh. Ardeleanu (A.C.S.A.)
3. Gh. Mazilu (A.S.P.I.M.).

SERIA VII

1 Gh. Hapciuc (C.F.R.).
(Hrenciuc neprezentat).

RECALIFICAREA I

1. Norhadian.
2. W. Agaton.
3. M. Zaharia.

RECALIFICAREA II

1. Bekman.
2. Ardeleanu.

RECALIFICAREA III

1. Hrenciuc.
2. Mazilu.

SFERT-FINALA I

1. Steinhardt.
2. I. Cristea.
3. Cr. Teodorescu.

SFERT-FINALA II

1. Giordani.
2. Norhadian.

SFERT-FINALA III

1. Tudose.
2. Bekman.

SFERT-FINALA IV

1. Hapciuc.
2. Dinu.
3. Hrenciuc.

SEMI-FINALA I

1. Giordani.
2. Steinhardt.

SEMI-FINALA II

1. Tudose.
2. Hapciuc.

FINALA PENTRU LOCUL 1 ȘI 2
SERIA I

1. Giordani (200 m. în 13 sec. 4/5).
2. Tudose, la 2 lungimi.

SERIA II

1. Giordani (200 m. în 13 sec. 3/5).
2. Tudose, la 1 ½ lung.

FINALA PENTRU LOCUL 3 ȘI 4

1. Steinhardt.
2. Hapciuc.

CLASAMENTUL

1. Giordani.
2. Tudose.
3. Steinhardt.
4. Hapciuc.

CAT. III ȘI INCEPATORI

1. Moekesch (V.C.R.).
2. Gârlan R. (A.S.P.I.M.).
3. N. Popescu (V. C. R.).

SERIA II

1. Pustai (A.S.P.I.M.).
2. Dima (P. N.).
3. Boroneață (A. M.).

SERIA III

1. St. Nicolae (A.C.S.A.).
2. C. Dumitriu (P. N.).

SERIA IV

1. P. Verone (A. M.).
2. C. Beer (V.C.R.).
3. N. Grigorescu (P. N.).

SERIA V

1. Crăciunescu (P. N.).
2. Gr. Georgescu (A. M.).
3. Sava Tudor (A.C.S.A.).
4. I. Mihăilă (P. N.).

SERIA VI

1. V. Schetz (A.C.S.A.).
2. Sakâzlian (A.C.S.A.).
3. Cotroceanu (V.C.R.).

SERIA VII

1. N. Anghel (C.F.R.).
2. Tudoroiu (A.S.P.I.M.).
3. Ignatovici (V.C.R.).

RECALIFICAREA I

1. Gârlan.
2. Teodoroiu.
3. Dumitriu.

RECALIFICAREA II

1. Gh. Dina.
2. Gr. Georgescu.

RECALIFICAREA III

1. C. Beer.
2. Sakâzlian.

SFERT-FINALA I

1. P. Verone.
2. C. Beer.
3. N. Anghel.

SFERT-FINALA II

1. Pustai.
2. Gârlan.
3. St. Nicolae.

SFERT-FINALA III

1. Crăciunescu.
2. V. Schetz.

SFERT-FINALA IV

1. Moekesch.
2. Gh. Dina.

SEMI-FINALA I

1. P. Verone.
2. Pustai (descalificat).

SEMI-FINALA II (REALERGATA)

1. Moekesch.
2. Crăciunescu.

FINALA PENTRU LOCUL 1 ȘI 2
SERIA I

1. Moekesch.
2. P. Verone.

SERIA II

1. Moekesch.
2. P. Verone.

FINALA PENTRU LOCUL 3 ȘI 4

1. Pustai.
2. Crăciunescu.

CLASAMENTUL

1. Moekesch.
2. P. Verone.
3. I. Pustai.
4. Crăciunescu.

— em. i. —

Un exemplu edificator

Am scris zilele trecute despre o mare cursă pe care confratele bulgar „Sport" o are în pregătire, denumită „Turul regiunii trandafirilor", care urmează să se alerge între 2 și 4 Septembrie în locul cursei de lung kilometraj: Sofia-Varna.

Cu acest prilej, scriau că inițiativa este încurajată de numeroase personalități, ale Sofiei care, entuziaste, s'au grăbit să ofere sprijinul lor prin generoase donațiuni.

Asta în sine, este divers, aproape banal. O înfăptuire sportivă căreia publicul îi acordă tot concursul, nu constitue o surpriză, firește, în alte țări.

La noi, însă da.

Și ceeace ne-a atras atenția din relatările corespondentului dela Sofia, este că organizarea unei curse cicliste e ajutată de public, care colaborează astfel la reușita ei, fără ca cineva să găsească faptul acesta o „cerșetorie" din partea regiei, sau nedelicat, ca să ne explicăm într'un termen mai domolit; — ci toată lumea dela sportivul entuziast care oferă un obiect de sport ca premiu sau câteva leva pentru organizare și până la „barosanii" și „protipendada" capitalei bulgare, care oferă „donații grase", — cu toții sunt mulțumiți că s'a înfăptuit un lucruu frumos.

E în această mentalitate o notă de aleasă sportivitate, grație căreia se poate ajunge la realizări gigantice. Fără a considera un lucru rușinos regiile sportive primesc subvenții dela public, deoarece scopul ce-l urmăresc, — ridicarea sportului — scuză mijloacele, sau mai precis le justifică.

Iată deci un fapt asupra căruia se cuvine să ne oprim căci el ne oferă un edificator exemplu.

Un exemplu pe care îl relevăm și asupra căruia vom reveni, — cu o nuanță localizată.

Duminică 4 Septembrie

Intrarea gratuită la reuniunea internațională Rusciuk-București

Reuniunea ciclistă internațională, Rusciuk-București, bate la ușă.

Pistei dela Belu i se fac astăzi ultimele retușări ale „toaletei", grăbit începută zilele trecute.

Urma este aproape gata și de mâine după amiază vor începe antrenamentele.

Un fapt foarte important de subliniat este hotărîrea forului de specialitate de a nu percepe nici o taxă la reuniunea de Duminică.

Iată un gest lăudabil, care vine să întărească propaganda în slujba ciclismului, — propagandă de care se simte mare nevoe.

ATLETISM

Campionatele României s'au terminat în apoteoză

Eri s'au stabilit două noui recorduri naționale. Dejenariu, Lăpușan, Dinu Cristea, și Eilhard, eroii zilei a doua

Campionatele naționale de atletism s'au terminat în apoteoză.

Rezultate excelente, recorduri bătute, public entuziast, vreme admirabilă, iată atâtea motive care să ne satisfacă și să ne facă să privim cu încredere viitorul atletismului românesc.

Federația română de atletism poate fi mulțumită: a 18 ediție a naționalelor a însemnat un succes cu care se poate realmente mândri.

UN EXAMEN TRECUT CU SUCCES

Naționalele de eri, examenul cel mai serios pentru jocurile balcanice, a fost trecut cu succes de atleții români.

Analizând rezultatele trebue să ne declarăm mulțumiți, ele ne-au dovedit că putem privi cu încredere participarea României la jocurile balcanice.

EXAMENUL SPORTIV

A doua zi a campionatelor naționale a furnizat în general rezultate excelente care au culminat cu cele două recorduri naționale de seniori la: 10 km. și triplu salt.

STRALUCITA CURSA A LUI DINU CRISTEA

Primul record stabilit eri a fost opera lui Dinu Cristea care în stilul lui caracteristic, dominându-și ca totdeauna adversarii, el a terminat cei 10 km. în 32 m. 42 s. 8 adică cu o secundă mai bine ca vechiul lui record. Cu alți adversari, pe o altă pistă, Dinu Cristea desigur că ar fi o performanță și mai bună. O așteptăm la Belgrad.

PESTE 14 METRI LA TRIPLU SALT!

Bătălia la triplu salt a fost pur și simplu formidabilă. Lupta între: Stoichițescu, Kreisel, Ionescu Ștefan și Calistrat a fost de toată frumusețea.

După îndelungate așteptări recordul național a fost „săltat" peste 14 metri. Performanța se datorează lui Stoichițescu; dar nu el a fost primul care eri a bătut recordul. Brașoveanul Kreisel sărind 13 m. 99 și-a înscris mai întâi numele pe tabela recordurilor. Dacă la aceste două rezultate vom adăuga cei 13 m. 98 ai lui Ionescu Ștefan și 13 m. 94 obținuți de Calistrat își poate da seama ori cine ce luptă a fost eri la A.N.E.F.

NEGRU A FOST ERI CEL MAI IN FORMA HURDLER

Victoria dela Predeal a fost confirmată eri. Negru s'a dovedit cel mai în formă din hurdleri. Regretăm absența lui Maesciuk. Krupka eri nu a avut suficient nerv iar Herold complet handicapat de lipsa concursurilor și de o răceală care l-a făcut ca eri să nu fie în cea mai bună formă.

Foarte bine a făcut F.R.A. că i-a selecționat pe toți, exemplul de anul trecut a servit conducătorilor noștri.

TIMP SLAB LA 400 M.

La 400 metri rezultatele nu au fost strălucite. Este drept că pista, vântul și absența lui Nemetz și mai ales a lui Lăpușan, au influențat enorm asupra rezultatelor.

Iordache și Nemeș sunt lipsiți de condiție fizică. Poate până la balcaniadă s'o capete.

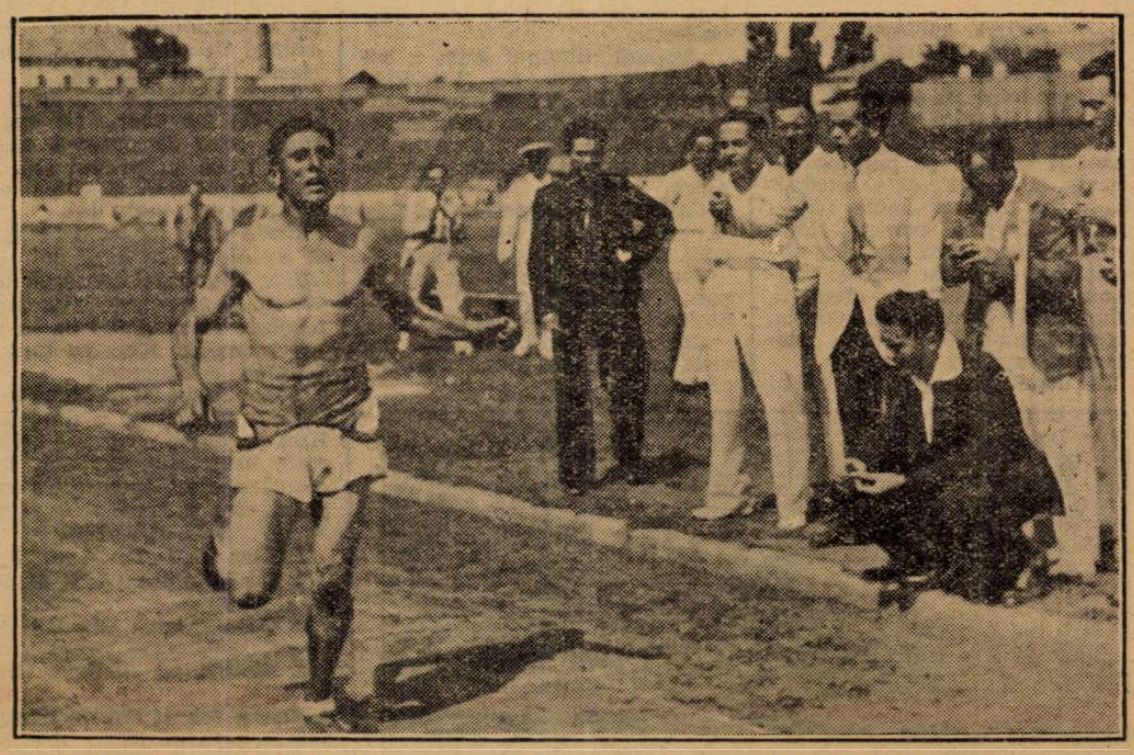

Dinu Cristea termină în timp record cursa de 10.000 m.

In orice caz, este mare deosebire între Iordache și Nemeș de acum un an și cei de anul acesta.

ȘI TOTUȘI CIACLAN ESTE CAMPION

Surpriza am înregistrat-o la înălțime unde specialiștii au fost învinși de Ciaclan, care cu o performanță excelentă pentru el și-a însușit campionatul, lăsând o frumoasă impresie: Alexandrescu, tânărul Ludu, Silberman.

Cât despre Stoichițescu și Spaniol, nu ne putem pronunța; poate cele zece zile de concentrare le vor servi spre a-i face constanți cel puțin la 1 m. 75.

SCHULLERY MAI BUN CA GURAU

Eri Schullery a fost mai bun ca Gurău, amândoi sunt însă susceptibili de progres; ori aceasta este interesant, mai ales acum în preajma jocurilor balcanice. In urma acestora însă, un mare gol; absențele: dr. Marian, dr. Herseny și Dietrich, au scăzut din intersul probei.

PETRE HAVALEȚ PENTRU A ZECEA OARA CAMPION!

O performanță care merită să fie subliniată nu prin valoarea ei tehnică, ci prin însemnătatea ei sportivă a realizat-o Petre Havaleț, care recent operat de apendicită a ținut totuși să-și apere titlul pe care eri l-a cucerit pentru a zecea oară în mod consecutiv.

Pe lângă că este o performanță unică în analele atletismului românesc, rezultatul lui Havaleț vine să confirme gradul de trat acest atlet care face cinste sportivitate cu care este înzes- atletismului românesc.

O performanță meritorie a obținut-o Borcoman în plin progres și care alături de Havaleț ne vor reprezenta la Belgrad.

LAPUȘAN UN MARE TALENT

Câștigând 400 m. garduri în stil de mare campion Lăpușan a dovedit inepuisabile resurse cu care este înzestrat.

Krupka nu a fost într'o zi bună. S'a văzut de altfel de dimineață. Ne pare rău de lipsa lui Maesciuk și a lui Banffy.

KISS CEL MAI BUN PE 1500 M.

Pe 1500 m., lupta a fost mai aprigă de cât ne așteptam; Radu Ioniță a făcut o cursă curajoasă dar în fața lui Kiss a trebuit să se închine.

Atletul din Sf. Gheorghe este un mare alergător; a dovedit-o de repetate ori dar lipsit de orice posibilități de antrenament nu s'a putut pregăti.

Cele zece zile pe care le va petrece la București antrenându-se înaintea balcaniadei, va contribui ca Kiss să se prezinte la Belgrad în cele mai bune condițiuni.

EILHARD SE PREGATEȘTE PENTRU PARIS

Luptând singur, începând dela 3 m. 40 Eilhard a trecut ușor 3 m. 80 și a ratat cu puțin 3 m. 90!

Surpriza a constituit-o eliminarea lui Jekel la 3 m. 30, performanța pe care brașoveanul normal o poate ori când trece. O speranță: tânărul Sollassy.

PESTE 60 METRI LA SULIȚA

Vămanu a reușit o performanță meritorie. Credem că la Belgrad își va depăși recordul, Hockel slăbit nu ne-a putut arăta adevărata lui formă. Ciaclan în forma lui obișnuită.

Slobozeanu pare neantrenat.

DEJENARIU CEL MAI BUN SPRINTER ROMAN

Ultima probă a zilei, alergarea pe 200 metri a fost un adevărat regal.

Patru alergători au terminat sub 23 secunde.

Dejenariu în mare formă a câștigat net asupra lui Iordache care a avut un start „fericit".

De menționat isprava juniorului Cristea, marea speranță a sprintului românesc.

Astăzi oficialii au fost mai prompți în ce privește începerea programului după orele fixate, mai ales că au mai rămas de desfășurat atâtea probe, astfel că la ora 9 precis prima probă are loc, făcând începerea cursei de 110 m. garduri.

110 M. GARDURI

Se prezintă la start numai 5 concurenți: Sever Desideriu, Herold, Krupka, Dionisie Negru și Serbacov.

După două plecări greșite tot de starter cursa pornește, duelul aprinzându-se pe primele garduri între Herold și Krupka. Dar... când doi se ceartă al treilea câștigă.

Negru urmărește și la al 8-lea gard țâșnește dintre ei având pe ultimii zeçe metri cursa în mână, iar duelul Herold și Krupka se termină în favoarea ultimului cu un piept.

REZULTATUL

1. Negru (V. D.) 16 s. 1/10;
2. Krupka (Esta Sun) 16 s. 2/10;
3. Herold (Astra B.) 16 s. 2/10;
4. Sever Desideriu 19 s.

400 M. PLAT

Mai puțini chemați ca de obiceiu, deaceea s'a și alergat doar într'o singură etapă.

Concurează: Ladislau Oö, Lazăr, Iordache, Nemeș, Acsay și Hârsâu.

Povestea cu starterul se repetă și aci cu aceiași regularitate care exasperează susceptibilitatea atleților și a publicului.

In fine, cursa pornește îndrăcită în șir până la începutul turnantei când Iordache câștigă teren luând conducerea cursei. In urmă Lazăr la doi metri de Nemeș încearcă să-l depășească, dar fără succes, căci stadistul nu cedează cu ușurință cu toate că pare extenuat.

Urmează apoi Oö Ladislau, Acsay și Hârsâu.

REZULTATUL

1. Iordache N. (St. R.) 52 s. 3/10;
2. Nemeș (St. R.) 53 s.;
3. Lazăr (Metropola) 53 s. 8/10;
4. Oö Ladislau (C A. Recaș) 55 s.;
5. Acsay;
6. Hârsâu (Reg. 1 Gr.).

10.000 M. PLAT

Cursa care l-a reînscăunat pe pensionarul d-lui Nae Mărăscu la rangul de recordman național, Dinu Cristea, a adunat la start tot ce are mai select „fondul" românesc.

Iau plecarea: Dinu Cristea, Gaal Ludovic, Lahny Fritz, Tărtăreanu, Manea, Dinescu, Comănescu, Stancu, Staicu, Topală, Gociu și Mircan.

Ultimele pregătiri și sfaturile conducătorilor se sfârșesc și cursa începe. Ca și eri, Dinu își face loc și ia conducerea cursei urmat cu aceiași perseverență de Lahny, Stancu Manea, Dinu Costache (Dinu cel mic) și un rest de pluton.

Manea trece de Stancu astfel că la turnanta dinspre poarta Marathonului clasamentul era: Dinu Cristea, Lahny și Manea.

500 m. Dinu îi acoperă în 1 m. 25 s.

In turul următor „puștiul" o mai înmoaie astfel că trece la urmă. Dinu Cristea are acum un avantaj de 30 m. înaintea lui Lahny, care e ușurat la aceiași distanță de „bătrânul" Manea, Mircan și Stancu. In urmă Gaal, cât un dop, reușește să treacă în locul următor.

La 1000 m. cronometrul arată: Dinu Cristea 7 m. 58 s.

Turul trei nu aduce nici-o schimbare, doar Dinu se depărtează vizibil de grupul din urmă.

1500 m. Dinu îi parcurge în 4 m. 37 s.

După 1500 m. Dinu Cristea continuă să-și lase de căruță adversarii, dacă mai pot fi numiți astfel, Lahny pierzând orice speranță. Nu știm dacă o fi avut-o...

Dinu acoperă 2000 m. în 6 m. 7 s.

In turul cinci o singură schimbare, Staicu plictisit de a-l urma pe Mircan împinge în fața tribunelor și casna nu i-a fost de prisos.

2.500 m. Dinu îi acoperă în 7 m. 43 s.

Timpurile intermediare conturează de pe acum performanța bragadireanului, astfel că nu întârzie sfaturile și îndemnurile părintești ale lui Nea Nae, care n'ar vrea să-i scape din mână un nou record național.

Dinu docil ascultă, mărește pasul lăsându-l acum pe Lahny la aproape 100 m., iar Manea, veșnic neobosit, în locul trei îl secondează la 60 m.

3.000 m. Dinu îi parcurge în 9 m. 30 s.

După turul șase, situația este următoarea: Dinu Cristea, Lahny Manea, Comănescu care redresase mult din terenul pierdut, Mircan, Tărtăreanu, Topală, Staicu, Gaal, Gociu, Petala, Dinescu și Stancu.

Și, în aceiași formație, se trece și turul șapte. Dinu acoperă 3.500 m. în 10 m. 57 s. La fel și al optelea, timpul trece. Dinu câștigă teren și-l întrece pe Stancu, ultimul din pluton, în strigătele de satisfacție ale galeriei. Se plictisise.

4.000 m. Dinu Cristea 12 m. 34 s.

Cel de al nouălea tur nu aduce nimic nou. 4.500 m. Dinu Cristea îi acoperă în 14 m. 13 s.

Turul care jumătățește cursa, turul zece, îl arată pe Dinu Cristea distanțat la 300 m. de restul de pluton.

5.000 m. Dinu Cristea 15 m. 34 s.

(Continuare în pag. 14-a)

ATLETISM

Campionatele României s'au terminat în apoteză

(Continuare din pagina 13)

In turul „11" ca divertisment avem un mic incident, probabil cu rădăcini bătrâne care spre proasta inspirație a unuia din combatanți au găsit ca teren de tranșat... pista stadionului. E vorba despre Tărtăreanu și Gaal, ambii cunoscuți ca maratho-niști, primul campion pe 1937 prin forța împrejurărilor.

Noroc că a venit la timp observațiunea celor chemați pentru ca mica ciocnire să nu capete proporții de nesportivitate.

Atât și nimic mai mult; astfel a trecut și cel de al unsprezecelea tur.

5.500 m Dinu Cristea 17 m. 37 s.

In turul următor Dinu a mai rămas să ia înainte cu un tur lui Lahny, Manea, Mircan și Tărtăreanu, restul fiind trecuți cu ușurință de omul nostru.

6.000 m. Dinu Cristea 19 m. 14 s.

In turul 13, număr fatidic, s'a și dovedit pentru Tărtăreanu și Mircan cari au fost luați de Dinu cu un tur.

(Se svonește, că înainte de cursă, Nea Nae, drept stimulent i-a promis lui Dinu o sticlă de șampanie Mott 1914 — un Basilescu — dacă îl ia cu un tur pe Tărtăreanu).

Rămân încă neîntrecuți Manea și Lahny. 6.500 m. Dinu Cristea 20 m. 54 s.

După turul cu pricina, Dinu nu se lasă și trece și de Manea, ultimul executat rămânând Lahny. Va putea? Vom vedea.

7.000 m. Dinu Cristea 22 m. 39 s.

Mai rămân 3.000 m. din cursă, iar lui Dinu de departe îi surâde recordul, cea mai frumoasă ispravă a lui.

Dinu frumos și mai rapid conduce în urmă, Manea e depășit de Tărtăreanu care acum este în locul III.

7.500 m. Dinu Cristea 24 m. 13 s.

Turul XVII Manea reface și-și reia locul; departe Lahny.

8.500 m. Dinu Cristea 27 m. 44 s.

Dinu mai are o singură dorință: să-l întreacă și pe Lahny, în consecință împinge, forțându-l pe Lahny să se uite de repetate ori în urmă; nu vrea să aibă soarta colegilor săi.

9.000 m. Dinu Cristea 29 m. 28 s.

Penultimul tur aduce o singură schimbare: Tărtăreanu trece de Mircan.

9.500 m. Dinu Cristea 31 m. 9 s.

Uf! Ultimul tur. Dinu are cursa definitiv câștigată. Cei 500 m îi aleargă stil „sprint", vrea cu orice chip să-l ajungă pe Lahny, dar brașoveanul precaut nu se lasă de rușine și Dinu termină în timp record.

REZULTATUL

1. Dinu Cristea (St. R.) 32 m. 42 s. 2/5 (record național).
2. Lahny Fr. (S. S. G. S. Br.) 34 m. 26 s. 4/10.
3. Manea Ion (St. R.) 35 m. 30 s.
4. Tărtăreanu (V. D.) 35 m. 34 s. 8/10.
5. Mircan (I. A. R.) 35 m. 36 s.
6. Ludovic Gall (A. S. M. Br.) 36 m. 5 s.

ARUNCAREA GREUTĂȚII

Cei câțiva concurenți au desinteresat. Gurău, în zi proastă, a întors socotelile.

In schimb tânărul Schullery la a treia încercare în semifinală, prinde o aruncare de 14 m. 06, pe care n'o mai poate ameliora în finală.

Din rest acceptabili Sayu și Höckl.

REZULTATUL

1. Walter Schullery (C. A. Cluj) 14 m. 06.
2. Nicula Gurău (C. A. Br.) 13 m. 71.
3. Savu (V. D.) 12 m. 53.
4. Höckl (C. A. Recaș) 11 m. 28.

DUPA AMIAZA
400 M. GARDURI

Iau plecarea cunoscuții hurdleri români: Lăpușan, Krupka, L. C. Spaniol, Șerbacov.

După o plecare greșită, concurenții în fine se pun pe picioare, și chiar dela început duelul se încinge între Lăpușan și Krupka pentru locul prim. La turnantă Krupka nemulțumit, trece un gard și conduce, o conducere efemeră, căci „Ladi" cum strigă galeria, reface terenul iar acum ia conducerea în mod definitiv.

In urmă Lazăr luptă puțin cu Spaniol dar pierde repede din suflu, dărâmă un gard, motiv care l-a forțat să plece steagul, dând cuvântul acum lui Șerbacov.

REZULTATUL

1. Lăpușan (Metrop.) 58 s.
2. Krupka (Esta Sun) 60 s. 2/10.
3. Spaniol (St. R.) 61 s.
4. Șerbacov (V. D.) 63 s. 8/10.

SARITURA IN INALȚIME

S'a început la 1 m. 60. Se încearcă la 1 m. 65, Negru și Mathias ies din concurs.

La 1 m. 70 nu trec decât Stoichițescu și Ciaclani.

Ciaclani încearcă 1 m. 73, cea mai bună performanță și la o a treia încercare o trece.

In afară de concurs a sărit și Alexandrescu (Venus) 1 m. 73.

REZULTATUL

1. Ciaclani (Venus) 1 m. 73.
2. Stoichițescu (Șoimii) 1 m. 70.
3. Spaniol (St. R.) 1 m. 65.
4. Bran (V. D.) 1 m. 65.
5. Meszara. (C. A. C) 1 m. 65.
6. Negru (V. D.) 1 m. 60.
7. Mathias (Venus) 1 m. 60.
N. C. Alexandrescu 1 m. 73.

TRIPLU SALT

Iată o probă care într'adevăr a desmorțit galeria. Este și cazul. Proba aceasta a suferit de o veridică epidemie de... recorduri.

Trei recorduri unul după altul s'au perindat prin fața publicului entuziasmat.

Primele sărituri nu spun nimic, afară de cea a lui Ionescu Ștefan cu 13 m. 59.

La a doua încercare Stoichițescu rupe pojghița și prinde una de 13 m. 91, la 7 cm. de recordul lui Calistrat.

Calistrat se vede un deposedat de titlu în perspectivă și în consecință reacționează, dar... urmărit de ghinion, depășește.

La a treia încercare Kreisel, care până acum sta închis într'un turn de modestie, ne procură o surpriză: sare într'un stil splendid 13 m. 99 record național. Urmează Ionescu Ștefan, depășește, și în fine Stoichițescu.

„Copilul minune" cum e supranumit, așa, pe negândite sare 14 m. 06. A fost pur și simplu o uluială. La a treia încercare Ionescu Ștefan sare 13 m. 98, nou record național de juniori.

Calistrat nu disperează și sare 14 m. 34 dar... tot ghinionul care nu-i dă pace, e depășit.

Pentru finală se califică: Lupan, Kreisel, Ionescu Ștefan, Stoichițescu și Calistrat.

Dar ce păcat că nu se mai vede tragerea de inimă dela început.

SPANIOL (St. R.) stare 1 m. 65

Stoichițescu, în finală, cel puțin, a fost pur și simplu neserios.

Avea omul proba și un record național în mână, nu-i trebuia mai mult.

Și așa în desinteresul concurenților se termină proba oficială.

Ca încheiere, h. c. Kreisel încearcă o săritură record, dar ratează.

REZULTATUL

1. Stoichițescu Pompiliu (Șoimii) 14 m. 06 (record național).
2. Kreisel (S. S. G. S. Br.) 13 m. 99.
3. Ionescu Ștefan (Venus) 13 m. 98 (record național de juniori).
4. Calistrat Fernand (V. D.) 13 m. 94.
5. Lupan Aurel (V. D.) 13 m. 77.

ARUNCAREA DISCULUI

Proba s'a bucurat de prezența unui număr destul de restrâns de concurenți.

Din primele aruncări se detașează din lot Havaletz care prinde o aruncare de 40 m. 63.

Din rest, lupta pentru locul secund se dă între clujanul Borcoman și brăileanul Gurău. Primul însă își întrece adversarul cu mai mult de un metru.

Incercările lui Havaletz de a-și ameliora prima performanță rămân infructuoase, se simțea jenat de operația suferită acum câteva săptămâni.

Schullery mai slab ca de obiceiu n'a putut să arunce peste 38 m.

REZULTATUL

1. Petre Havaletz (Metrop.), 40 m. 63.
2. V. Borcoman (C. A. C.). 39 m. 77.
3. Nicolae Gurău (C. A. Br.), 38 m. 06.
4. W. Schullery (C. A. C.), 37 m. 15.
5. Savu (V. D.), 36 m. 98.
6. Heghedus (U. D. R.), 36 m. 49.

1.500 M. PLAT

Se prezintă la start: Constantin Radu Ioniță, Dinu Cristea, Ahmed Suliman, Kiss, A. Grandpierre, Russu și Horie.

Cursa pornește într'un tempo îndrăcit iar alura i-o impune Dinu, care de puterea obișnuinței trece în primul loc. Kiss însă nu-l lasă și trece el în conducerea plutonului.

Radu trece de Dinu Cristea și se instalează în locul doi.

Dar Dinu mai încearcă după 400 m. să treacă de Kiss dar nu reușește trecând 500 m. în acelaș moment Kiss ia turnantă relunând conducerea.

Acum Radu își încearcă norocul dar fără folos și după 1.000 Kiss cu cursa câștigată își mărește avantajul simțitor, Radu pierzând orice speranță. Dinu îl imită. Era și cazul.

REZULTATUL

1. Kiss (U. D. R.), 4 m. 10 s. 8.
2. Radu Ioniță (A. S. M. Br.), 4 m. 11 s.
3. Dinu Cristea (St. R.). 4 m. 15 s.
4. Fischer (S. S. G. S. Br.), 4 m. 17 s.

Kiss a trecut 400 m. în 60 s.; 500 m. în 1 m. 20 s.; 1000 m. 1 m. 45 s. 5.

SARITURA CU PRAJINA

Concurează: Negru Dionise, Söllösy, Jikel, Eilchardt Carol, Pătru.

Se încearcă întâi dela 3 m.; toți trec cu excepția lui Pătru. Se continuă la 3 m. 20 la care trec toți afară de Jekel. Eilchard nu concurează încă.

1. La 3 m. 30 sar Negru și Söllösy. Se trec apoi la 3 m. 40 când intră în concurs și Eilchardt. Championul sare dela prima încercare, iar Söllösy la a doua.

Negru dărâmă stacheta de trei ori și iese din concurs.

Se încearcă 3 m. 60 pe cari Eilchardt îi trece fără dificultate, Söllösy ieșind din concurs.

Singur Eilchardt sare 3 m. 70, 3 m. 80 și în fine încearcă noul record național 3 m. 90 dar nu-i reușește.

REZULTATUL

1. Carol Eilchardt (C.A.R.) 3 m. 80
2. Söllösy (C.A.C.) 3 m. 40
3. Negru D. (V.D.) 3 m. 20
4. Jekel (S.S.G.S. Bv.) 3 m. 00

200 m. PLAT

Iau startul următorii: Dejenariu, Iordache, Liess, Nemeș, Schmidt și Cristea.

Și de data aceasta se repetă chestia c ustartul întârziat; la al doilea au găsit concurenții să fure.

La al treilea cursa pornește concurenții menținându-se pe aceleași poziții până după turnantă.

De aci lupta intră în plină desfășurare; Iordache se rupe din șir, dar Dejenaru atent îl urmărește împingând în extremis, conducând cursa.

Pe planul secund, Cristea se luptă cu Schmidt trecându-i înainte la sosire, doar cu un piept.

REZULTATUL

1. Dejenaru (C.A.C.) 22 s.4/10
2. Iordache (St. R.) 22 s. 6/10
3. Cristea Anton (Venus) 22 s. 8/10
4. Schmidt (S.S.G.S. Bv.) 22 s. 8/10
5. Nemeș (St. R.) 23 s.
6. Liess (S.S.G.S. Bv.) 23.

ARUNCAREA SULIȚEI

Din prima aruncare Văman se instalează în fruntea clasamentului.

Din rest de concurenți Höckl intră în duel cu Ciaclani, recâșanul depășindu-l. Slobozeanu ma slab ca de obiceiu, nu a fost periculos pentru colegii lui.

REZULTATUL

1. Văman (St. R.) 60 m. 14
2. Höckl (C.A.R.) 53 m. 13
3. Ciaclani (Venus) 51 m. 68
4. Krulli (Venus) 50 m. 45
5. Krupka (Esta Suna) 49 m. 87
6. Slobozeanu (St. R.) 48 m. 63.

CEREMONIA DE INCHIDERE A CAMPIONATELOR

După terminarea campionatelor s'au proclamat rezultatele după care d. Ion Cămărășescu, președintele F. R. A., a ținut următoarea cuvântare:

„Mă simt foarte fercit de a fi putut asista la aceste campionate naționale.

Desfășurarea lor înseamnă un nou și sigur pas înainte pe tărâmul atletismului.

Organizarea lor deasemeni constitue un punct de onoare pentru cei care au muncit pentru desăvârșirea ei.

Gândul meu și al tuturor cred, se îndreaptă în acest moment către Majestatea Sa Regele Carol al II-lea sub al cărui Inalt Patronaj au fost puse campionatele ce s'au sfârșit. Majestatea Sa e un înfocat sprijinitor al sportului și mai ales al atletismului.

Acum, analizând rezultatele nu pot decât să înregistrez strălucitul succes al cluburilor participante și în special al Stadiului Român. Pe acesta din urmă și pe harnicul său președinte, d. N. Mărăscu țin să-i felicit acum cu ocazia împlinirii a unui sfert de veac dela înființarea bătrânei asociații polisportive și mai ales românești.

Trăiască Majestatea Sa, Regele Carol al II-lea, sprijinitorul atletismului românesc!

Trăiască Marele Voevod Mihai de Alba Iulia! Trăiască Familia Regală!

Trăiască sportul românesc.

La urmă întreaga asistență, în picioare, a intonat Imnul Regal.

DECLARAȚII

D. CAMARAȘESCU, președintele F. R. A.: „Federația Română de Atletism este îndreptățită să se mândrească cu marele progres realizat de atletismul românesc.

Este fercită de rezultatele obținute, dar este și mai fericită de afluența și de entuziasmul publicului.

Acest frumos succes și progresul atletismului nostru se datoresc înțelegerii și concursului dat de către presa de specialitate".

ING. N. MARASCU PREȘEDINTELE ST. ROMAN

— Sunt, după cum vă puteți închipui, cât se poate de fericit. M'a bucurat în special recordul lui Dinu Cristea.

Cred că toți atleții mei au luptat din răsputeri; acum se vor pregăti pentru jocurile balcanice".

PETRE HAVALETZ: „Imi pare bine c'am reușit să-mi adjudec pentru a zecea oară campionatul de senior și pentru a unsprezecea oară pe cel de junior, cu toate că m'am resimțit după operația suferită.

Am convingerea că la Belgrad voi arăta mai mult".

DINU CRISTEA: „Sunt foarte fericit! Cred că am și de ce. După o cursă de 5.000 m. să poți să realizezi un nou record pe 10.000 m. este desigur un bun rezultat.

Băiatul lui neica Marin din Babadag

TOMA AUREL

s'a născut pe o vreme de apocalips

Cum a devenit... fată la toate. O tavă cu prăjituri la picioarele statuii lui Ovidiu. Un ceas și o căciulă de astrahan l'au dus la Constanța. Uceuic cismar la Sarchiz. Bătăi cu ora și o cărțulie dela „Sudura autogenă". Șofeur în București, rugbyst la P.T.T și mare boxeur. Babadag—București—Paris—New-York. Campion european, inspector la... ciocul cu norocul și... șomeur

Neica Marin și coana Elena au în Babadag o gospodărie înstărită și sunt posesorii unei sfori de moșii care le aduce acum, la bătrânețe, un venit bunicel din care-și întrețin zilele tihnite și senine.

Din gloata de 6 copii: Dan, Gicu, Valeriu, Adriana și Marioara, Toma a venit ultimul pe o zi mohorâtă de vară, când năvala norilor negri, asemenea cărbunilor, se prăvăleau sgomotos dinspre bălți aducând cu ei funigei de troscot și săbii de foc.

Se vede că neînfricarea lui din fața... dușmanului sportiv din ring, este o influență a acestei înfricoșate stări a timpului, dela nașterea lui...

Prea a auzit multe... trăznete... chiar din prima clipă a existenței lui!

O COPILARIE TRUDNICA

De mic a fost obicinuit cu munca: frații lui mai mari plecați în lume după meserie, el a rămas „bun la toate" în gospodăria părintească.

A păscut oile, a urmat 7 ani la școala primară din Babadag și a cărat cu roaba pietriș la construcția noului traseu de cale ferată Hamangea-Babadag.

Apoi, necăjit cu viața de acasă, a „evadat" din Babadag, rugându-se de fratele său mai mare, Valeriu, să-l ducă undeva să învețe meserie.....

INTOXICAT CU CATAIFURI ȘI BACLAVALE

Valeriu, era lucrător cofetar la „Cofetăria Regală" din Constanța și s'a gândit că nu e rău să-l facă și pe Aurel cofetar.

Deci într'o bună zi l'a urcat în tren cu destinația Constanța.

Aurică a fost îmbrăcat într'un halat care odată fusese alb, i s'a dat un linguroiu în mână și a fost pus să frece pasta de zahăr pentru... fondante!

A doua zi a fost trimis de patron cu o tavă de cataifuri și baclavale la un restaurant în Constanța.

Pe drum n'a mai putut răbda chimul tentației și a înfulecat la iuțeală vre-o 4 baclavale și vre o 6 cataifuri.

Dulceața leșiatică a siropului din baclavale și frișca dreasă cu zahăr din cataifuri, l-au dat... gata.

Micul cofetar s'a prăvălit la picioarele statuei lui Ovidiu iar „marfa" s'a răspândit pe asfaltul curat din piață, spre bucuria micilor jurnaliști și a haimanalelor cari într'o clipită a curățit asfaltul de.... zaharicale!

Aurică a fost dus la spital unde i s'a băgat un furtun pe gât în vederea spălăturilor stomacale.

Intoxicație în toată regula și Toma Aurel și-a luat pălăriuța și bocceluța și și-a dat demisia dela... cofetărie; a primit însă o dublă urechială din partea patronului pentru „devastarea" prăjiturilor și a lui nenea Valeriu, pentru că l-a făcut de... râs!

Numai după o săptămână de... meserie, Aurică s'a înapoiat acasă în veselia părinților care-i simțeau lipsa dela munca gospodărească.

O CALATORIE CU TRENUL PRIN... SCHIMB IN NATURA!

Toma Aurel nu se simțea bine în Babadag: gândul lui era iar la plecare...

Pe furiș trimitea lui frățină-su Valeriu câte o carte poștală, cerând cu insistență să fie luat din nou la Constanța că se... va face om de treabă și n'are să mai mănânce prăjituri!

Intr'o zi se pomenește cu o scrisoare dela Valeriu că nu poate fi adus acolo deoarece e ocupat cu milităria, dar că după ce va termina armata, îl va aduce din nou la Constanța.

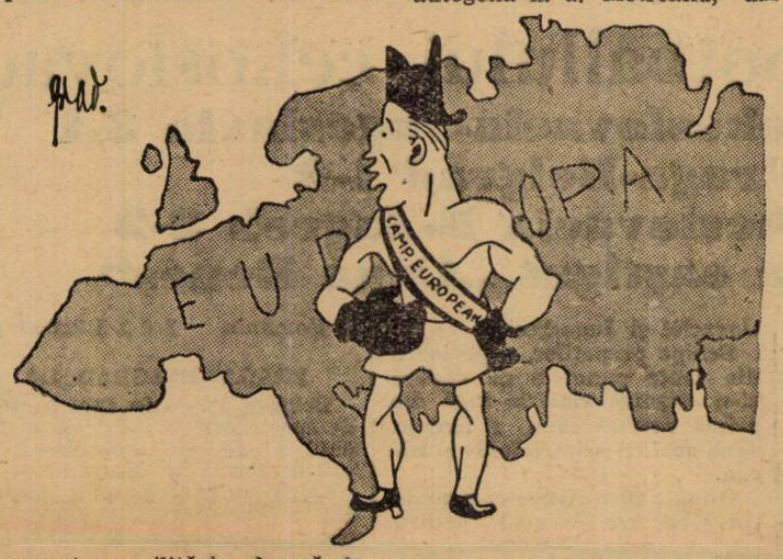

Aurică a ținut seama de sorocul stagiului militar și văzând că frati-su a terminat armata dar nu se gândește să-l aducă la oraș, a hotărît să plece el.

Dacă nu vine Mahomed la munte; se duce muntele la... Mahomed.

Bine, de dus e ușor; dar cu ce plătește trenul.

Fire inventivă, Aurică a deslegat și această problemă grea: a furat ceasul lui frati-su și căciula de astrahan a lui neica Marin și s'a dus la gară, unde a urmat „tratative" cu mecanicul trenului.

— Nene! îți dau ceasul ăsta, dar să mă duci până la Constanța.

Mecanicul s'a înduplecat în fața... ceasului și l-a ascuns între trei doi saci cu cărbuni de pe tender.

Dar... nu l-a dus decât până la Medgidia, căci mai departe nu mai mergea cu locomotiva.

A strâmbat Aurică din nas că fusese „trișat" la... preț, dar n'a zis nimic.

A urmat iarăși o conversație cu mecanicul unui tren de marfă care avea locomotiva întoarsă cu botul spre... Constanța și în schimbul căciulei de astrahan, Aurică a ajuns iarăși pe malul mării, de unde plecase... zaharisit acum 3 ani!

LA CIZMARIA D-LUI SARCHIZ

— Am sosit nene! au fost primele cuvinte ale lui Aurică în fața lui Valeriu și acesta minunat de inventivitatea lui Aurel, după ce l-a urecheat pentru paguba cu căciula și ceasul, l-a dat ucenic la o cizmărie.

Mirosul de toval, pap și scăunelul pe care trebuia să stai cocoșat, nu i-a plăcut lui Aurică, deși d. Sarchiz era plin de bunăvoință pentru fratele prietenului său Valeriu.

Toma Aurel, ca să scape de aci, a început să facă... pagubă.

Când d. Sarchiz avea clienți la pantofi, atunci Aurică începea o bătae cu calapoade cu alt ucenic și din greșeală arunca și prin geamuri care se „îndoiau", în atingere cu lemnul calapodului.

Astfel că spre bucuria bătrânului Sarchiz, Toma Aurel și-a luat și de aci bocceluța și lucrușoarele lui...

LA SUDURA „AUTOGENA" A D-LUI MOTREANU

A intrat apoi să învețe sudura autogenă la d. Motreanu, dar acesta om sanchiu, a întrebuințat altă tactică față de ucenicul său: ceasul și mardeală.

Cum trecea o oră de lucru, îl atingea cu câte-o palmă!

Aici „d. Aurică", de frica bătăii, a stat 3 ani și și-a scos cărțulie de lucrător!

Tot e bună și bătaia la ceva!

DISPARUT!...

Intr'o bună zi a dispărut din Constanța. Motreanu a crezut că s'a înecat în mare dar „drăcosul" a trimis colegilor de sudură autogenă, o „vedere" cu lacul Cișmigiu și cu „salutări din București".

El intrase în serviciu la P.T.T. ca șofer la ambulanțele poștale.

RUGBYST LA P. T. T.

La ambulanțele poștei a dat peste un mare susținător al lui, inspectorul Vasile Niculescu-Jockeu, care văzând în minusculul șofeur, un sportiv convins, l-a luat în echipa 3-a a P.T.T.-ului, unde Toma Aurel a devenit un jucător excelent.

Odată cu rugby-ul a început să practice și boxul în sala maestrului Petre Alexandrescu.

ELIMINAT DIN... RUGBY PENTRU PROFESIONALISM

Se jucase un match de rugby între P. T. T. și Tennis Club Român și echpia în care juca și Toma Aurel învinsese cu multe „încercări" echipa d-lui Caracostea.

Matchul deși câștigat pe teren, a fost dat pierdut pentru P. T. T. deoarece între timp s'a dovedit că Toma Aurel deși era amator în rugby, era... profesionist în box!

CONSACRAREA LUI TOMA AUREL

Consacrarea lui Toma Aurel ca boxeur internațional i-a venit în urma înfrângerii suferite din partea lui Maurice Huguenin.

Judecătorii i-au furat decizia iar presa pariziană în întregime, o săptămână n'a făcut decât să vorbească de acest furt odios.

Toma Aurel era astfel lansat; toți organizatorii se interesau de el iar nea Petrică Alexandrescu văzând „gâsca" ce vine pe neașteptate în brațe nu mai putea de bucurie: regulat se trata... fie chiar de unul singur cu Pernod și cu alte băuturi exotice care nu așteptau decât un chibrit aprins la gura individului, ca să producă un... incendiu.

A urmat apoi vodajul strălucit în America cu tot noianul lui de amintiri plăcute...

TOMA AUREL VANDUT PENTRU O VULPE ARGINTIE!

La Paris, în afară de antrenamentul sever pe care-l făcea în sala Leclerc, Toma Aurel nu avea absolut nici o distracție.

A cunoscut o fată bogată, cu mașină și cu oarecare afecție sufletească pentru boxeurul mostru.

Această prietenie — care în urmă s'a dovedit a fi fost o înscenare pusă la cale de un manager francez, a fost punctul de plecare al... deplasării lui Toma Aurel în America.

Această fată l-a decis pe Toma Aurel să se certe cu Leclerc și să iscălească un contract cu un alt manager cu legături sportive în America.

Și când Toma Aurel era „La Havre" suit pe transatlanticul „Normandie" și făcea cu batista, fetei de pe chei, alături de ea managerul avea sub braț un pachet voluminos.

Când „Normandie" a dispărut în ceața albastră a fumului de vapoare, din grandiosul port francez, managerul desfăcea din cutia de sub braț o splendidă vulpe argintie pe care a oferit-o fetei în schimbul serviciului ce l-a făcut de a-l convinge pe Toma Aurel să părăsească pe Leclerc și să plece în America.

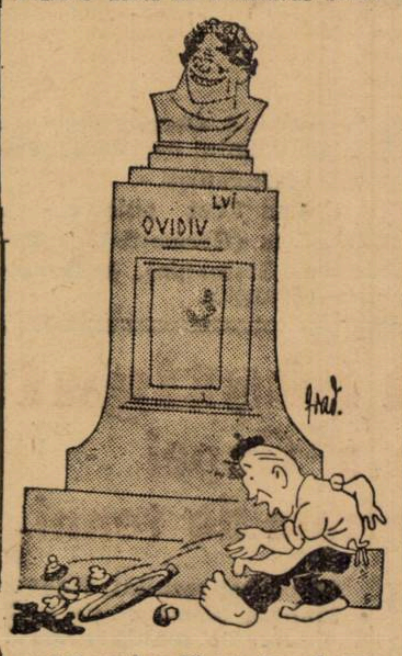

TINE 10 DOLARI CA SA-MI TRECI „VADIO" PRIN VAMA

La „La Havre" la înapoiere, Toma Audel a adus și un aparat de radio evaluat în banii noștri la vre'o 30.000 lei.

Dar cum să-l treacă la vamă.

A oferit unui hamal 10 dolari ca să i-l transporte camuflat.

Hamalul n'a vrut, Toma a deșertat atunci într'un colț ascuns al clădirii toate boarfele dintr'un geamantan; a pus radio înăuntru a înghesuit rufele... murdare peste el și când vameșul l-a întrebat ce are acolo a răspuns candid:

Costumul de antrenament, mănuși de box și rufe murdare...

Vameșul a moțăit din cap, a surâs și nu s'a mai uitat; astfel că Toma a scăpat și cei 10 dolari și aparatul de radio.

CONTROLOR PESTE „CIOCUL ȘI NOROCUL"!

Inapoiat la Paris, s'a împăcat cu Leclerc și și-a căutat omul o meserie. Fiind un bun mecanic a fost angajat de o societate de automate să supravegheze buna funcționare a unor aparate automate din diferite cafenele.

La Paris, până anul trecut, în orice cafenea sau bar găseai aparate cu fel de fel de jocuri de noroc.

Aceste parate erau acum vre'o 3—4 ani și pe la noi prin tutungerii. Pentru 2 lei învârteai de o manivelă și dacă mecanismul îți aducea pe o anumită poziție 3 portocale sau 3 cireși sau altă combinație de desemne de fructe, automatul îți dădea 8 sau 16 monede de valoarea celei introduse.

Toma Aurel era la Paris controlor peste aceste aparate, supraveghea mecanismul și mai supraveghea și dacă vr'un amator procedează civilizat cu... aparatul.

„Cum trăgea vr'unul mai tare cu intenția să deterioreze aparatul ca să-l facă să deburseze prin stricăciunea lui o sumă mai mare și... controlorul era întâmplător acolo, din 2 pumni Aurică-l punea la respect pe necinstitul... jucător!

Incidente de acest fel n'a avut Aurică în cariera lui de supraveghetor decât vre'o 6, toate terminate la comisariat unde întotdeauna agentul forței publice îi dădea câștig de cauză lui Toma Aurel.

Dar.. de vre'un an ministerul muncei din Franța a oprit această distracție, astfel că Toma Aurel devenise în urmă... șomeur din postul de inspector!

FIREA LUI TOMA.

Am pretenția să spun că-l cunosc foarte bine pe Toma Aurel.

L-am văzut de nenumărate ori la Paris și acest băiat care în viața de toate zilele este un mare încăpățânat, are în schimb un suflet foarte bun.

N'a fost cineva care să-i solicite la Paris un ajutor ca să nu i-l dea. Când un boxeur român nu a avut unde să-și odihnească trupul, Toma Aurel și-a împărțit patul cu el.

Că e un încăpățânat aceasta e... lege! Dar neîncrederea lui în sfatul pe care i-l dai vine de acolo, că în viața lui a fost de foarte multe ori înșelat.

A trăit într'o lume care i-a produs multe neajunsuri; în tinerețe nu a avut parte de un sfătuitor și dacă a perzistat cu tenacitate și a ajuns mare boxeur, este datorită numai lui.

Sfătuitorii i-au venit prea târziu și deși el are și acum nevoie de ei, totuși nu prea-l încântă această interesare.

Totuși cariera lui denotă că este un om energic.

Din satul lui din Babadag, a plecat deșculț, a vândut ceas, căciulă, etc., și a pornit prin fel lui de a fi, să vadă America, să facă voiajuri cu avionul și acum în urmă să fie la București proprietar cu fratele său Valeriu, al unei cofetării din centrul orașului...

S'a alcătuit lotul atleților pentru jocurile balcanice

Patruzeci de atleți au fost reținuți de F. R. A. De Marți încep antrenamentele în vederea Balcaniadei

Campionatele naționale sfârșindu-se, biroul federal și-a putut face o idee asupra formei pe care au manifestat-o atleții și ca o consecință a luat hotărîrea, pentru o cât mai atentă selecționare a echipei ce va face deplasarea la Belgrad, de a opri un prim lot de atleți cari vor fi cantonați la A. N. E. F. unde de Marți vor începe un riguros antrenament sub conducerea antrenorului federal Stürck.

DOUĂZECI ȘI PATRU ATLEȚI DIN PROVINCIE ȘI CINCISPREZECE BUCUREȘTENI

Primul lot înnumără 24 atleți din provincie ce vor fi cantonați la A. N. E. F. și 15 bucureșteni cari vor urma cu regularitate antrenamentele.

In urma acestora, după observațiile antrenorului și al oficialilor se va putea forma definitiv echiva ce ne va apăra culorile la Belgrad.

NUMELE ATLEȚILOR SUSCEPTIBILI DE SELECȚIONARE

Din provincie:

1. Dejenariu (C.A.C.)
2. Liess (S.S.G.S. Br.)
3. Schmidt (S.S.G.S. Br.)
4. Nemetz (C.A.C.)
5. Kiss (U.D.R.)
6. Lahny (S.S.G.S. Br.)
7. Krupka (Esta Sun)
8. Maesciuk (Dr. V.)
9. Zinopol (C.A. Br.)
10. Botez (C.A. Br.)
11. Stoichițescu (Șoimii Cluj)
12. Ștefan Ionescu (Venus)
13. Spaniol (St. R.)
14. Alexandrescu (Venus)
15. Eilchardt (C. A. Recaș)
16. Schullery (C. A. C.)
17. Borcoman (C. A. C.)
18. Hegedus (C. A. C.)
19. Höckl (C. A. R.)
20. Biro (C. A. C.)
21. Catona (C. A. C.)
22. Kreisel (S. S. G. S. Br.)
23. Fischer (S. S. G. S. Br.)
24. Söllössy (C. A. C.)

Din Capitală:

1. Cristea Anton (Venus)
2. Iordache (St. R.)
3. Nemeș (St. R.)
4. Radu Ioniță (V. D.)
5. Cristea Dinu (St. R.)
6. Negru (V. D.)
7. Herold Costică (Astra Br.)
8. Lazăr (V. D.)
9. Ionescu Crum (Astra Br.)
10. Ciaclani (Venus)
11. Gurău (C. A. Br.)
12. Havaletz (Metrop.)
13. Vămanu (St. R.)
14. Calistrat (V. D.)
15. Ludu Virgil (Venus)

Toți cei arătați mai sus trebuie să se prezinte Marți de dimineață pe Stadionul A. N. E. F. pentru începerea activității.

Jucătorii români de tennis, învingători în Cehoslovacia!

Praga, 28. — La Nachim a început matchul de tennis între reprezentativele orașelor Bratislava - Brno - București-Praga.

In prima zi, jucătorii români — cu excepția lui Caralulis — au obținut victorii categorice.

Iată rezultatele tehnice:

Ambros (Brno) b. CARALULIS 6:2, 6:2.

SCHMIDT (București) b. Danzig (Bratislava) 6:2, 6:1.

D-ra BERESCU (București) b. Stravulek (Bratislava) 6:1. 6:0 !!!

D-ra BERESCU, SCHMIDT b. Stravulek, Micher (Bratislava) 6:2, 6:2.

Intreita victorie a footballului cehoslovac

La Zagreb: Cehoslovacia-Jugoslavia 3-1
La Belgrad: Praga-Belgrad 1-0
La Praga: Cehoslovacia B-Zagreb 3-2
Cehoslovacia a câștigat „Cupa Beneș"

Duelul de eri dintre footballul cehoslovac și cel jugoslav a fost câștigat în mod strălucit de footballul ceh.

La Zagreb, Belgrad și Praga cele trei selecționate cehoslovace au obținut tot atâtea victorii.

O performanță excepțională care situiază soccerul cehoslovac în fruntea footballului continental.

CEHOSLOVACIA — JUGOSLAVIA 3—1 (2—0)

Zagreb 28. — In fața a 8000 de spectatori s'a jucat azi după amiază în localitate, în cadrul „Cupei Beneș", matchul dintre reprezentativele Cehoslovaciei și Jugoslaviei.

Echipa oaspeților, superioară din toate punctele de vedere și-a asigurat victoria încă din prima repriză când a marcat două goaluri prin Nejedly și Bican.

După pauză Senecky a marcat și al treilea goal pentru cehi.

Gazdele profitând de faptul că adversarii lor după 3:0 au slăbit alura, au izbutit să înscrie goalul de onoare prin Sipos.

Partida a fost condusă de d. Wüttrich (Elveția).

In urma acestui rezultat Cehoslovacia a câștigat „Cupa Beneș", clasamentul căreia se prezintă astfel.

1. Cehoslovacia 3 2 1 0 9:6=5 p.
2. Jugoslavia 3 1 0 2 6:8=2 p.
3. România 2 0 1 1 1:2=1 p.

PRAGA—BELGRAD 1:0

Belgrad 28. — In fața a 5000 de spectatori s'a jucat azi matchul dintre selecționatele capitalelor Praga și Belgrad.

După un match aprig disputat reprezentativa Praghei a obținut o victorie la limită cu scorul de 1:0.

„CEHOSLOVACIA B" — ZAGREB 3:2

Praga 28. — Matchul internațional de football care opus echipa secundă a Cehoslovaciei selecționatei orașului Zagreb a revenit gazdelor la mare luptă.

Formația jugoslavă, a impresionat numeroasa asistență prin jocul frumos pe care l'a demonstrat.

A condus d. Foigt. în fața a 10.000 de spectatori.

Azi începe circuitul aviatic al Micei Înțelegeri

Azi începe desfășurarea primei ediții a concursului aerian anual al Micii Înțelegeri.

Cehoslovacia participă cu 25 avioane, la bord cu 50 de naviganți; România, participă cu 8 aparate, la bord cu 10 naviganți; Iugoslavia, participă cu 11 avioane, la bord cu 21 naviganți.

Totalul tarseuui, care prevede treceri prin cele trei țări, se cifrează la aproape 4000 kilometri.

In cursul zilei de mâine, concurenții angajați în competiție vor fi la Băneasa, acoperind o treime din traseu.

Campionatele mondiale de ciclism

Amsterdam 28 — In cadrul campionatului mondial de ciclism s'au înregistrat azi următoarele rezultate:

Campionatul de viteză, pentru amatori:

1. De Vijver (Olanda). 2. Loatti (Italia). 3. Derksen (Olanda). 4. Ooms (Olanda)..

Campionatul de viteză, pentru profesioniști:

1. Van Vliet (Olanda). 2. Scherens (Germania). 3. Richter (Germania). 4. Gerardin (Franța).

Polonia a câștigat prima ediție a Cupei Europei Centrale de tenis

Praga, 28. — Matchul de tennis Cehoslovacia-Polonia, jucat pentru Cupa Europei Centrale de tennis, s'a terminat cu un rezultat nul: 3:3.

Prin acest rezultat, Polonia a câștigat prima ediție a C. E. C.-ului de tennis, urmată de Cehoslovacia, Iugoslavia, Ungaria și Italia.

Budge și Mako au câștigat „dublul" la Brooklyn

New-York, 28. — In cadrul turneului internațional de tennis dela Brooklyn, eri, s'au lichidat probele de dublu domni și dublu doamne.

Proba de dublu domni, care s'a disputat între echipele Budge-Mako (U. S. A.) și Quist-Bromwich (Australia) a revenit cu ușurință americanilor.

REZULTATELE TEHNICE

DUBLU DOMNI, finala: Budge, Mako (U. S. A.) b. Quist, Bromwich 6:3, 6:2, 6:1!

DUBLU DOAMNE, finala: Marble, Fabyan (U. S. A.) b. Mathieu (Franța), Jedrzejowska (Polonia) 6:4, 6:3.

Succes românesc remarcabil

Petre Cristea s'a clasat al doilea la Gross-Glockner

Automobilismul românesc — acest sport al energiilor de elită — a isbutit o nouă performanță, care aruncă asupra sportului românesc o lumină splendidă.

In una dintre cele mai importante curse ale Europei, Petre Cristea a realizat o ispravă de mare răsunet.

Sportul mecanic german a trebuit să facă loc și viguroasului talent, care este automobilistul român.

PETRE CRISTEA AL DOILEA

Gross-Glockner, 28 (prin telefon). — **Azi s'a disputat aici campionatul de coastă al Germaniei, celebrul „der grosse Bergpreiss von Deutschland", care a întrunit la startul probelor un lot foarte select.**

La categoria sport, românul Petre Cristea s'a clasat al doilea după englezul Fane.

Parcursul, numărând nu mai puțin de 177 de viraje, a convenit de minune alergătorului român, care ar fi luat cu siguranță primul loc dacă era suficient antrenat.

Cristea a alergat pe B.M.W.

CATEGORIA CURSE

Categoria automobilelor de curse a văzut victoria bătrânului Hans Stuk, care a realizat o medie orară de 74 km.

Secundul clasat a fost Lang, la numai două secunde de învingător.

Timpurile slabe se datoresc în mare măsură condițiilor cu totul nefavorabile, în care s'a desfășurat concursul.

E deajuns să amintim că în cele dintâi zile ale antrenamentului, zăpada căzută a atins straturi foarte groase.

MOTOCICLETE

Cursele de motociclete au văzut victoriile următorilor alergători:

Categoria 250 cm. c. KLUGE (D.K.W.) (22 minute 05 secunde).

Categoria 350 cm.c.: WUNSCHE (D.K.W.).

Categoria 500 cm.c.: HOFFMANN (B.M.W.).

HANS STUEK PARTICIPA SIGUR LA CURSELE DELA FELEAC

Intrebându-l pe celebrul alergător Hans Stük dacă participă la campionatele de coastă ale României dela Feleac, acesta ne-a răspuns că va veni în mod sigur, pentru a lua startul în această probă.

Poloneza Stella Walasiewicz a stabilit un nou record mondial la săritura în lungime

Varșovia, 28. — **La Lodz a avut loc azi un concurs atletic, la care renumita campioană Stella Walasiewicz a stabilit un nou record mondial femenin la proba de săritura în lungime.**

Noul record este de: 6 m. 04 cm.

Campionatele internaționale de tennis ale Ungariei

Budapesta, 28. — **In cadrul campionatelor internaționale de tennis ale Ungariei, s'au înregistrat azi următoarele rezultate:**

SIMPLU DOAMNE, finală: Horn (Germania) - Kovacs (Iugoslavia) 6:3, 5:7 (abandonat).

DUBLU DOAMNE, finală: Horn, Ullstein (Germania)-Zsitvay, Paksy (Ungaria) 3:6, 6:3, 6:3.

SIMPLU DOMNI, semi-finală: Mitici (Iugoslavia)-Szigeti (Ungaria) 6:2, 6:8, 6:4, 7:5. Asboth (Ungaria)-Gabory (Ungaria) 2:6, 5:7, 6:2 w. o.

Editura Societății Anonime „Universul", Bucuresti—România

Taxa poștală plătită în numerar conform aprobării dir. g-rale p. t. t. nr. 70.346 938.

2 LEI

UNIVERSUL

12 PAGINI

165-1938

Redacția și Administrația: Palatul „UNIVERSUL", str. Brezoianu 23—25. Telefon Centrala: 3.30.10. Redactor responsabil EUGEN DUMITRESCU

Proprietar: „Universul S. A. Adm.-delegat STELIAN POPESCU Inscris sub No. 167. Trib. Ilfov | Nr. 165. — Anul I BUCUREȘTI. — Miercuri 31 August 1938 | ABONAMENTE: 1 an Lei 500, 6 luni Lei 270, 3 luni Lei 150

Iată echipa națională A

David, Buerger, Albu, Vintilă, Cotormani, Demetrovici, Bindea, Ploeșteanu, Baratki, Bodola, Dobay

alcătuită aseară de comitetul federal pentru matchul dela **Belgrad**

Garnitura națională secundă va fi formată Joi. Aseară, însă, au fost reținuți 19 jucători

România A va face Luni dimineața un antrenament la Belgrad

Aseară, precum am anunțat, comitetul Federal restrâns s'a întrunit pentru a alcătui echipele naționale în vederea celor două matchuri internaționale cu Iugoslavia dela 4 — la București — și 6 Septembrie la Belgrad.

[illegible] vice-președinte ai F.R.F.A.-ului și au participat și d-nii: col. Davilla, vice-președinte F.R.F.A., av. Paul Nedelcovici, av. Jean Lucescu, av. A. Căpățână, maior Gh. Brezeanu și Octav Luchide, referent

CUM A FOST ALCATUITA ECHIPA NAȚIONALA A

Comitetul a format în primul rând echipa națională A, care va juca Marți la Belgrad

Iată „teamul" :

David (Venus)-Bürger (Ripensia), Albu (Venus)-Vintilă (Rapid), Cotormani (Ripensia), Demetrovici (Venus)-Bindea (Ripensia), Ploeșteanu (Venus), Baratky (Rapid), Bodola (Venus), Dobav (Ripensia).

Rezerve : Pavlovici (Rip.), Chiroiu (Rip.) și Prassler (Juv.)

Cum se vede, echipa este alcătuită din jucătorii cluburilor Ripensia, Venus, Rapid și Juventus.

Albu a fost numit căpitanul echipei.

CANTONAMENT LA TIMIȘOARA

In ce privește pe selecționații bucureșteni, aceștia vor pleca Joi seară cu simplonul la Timișoara, unde întreaga echipă va fi cantonată până Duminică dimineața, când va pleca spre Belgrad.

ECHIPA SE VA ANTRENA ȘI LA BELGRAD

In acelaș timp, comitetul [illegible] a decis ca echipa să [illegible] după-amiază un antrenament la Timișoara, iar Luni dimineața altul la Belgrad, pe terenul clubului Beogradsky, unde va avea loc partida Iugoslavia-România.

PENTRU ECHIPA B AU FOST REȚINUȚI 19 JUCATORI

Cât despre echipa B, comitetul federal n'a alcătuit-o aseară, dar a reținut în acest scop 19 jucători și anume :

P. Rădulescu (Rapid), Iordăchescu (Venus), Sadowsky (Juv.), Felecan I (Vict.), Sfera (Venus), Duca (Sp. Studențesc), Gall (Ripensia), Bărbulescu (Venus), Gain (Venus), Dobra, Lupaș (Tric C.F.P.V.), Nistor (Vict.), Orza, Iordache (Venus), Bogdan, Moldovan (Rapid), Marcu (Rip.), Ștefănescu (Sp. Studențesc) și Căpușan (Victoria).

CAND VA FI FORMATA ECHIPA ?

Comitetul va alcătui echipa B Joi seara, până atunci urmând să se primească referințe asupra sănătății jucătorilor din provincie.

Jocurile Balcanice vor fi filmate

Belgrad, 29. — Comitetul organizator sârbesc al jocurilor balcanice, a luat hotărârea ca întreaga manifestare să fie filmată de o casă sârbească.

Rostul acestei măsuri, este ca, după desfășurarea jocurilor, filmul să fie rulat prin diferite centre din întreaga Jugoslavie în scop de propagandă atletică.

Deasemenea, mai multe copii vor fi trimise în străinătate.

Un nou record mondial de greutăți

Atleții egipteni ne-au obicinuit cu fantastice tururi de forță. Zilele trecute, la Alexandria, ușorul Ibrahim Charus a reușit să ridice — sistem jeté — 147 kg. 500.

Această senzațională ispravă constitue un nou record mondial.

Cu ocazia campionatelor europene de atletism

Trimisul nostru special, d-l Camil Morțun, a părăsit aseară Capitala cu destinația Paris

După cum se știe anul acesta în luna septembrie și în zilele de 1, 2, 3, 4, 5, vor avea loc la Paris, Campionatele Europei de Atletism.

La ele participă aproape toate țările continentului, afară de Spania. Startul întrunește 362 de atleți, iar România e reprezentată de Eilhardt și Firea.

Ziarul nostru bunoscând și apreciind la adevărata lor valoare aceste Campionate a trimis la Paris pe redactorul nostru de specialitate, d. Camil Morțun.

Vom servi astfel cititorilor unele din cele mai complete reportagii și amănunte asupra importantelor evenimente din Capitala Franței.

Un conducător al echipei F.C.Carpați cere autorizația F.R.F.A.-ului de a da în judecată pe C. A. O. și pe Ronay

Departe de a fi considerat ca lichidat, cazul „C.A.O.—Phoenix" procură noui subiecte de discuții.

(Astfel, după reclamația pe care a introdus-o CAO. în legătură cu cunoscutele declarații ale jucătorului Ronay, eri s'a produs un nou fapt. Anume, d. ing. Vasile Lany, unul din conducătorii clubului F. C. Carpați (Phönix), a trimis FRFA.-ului două telegrame: într'una protestează contra declarațiilor mincinoase ale lui Ronay, iar prin alta, cere autorizația federației de a da în judecată gruparea CAO. și pe jucătorul Ronay.

Atleții greci, în progres

Kiriachides a alergat 30 km. în o oră 55 m. 47 s.

Atena, 29. — In cadrul antrenamentelor echipei ce va reprezenta Grecia la jocurile balcanice dela Belgrad, Kiriachides a alergat 30 km. în 1 oră 55 m. 47 s.

Cu aceiaș ocazie, Tzukalas a alergat 3.000 m. steeple, acoperind distanța în 10 m. 9 s., urmat de Gutis cu 10 m. 18 s. 3/10.

România B-Jugoslavia B

Polemică între F.R.F.A. și federația jugoslavă

Jugoslavia propune să se schimbe numai portarul

România cere înlocuirea a trei jucători

Cum se știe, Capitala va găzdui Duminică pe stadionul din Giulești, primul match internațional din acest sezon : România B — Iugoslavia B. Match foarte interesant, atât ca spectacol, cât și ca posibilitate de verificare a multor din „speranțele" noastre.

In legătură cu această întâlnire, F. R. F. A. a primit o scrisoare din partea sârbilor, care cer ca să nu se schimbe din echipă decât un singur jucător: portarul.

Forul nostru însă, a răspuns cu o contra propunere : să poată fi înlocuiți trei jucători.

Deocamdată se așteaptă răspunsul federației jugoslave.

Federația jugoslavă a anunțat formația echipei naționale B

In cursul zilei de eri, F. R. F. A. a primit o adresă din partea federației jugoslave care-i comunică următoarea formație a echipei naționale B care se va deplasa la București :

IOVRICI (S. K. Jugoslavia)-ANGELKOVICI (S. K. Jugoslavia), PAVLICI (Slavia-Sarajevo) - PAJEVICI (H. A. S. K.), EIBL (Concordia), CIMERMACICI (Gradjansky) - MEDARICI, KACIAN (H.A.S.K.), RAJNICI (Slavia-Sarajevo), MATOSICI III (Haiduk), PODRASKY (H. A. S. K.).

Rezervă : SMARA (H. A. S. K.).

VOLLEY BASKET-BAEL

Prima zi a cupei „Sorin Beiu"

Amănunte complecte asupra partidelor disputate

Duminică s'a disputat la Constanța prima zi a cupei donate de președintele ligei „Dobrogea", farmacistul Sorin Beiu.

Concursul a avut un succes desăvârșit, reușind să adune pe terenul S. P. M., nu mai puțin de 400 spectatori, ceeace pentru un sport, care a apărut în localitate de abia 2 luni, constitue o excelentă performanță.

REZULTATELE OBȚINUTE

A. S. Constanța — S. P. M., 15—3 4—15 (1—1).

Elpis — Val-Vârtej, 10—15; 15—5 (1—1).

E. F. A. — C. F. R., 15—5; 15—7 (2—0).

S. P. M. — Astra Română, 15—0, 15—0 (2—0), forfait.

A. S. Constanța — Elpis, 15—13; 15—14 (2—0).

Val-Vârtej — E. F. A., 15—9; 10—15 (1—1).

C. F. R. — Astra Română, 15—0; 15—0 (2—0), forfait.

S. P. M. — C. F. R., 15—8; 15—4 (2—0).

CLASAMENTUL

S. P. M.	*3*	*2*	*1*	*0 = 5 p.*
A. S C-ța	*2*	*1*	*1*	*0 = 3 p.*
E. F. A.	*2*	*1*	*1*	*0 = 3 p.*
Val-Vârtej	*2*	*0*	*2*	*0 = 2 p.*
C. F. R.	*3*	*1*	*0*	*2 = 2 p.*
Elpis	*2*	*0*	*1*	*1 = 1 p.*
Astra Rom.	*2*	*0*	*0*	*2 = 0 p.*

FILMUL JOCURILOR

A S. Constanța — S P M., *joc frumos, a relevat în deosebi progresul S. P. M.-ului care în al doilea set, i-a surclasat net adversarul. A fost matchul cel mai spectaculos al zilei, rezultatul constituind în acelaș timp o surpriză.*

D. Diradurian a arbitrat excelent următoarele formații:

A. S. Constanța: *V. Tibacu, D. Belloiu, Puiu Belloiu, Mihai Belloiu, Ovidiu Gadidov Anghel Vintilă, Spiridon Manura.*

S. P. M.: *Vladimir Berehina, Costinel Novan, Mircea Drăgulescu, Ștefan Atanasiu, Petre Scopilide, Ion Emanoil.*

S'au remarcat: V. Tibacu, D. Belloiu, Vladimir Berehina, Costinel Novan și Ștefan Atanasiu.

Elpis—Val-Vârtej. *Deși Elpis nu s'a prezentat în cea mai bună formație, a reușit să țină piept pe jumătate avântatei echipe Val-Vârtej, care și-a făcut un debut mai mult decât promițător.*

D. Sorin Beiu a condus următoarele formații:

Elpis: *Ion Marghiol, Iancu Spiegler, Fauștein, Carp, Mircea Tomulescu, D. Cațanis și Patraș.*

Val-Vârtej: *V. Mavrodin, M. Plomaretis, B. Ciprut, Adrian Dima, Gh. Petculescu și Dragomir Vâlcu.*

S'au remarcat: Ion Marghiol, Iancu Spiegler, Patras, M. Plomaritis, Adrian Dima.

E. F. A. — C. F. R. *Armenii n'au avut adversari prea puternici și au câștigat detașat ambele seturi.*

C. F. R.-ul a prezentat o echipă nouă, care însă, antrenată serios, va fi capabilă de rezultate frumoase.

D. Belloiu a arbitrat corect următoarele formații:

E. F. A.: *Diradurian, Șahabian, Damadian, Șeritgian, Saraidarian, Aiamian, Krikorian.*

C. F. R.: *Lungu, Ștefănescu Giurcă, Francisc, Stere, Cioranu, Bulumete.*

S'au remarcat: Diradurian, Șeritghian, Aianian, Lungu și Francisc.

A. S. Constanța — Elpis. *Partida dela care se aștepta cel mai frumos spectacol, nu a corespuns de loc.*

Aceasta din cauza formei slabă dovedită de ambele echipe.

Val-Vârtej — E. F. A. *Un match perfect echilibrat și viu disputat, atât pe teren câ și între... galeriile respective.*

Ambele echipe au muncit din răsputeri pentru cucerirea victoriei, dar până la urmă și-au împărțit punctele.

S'au remarcat: Diradurian, Șahabian, Mavrodin, Dima și Petculescu.

A arbitrat d. V. Gadidov.

S. P. M. — C. F. R.: *S. P. M., jucând și de data aceasta bine, a reușit să dispună de tânăra formație feroviară destul de ușor.*

S'au remarcat: Berehina, Scopilide, Ștefănescu, Lungu și Giurcă.

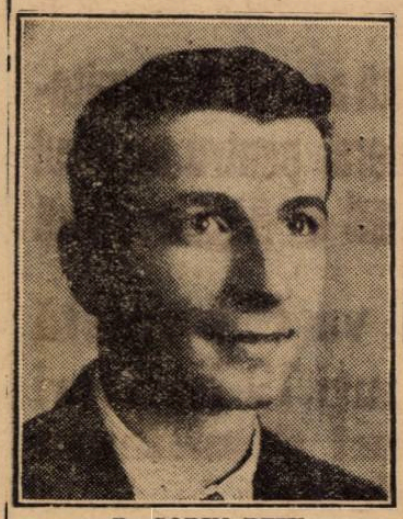

D. SORIN BEIU

După prima zi a concursului, învingătorul este greu de desemnat, cea mai mare parte din echipe ne prezentându-se în formă obișnuită.

Se distanțează însă echipele: A. S. Constanța, S. P. M., E. F. A. și Val-Vârtej, care emit pretenții egale la cucerirea trofeului pus în joc.

Publicul deasemenea a rămas încântat, ceeace face pe conducătorii „constănțeni" să spere același succes și în etapele viitoare.

Clasamentul fatal

ROMAN de Alfredo BOGARDO

II

In timp ce se întorcea acasă, comisarul Ziori află că celebrul jucător de football Zahio Morsini, centrul înaintaș al echipei naționale italiene, a căzut victima unui accident mortal, de automobil.

Cu un taxi, acesta se îndreptă spre locul nenorocirei, unde, cu toată ora târzie, se adunase un mare număr de curioși.

Caroseria, văzută din drum, apărea turtită ca o armonică.

— Cred că a fost o adevărată minune că n'a luat foc, comenta Ziori în timp ce sărea peste rămășițele zidului și scobora în câmpie spre automobil.

— O adevărată minune, confirmă tânărul de mai înainte, care-l urmărea.

Mașina trebue să fi mers cu mai bine de 100 km. pe oră, pentruca să se turtească în halul ăsta. Și când te gândești, că frânele funcționau foarte bine.

— Dar de unde știți dvs.? întrebă Ziori, care tocmai sosise lângă mașină.

— Mă pricep la automobile și apoi am mai aruncat o privire pe aici.

— Bine — spuse Ziori — atunci îmi vei fi sfătuitor, când mă voi uita.

— Dvs. sunteți dela siguranța generală?

— Exact.

— Iată, vreau să vă atrag atenția asupra următorului fapt: mașina a mers de bună voe spre zid și nu pentrucă i s'ar fi pierdut controlul.

Ziori își privi interlocutorul surprins.

— Mi se pare că dvs. știți mai multe.

— A... eu nu știu nimic. Văd și deduc.

— Vedeți și deduceți?

— Desigur. Mă folosesc de învățămintele marilor maeștri clasici: Sherlock Holmes, Philo Vance, William Tharps, Maigret Poirat: *văd observ, deduc.*

Fața comisarului — auzind rostindu-se numele eroilor ce-i erau atât de dragi din lecturile „galbene" — se deschise într'un surâs larg, fericit.

— Mulțumesc cerului! Aud însfârșit pe cineva care iubește cărțile cu subiect polițienesc și nu se sfiește să o mărturisească.

— Dece m'aș sfii! Găsesc, că sunt o gimnastică a minței, un fel de probleme asupra vieței, oamenilor și lucrurilor.

Mie unul, îmi plac grozav.

— Aveți în mine un frate, spuse Ziori cu entuziasm, și-i întinse mâna.

Avem aceiaș slăbiciune, ar spune colegii mei.

Eu sunt doctorul Giacchino Ziori.

— Și eu Armando Morelli, ziarist sportiv. Acum o să înțelegeți de ce mă interesez în mod special, de această afacere.

— A! da. Moștenirea scoțiană. Dar vă rog, lămuriți-mă de unde ați dedus afirmațiile de adineauri?

— Simplu, după urmele lăsate de mașină. Ele vin drept spre zid. Este evident, că mașina n'a întâlnit nici o [illegible]

— O primă deducție și care e fără îndoială sigură: mașina nu mai era condusă de nimeni în acel moment. Astfel, conducătorul ar fi încercat să vireze spre dreapta sau stânga și s'ar fi văzut un zigzag pe urma mașinei.

— Deci?

— Din două una: sau conducătorul a vrut să se sinucidă și atunci nu a mai încercat o salvare sau...

— Sau?

— Sau acela care ținea volanul și conducea mașina spre dezastru, era deja cadavru; în orice caz, un om ce nu mai era stăpân pe sine.

Doctorul Ziori rămase impresionat:

— Adevărat. Dar la dracu, acum să ne uităm puțin la mașină.

Băgând cu multă precauțiune capul prin geamurile sparte, se uită atent în interior. Pete de sânge murdăriseră locul conducătorului.

— Nu știu dacă se gândea la conducere, dar sigur, el era acela care ținea volanul. Și adăogă:

Nenorocirea, până una alta să-i spunem așa s'a întâmplat la ora 23.50.

De rândul acesta Morelli a fost surprins:

— De unde știți?

— Elementar, uitați-vă la ceasul mașinei, care e oprit.

— Exact — consimți ziaristul. Dar ați găsit ceva?

Zori scoase din mașină o batistă mică și parfumată.

— O batistă de femee, dacă nu mă 'nșel, răspunse comisarul.

Ce zici? Și îi dădu să o miroasă.

— Eh, desigur că prietenele nu-i lipseau lui Morsini — completă Morelli cu un surâs. Unde ați găsit-o?

— Jos. Acolo unde au fost picioarele conducătorului.

(Continuare în numărul de mâine).

SPECTACOLE

REGAL: Scandal fără motiv și Jurnal Paramount.
SCALA: Primejdia și Jurnal Paramount.
ELYSE (Plafonul deschis): Reluarea marelui succes „Locotenentul invizibil" (Porucic Kije) și Jurnal Paramount.
TRIANON (Sala-Grădină): Reluarea marelui succes „Locotenentul invizibil" (Porucic Kije) și Jurnal Paramount.
ILEANA: Bețivul și Spovedania.
ODEON: Petru cel Mare și Dama de pică.
PARIS: Părinții de azi și O crimă fără importanță.
TOMIS: Un cântec pentru tine și Țara fără lege.
VENUS: Pensionul Țarinei. Casa strigoilor și Funeraliile M. S Regina Maria.
VOLGA: Valea blestemată și Surâsul seducător.
REX: Maman Colibri și Fără zestre.
MARCONI: Alibiul D-rului Tindal și Spectrul scaunului electric.
CITY (Bul. Carol 21): Sclavii Onoarei și Spovedania.
DACIA: O anumită femeie și Un băiat timid.
FEMINA (plafonul descoperit): Veninul și completare.
FILANTROPIA-Kiseleff: Romeo și Julieta, Mâinile lui Orlac și Jurnal Fox.
LIA: O noapte în Shanghay și Domnița din Câmpina.
AMERICAN: Paramata (Inchisoarea femeilor) și Divorțul Doamnei X.
NERO (Șerban Vodă): Mary Dugan e vinovată? și Patrula de noapte.
CORSO: Băeți în uniformă, Jurnal și completare.
MODEL: Steaua Norocului și Pirați.
MARNA (Griviței 80): Alibiul și In slujba inamicului.
CARLTON: Mireasa Fugară, cu Ann. Sothevn și Gene Raymond. Jurnal nou Fox.
SPLENDID: Aur și femei și Pensiunea artistelor.
VOLTA BUZEȘTI: O crimă fără importanță și Părinții de azi
BARCELONA: Doctor Socrate, Borneo și Tom și Buster la cabaret.
PALAS BULEVARD: Zvăpăiata, Jurnal și complectare.
FLORIDA (sală și grădină): B-dul Ferdinand 118: Victoria, Suverana Angliei și Stăpânul.
LOLICA: Ultima misiune a Maculul Roșu și Floarea pe ghiață.
FORUM: Cuceritorul și Ciclonul.
OMNIA: Robinson Crusoe, operă completă.
DIANA: Misiunea Brigăzii 41 și Legiunea neagră.
ATENEUL TEI: Domnița din Câmpina, Drumul spre frontieră și Funeraliile M. S Regina Maria.
RAHOVA: O lacrimă ascunsă și Demonii mărilor
SAVOY: Suflete pe mare și Guliver în țara piticilor.
GLORIA: Incurcă lume și O tragedie în zăpadă.
TRIUMF: Abuz de încredere și Suflete pe mare.
MILANO: Prizonierul din Zenda și Secretarul Dr. F
LUCIFER: Căpitan Benoit și Aventurierul din Paris.
IZBANDA: Diamantul Sultanului și Ingerul.
ȘIC (B-dul Mihail Ghica 115): Ultima misiune a Maculul Roșu, Băetana și Funeraliile M. S. Regina Maria.
UNIC (Piața Filantropia): Parnell și Califul din Bagdad.
ORFEU: Trecutul nu iartă, Amprente digitale și Funeraliile M. S. Regina Maria.
LILLY, sală și grădină (calea Rahovei 236): Primejdie de moarte, Clipe de rătăcire și Trupa Crinoza și Crețulescu.
AIDA: Greșeli ce nu pot fi iertate și Sing-Sing.
EDISON: Copii de vânzare. Mi-e viața în pericol și trupa Georgescu Iași.
ASTRA (Str. Șerban Vodă 96): Farmecul Bohemei, Diavolul Alb și trupa Georgescu Iași.
CARMEN: Misterul camerei obscure, Colierul blestemat și Michy Mausa.
PACHE: Căpitanii curagioși și Valetul de cupă.
NISSA: Când o spioană iubește și Mazurka Albastră.
FRANKLIN: Domnișoara mama mea și Magnolia.

D. profesor Teodor Georgescu

a acceptat președinția Sp. Studențesc

Secția de wolley și basketball a Sportului Studențesc și-a ales un nou președinte. Este vorba de d. profesor Teodor Georgescu, o figură îndeajuns de cunoscută în lumea noastră sportivă. D-sa a desfășurat până acum o activitate din cele mai intense, formând numeroși gimnastici și sportivi.

Este destul să amintim strălucirea la care ajunsese soc. „Apărătorii Patriei" în timpul cât d. profesor Georgescu era președinte, cât și comportarea excelentă a grupării „Viitorul" cu campionatele de wolley și basketball, spre a ne da seama de valoarea „achiziției" făcută de Sportul Studențesc.

Prezența d-lui Teodor Georgescu la conducerea universitarilor, însemnează propășirea secției de wolley și basketball.

Iată întreaga formație a noului comitet:

Președinte: d. prof. Teodor Georgescu.

Vice președinte: d. av. C. Lecca.

Secretar: d. N. Bercuș.

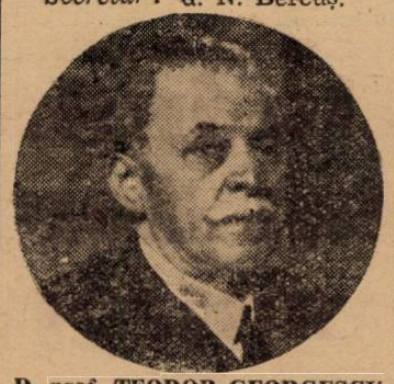

D. prof. TEODOR GEORGESCU

Casier: d. C. Riegler.

Membrii: Octav Neamțu, C. Topliceanu, Gh. Ene.

FOOT-BALL

Observații technice
după derbyul primei etape divizionare

de PETRE STEINBACH

Toată lumea este de acord că derbyul „primei Duminici" nu a corespuns.

Matchul Ripensia - Venus nu a satisfăcut nici ca spectacol technic nici ca luptă.

E în schimb un joc, care se pretează la cele mai diverse observații.

NERVOZITATE NU INSEAMNA ELAN

Explicația cea mai puternică a modului, în care s'a consumat matchul din splai, este aceea că toți jucătorii au jucat extrem de nervos.

Inainte însă, de a continua explicațiile acestea, este bine să stabilim că între aceste două notiuni nu există identitate.

Precis: o echipă care joacă nervos nu înseamnă că a jucat cu elan. Firește poate juca nervos și cu avânt dar e cu totul altceva.

[illegible] înseamnă însă elan în joc, mai ales în jocul de football. Ca dovadă: pe splaiu s'a jucat încet, fără voință și totuși nervos.

Jucătorii au fost tot timpul preocupați de matchul acesta, care în ochii lor a luat alura unui eveniment total, și atunci e fatal ca să joace nervos.

Numai că un jucător de football trebue să știe că nu poate câștiga decât jucând calm.

Dacă echipa se comportă calm poate juca bine și deci câștiga, dacă jucând bine și a pierdut totuși, aceasta nu trebue considerat ca un cataclism.

Jucătorii nu trebue să aibe frică din cauza asta pentrucă dacă vor juca nervos — fără să-și poată, deci, stăpâni acțiunile, fără să gândească, să se uite pe teren și să execute precis, cu atât mai puțin vor putea câștiga.

Intr'adevăr, dacă cele două echipe jucau mai puțin nervos, jucau mai bine și matchul corespundea imenselor speranțe puse în el.

VENUS A LUPTAT CU ARME STRAINE

Lipsa aceasta a avântului din acțiunile echipei bucureștene a insemnat încă un element fatal în imposibilitatea de a cuceri victoria.

Incontestabil, Venus e o echipă, în rândurile căreia figurează jucători de mare valoare, unele din cele mai autentice vedete ale footballului românesc.

Totuși, rămâne o echipă a cărui armă principală este elanul.

Venus nu poate câștiga — firește, în prezența unui adversar de valoare apropiată — decât atunci când îl dărîmă în vitalitate, în ambiție, în voință și viteză.

Duminică însă, toate aceste elemente, de care este funcție eficacitatea echipei, au lipsit și Venus nu a putut câștiga.

RATAREA UNUI MOMENT PSICHOLOGIC

Din cauza acestui joc încet, „technic", Venus a ratat o victorie la scor, pentru că nu a putut exploata formidabilul moment psichologic creat de goalul marcat de Orza.

In primul minut un goal!

Echipa bucureșteană a crezut că avantajul acesta înseamnă victoria garantată și a început să joace „technic".

Ori, trebue să se știe că cel mai prielnic moment de a marca un goal este minutul următor înscrierii celui precedent.

Jocul încet, de pase reusite dar inutile, a dat Ripensiei timpul să-și revină, să se organizeze și deci să nu mai poată pierde.

Dacă Venus „se repezea" imediat după goalul lui Orza, ataca cu disperare, victoria nu mai putea scăpa echipei bucureștene.

KOTORMANYI A PROFITAT

Faptul că echipa a jucat încet, nu a atacat în viteză, nu numai că a împiedicat marcarea unui nou goal dar a convenit foarte mult lui Kotormanyi.

Giganticul mijlocaș centru al Ripensiei a făcut figura, pe care a făcut-o, pentrucă a avut de combătut un joc încet.

Dacă Venus juca în viteză, Kotormanyi nu mai făcea o partidă atât de bună.

JOCUL GREȘIT AL MIJLOCAȘILOR DE MARGINE

In afară de aceste elemente, mai mult sau mai puțin de nuanțe, echipa Venus-ului a făcut și o mare greșală tactică.

Mijlocașii de margine bucureșteni au jucat greșit pentrucă au jucat numai în apărare.

Probabil Beffa și Demetrovici au primit instrucțiuni speciale în sensul acesta.

Tactica aceasta este, desigur, fericită, dar nu atunci când echipa joacă pe teren propriu.

Este adevărat că e o tactică, ținută în mare stimă în footballul englez și italian.

Dar, cum am spus, numai atunci când echipa se deplasează pe teren străin pentru că este născută din experiența că pe teren propriu echipa atacă utilizând toate resursele sale.

JOCUL INTERILOR

Această tactică inversă a influențat în mod hotărîtor și jocul înaintării și mai ales jocul celor doi interi: Bodola și Ploeșteanu.

Gain, singur, a fost insuficient pentru alimentarea atacului și atunci Bodola și Ploeșteanu au trebuit să vină mult înapoi.

Consecința a fost că ei nu s'au mai aflat în fazele de atac și atunci înaintarea n'a contat decât prin cele două extreme și centrul înaintaș.

Bodola și Ploeșteanu au jucat insuficient în înaintare pentrucă au trebuit să suplinească rolul de „agenți de legătură" și pentru mijlocașii de margine.

O „VICTORIE" RIPENSISTA

Un match nul realizat la București, în fața unui adversar, care isbutise, o săptămână mai înainte, o performanță strălucită, înseamnă, când acest adversar e Venus, mai mult decât un match nul.

E aproape o victorie. In orice caz, matchul de Duminică este pentru echipa timișoreană un succes real.

Firește, un succes contestabil pentrucă goalul egalizator a fost marcat din vizibilă poziție de offside, dar arbitrul nu a acordat lovitură liberă ci goal.

„DEPLASAREA" RIPENSIEI

Despre jocul făcut de timișoreni vor fi spuse mai puține lucruri pentrucă Venus e acela care a pierdut un punct.

Trebue să spunem însă în ce constă deplasările echipei timișorene la București.

Și vom recunoaște că pentru Ripensia deplasarea la București a constituit numai o călătorie cu trenul.

Au găsit aici un teren extraordinar și minunat pentru jocul Ripensiei — prin dimensiunile sale.

In al doilea rând, nu au de suportat marele handicap al unui public ostil.

Se știe că la București, publicul „ține" în mod cu totul special, cu Ripensia.

E un caz izolat, care face ca Ripensia să joace la București tot atât de ușor ca și la Timișoara.

INTERII N'AU AVUT CONDIȚIE FIZICA

Insfârșit, se cuvine să mai adăogăm, că Beke și Schwartz n'au avut condiție fizică și de aceea au jucat slab.

E singura „scuză" a comportării lor minore, pentrucă ei nu au scuza de a fi fost atât de sever marcați cum au fost cele două extreme.

Și dacă ei jucau mai bine, în special dacă aveau condiție fizică mai bună, Ripensia putea termina în învingătoare.

In special, după ce a egalat, dacă Schwartz mai avea forța să-l pună în poziție pe Dobay, scorul era cu totul altul.

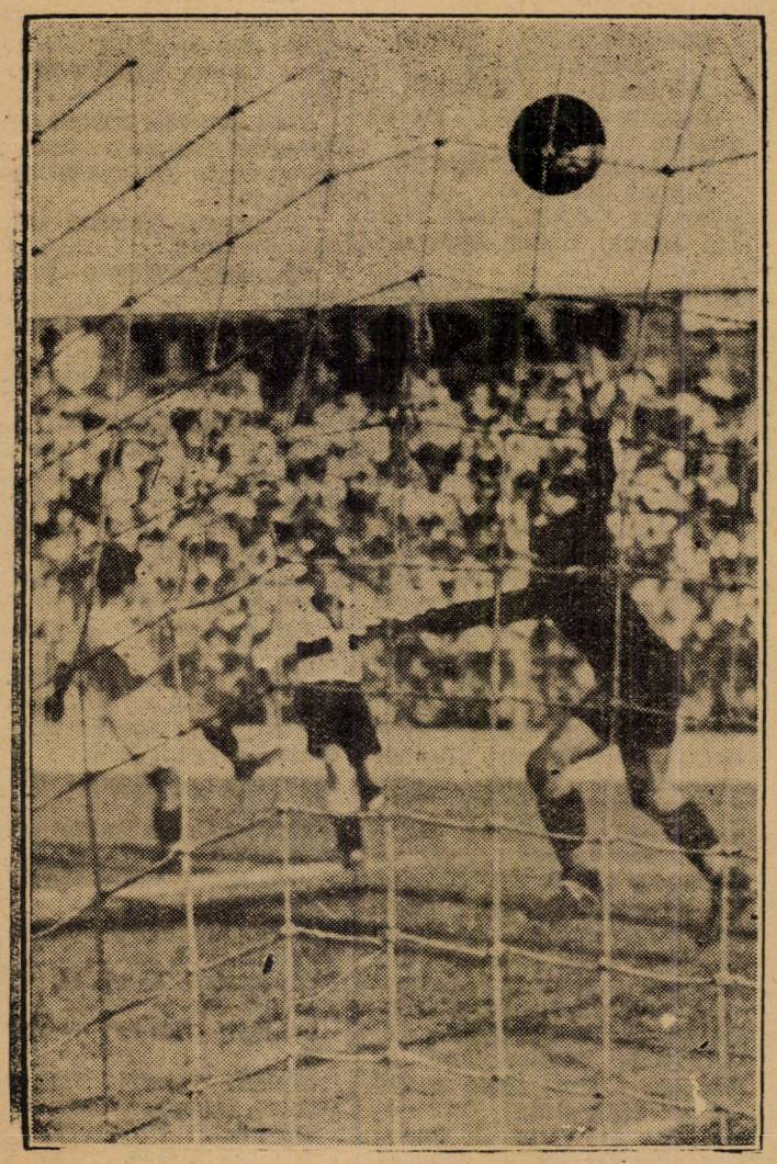

O fază în matchul A. M. E. F. A. — Sportul Studențesc

D. maior Brezeanu
își va lua postul în primire mâine seară

Miercuri seara la ora 19 va avea loc la districtul București, instalarea noului președinte în persoana d-lui maior Gh. Brezeanu. In acest sens au fost convocați la district, toți membrii comisiunei pentru a fi prezentați.

Tot Miercuri seara se va ține și o ședință de comitet în care d. maior Brezeanu va lua în primire toate lucrările administrative ale districtului.

Finala C. E. C.
Toate biletele vândute la Praga

Prima finală a Cupei Europei Centrale care se dispută Duminică la Praga între Ferencváros și Slavia, este așteptată cu un interes fără seamăn.

Cele 55.000 de locuri ale stadionului Masaryk au fost vândute toate, încă de Sâmbătă seara.

Koranyi
la Phoebus!

„Nemzeti Sport" sosit eri în Capitală anunță, că cunoscutul erou al cazului Bindea, fundașul Koranyi, a renunțat să mai plece în Franța, și a iscălit un contract cu Phoebus.

Koranyi dealtfel a jucat în rândurile noului sale grupări, Duminică împotriva Kispestului.

Tariful de publicitate al ziarului UNIVERSUL SPORT

(CATEGORIA IV)

LINIA CORP		5
Dela 10-1000 linii	Lei	9
Dela 1000 linii în sus	„	7,50
Anunțurile colectorilor de loterii	„	10
Bilanțuri, convocări, notificări etc.	„	30
Știri artistice, judiciare, școlare	„	15
Informațiuni comerciale minimum 5 linii	„	17,50
Informațiuni financiare minimum 5 linii	„	17,50
Informațiuni colectori de loterii	„	20

football

Riga, 29 (Rador). — Ieri a avut loc aci un match internațional de football, în care echipa națională a Letoniei a dispus de echipa națională B a Cehoslovaciei cu 2:1 (1:0).

Au asistat 10.000 de spectatori.

● „F. C. Ager" convoacă pentru Miercuri 31 August a. c. la ora 15 pe terenul „U.C.B." la antrenament general echipa primă și juniori. Orice lipsă va fi aspru sancționată.

● „SPORTUL STUDENȚESC" secția de rugby convoacă pentru Marți 30 August la antrenament toți jucătorii dela onoare.

Antrenamentul va avea loc pe stadionul „Viforului Dacia" din Șoseaua Ștefan cel Mare, începând dela ora 16 p. m.

Sunt insistent rugați a nu lipsi nici un jucător dela onoare. Antrenamentul se va face sub directa supraveghere a d-lui Nicola.

● „STADIUL ROMAN" secția de rugby convoacă la antrenamentul general toți jucătorii dela toate categoriile, pe terenul A.N.E.F. în ziua de Miercuri 31 August 1938 ora 16,30.

Prezența este obligatorie.

Divizia națională B.

Revista primei etape: lipsă de antrenament

Prima zi a noului campionat divizionar nu a fost lipsită de nota senzațională și neprevăzută specifică oricărui debut.

In general întâlnirile s'au soldat cu succese materiale remarcabile, iar bilanțul sportiv propriu zis a fost la înălțimea așteptărilor.

Unii spectatori ai matchurilor din București sau din provincie, nu au fost mulțumiți cu desfășurarea jocurilor și chiar noi, cronicari obiectivi, am arătat unde s'a jucat bine, după cum n'am pregetat să remarcăm partidele slabe.

Critica pe care am făcut-o unor jocuri sau unor jucători a avut scopul precis de a trage concluziuni pentru etapa viitoare, când campionatul divizionar își va găsi cadența normală, după'ce conducătorii de grupări își vor fi dat seama de lipsurile cu care s'au prezentat în prima zi.

Dar fiindcă în cronicile de Duminică seara ne-am ocupat mai ales cu faptele propriu zise care se cereau descrise, în revista de astăzi vom căuta să analizăm cauzele care au dus la rezultate, în mare lor majoritate, neprevăzute.

JUVENTUS—RAPID
1—0 (0—0)

Vom începe cu partida de Sâmbătă dintre Juventus și Rapid. Trebue să recunoaștem că foarte puțini inși au anticipat rezultatul care i-a instalat de roș-albaștri în fruntea clasamentului divizionar. Cel mult suporterii clubului **au sperat** un rezultat favorabil, în timp ce calculul hârtiei îi instala favoriți pe feroviari.

In realitate ambele echipe s'au prezentat nepuse la punct cu antrenamentul : Juventus lipsit de coeziune, iar Rapid fără condiție fizică .

A câștigat echipa cu mai mult noroc, iar felul în care s'a desfășurat partida a scos din cursă câțiva selecționabili.

SPORTUL STUDENȚESC —AMEFA 7—1 (3—0)

Fără'ndoială, Sportul Studențesc a realizat performanța cea mai frumoasă a zilei. A desfășurat un joc de mare clasă și a învins un adversar rutinat, dar debordat de elanul și jocul superior al tinerilor jucători ai Sportului Studențesc.

Selecționeurii ar fi putut remarca fără greutate câțiva băeți buni cel puțin pentru Naționala B, dacă s'ar proceda cu mai mult curaj la formarea reprezentativelor.

Amefa n'are condiție fizică și simte grav lipsa jucătorilor pe cari i-a vândut.

VENUS—RIPENSIA
1—1 (1—0)

Despre partida aceasta care se anunța excepțională veți găsi o revenire în altă parte a gazetei noastre.

VICTORIA—GLORIA
2—1 (1—0)

La Arad, Gloria n'a știut să profite de avantajul terenului.

In fața elanului tineresc al Victoriei, dublat de o tehnică specifică jocului vijelios, Gloria a plecat onorabil steagul, dat fiind că s'a prezentat cu o echipă cârpită și lipsită de antrenament.

Jocul acesta a pus din nou în valoare posibilitățile reale ale lui Cociuban II și Vasile Pop.

Ne pare bine că oropsitul Cluj a avut o satisfacție sportivă după atâtea amărăciuni.

Gloria, spre sfârșitul matchului, a avut o revenire puternică, arătând că în viitor are un cuvânt greu de spus.

CHINEZUL — TRICOLOR C. F. P. V. 6—2 (2—1)

După victoria ploeștenilor asupra garniturii secunde a Juventusului și după capotarea catastrofală a Chinezului în fața Amefei, ambele în partide amicale, rezultatul acesta constitue o surpriză și ne arată că pronosticurile sunt riscante în materie de football.

De fapt Chinezul a știut să tragă concluziile logice dintr'o înfrângere oarecare, iar Tricolor C. F. P. V. n'a reușit să-și sudeze o echipă formată din unsprezece individualități remarcabile.

Avantajul terenului și-a spus din plin cuvântul.

F. C. CARPAȚI—U. D. R. 4—1 (4—0)

Echipa din Reșița a obținut un rezultat normal. Cu o garnitură slabă, așa cum am văzut-o în matchurile de baraj cu Unirea Tricolor, nu putea rezista jocului în forță pe teren propriu al băimărenilor.

LIPSA DE ANTRENAMENT

Peste tot unde s'au realizat rezultate surprinzătoare, s'a constatat lipsa de antrenament a învinșilor.

Situația aceasta nu trebue să ne surprindă la început de campionat.

Apoi mai toate echipele au de rezolvat diverse probleme: antrenori noui, acomodarea jucătorilor achiziționați, necunoașterea adversarului, etc.

VIRGIL POPESCU

La T. Măgurele

Pobeta din Plevna

a cedat Metropolei (București) și Oltului (T. Măgurele)

T.-MAGURELE, 29

In fața a 2500 de spectatori s'a disputat prima partidă ce-a revenit echipei bucureștene. Metropola cu 6—3.

Au marcat : Brătescu, min. 10 ; Pertingenaru, min. 23 ; Burdan min. 55 și 60 ; Pantache, min. 65 și Marian, min 80. Oaspeții au marcat de trei ori, prin Mateef, min 58 și 66 și Grecoff, în min. 83.

A arbitrat d. Ionel Dumitrescu, următoarele formații :

Metropola : Burdan, Chiriță, Tănase, Vulpescu, Ranea, Alexandrescu, Brătescu, Marian, Pantache, Constantinescu și Pertingenaru.

Pobeta : Iaroff, Tohoff, Pobrecinoff, Vivanoff, Beroff, Becoff, Mateeff, Grecoff, Panobretinoff, Strucoff și Pișta

In ziua doua :

OLTUL A INVINS POBETA CU 7-2 (5 : 2)

In fața a 1000 de spectatori, formația locală Oltul a dispus de oaspeți cu categoricul scor de 7-2 (5-2).

Au marcat pentru învingători : Păun (3) în min. 10, 14 și 55, Mari în min 25, Chiriță în min. 71 și Dumitrescu în min. 82.

Oaspeții au marcat prin Grecoff, în min 25 și Mateef în min. 32.

S'au remarcat Păun, Jianu și Sever. A arbitrat d. Ionel Dumitrescu.

Divizia națională B și-a reluat activitatea

Publicul participă în număr mare

Dumineca trecută s'a reluat activitatea oficială pe toate fronturile. In cel al diviziei naționale B activitatea e mai bogată și mai animată decât anul trecut, dat fiind marele număr de echipe încadrate în această divizie. Jocurile au fost frumoase, disputate cu îndârjire și publicul a înțeles să asiste în număr mare în unele centre, egalând numărul celui care a asistat la matchurile primei divizii.

Credem că ar fi interesant acum după prima zi să redăm o statistică asupra primei etape a diviziei naționale B.

CLASAMENTUL GOAL-GETTERILOR

AU MARCAT 4 PUNCTE

Dascălu (Mureșul), Bodca (Gloria C. F. R.).

AU MARCAT 3 PUNCTE

Zelmak (Minerul), Andeu (Victoria C.FR.), Weiss (Dacia Unirea), Simcu .Mureșul).

AU MARCAT DOUA PUNCTE

Alexandrescu (U. Tric.), Ciupenda (Traian), Walter (Craiovan), Miclea (Rovine Griviția), Ferenț (A. S. Constanța), Toth (Stăruința), Pocol (Textila M. V.), Iuss (C. A. M. T.), Comarony (A. S. Constanța).

AU MARCAT UN PUNCT

Bodner (Minerul), Pravici (Minerul), Kes, Vibrela, Racoviță, Rotariu (Industria Sârmii), Bartha (Monopol), Szika, Herșovici, Hoffmann și Hermann (Macaby), Gavrilescu și Carciog (Telefon-Club), Dinescu (Mociornița), Criciotone și Pascaru (Prahova), Brânză (Traian), Cacepovsky, Suck și Ionescu (Dragoș Vodă), Cartianu (Dravan), Carianopol, Lazăr și Docmany (D. V. A.), Zorca și Moldoveanu (Turda), Damaschin, Dănciulescu și Cazacu (Victoria C. F. R.), Văjdea (Jiul), Țilega și Sasu (Mureșul), Achim (Victoria-Carei), Heidel (S. G. S.), Eugen (A. C. F. R.), Kunzelmann și Wagner (Jahn), Balc și Petreanu (Stăruința), Stoianovici (Rovine Griviția), Răguțin (Unirea M. V.), Lascu (Textila M. V.), Toth și Reitter (C. A. M. T.), Duma și Ciafnik (Vulturii).

AU MARCAT IN PROPRIA [illegible]

Kuska (A. C. F. R.).

AU ASISTAT UN TOTAL DE 25.750 SPECTATORI

In această primă zi a diviziei naționale B. au asistat un număr total de 25.750 spectatori.

Recordurile le dețin Bucureștiul și Craiova unde au asistat respectiv 3000 (Macaby—Telefon Club) și 2500 (Craiovan—C. F. R.) spectatori.

Tot în Capitală a fost și cea mai redusă asistență din țară: 350 spectatori la matchul Unirea Triiolor-Mociornița.

Iată dealtfel cifrele spectatorilor, așa cum ne-au fost comunicate de corespondenții noștri:

București: Telefon Club—Macaby 3000.

Craiova: Craiovan—C. F. R. 2500.

Tighina: Traian—Sporting 2000.

Tg.-Mureș: Mureșul—Victoria 2000.

Iași: Textila M. V.—H. L. A. 2000.

Reșița: S. S. M. R.—Jiul 1500.

Constanța : A. S. Constanța—Turda 1500.

Galați: D. V. A.—Dragoș Vodă 1500.

Sibiu: S. G. S. — Crișana 1500.

Ploești: Prahova—Franco Română 1000.

Alba Iulia: Unirea M. V.—Rovine Griviția 1000.

Oradea : Stăruința—Olimpia 1000.

Brăila: Dacia Unirea—A. C. F. R. 1000.

Cernăuți : Jahn—Gloria C. F. R. 1000.

Chișinău: Mihai Viteazul—Victoria C. F. R. 1000.

Timișoara: C. A. M. T. — Vulturii 800.

Lupeni: Minerul — Șoimii 600.

Câmpia Turzii: Industria Sârmei—Monopol 500 .

București: Unirea Tricolor —Mociornița 350.

Total 25.750.

Formula campionatului districtual a fost modificată

Vor fi două categorii a 30 echipe, iar fiecare categorie va fi divizată în 3 serii

Proectul de program va fi cunoscut Joi

D. C. Chiriceanu a avut eri o întrevedere cu d. maior Gh. Brezeanu, noul președinte al districtului de football București, pentru a discuta mai amănunțit despre noua formulă a campionatului districtual — adică formula cu trei categorii... ..După o lungă consfătuire au căzut de acord ca în acest an campionatul districtual să se dispute pe două categorii a câte trei serii.

Adică categoria I-a trei serii a 10 echipe și categoria II-a trei serii a 10 echipe. ... ...

In această situație categoria III-a este desființată.

Astăzi și mâine, d. C. Chiriceanu va lucra la întocmirea programului, urmând ca Joi să dea publicității un proect de program.

Remanieri în prima echipă a Rapidului

Consecința slabei comportări a feroviarilor

Slaba comportare a echipei Rapidului în ultimele trei matchuri, și mai ales în cel cu Juventus — „ultima încercare a echipei vechi" cum spun rapidiștii — a determinat, cum suntem informați, un puternic curent favorabil remanierii primei garnituri.

Este vorba ca să fie introduși la primul match următorii jucători: Lengher, Fănescu, Costea și Horotan, precum și una sau două achiziții.

C. E. C. va rămâne

Italienii nu vor mai avea cu cine juca în Europa Centrală?

Federația cehoslovacă a primit o „scrisoare" din partea forului italian

Cu ocazia trecerii echipei cehoslovace prin Budapesta, d. Valousek, președintele Slaviei a declarat următoarele unui redactor al lui „Nemzeți Sport".

— **Și federația cehoslovacă a primit o scrisoare din partea forului italian. Această scrisoare a fost identică celor trimise federațiilor ungară, și română. La noi, scrisoarea nu a izbutit să producă emoții! Cu calm și diplomație se poate rezolva orice. Nu-mi vine să cred că italienii nu-și ar fi dat seama, că s'au cam grăbit cu aceste scrisori.**

Cupa Europei va rămâne. Dacă italienii se vor retrage vom găsi alt participant.

Cupa Europei Centrale este doar o competiție cu renume mondial, așa că vom putea alege dintre candidați.

Credința mea este totuși, că lucrurile nu vor ajunge până aici, pentrucă italienii își cunosc mai bine interesele lor proprii...

In legătură cu finala C. E. C., d. Valousek a spus următoarele:

— **Sunt sigur că finalele Cupei Europei Centrale nu vor fi întunecate de incidente.**

Noi suntem gata să facem sărbătoare din aceste două matchuri. Am pierdut și noi la Budapesta la scor, și Ferencvaros a fost învins la noi cu 4:0.

Totuși am rămas în cele mai bune relațiuni și niciodată nu a fost între noi un incident mai serios.

Mister W. Pickford

președintele lui Football Association, a adresat un apel către jucătorii britanici

Inainte de începerea sezonului foot-ballistic în Anglia, presa britanică a difuzat un adevărat apel la „fair play" scris de „mister W. Pickford", președintele lui Football Association".

Iată câteva pasagii mai interesante din acest apel:

„Footballul este un joc foarte antrenant; fazele lui rapide, mișcările lui neprevăzute, arzătoarea dorință de a învinge și mai ales această voință de a nu pierde, fac din el un joc viguros și mișcă chiar inimile celor, cari din pricina vârstei lor trebue să se mulțumească numai cu rolul de spectatori"

. . . . . .

„Voi sunteți milioane cei, cari veți deschide sezonul, plini de nădejdi și de curaj, și toți știți ce vrea să spună „fair play" (jocul cavaleresc)

. . . . . .

„Footballul este un joc de finețe. Numeroși jucători, dacă ar avea timpul să se gândească la actele lor, n'aa apri niciodată o mingie cu mâna, n'ar împinge niciodată un adversar.

Aceste gesturi trebuesc puse pe seama însuflețirii.

Cum voi iubiți „bătrânul joc" nu-l pătați cu asemenea practice !..

Cele mai serioase ofense sunt datorate, fără îndoială, enervării, pierderii autocontrolului".

. . . . . .

„Jucați deci amintindu-vă de această maximă a marelui sportiv, care a fost George V.: „Învățați-mă să observ regulele jocului; învățați-mă să câștig dacă pot și, dacă nu sunt învingător, faceți din mine un înfrânt bun".

Juventus a învins

Sporting (Roșiorii de Vede) cu 9-0 (1-0)

Sony Niculescu a marcat 5 goaluri

Profitându-se de faptul că Duminică era liber, Juventus a acceptat oferta grupării Sporting din Roșiorii de Vede.

Bucureștenii au învins cu un scor detașat deși la pauză nu aveau decât un avantaj la limită.

Soni Niculescu a marcat 5 goaluri, Palmer, două, Schira și Vulcănescu câte unul.

FORMAȚIA

Bucureștenii au utilizat următoarea formație:

Sadowcky; Cotruță, Tătar; Porojan, Micu, Gorgorin (Naciu); Oană (Schira), Koronyi, Sony Niculescu, Palmer, Vulcănescu.

Fricțiuni între Prahova și Tricolor—C. F. P. V.

La un moment dat, între cele două echipe ploeștene, Prahova și recentul promovat Tricolor C. F. P. V., iantervenise un acord important în vederea unei cât mai strânse colaborări.

Raporturile acestea atât de fericite au suferit însă o accentuată răcire determinată de faptul că echipa căilor ferate Ploești-Văleni nu-l mai poate utiliza pe Covaci, rănit în matchul cu Juventus B.

MĂRUL DISCORDIEI

Cauza acestei răciri este un tânăr și talentat jucător, Dyck, care a jucat Duminică, la Timișoara în postul ocupat de Covaci.

Dyck, un element de mare viitor, era în tratative foarte înaintate cu Prahova, care era sigură de semnătura lui.

In ultimul moment însă, feroviarii ploeșteni, pentrucă nu aveau un extrem dreapta de valoare, au nesocotit aceste tratative și asigurând jucătorului condiții mult mai avantajoase, l-au legitimat.

Conducerea Prahovei a fost foarte afectată de gestul tricoloriștilor și iată... răcirea s'a produs.

IN RUSIA

Ultimele rezultate din campionat

Dynamo (Leningrad) e leader

Ultimele matchuri ale campionatului în U. R. S. S. au dat următoarele rezultate:

SPARTAK (Moscova) — **DYNAMO** (Moscova) 4—1;

METALLURG (M.) — **DYNAMO** (Kiev) 3—2;

SPARTAK (Kharchow)—**DYNAMO** (Leningrad) 2—1.

In urma acestor rezultate clasamentul are următoarea înfățișare:

1. Dynamo (L.) 16 matchuri 23 p.
2. Dnamo (M.) 16 matchuri 22 p.
3. Dynamo (K.) 16 matchuri 22 p.
4. Spartak (M.) 15 matchuri 21 p.

Noua redactare a regulelor jocului de football

O comisie de studii, numită de International Board, s'a întrunit în mai multe rânduri în cursul sezonului trecut, în vederea redactării, sub o formă nouă, a regulelor oficiale ale jocului de football.

La cererea F. I. F. A-ei, ea a făcut ca aceste lucrări să fie adoptate de către International Board, în cursul ultimei reuniuni a I. B-ului, ținută la Fontrush (Irlanda).

Incepând cu acest sezon, această nouă redactare va fi pusă în practică de cluburile britanice.

Federația Internațională de Football Asociaiței le va pune în aplicare în anul viitor.

Noua redactare a câștigat în claritate și simplicitate grație unei mai bune grupări în 17 capitale distincte.

Biletele pentru matchul
ROMANIA B— JUGOSLAVIA B
care se dispută Duminică 4 Sept. pe STADIONUL GIULEȘTI, s'au pus în vânzare la magazinul „VICTORIA SPORT"

Football

● Avântul Sportiv a întâlnit în match amical pe B.T.M.T., de care a dispus cu 6-2 (4-2).

Echipa d-lui comisar Vintilă Popescu este deci în bună formă.

● Clubul sportiv „Vergu" convoacă pentru Miercuri ora 15 la antrenament, toți jucătorii echipei prime, rezervă și juniori în „Parcul Călărași".

● „Vergu" convoacă pentru Miercuri 31 August 1938 ora 8½ seara la sediul din calea Călărași 277, toți membrii și jucătorii, întrucât sunt chestiuni urgente de rezolvat.

● Clubul Mociornița-Colțea, convoacă pentru Miercuri 31 August a. c., orele 16 pe terenul Unirea-Tricolor, toți jucătorii săi dela toate categoriile; prezența la antrenament este obligatorie.

● „Venus" secția atletică convoacă pentru azi la ora 18 pe A.N.E.F., pe toți membrii săi la antrenamentul general. Sunt convocați și toți tinerii care vor să activeze în cadrele secției atletice a clubului „Venus".

● SPORTUL STUDENȚESC convoacă azi 30 August, orele 16,30, pe terenul A.C.S.A. în vederea antrenamentului următorii juniori: Hristea, Miulescu, Nedelcu, Nicu, Avramescu, Rădulescu, Dobrescu, Popa, Panait, Mihăescu, Boițeanu, Ungureanu, Popescu Șt., etc.

Prezența tuturor este obligatorie. Cei absenți vor fi sancționați.

● Dacia Traiană, convoacă pentru Miercuri 31 August c., la ora 21, la sediul său din str. Rotari nr. 26 pe toți membrii din comitet și jucători având a se lua hotărâri foarte importante.

Orice membru din comitet ce nu va lua parte va fi înlocuit.

Matchul de juniori

București-Silistra

se va juca Duminică la Călărași

Duminică trebuia să se dispute la Silistra matchul dintre reprezentativa de juniori a Capitalei și cea a Silistrei. Districtul Silistra neputând organiza matchul — liga de Sud a decis ca matchul să se amâne cu o săptămână adică pentru 4 Septembrie.

Duminică, jocul se va disputa — însă — la Călărași, nu la Silistra cum era programat.

Districtul București a reluat din nou pregătirile echipei de juniori și Miercuri va avea loc primul antrenament.

Selecționata juniorilor va întâlni prima echipă a Universului pe arena S. T. B. la ora 17.

In acest sens, au fost convocați pentru Miercuri după amiază la ora 16,30 pe arena S. T. B. următorii juinori:

Valică II, Stănescu, Sitaru, Nicu Virgil, Titi Niculescu, Popescu M., Popescu T., Mândreanu, Mărdărescu, Cornel Niculescu, Florian, Oancea, Lazăr (Metropola), Gică Popescu (Mociornița), Georgescu (Olympia). Arsenovici (Olympia), Săndulescu Pandele (Dărlău).

Universul va alinia cea mai bună formație care are următoarea înfățișare: Teodorescu; Hariton, Sârbu, Puchianu II, Iordăchescu Gh., Prutu, Puchianu I, Leoveanu, Puiu Dumitrescu, Gh. Stănciulescu, Antonescu.

Juniorii trebue să se prezinte cu tot echipamentul, afară de tricouri.

Gruparea S. T. B., face cunoscut că antrenamentul juniorilor săi va avea loc de la ora 14,30 până la ora 15.

UNIVERSUL

Curse neregulate = S. COROL

Iată premiza dela care intenționez să pornesc acest articol-portret al unui conducător care dacă și-a făcut toate afacerile pe câmpurile de curse, aceasta s'a datorat atât climatului de corupție, care s'a instalat pe câmpurile noastre de curse, cât și unei condamnabile toleranțe a celor care sunt puși să vegheze la bunul mers al alergărilor.

Socotim că niciunul dintre frecventatorii hipodromurilor noastre de trap nu este care să nu fi auzit acest nume mai sinistru decât un strigăt de cucuvea: Corol.

Ani de-arândul, S. Corol și-a purtat făptura rubicondă în sulkyu și nu a existat an când rubrica alergărilor neregulate să nu cuprindă de zeci de ori numele lui. A fost însă, un timp când s'a părut că înrăitul conducător a pornit pe calea pocăinței. A fost o falsă impresie, care cu prima ocazie s'a spulberat.

Luați orice colecție de ziar de specialitate și totalizați toate rândurile în care se vorbește de acest conducător și desigur că veți rămâne îngroziți de întinderea pe care ați realiza-o.

Legitimă este curiozitatea d-voastră și a noastră că totuși S. Corol a putut continua să-și aranjeze alergările în pace și rar, din când în când, câte un sever avertisment a venit să pedepsească culpabilitatea lui. Dar, la fel cum unui bețiv i-ai spune să nu bea—și doar atâta—și acel bețiv ar continua să bea, la fel s'au petrecut lucrurile cu clientul nostru. Astăzi era gratificat cu un avertisment, pentruca mâine, poimâine să recidiveze.

Socotim că nicicum nu s'ar putea aduce un argument mai puternic spre a demonstra insuficiența acestor avertismente, decât prezentarea carierei lui S. Corol.

Lăsat de natură roșu la față, spre a nu mai roși de rușinea lucrurilor făptuite, S. Corol în ciuda unei unanime antipatii a jucătorilor și oblăduit de indulgența d-lor comisari, a continuat dealungul anilor să-și vadă liniștit de afaceri.

Vrea cineva să cunoască ce înseamnă curse contradictorii? Să ia să urmărească performantele pensionarilor acestui individ.

Este viu în mintea cetitorilor noștri cele petrecute cu Katy Caid, Durdulia și acum cu Vântișor, spre a nu mai merge mai departe.

Conduși însă de obiectivitate, vom recunoaște un lucru: pentru proprietari, S. Corol este un antrenor și driver excelent. Aranjează lucrurile de așa manieră, încât la finele anului proprietarul să nu iasă în pagubă. Dar, alergările de cai nu se rezumă numai la proprietari, cari numai ei nu le-ar putea furniza oxigenul necesar existenței nici măcar o lună de zile, ci publicul jucător este acel care din banii lui întreține aceste alergări.

Și față de acest public și față de această instituție a alergărilor S. Corol este un mare vinovat.

Vă vom relata, în câteva cuvinte, justificarea alergărilor neregulate făcute de pensionarii lui, în lumina unei mărturisiri pe care în vara anului 1931 o făcea unui proprietar, de față fiind și subsemnatul.

S. COROL
în exercițiul funcțiunei

Domnule, spunea atunci S. Corol, un cal poate câștiga în decurs de un an o sumă de 100.000 lei din premii întâi. Ce interesează pe proprietar dacă această sumă este câștigată în primele 3 luni sau dacă este câștigată dealungul a 12 luni? Dacă voi câștiga în 3 luni, voiu câștiga numai 100.000 lei. Dacă însă, voiu veni de câteva ori al patrulea, de câteva ori al treilea, apoi al douilea și însfârșit voiu câștiga, ei bine în loc să aduc 100.000 lei voiu aduce cu calul 130.000 lei.

Iată cum excrocheria poate fi justificată în ochii buni și miopi ai unui proprietar. Iată cum poate fi compromis un proprietar a cărui prea multă bună credință este indusă în eroare de un necinstit inveterat.

Și totuși sunt mai mult de 12 ani de când necinstitul S. Corol își face meseria.

Dar, un reviriment se pare că a început să se producă. S. Corol a făcut cu Vântișor ceiace de peste 12 ani face cu toți, dar absolut toți caii. Și atunci când scepticismul nostru nu mai credea într'un reviriment, d-nii comisari au avut o lăudabilă tresărire de energie și au ridicat licența lui Corol pe timp de 3 reuniuni.

De sigur că este insuficientă această pedeapsă și că am fi dorit-o deferită comitetului alergărilor care să ridice pe câteva luni această licență care în decursul anilor a fost pătată de toate abjectitățile comise de posesorul ei.

Oricum, pentru un început socotim binevenită măsura luată de d-nii comisari, dar mai avem și noi o dorință. Am fi foarte bucuroși dacă se va proceda de acum înainte cel puțin cu aceiași seriozitate în toate afacerile de acelaș calibru.

Și acum din dorința ca alergările noastre să-și aibă atmosfera complet purificată și totodată spre a-i completa portretul vom recomanda publicului și d-nilor comisari să afle un lucru foarte interesant. Care este porecla pe care colegii de meserie — cari știu foarte multe lucruri — au dat-o lui S. Corol. Un singur amănunt putem furniza, că această poreclă este numele unui cunoscut mare jucător.

Vă explicați acuma puțin, geneza afacerilor lui S. Corol?

Niki Mihail Burillianu

Floreasca

INSCRIERI
în handicapuri de trap

SAMBATA 3 SEPTEMBRIE

Pr. ZOPPOT — Handicap
13.500 lei — 2000 metri

Hollo, Tais, Primăvara, Pan Worthy, Handicap, Livada, Sultana, Aventurier, Mura II, Elixir, Lancia, Farsa, Lama, Mister, Mârțoaga, Valmaș, Va-ta, Florita, Furor, Guy Worthy, Pikaver, Flăcău, Oborean, Makrele, Pinkerton, Sultan II, Zgomot, Ostaș, Dor de Ducă, Igen, Avanti III, Diadia Lul, Brad, Glonț, Bețiv, Mura, Aluniș, Poenița, Candriu, Bravo, Dâmb, Sorana, Geisha.

Pr. ZELLA — Handicap
19.500 lei — 2000 metri

Oswalda, Sorvaneț, Lord Petaurist, Amsel, Ninon, Naverno, Margaret T., Venezia, Primrose, Blondella, Rosalinde, Guardian Girl, Cupidon, Rugina, Lucifer II, Dorita Mea, Ideal, Jarvis, Fama, Centaur, Torent, Vivat, Friederike, Talaz, Brebenea, Bruma II, Naplopo, Peceora, Bunel, Voraus, Gretelbub, Pacahantos, Isabela, Edith, Prokator, Curier, Colina, Kanada, Oszlany, Pock, Nation, Jade.
Pandur.

DUMINICA 4 SEPTEMBRIE

Pr. ZAZA — Handicap
18.000 lei — 1600 metri

Oswalda, Amsel, Sorvaneț, Petruș, Ninon, Naverno, Dora Stroeva, Sonora, Blondella, Leona, Guardian Girl, Cupidon, Rugina, Dorita Mea, Ideal, Jeles II, King Worthy, Javis, Catinca, Torent, Centaur, Friederike, Voevodul Țiganilor, Kamaa, Dorka, Talaz, Brebenea, Bruma II, Ciclon, Bunel, Pecora, Dâmbovița, Pleava, Edith, Pacahantos, Isabela, Lăcrămioara, Champion Junior, Duda, Colina, Hercegno, Boer, Pock, Nation.

Hipism

Dela start la potou...

● *Biribi a confirmat integral frumoasa șansă teoretică ce avea. Stilul victoriei, arată pe fiul lui Defensor ca posedând forma maximă. Desigur că va mai procura multe surprize plăcute proprietarului său.*

● *MARIUS a fugit una din cele mai bune valori din carieră. Readus la forma bună se cuvine urmărit pe distanțele destinate flyerilor.*

● *AMARANTHE a mai făcut un pas spre forma din zilele ei bune. Faptul că a terminat la numai 4 lungimi de Biribi căruia îi dădea 3 kg., constitue o notă excelentă pentru actualele ei posibilități.*

●*BALSORS, ținând seama de greutățile ce le dădea și de faptul că a fost desavantajat la start a făcut una din alergările lui bune. In mod cert este cea mai valoroasă performanță din acest an.*

● *DON BASIL a marcat cea mai bună valoare din carieră. Adus în maximum de formă, sunt de scomptat din partea lui noui și frumoase progrese. Este de urmărit și în companii mai ridicate.*

● *LOTI este un element extrem de capricios și care nu se împacă decât în mâinile unor anumiți călăreți. Incălecată de această dată de Vincent, cu care a arătat cele mai bune valori, a mers excelent ținându-se mai ales seamă că a și pierdut ceva teren la darea plecărei.*

● *NATAȘA și-a găsit infine alrgarea după care fugea aproape de la începutul anului. Victoria se datorează în cea mai mare măsură energiei drăcești cu care a încălecat-o Cucu pe întreg parcursul. Ne îndoim însă dacă un timp oarecare va putea uita corecția suferită încă de la începutul alergărei.*

● *Jessica a făcut încăodată dovada excepționalei condiții a antrenamentului din care face parte. Desigur că dacă distanța ar fi fost mai lungă cu 100 m. n'ar fi scăpat victoria. Oricum, performanța stabilită trebuește reținută, arătând-o și în mare progres.*

● *MOFT a fost încălecat contrar ordinelor ce fuseseră date jockeului său. Incăpățânat, Moft refuză să se întrebuințeze cu docilitate dacă nu se află în fruntea plutonului. Logofătu a greșit — vrem să credem că n'a făcut-o intenționat — lăsându-se depășit la intrare în turna [illegible] con- d[illegible] -pro- [illegible]*

● *EL[illegible] fost înfrântă de apăra[illegible] 62 kg. ce le purta. In o[illegible]z, iapa putea termina mai aproape, dar călărețul ei n'a mai insistat când s'a convins că nu poate câștiga.*

● *GIOVANI a fost odată... Așa se încep toate poveștile frumoase. Actualmente despre Giovani nu se mai poate vorbi în prezent.*

● *SMARANDA a fost prezentată de Gabens în excelentă condiție. In paddock fiica lui Nuntaș era parcă o cadră. Desigur că odihna luată a reușit s'o readucă în plenitudinea mijloacelor. Victoria ei vine să pună în foarte frumoasă lumină calitățile de reproducător ale lui Nuntaș. Ce apare însă ciudat, este faptul că marele fondist Nuntaș dă produși numai cu posibilități limitate la parcursurile cailor de viteză. Incă unul din misterele reproducției.*

● *BRAVO MĂ cu greutatea ce purta s'ar fi cuvenit să fie mai periculos. Probabil că nu se împacă prea bine cu pista de nisip.*

● *BALIHOO a fugit cea mai bună valoare din carieră. Desigur că dacă n'ar fi pierdut plecarea ar fi dat mult de lucru Smarandei. Continuând pe aceiași linie de progres, fiica lui Benedictine va deveni un element mai mult decât util.*

● *TATJA a figurat cât se poate de frumos în acest lot în care era cu mult depășită de clasa adversarilor.*

● *MENELIK dovedește că porecla de cal de fier este departe de a exprima o realitate. In fond, fiul lui Hary Ianos este un veritabil cal din [illegible]. Meritele lui Mihai Deinbeck în refacerea lui sunt incontestabile.*

● *VORAUS a confirmat cele ce am scris în urma anterioarei lui victorii. Contrar celor arătate în penultima și antepenultima lui alergare, este posesorul celei mai bune forme.*

● *VIITOR a mers una din cele mai bune valori din ultimul timp. Valoarea performanței este elogios subliniată prin faptul că aborda o distanță cu mult prea lungă.*

● *BRUMA II a mers excelent, ținând seamă de lotul în care concura și de faptul că pe 2800 a mers în 1.30.9.*

● *VANTIȘOR a fost tras cu cea mai mare nerușinare în ultimele două alergări disputate.*

● *PETRUȘ dacă n'ar fi galopat la plecare ar fi stricat socotelile lui Corol. Dar, pacat că nu totdeauna Dumnezeu se uită la cursele de cai. Este dealtfel unul din puținii cari mai veghează atent la buna desfășurare a acestor curse.*

● *CICLOP a dovedit excelenta formă în care se află. Victoria lui, însă, a fost condiționată și de împrejurările favorabile din cursă pe care Slobozenco le-a speculat în mod abil. Afirmațiile unora că ar fi fost tras până acuma nu corespunde realității ci numai unei pronunțate rele credințe. Ciclop fugise remarcabil cu o săptămână înainte când dominase pe Ben Hur și Pandur în cursa câștigată de Centaur. Păcat că miopia mentală nu și-a găsit încă lentile.*

● *PANDUR a făcut o cursă remarcabilă. Să nu se uite că dădea mari avantagii unor cai ce-și cunosc meseria și totuși a fost periculos.*

N. M. B.

Monte și partanți probabili
Floreasca, Miercuri 31 August

Pr. VLAȘCA — 2100 metri		
Grupa B — 12.000 lei		
Lama	2100	0
Mister	2100	Costandache
Cavaler	2100	M. Ionescu
Miryam	2100	E. Fischer
Harry Bo	2100	G. Ghinea
Avanti III	2100	D. Dobrescu
Pan Worthy	2100	P. Borisiac
Peter Gordon	2100	0
Furor	2100	Drăgotescu
Aluniș	2100	I. Szabo
Dâmb	2100	0
Sorana	2100	Andreyevsky
Pr. VOITENI — 2100 metri		
Grupa D — 13.500 lei		
Elixir	2100	Costandache
Mura II	2100	T. Marcu
Aventurier	2100	T. Popa
Busuioc	2100	0
Pikaver	2100	G. Ghinea
Glonț	2100	I. Crotenco
Handicap	2100	0
Zgomot	2100	0
Olenca	2100	N. Gaidaev
Sultan II	2100	0
Durdulia	2100	0
G. Worthy	2100	0
Tava	2100	Drăgotescu
Pinkerton	2100	G. Gramm
Pr. VICTORIA — 1600 metri		
Handicap — 21.000 lei		
Guardian Girl	1600	Costandache
Venezia	1620	T. Marcu
Cupidon	1620	0
Fama	1620	0
Torent	1620	G. Crainic
Kismet	1620	0
V. Țiganilor	1620	0
Bonzo	1640	Grünwald
Oswalda	1640	0
Nation	1640	N. Gaidaev
Lucifer II	1640	0
Primrose	1640	0
Amsel	1640	M. Pavlic
Vivat	1640	0
Prokator	1640	0
Dorita Mea	1640	I. Crotenco
Ideal	1640	Drăgotescu
Sam Worthy	1660	0
Theodora	1660	St. Bordei
Pai	1660	G. Ghinea
Oszlany	1680	E. Fischer
Margaret T.	1680	0
Quaramba	1680	N. Terehov
Voraus	1720	0
Roland D.	1720	?
CRITERIUMUL DOI ANILOR		
1400 m. — Condiție — 32.000 lei		
Călin	1400	Costandache
Taina	1400	?
Grozava	1420	G. Crainic
Columbus	1420	M. Pavlic
Floare	1420	Drăgotescu
Rama II	1440	Grünwald
Draga Mea	1460	E. Fischer
Gaby M.	1460	N. Gaidaev
Pr. VULPĂȘEȘTI — 1600 metri		
Condiție — 21.000 lei		
Curier	1600	G. Ghinea
Rosalinde	1620	Costandache
Primrose	1620	T. Marcu
Catinca	1620	0
Edith	1620	I. Crotenco
Amsel	1620	0
Stuf	1620	I. Szabo
Havana	1640	Andreyevsky
Oszlany	1640	0
Jade	1640	0
M. Lie bling	1640	N. Gaidaev
Lucifer II	1640	0
Anny Worthy	1640	0
Sam Worthy	1640	0
Viitor	1640	Slobozenco
Margaret T.	1660	N. Terehov
Quaramba	1660	0
Champion	16[illegible]	0
Naplopo	16[illegible]	G. Gram
Voraus	16[illegible]	D. Dobrescu
Kundry	1680	St. Bordei
Gondolat II	1720	E. Fischer
Roland D.	1720	Grünwald
Pr. VIDELE — 1600 metri		
Condiție — 16.500 lei		
Aventurier	1640	T. Popa
Busuioc	1640	G. Ghinea
General W.	1640	0
Handicap	1640	P. Borisiac
Sultan II	1640	N. Gaidaev
Zgomot	1640	0
Sonora	1660	I. Zabelin
Champion Jr.	1660	E. Fischer
Sorvaneț	1660	0
Duda	1660	I. Szabo
Legionar	1680	0
Ciclop	1680	Slobozenco
Curier	1680	0
Pr. VÂLCELE — 2000 metri		
Condiție — 15.000 lei		
Habara	2000	0
Desiș	2020	G. Ghinea
Diadia Lul	2020	D. Dobrescu
Primăvara	2020	M. Pavlic
Candriu	2060	E. Fischer
Bețiv	2060	I. Crotenco
Dudu Gordon	2060	M. Gaidaev
Adda Worthy	2060	T. Drăgotesc
Florita	2080	0
Ghimp	2080	Slobozenco
Poenița	2100	I. Szabo
Pr. VRÂNCENI — 1000 metri		
Performanță — 13.500 lei		
Dalila	1000	0
Răsura	1000	E. Fischer
Năvalnic	1000	Costandache
Călin	1000	0
Taina	1000	T. Popa
Santuzza	1000	T. Marcu
Olga	1000	G. Crainic
Turla	1000	Drăgotescu
Tibet	1000	Slobozenco
Cilly Hanover	1000	M. Pavlic
Musculița	1020	G. Ghinea
Tava	1020	0
Brenn	1080	Andeyevsky
Pr. VARCIOROVA — 2100 metri		
Record — 16,500 lei		
Elixir	2120	0
Durdulia	2120	Papagheorg.
Tava	2120	0
Jeles II	2140	0
Jarvis	2160	M. Pântecan
King Worthy	2160	?
Zalud	2160	0
Petruș	2180	E. de Vassal
Sorvaneț	2180	Dumitrescu
Hercegnö	2200	Grăjdănescu
Guardian Girl	2200	0
Naverno	2220	B. Matak
Cupidon	2220	0
Bruma II	2220	Lt. Trifu
Pandur	2220	B. Petrovici
Colina	2220	Lt. Georgesc
Brebenea	2240	M. Moțea

Informații

● *La secretariatul S. N. I. C.-ului se face astăzi publicarea greutăților în handicapurile de galop ce figurează pe programul alergărilor de Sâmbătă 3 și Duminică 4 Septembrie crt.*

● *Tot astăzi se fac la Secretariatul S. N. I. C.-ului inscrieri în cursele de trap ce se vor fugi Sâmbătă 3 Septembrie și Duminică 4 Septembrie.*

● D. inginer I. Matak se va reîntoarce în București în primele zile ale lunei Septembrie. Este mai mult ca sigur că d-sa va fi aici pe ziua de 3 a lunei viitoare.

● **Hipodromul Băneasa-Trap al Societății Hipice Române, își va deschide activitatea pe ziua de 14 Septembrie crt.**

❖ PR. VARCIOROVA, cea de-a noua alergare de mâine dela Floreasca, este deschisă exclusiv conducătorilor amatori cari n'au câștigat în carieră 15 alergări.

INSCRIERI

FLOREASCA : Ziua XIV-a, Sâmbătă 3 Septembrie

Pr. ANTIM — 1400 metri
Hcap vânzare — 15.000 lei
Ștefania, Jessica, Elvira, Minunat, Tițirez, Natașa, Acacia, Don Basil, Sanda, Baby, Licurici, Răzleț.

Pr. DULĂU — 1600 metri
Welter h'cap — 18.00 lei
Răscoala, Acacia, Credința, Duce, Naum, Silver Prinț, Sanda, Cărăbuș, Băbuca, Nolcică, Belea II, Caiafa, Puișor.

Pr. BOHEME — 1200 metri
20.000 lei

Bravo Mă	56
P'tit Noir	56
Molda	52½
Opinca	54½
Realist	56
Halmei	56
Olaf	56
Mazepa	56
Luțica	54½
Caliacra	52½
Golanca	54½
Harar	56

Pr. BANDIT — 1600 metri
Handicap — 20.000 lei
Jessica, Marmara, Elvira, Geza, Cin'te ține, Boshko, Carmen, Hop și Eu, Naum, Neta, Weekend, Menelik, Glorietta, Don Alberto, Cărăbuș, Aluna, Băbuca, Zori de Zi II, Goldan, Spătar, Frunză.

FLOREASCA : Ziua XV-a, Duminică 4 Septembrie

Pr. SEBEȘ — 1300 metri
Welter h'cap — 18.000 lei
(2 reprize)
Marius, Ștefania, Amaranthe, Jessica, Marmara, Elvira, Nuța, Avanti, Aghiuță, Furtuna, Tițirez, Marcella, Cin'te ține, Carmen, Naum, Silver Prinț, Neta, Weekend, Biribi, Don Basil, Loti, Cărăbuș, Baby, Licurici, Răzleț, Monette III, Meșteru Manole.

Pr. PERYZADE — 1600 metri
18.000 lei

Amaranthe	56½
Afurisit	62
Geza	58
Carmen	54½
Naum	54
Silver Prinț	54
Baba Novak	58
Neta	56½
Weekend	60½
Glorietta	56½
Nolcică	56
Luța	60½
Goldan	58
Frunză	52½

Pr. SETAUKET — 1200 metri
25.000 lei

P'tit Noir	57
Molda	51¼
Opinka	55½
Halmei	57
Olaf	57
Cocotte	60¼
Conița II	55½
Ciocârlan	59
Golanca	51½
Caliacra	51½
Harar	57

Pr. LENUȚA — 1800 metri
35.000 lei

Afurisit	57
Rubin	62
Baba Novak	57
Menelik	57
Glorietta	51½
Aluna	51½
Tres Pratique	57
Carthago	59
Goldan	57

Pr. SOVATA — 1400 metri
Handicap — 20.000 lei
Amaranthe, Marmara, Elvira, Aghiuță, Boshko, Carmen, Hop și Eu, Neta, Weekend, Biribi, Don Alberto, Cărăbuș, Li, Băbuca, Monette III, Frunză.

CONCURSUL HIPIC DELA BRAȘOV

— 2, 3 și 4 Septembrie a. c. —

In zilele de 2—3 și 4 Septembrie, va avea loc la Brașov un mare concurs hipic al cărui program complet este următorul :

Programul concursului

1. Proba de dresaj categoria „A"

Deschis amazoanelor, ofițerilor și gentlemanilor, conform titlului din Regulamentul general al F. E. R. ex. 1938.

Premii în valoare de Lei 10.000.

Taxa de înscriere Lei 50 de cal.

2. Proba de dresaj categoria „B"

Deschis amazoanelor, ofițerilor și gentlemanilor, conform titlului III din Regulamentul general al F. E. R. e-. 1938.

Programul mișcărilor cat. „B" de dresaj conform anexei No. 2 din Regulamentul general al F. E. R. ex. 1932 cu corecturile.

Premii în valoare de Lei 7.000.

Taxa de înscriere Lei 35 de cal.

3. Parcurs de precizie începători „I"

Deschis amazoanelor, ofițerilor și gentlemanilor. Călăreții câștigători în categ. „M", „G" sunt excluși.

Caii cari nu au câștigat mai mult de Lei 5.000. Fără handicap. Maximum 10 obstacole; înălțime maximă 1,10 m., lărgime maximă 3,00 m.

Viteză minimă de 300 m.

Penalizări tabela 1 Barema A.

Premii în valoare de Lei 10.000.

Taxa de înscriere Lei 50 de cal.

4. Parcurs de vânătoare ușoară „U"

Deschis amazoanelor, ofițerilor și gentlemanilor. Caii cu vârsta de cel puțin 6 ani împliniți, cari n'au câștigat în cariera lor mai mult de Lei 15.000.

Handicap I Lei 8.000.
Handicap II Lei 12.000.

Maximum 12 obstacole; înălțimea maximă 1,20 m., lărgimea maximă 4,00 m.

Viteză minimă 375 m.

Penalizări tabela 2 Barema A.

Premii în valoare de Lei 10.000.

Taxa de înscriere Lei 50 de cal.

5. Parcurs de precizie mijlocie „M"

Deschis amazoanelor, ofițerilor și gentlemanilor. Caii cu vârsta de cel puțin 6 ani, cari au câștigat în toată cariera minimum Lei 10.000 și maximum Lei 60.000.

Handicap I Lei 25.000.
Handicap II Lei 35.000.
Handicap III Lei 50.000.

Maximum 16 obstacole ; înălțime maximă 1,30 m., lărgime 4,00 m.

Viteză minimă 400 m.

Penalizări tabela 2 Barema A.

Premii în valoare de Lei 15.000.

Taxa de înscriere Lei 75 de cal.

6. Parcursul vânătoare grea „G"

Deschis ofițerilor și gentlemanilor. Caii cu vârsta de cel puțin 7 ani împliniți, cari au câștigat minimum Lei 40.000.

Handicap I Lei 60.000.
Handicap II Lei 90.000.
Handicap III Lei 120.000.
Handicap IV Lei 160.000.

Maximum 20 obstacole ; înălțime maximă 1,40 m., lărgime maximă 5,00 m.

Penalizări tabela 2 Barema A.

Viteză 450 m.

Premii în valoare de Lei 20.000.

Taxa de înscriere Lei 100 de cal.

7. Parcursul forță („S") Cupa challenge

Deschis ofițerilor și gentlemanilor. Caii cu vârsta de cel puțin 7 ani împliniți, cari au câștigat minimum Lei 40.000 fără Handicap, 6—8 obstacole: înălțime 1,30—1,60 m.

Viteză 300 m. pe minut.

Penalizări tabela 1 Barema A.

Premii în valoare de Lei 20.000.

Taxa de înscriere Lei 100 de cal.

Cupă oferită de d. General C. Comănescu, câștigată în 1930 de d. cpt. Chirculescu cu calul Gascony; în 1931 de d. lt.-col. Berlescu cu calul Krackk; în 1932 de d. lt.-col. Constantinescu V. cu calul Arta; în 1933 de d. lt. Tudoran cu calul Zefir I; în 1934 de d. cpt. Rang cu calul Dante; în 1935 de d. lt. Maxim cu calul Artist.

8. Parcursul american „S"

Deschis amazoanelor, ofițerilor și gentlemanilor. Călăreții în categoriile „M", „G", „S" sunt excluși. Caii cari nu au câștigat mai mult de Lei 5.000.

Maximum 12 obstacole, înălțime 1,10 m., lărgime maximă 3,00 m. Viteză minimă 300 m. Parcursul se va efectua în continuare până la săvârșirea primei greșeli sau până la împlinirea timpului în 3 minute.

In caz de ex-aequo pentru acelaș număr de obstacole și timp, se va face baraj obligatoriu în timp pe un parcurs limitat.

Premii în valoare de Lei 10.000.

Taxa de înscriere Lei 50 de cal.

9. Parcursul american („S")

Deschis amazoanelor, ofițerilor și gentlemanilor. Deschis tuturor cailor.

Maximum 12 obstacole : înălțime 1,30 m., lărgime 3,50 m. Viteză minimă 300 m.

Premii în valoare de Lei 15.000.

Taxa de înscriere Lei 75 de cal.

10. Parcursul categoriei pe grupe, „Lupta Regimentelor" (Precizie) Cupa challenge

Se va sări în echipe de câte 3 călăreți de fiecare corp de trupă, școală sau societate hipică, înălțime 1,20 m., lărgime 3,00. m.

Viteză 300 m.

Premii în valoare de Lei 10.000 și obiecte de artă.

Taxa de înscriere Lei 30 de cal.

11. Parcursul categ. pe grupe „Parcurs cuplu"

Deschis pentru amazoane și călăreți pe orice cal.

12 obstacole înălțime max. 1.10 m., lărgime 3,00 m. Premii în valoare de artă.

Taxa de înscriere Lei 50 de cal.

12. Premiul „Cupa Cavaleriei"

Parcurs de vânătoare mijlocie pe echipe, executat de 2 ori cu același cal.

Această probă se va desfășura după un regulament întocmit de Inspectorul cavaleriei.

Premii în valoare de Lei 18.000.

Taxa de înscriere Lei 90 de cal.

13. Expoziție și târg cai de călărie

In ziua de 2 Septembrie 1938, începând dela orele 1[illegible] se va ține o expoziție și târg de cai de călărie pe terenul de concurs.

In foaia de înscriere se vor indica : sexul, rasa de origină, părul, vârsta, eventual premii la diferite probe hipice pentru care este apt precum și prețul de vânzare.

Acest târg de cai este publicat în ziarele din țară.

Dispozițiuni generale

1. Programul celui de al șaptelea Concurs Hipic Național al Clubului Călăreților din Brașov, a fost întocmit în conformitate cu Regulamentul General al Federației Ecvestre Române apărut în 1938 și se va desfășura aplicându-se întocmai prevederile acelui Regulament.

2. Inscrierile însoțite de taxă vor trebui să fie primite până în ziua de 21 August 1938 pe adresa :

Andrei Hazay, Brașov, str. Regina Maria nr. 68

Inscrierile se fac prin formularul prescris în Regulamentul „Anexa Nr. 4" și anume pentru fiecare cal și probă separat.

3. Se atrage atențiunea amazoanelor și persoanelor civile concurente asupra obligativității autorizațiunilor (licențe) de gentleman sau amator pe care trebue să le solicite din vreme FER pe formulare „Anexa Nr. 1" din Reg. F.E.R.

4. Comitetul organizator are facultatea de a modifica condițiunile prevăzute în prezentul program pentru a mări sau micșora premiile, precum și de a schimba ordinea probelor în vederea unei bune reușite a concursului.

5. Dela data de 29 August se găsește un delegat al societății, de recunoscut printr'o bandă alb-albastră la mână în localul poliției gării, care va da informațiunile necesare. Ingrijitorii cailor vor fi instruiți să se ducă la gară pentru a da ajutor la debarcarea cailor și transportarea bagajelor.

6. Comitetul organizator nu răspunde de accidentele călăreților, cailor și personalului de grajd.

7. Caii participanților se adăpostesc în cazarma Regimentului 41 Artilerie în grajduri pregătite în acest scop.

8. Participanții sunt obligați a se prezenta la Secretariatul Concursului până în ziua de 1 Septembrie, ora 1[illegible] pentru a primi numere de ordine și instrucțiuni.

Secretarul concursului: d. dr. Alfred Witting cu începere din ziua de 31 August, ora 8, pe terenul concursului str. Iuliu Roemer Nr. 1

CICLISM

La Amsterdam

Dubla victorie a Olandei în campionatul lumii

Două figuri reprezentative: studentul Van Vliet şi bătrânul Scherens. Restul programului

La Amsterdam, pe una din cele mai moderne piste, se desfăşoară în momentul de faţă campionatele lumii de viteză.

O parte a şi fost consumată: viteza.

Rezultatul ei l-am publicat eri.

Noul campion al lumii cat. profesionişti, Van Vleit, este un recent produs al Olandei în domeniul vitezei, în care, se pare că excelează, căci la Amsterdam-Olanda a înregistrat o dublă victorie la cursele de iuţeală deoarece compatriotul celui mai sus numit De Vijver a cucerit titlul de campion al lumii la categoria amatori.

E o performanţă care face cinste acestei ţărişoare.

DOUA FIGURI REPREZENTATIVE

„Bătrânul" as Sherens reprezentantul Germaniei a cedat la luptă extraordinară tânărului Vliet.

Lupta dintre ei a fost magnifică. S'au întâlnit elanul şi „vechimea" în viteză. Independent de rezultatul technic. trebuie subliniat că Scherens (fost şi el campion mondial) în repetate rânduri şi proaspătul deţinător al titlului, Vliet, au fost cele mai „en vogue" figuri ale festivităţilor dela Amsterdam.

RESTUL PROGRAMULUI

Astăzi, seara, la ora 8, două serii din recalificarea campionatului pe 100 km semifond.

Joi, 1 Sept. — Seara, la ora 8, finala campionatului de semi-fond 100 km.

LA VALKENBURG

Sâmbătă, 3 Sept. — La ora 13, campionatul mondial de fond 170 km. (Amatori).

Duminică, 4 Sept. — Ora 12, campionatul lumii de fond 270 km. (profesionişti).

Valkenburg este un orăşel situat la câţiva kilometri de Amsterdam într'o regiune de un pitoresc rar.

Omul zilei

Carlo Giordani

A început să se afirme în mod categoric încă prin 1925. Adică de acum 13 ani.

Sprinter prin excelenţă Carlo este tipul vitezistului.

De statură mijlocie, plin la corp, vânjos şi ce este mai de seamă, cu un nerv specific curselor de iuţeală, cu o vitalitate şi o pointă de viteză impresionante.

Este, într'un cuvânt, un atlet al ciclismului, căci, — după cum spunea eri pe velodrom un cunoscut suporter al pedalei — vitezistul este „pur sângele" pedalei, — este atletul acestui sport.

Ii trebue nerv, un fizic bine lucrat nu numai în domeniul ciclismului, o capacitate toracică mare, şi, pe deasupra, acel „foc" al pedalajului, acea rupere care să dea impresia că ai ţâşnit din gaură de tun.

Nu mai vorbim de finish, de acele remontări pe ultimii metri, sau asvârlirea maşinei pe linia de sosire pentru a ciupi 5. sau 10 cm.. care să-ţi aducă victoria, — scene care fac deliciul cunoscătorilor.

Şi Carlo le are pe toate, din belşug.

Omul acesta cu ochi mici, extrem de vioi şi oarecum tăioşi, cu fruntea înaltă, prelungită într'o chelie în progres, durduliu la faţă, e prototipul omului dezordonat, ca viaţă, ca material şi poate, din atâta cât ştim, şi ca antrenament.

De meserie constructor radiofonist, mozaicar, mecanic, uneori... boem, afundându-se în lungi şi interminabile lecturi, cu scop auto-didactic. — autor a diverse combinaţii cu binale, combinaţii mai mult sau mai puţin remunerative sau comerciale, alteori „oltean" (adică fără parale). „broscarul" acesta e un neastâmpărat, — după cum alte ori ai să-l găseşti lenevind, fără să se gândească la ceva, luând viaţa foarte simplu.

Astfel acum două săptămâni n'avea maşină.

A început să se antreneze pe o „troacă" de 16 kg., cu roţi grele, cu lanţ zornăind şi cu cauciucuri expiind la 5 km.

Stiam, sau mai bine zis se zicea că Giordani se antrenează.

Cum, unde, când, pe ce ?, — nu interesează.

Carlo se antrenează. Atât. Pentru mulţi era suficient, ca să creadă în victoria lui.

Dar următoarele lucruri, văzute de noi cu câteva zile înaintea cursei, ne-au făcut să însemnăm în avant-cronică rezerva noastră faţă de o eventuală victorie categorică a lui Carlo.

Astfel în săptămâna dinaintea cursei Carlo fugea nebuneşte pe şoseaua Giurgiului spre Vidra unde are o construcţie de terminat.

Vineri seară, la o mică „discuţie technică", la o bodegă, după o şedinţă, cu câţiva suporteri ciclişti, pică şi Carlo, plin de praf şi tot cu „tramcarul" acela greu de 16 kg.

— De unde vii ?

— Dela Vidra, în timp record.

Şi a întârziat băiatul până după miezul nopţii şi neştiind pe ce va alerga, deoarece n'are „maşină" de pistă.

Mai mult, Sâmbătă noaptea către ora 12, întorcându-mă acasă dela redacţie la „clinica mecanică" a lui Herescu, din calea Şerban Vodă am zărit lumină.

Am intrat.

Înăuntru, Carlo meşterea de zor, aranjându-şi „Egg"-ul, — maşină specială de pistă, — pe care ex-campionul naţional de viteză şi actual oficial Mişu Antonescu, convenise să i-o împrumute.

A ajuns acasă — ne-a spus a doua zi, la cursă — după ora 2 şi la 7 a fost la start.

— em. i. —

Campionatele militare de scrimă s'au desfăşurat într'un cadru intim

Eri dimineaţă, începând dela orele 8 şi până la 10, s'a desfăşurat în sala de arme a Cercului Militar, campionatul militar de *sabie*.

Deşi se spera într'un număr mult mai mare de participanţi, au fost numai 9 trăgători, care au fost împărţiţi în două categorii.

In categoria I au concurat patru sabieuri şi în categoria II-a cinci.

Concursul a început cu disputarea asalturilor categ. II-a.

PARTICIPANŢII

La ora 8 îşi face apariţia juriul.

Se fac repartizările concurenţilor pe categorii, astfel:

CATEGORIA I: Cpt. V. Rădulescu, lt. V. Avram, lt. Ludu şi col. Serge Dumitrescu.

Din SERIA II-a au făcut parte d-nii: lt. C. Predescu, lt. Scurtu, lt. Georgescu, lt. Botea şi lt. Bârsănescu.

După această orânduială, încep asalturile cari mai mult sau mai puţin au fost mulţumitoare ca spectaculozitate.

Juriile au fost formate din d-nii: Categoria I: judecător, col. S. Dumitrescu, membrii: cpt. I. Popescu, cpt. G. Lebrun, cpt. V. Rădulescu şi cpt. Preoteşoiu.

Juriul categoriei II-a: preşedinte cpt. I. Popescu; membrii: cpt. G. Lebrun, C. Athanasiu, cpt. Preoteşoiu şi lt. C. Predescu, iar secretarul ambelor concursuri a fost d. lt. C. Panescu.

REZULTATELE CONCURSURILOR

Numărul participanţilor a fost mai mic ca în anii precedenţi şi putem spune că a fost un record, pe care n'am mai vrea să-l deţinem.

Această afluenţă mică de participanţi se datoreşte faptului că aceste campionate de sabie au fost organizate într'un timp în care majoritatea ofiţerilor escrimeuri sunt în concediu. De altfel lipsa de antrenament s'a observat la toţi trăgătorii, chiar mergând mai departe am putea spune că majoritatea trăgătorilor arătau obosiţi ca după o inactivitate de cel puţin un an.

Totuşi campionatele s'au desfăşurat. Escrimeurii categoriei I au susţinut asalturi în numări de 12.

Incepand dela asaltul 5 s'a observat o revenire generală la trăgători, astfel că de abia dela acest asalt s'au observat fraze interesante. Dar aceasta nu numai la categoria I ci şi la a II-a.

In urma asalturilor susţinute s'au obţinut următoarele clasamente:

CATEGORIA II-a

1. Lt. C. Predescu. 4 victorii, 7 tuşe primite.
2. Lt. Scurtu. 3 victorii, 14 tuşe primite.
3. Lt. Botea, 2 victorii, 13 tuşe primite.
4. Lt. Georgescu, 1 victorie, 16 tuşe primite.
5. Lt. Bârsănescu, 0 victorii, 20 tuşe primite.

CATEGORIA I

1. Cpt. Rădulescu Victor, 3 victorii, 11 tuşe primite.
2. Col. Dumitrescu Serge, 2 victorii, 10 tuşe primite.
3. Lt. Avram Vasile, 1 victorie, 11 tuşe primite.
4. Lt. Ludu Viorel, 0 victorie, 15 tuşe primite.

In urma celor două concursuri câştigătorii sunt: lt. C. Predescu la categoria II-a şi cpt. Rădulescu V. la categ. I-a.

A. POMPILIU

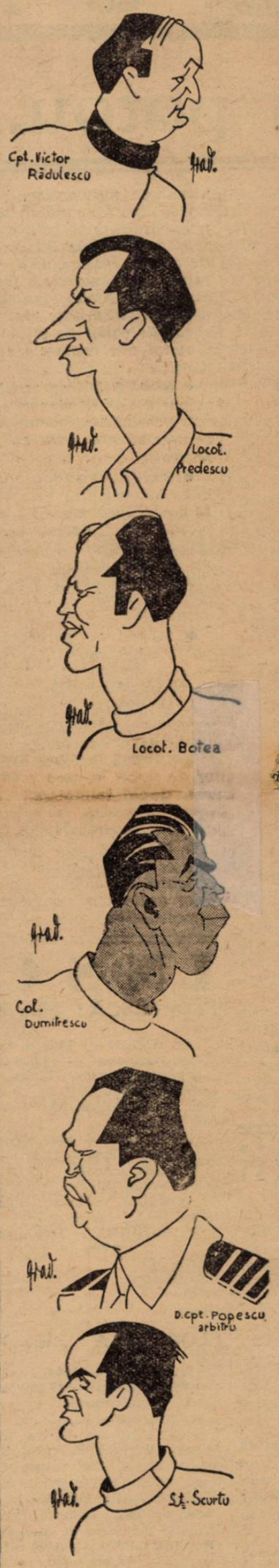

Intrare gratuită

La marea reuniune internaţională Rusciuk-Bucureşti

Un apel către public
Astăzi după amiază începe antrenamentul

Reuniunea ciclistă internaţională, Rusciuk-Bucureşti, nu mai este departe.

Mai precis, Duminică, 4 Septembrie, pe pista dela Belu se va desfăşura prima reuniune internaţională în Capitală, din actualul sezon.

Pistei dela Belu i s'au făcut eri ultimele retuşări ale „toaletei", grăbit începută zilele trecute şi este aproape sigur că astăzi, după amiază se va putea începe antrenamentul.

In orice caz de mâine dimineaţă ea stă la dispoziţia tuturor celor cari vor s'o „viziteze".

INTRAREA GRATUITA

Un fapt foarte important de subliniat este hotărîrea forului de specialitate de a nu percepe nici o taxă la reuniunea de Duminică.

Iată un gest lăudabil, care vine să întărească propaganda în slujba ciclismului, — propagandă de care se simte mare nevoe.

UN APEL CATRE PUBLIC

Pentru a colabora la reuşita zilei, facem pe această cale un călduros apel la publicul nostru, invitându-l să asiste în număr cât mai mare posibil, contribuind astfel şi el, aşa cum se întâmplă în străinătate, la o frumoasă operă de redresare a ciclismului.

Nu ne îndoim că rândurile de faţă nu-şi vor găsi ecoul cuvenit, — subliniind că cei cari vor face deplasarea Duminică dimineaţa, pe pista dela Belu, nu vor avea nimic de regretat.

Dimpotrivă, un „match" de o factură ridicată — în care Tudose şi Giordani vor lupta împotriva bulgarilor în frunte cu Velinoff şi Kosateff, — oferă un spectacol de zile mari, care, indiscutabil, va captiva până şi pe cel mai pesimist neofit, venit acolo numai din simplă curiozitate sau să constate dacă în adevăr reuniunea aceasta cu intrare gratuită are valoarea pe care i-o trâmbiţăm de zor, dinainte.

Ii asigurăm pe toţi, depe acum, că dreptatea va fi de partea noastră.

Citiţi
UNIVERSUL LITERAR

SPORTURI MECANICE

Petre Cristea
e învingătorul moral al campionatului internațional de coastă al Germaniei
Cu o mașină de departe inferioară englezului Fane, compatriotul nostru a periclitat serios șansele învingătorului

Am fost singurul ziar care am anunțat participarea excelentului Petre Cristea la campionatul de munte al Germaniei, desfășurat Duminică pe coasta Gross Glockner.

Și tot singuri am adus eri, la cunoștința opiniei sportive românești, splendida performanță realizată de compatriotul nostru, în luptă cu cei mai de seamă specialiști ai continentului.

PETRE CRISTEA S'A CLASAT AL DOILEA, INTR'UN LOT DE EXCEPȚIONALA CLASA INTERNAȚIONALA, RELIEFAND ASTFEL, POSIBILITAȚI VASTE.

Nu a cedat, în clasa trăsurilor de sport în care a concurat, decât faimosului as englez Fane care este considerat pretutindeni drept specialistul No. 1 al curselor de coastă.

CONSACRAREA LUI FANE

In rândurile ce urmează ne vom ocupa pe scurt de cariera lui Fane a cărui consacrare definitivă s'a produs în 1937 când a câștigat în timp record, la volanul unei trăsuri de sport, faimoasa cursă de coastă dela Shelsley Walsh.

Deși încă tânăr, Fane aleargă de aproape 8 ani. S'a impus dela început prin îndemânarea difuzată pe circuite întortochiate și prin adresa arătată în probele de munte.

Anul trecut și-a inaugurat cariera cu strălucitul succes repurtat în cursa dela Shelsley Walsh. Pentru englezi nu există o probă de coastă mai importantă ca aceasta. Deaceia, ea se bucură de multă popularitate, se dispută de două ori pe an și strânge la start loturi impresionant de numeroase.

Coasta măsoară numai 100 yards-i, are o pantă medie de 1-8 și un singur viraj în S, foarte periculos și greu. Victoria în această cursă este în funcție de accelerație și îndemânarea pilotului, toată cheia succesului fiind S-ul de care pomenim mai sus.

Deși avea adversari înarmați cu mașini speciale de curse, Fane a câștigat în timp record — 38 sec. 77 — cursa dela Shelsle Walsh și timpul său a rezistat tentativei de îmbunătățire făcută de Raymond Mays care la volanul unei Era de curse nu a realizat decât 38 sec. 90.

Dat fiind că recordul lui Fane a rezistat și altor tentative putem anticipa că cei aproape 90 km. realizați de el nu vor fi ușor depășiți.

LA NUERBURG RING

Tot anul trecut, Fane a stabilit recordul categoriei sport, în „Marele Premiu al

PETRE CRISTEA

Germaniei", disputat pe **Nuerburg Ring. Este adevărat că acest record a fost depășit, anul acesta, cu o diferență minimă de către Greifzu și Hahnstein, dar condițiunile au fost extrem de favorabile acestora.**

INVINS DE UN CAMPION AUTENTIC

Deci, Petre Cristea a cedat unui veritabil campion și deaceia, performanța realizată de el corespunde unei isprăvi de proporții însemnate.

Scriam înainte de cursă că Petre Cristea nu poate, în mod normal, să învingă pe Fane dar că, o surpriză plăcută pentru noi nu este exclusă.

Petre Cristea a cedat lui Fane, dar a terminat înaintea altor 14 concurenți de clasă necontestată și aceasta este destul.

Faptul însă că nu a fost întrecut decât de o nimica toată, pune pe Petre Cristea într'o lumină foarte frumoasă, mai ales că în cursa de Duminică, el a fost cel care a suportat handicapul.

Intr'adevăr, pe când Fane a condus în cursă o mașină special construită de fabrică, Petre Cristea a pilotat trăsura prietenului său ing. Iscu, care oricât ar fi fost revizuită de uzinele respective nu putea să dea randamentul trăsurei special construită.

Aceasta fiind situația se poate spune pe drept cuvânt că Petre Cristea a fost un învins glorios și, în aceiaș timp, câștigătorul moral al importantei curse.

Pe cele 177 virajuri ale competițiunei, Petre Cristea a difuzat atât de multă îndemânare încât a reușit să completeze în stil impresionant insuficiența mașinei.

Au fost momente de adevărată desfătare a ochiului și faptul că, corespondenții noștrii ne fac cunoscut că Petre Cristea a fost concurentul cel mai aplaudat nu ne miră.

Ca totdeauna, compatriotul nostru a condus conștiincios, cu calmul caracteristic lui și cu siguranța care i-a adus atâtea răsunătoare succese.

IN TRATATIVE CU FABRICA

Victoriile repurtate de Petre Cristea în cele două „Mari Premii" dela București și Brașov, comportarea lui în competițiunea „Villa Reale" și frumoasa performanță realizată pe coasta dela Gross Glockner, repune pe tapet, de rândul acesta foarte insistent, chestiunea angajărei pilotului român în serviciul de curse al fabricei respective.

Date fiind excelentele performanțe reușite de pilotul român în ultimele curse disputate, este aproape sigur că tratativele începute după „Marele Premiu al Bucureștilor" vor fi duse la bun sfârșit.

Jenny Dumitrescu

Scurte știri automobiliste

Confratele „La Gazzetta dello Sport" anunță:

„Cristea a triumfat în cursa de la Brașov, cu BMW-ul său de doi litri, pe cari italienii au văzut-o în ultima Mille Miglia. Cristea își propune acuma să-și intensifice activitatea și spreă într'o... Alfa Romeo de 1500 cmc."

Este interesant pe deoparte că Petre Cristea începe să fie urmărit de presa străină de specialitate. Și pe urmă gândurile ce i se atribue cu referire la un Alfa 1500. Acesta ar fi primul stadiu pentru atacarea categoriei curse. In clasa 1500 se găsesc mulți individuali cu cari se poate lupta, pe când în clasa majoră are deaface cu grajdurile germane. Dar înainte am fi bucuroși să-l vedem în echipa oficială BMW, consacrându-se în categoria „2 litri" a automobilelor de sport.

*

Meroedes-Benz a introdus o contestație în ceeace privește descalificarea lui von Brauchitsch în „Coppa Ciano", Marele Premiu al Italiei, ținut la Livorno. Am arătat că motivul descalificării fuses efaptul de a fi fost împins de spectatori pe când făcuse o întoarcere în unul din viraje. Sprijinul nu fusese însă solicitat de alergător, care pretinde că putea reporni cu proprii mijloace.

*

In Tourist Trophy-ul care va avea loc la Donington în ziua de 3 Septembrie, vor concura 17 automobile engleze și 21 străine. Premiile întrec un milion de lei.

Eri la Praga

S'a dat plecarea în raylle-ul aerian al Micii Înțelegeri

Praga, 29 (Tel. part.) — Azi dimineață s'a dat plecarea celor 43 echipagii interaliate, în concursul aerian al Micii Înțelegeri.

Plecarea a fost prezdată de d. Dostalek, ministrul comunicațiilor. Primul concurent plecat în cursă a fost inginerul Alexandru Frim (ROMÂNIA), pe avion militar NARDI 305.

El a decolat dela Praga la ora 10.55, pe un timp complet neprielnic.

Au urmat ceilalți concurenti în ordinea vitezei înscrisă.

Concurentul român, inginer Corbu, a suferit neplăcerea unui defect la o conductă de ulei chiar în momentul startului; cu un calm care a stârnit admirația celor prezenți, a reparat, decolând cu o întârzierere de 15 minute.

APROAPE TOȚI CONCURENȚII AU SOSIT CU INTARZIERE LA ZLIN

Zlin, 29 (Tel. part.) — Deși au întâmpinat pe traseul Praga-Zlin (258 km) furtună însoțită de descărcări electrice, toți concurenții decolați dela Praga au aterizat în termenul reglementar la Zlin.

Inginerul Frim (România), plecat primul, la ora 10.55, a aterisat aci la 12.02, cu o întârziere de 5 minute peste timpul indicat;

Inginerul Cociașu (România), a depășit cu 1 minut timpul anunțat;

Inginerul Lindner (România), a depășit, deasemeni, timpul respectiv, cu 30 secunde;

D. Virgil Kerciu a întârziat cu 3 minute;

D. Ionescu a aterisat cu 30 secunde înainte de timpul inscris;

Inginerul Corbu n'a fost încă omologat, deși a recuperat timpul pierdut la decolarea dela Praga; urma ca în cursul nopții să se facă punctajul respectiv;

D-na Russu are 2 minute întârziere iar d. Ghika-Cantacuzino 30 secunde.

După cum se vede, nu este vorba de penalizări cari să inspire îngrijorare.

Marți dimineață, dacă nu va ploua — la ora când transmit aceste detalii, plouă — concurenții urmează să decoleze în etapa principală ZLIN—BUCUREȘTI, cu escale la UZHOROD, CLUJ (980 km.)

Sosirea la Băneasa e sorocită pentru orele 17—19.

G. E. T. Eyston a realizat 555 km. 893 pe oră
Prevederile temerarului pilot nu au fost desmințite

Agențiile de presă au anunțat, cu începere dela 24 August, rezultatul mai multor încercări făcute de englezul G. E. T. Eyston, în vederea îmbunătățirei propriului său record mondial de viteză absolută în automobil.

Astfel, cu data de 24 August, aceste agenții au anunțat că Eyston a realizat într'o singură direcție 558 km. 570 pe oră și că tentativa a trebuit să fie întreruptă de defectarea cronometrului mașinei. (N. R. în realitate însă era vorba de cronometrul instalat pe pistă).

Trei zile mai târziu aceleași agenții au adus vestea realizărei de către Eyston a unei viteze orare de 556 km., performanță care constitue noul record mondial de viteză absolută.

Adevărul este că G. E. T Eyston a făcut o încercare de record în ziua de 24 August când a realizat, într'un singur sens viteza mai sus notată. A efectuat încercarea și în sens invers, dar cronometrul oficial nu a funcționat și comisarii probei nu puteau lua în considerare înregistrarea cronometrelor de mână cari indicau o medie apropiată de 558 km. 570 pe oră.

G. E. T. Eyston a reluat seria încercărilor în ziua de 27 August când el a realizat în ambele sensuri, o viteză orară de 555 km. 839, nu 556 km. cum au anunțat agențiile, care corespunde noului record mondial de viteză absolută.

Pe timpul când inginerii uzinelor engleze reglau cei 5.000 H. P. cari împing cele 7 tone ale faimosului bolid, Eyston a declarat ziariștilor că va ajunge cu mașina din nou pregătită, o viteză de 550—560 km. pe oră.

Prevederile lui nu au fost desmințite.

ATLETISM

După campionatele României

Progres în ansamblu. Indicaţii pentru Belgrad. Rezultatele în lumina tabelei finlandeze

VĂMAN

Campionatele naţionale de atletism, s'au desfăşurat şi în acest an în aceiaşi atmosferă de sărbătoare caracteristică marilor evenimente.

Nu a fost prea mare îmbulzeală în vastele tribune dela A.N.E.F., dar noi ne-am obişnuit cu indiferenţa marelui public pentru tot ce nu este football.

Suntem siguri însă că timpul va îndrepta şi această nedreptate.

Examinând în ansamblu rezultatele obţinute trebue să ne declarăm satisfăcuţi.

In situaţia actuală a acestui sport, insuficient încurajat, puţin răspândit şi cunoscut, neglijat de tineret, nu ne putem aştepta la mai mult, ci ne minunăm cum de se reuşesc asemenea performanţe.

POSEDAM UN EXCELENT MATERIAL OMENESC

Campionatele de Sâmbătă şi Duminică ne-au dovedit că posedăm elemente înzestrate cu calităţi excepţionale, capabile după un antrenament metodic şi o viaţă cât mai sportivă, să realizeze performanţe excepţionale.

Aşa, spre exemplu :

Stoichiţescu săritor de o mare clasă, în stare să atingă uşor 7 m. la lungime, peste 14 m. 50 la triplu şi să nu mai vorbim de înălţime.

Ionescu Ştefan — acest tânăr, un adevărat talent — care în câţiva ani va revoluţiona pur şi simplu mişcarea atletică.

Dejenariu, Schmidt şi Anton Cristea pentru a nu vorbi decât de câţiva dintre sprinterii cu talent.

Sallossy, tânărul din Recas care se impune la prăjină.

Dar junoirul Schullery, masivul student dela A. N. E. F. şi impunătorul Hegedus care antrenat poate atinge performanţe formidabile !

Intr'un cuvânt, naţionalele au confirmat imensele posibilităţi ale poporului nostru în domeniud atletismului, ele sunt vaste, rămâne însă, ca printr'o organizare metodică, printr'un sprijin efectiv din partea statului, acest sport să-şi ocupe locul pe care-l merită. Dar asupra acestui vast şi important subiect ne rezervăm pentru mai târziu o discuţie mai amplă şi mai ales documentată.

CONCLUZII TECHNICE

Rezultatele dela 100 şi 200 m. au confirmat rezultatele din întreg sezonul. Dejenariu a marcat în acest an o formă excelentă care am dori să atingă apogeul la Belgrad.

In urma acestuia, juniorul Anton Cristea s'a consacrat în mod definitiv. Schmidt în real progres, Liess, ce a alergat handicapat de o răceală intestinală, la Belgrad va fi cu totul altul.

STAFETA PENTRU BELGRAD

Dejenariu-Cristea-Schmidt şi Liess, iată formula pentru 4x100 m. la jocurile balcanice.

Antrenată serios şi având puţină şansă, ea ne poate face chiar o surpriză.

In sprintul prelungit, rezultatele nu ne-au putut satisface; trecem printr'o criză al cărei sfârşit nu se va rezolva curând.

Iordache şi Nemeş sunt în declin, să sperăm trecător, în urma acestora campionatele ne-au lăsat un gol.

Lazăr a alergat excelent, dar este departe de cei 51 s. realizaţi acum câţiva ani.

Pe Lăpuşan nu l-am văzut forţând decât la Predeal.

Pentru 4x400 m. F. R. A. va trebui, normal, să întrebuinţeze formula : Iordache-Nemeş-Lazăr-Lăpuşan, iar dacă vrea să facă economii : Kiss-Nemeş-Iordache-Lăpuşan.

Situaţia la demifond apare după campionate în felul următor :

Apariţia lui Kiss pe 800 m. a compensat forma mai slabă a lui Nemeş, trecut în acest an pe planul al treilea.

Lăpuşan, Kiss, Nemeş, sunt trei alergători capabili să alerge sub 2 m. E un mare progres dacă ţinem seama că până anul trecut recordul u scoborise sub 2 m.

In urma acestora : Ahmed, al cărui progres este vizibil, Grand Pierre, Twardowski, etc.

La 1500 m. forma bună a lui Kiss, excelenta cursă a lui Radu Ioniţă, care dacă îşi va corija poziţia corpului, poate ajunge la mari rezultate, Fischer şi Grand Pierre, iată elementele consacrate la recentele naţionale.

Clasa lui Dinu Cristea a fost confirmată Sâmbătă şi Duminică, timpurile nu interesează pentru motivul că alergătorul dela Bragadiru şi-a dominat net adversarii. Aşteptăm cu nerăbdare jocurile balcanice pentru a-l verifica pe excelentul nostru alergător în tovărăşia unor concurenţi de talia lui.

In urma lui Dinu Cristea două nume s'au impus : Radu Ioniţă la 5000 m. şi Lahny la 10 km.

La 110 m. garduri progresul

HEGEDUS

cantitativ este vizibil : Negru-Herold-Krupka şi Maesciuk sunt patru alergători capabili să ne reprezinte demn la jocurile balcanice.

Pentru selecţionare se impune un nou examen, la care prezenţa lui Maesciuk ar fi necesară.

In caz când cernăuţeanul persistă în refuz soluţia pentru Belgrad se simplifică :

Negru-Herold la 110 m. g.
Lăpuşan-Krupka la 400 m. g.

Săriturile cu excepţia înălţimii unde inferioritatea noastră persistă, ne-au dat frumoase perspective pentru Belgrad.

La prăjină excelentul Eilhard este în progres de la o zi la alta, în urma lui Dr. Biro dacă nu a abandonat atletismul va trebui verificat, juniorul Sallosy este o speranţă iar Jeckel ori când credem că ar putea trece 3 m. 40.

Stoichiţescu, Ionescu Ştefan şi Ionescu Crum, iată trei atleţi capabili să atingă 7 metri. In urma acestora : Kreisel, Lupan, Frantz, tânărul Silberman şi Ciaclani au ridicat nivelul acestei probe.

Triplul salt a constitut marea probă dela aceste campionate şi excelentele rezultate obţinute de : Stoichiţescu, Ionescu Ştefan, Kreisel şi Calistrat ne fac să privim cu încredere, viitorul acestei probe şi mai ales jocurile balcanice.

Aruncările au fost în general mai bune ca anul trecut. Vămanu constant la 60 metri este capabil să treacă chiar peste această cifră.

Hocki este şi el capabil să arunce mai mult, Cruli a fost revelaţia campionatelor iar Slobozeanu deziluzia.

Gh. Biro pare a fi în formă, Catană în schimb, va trebui să se antreneze serios pentru Belgrad.

Schullery a trecut peste 14 m. la greutate — performanţă excelentă pentru un tânăr de 19 ani ; studentul este susceptibil de mare progres.

Gurău în plin stagiu militar, nu ne-a putut arăta adevărata lui formă.

In această probă, golul a fost mare după primii doi clasaţi. Explicaţia trebue căutată în lipsa lui Marian, Hersseny, Dietrich, etc.

F. R. A. a luat excelenta măsură de a concentra atleţii în vederea jocurilor balcanice, urmând ca cei susceptibili de a fi selecţionaţi să urmeze începând de astăzi un antrenament metodic la A. N. E. F. sub supravegherea antrenorului Sthurk.

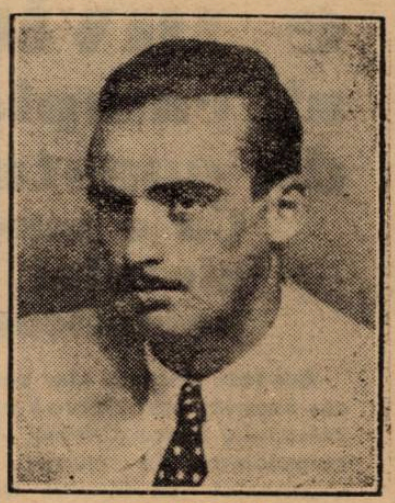

DEJENARIU

Iniţiativa este cum nu se poate mai bună şi ea a dat roade minunate anul trecut.

Aflăm însă că majoritatea atleţilor din provincie au plecat şi nu au de gând să se întoarcă, spre a profita de acest antrenament pro balcanic, atât de util.

F. R. A. va trebui să urmărească foarte serios această chestiune, să se îngrijească ca atleţii să aibă o locuinţă convenabilă, o hrană suficientă, un program bine întocmit, într'un cuvânt această tabără să realizeze ceea ce lipseşte în mişcarea noastră atletică, condiţia fizică şi antrenamentul metodic.

Avem încrederea că F. R. A. va lua în serios această chestiune de care depinde succesul nostru la jocurile balcanice.

REZULTATELE CAMPIONATELOR VAZUTE PRIN PRIZMA CIFRELOR TABELEI FINLANDEZE

200 m. PLAT

1. Dejenariu (C. A. C.) 22 s. 4/10 — 877 pt.

100 m. PLAT

2. Dejenariu (C. A. C.) 11 s. — 843 pt.

800 m. PLAT

3. Lapuşan (Metrop.) 1 m. 58 s. 8/10 — 825 pt.

10.000 m. PLAT

4. Dinu Cristea (St. R.) 32 m. 42 s. 2/10 — 822 pt.

GREUTATE

5. W. Schullery (C. A. C.) 14 m. 06 — 822 pt.

PRAJINA

6. Eilchardt (C. A. R.) 3 m. 80 — 818 pt.

1500 m.

7. Kiss (U. D. R.) 4 m. 10 s. 8/10 — 800 pt.

TRIPLU SALT

8. Stoichiţescu Pompiliu (Şoimii) 14 m. 06 — 793 pt.

5000 m. PLAT

9. Dinu Cristea (St. R.) 15 m. 51 s. — 793 pt.

SULIŢA

10. Vămanu (St. R.) 60 m. 14 — 785 pt.

400 m. GARDURI

11. Lăpuşan (Metrop.) 58 s. 0-7.78 pt.

12. Negru (V. D.) 16 s.1/10 — 774 pt.

400 m. PLAT

13. Iordache (St. R.) 52 s. 3/10 — 746 pt.

LUNGIME

14. Stoichiţescu (Şoimii) 6 m. 78 — 746 pt.

DISC

15. Havaletz (Metrop.) 40 m. 63 — 730 pt.

CIOCAN

16. Biro (C. A. C.) 42 m. 50 — 716 pt.

INALŢIME

17. Ciaclani (Venus) 1 m. 73 — 704 pt.

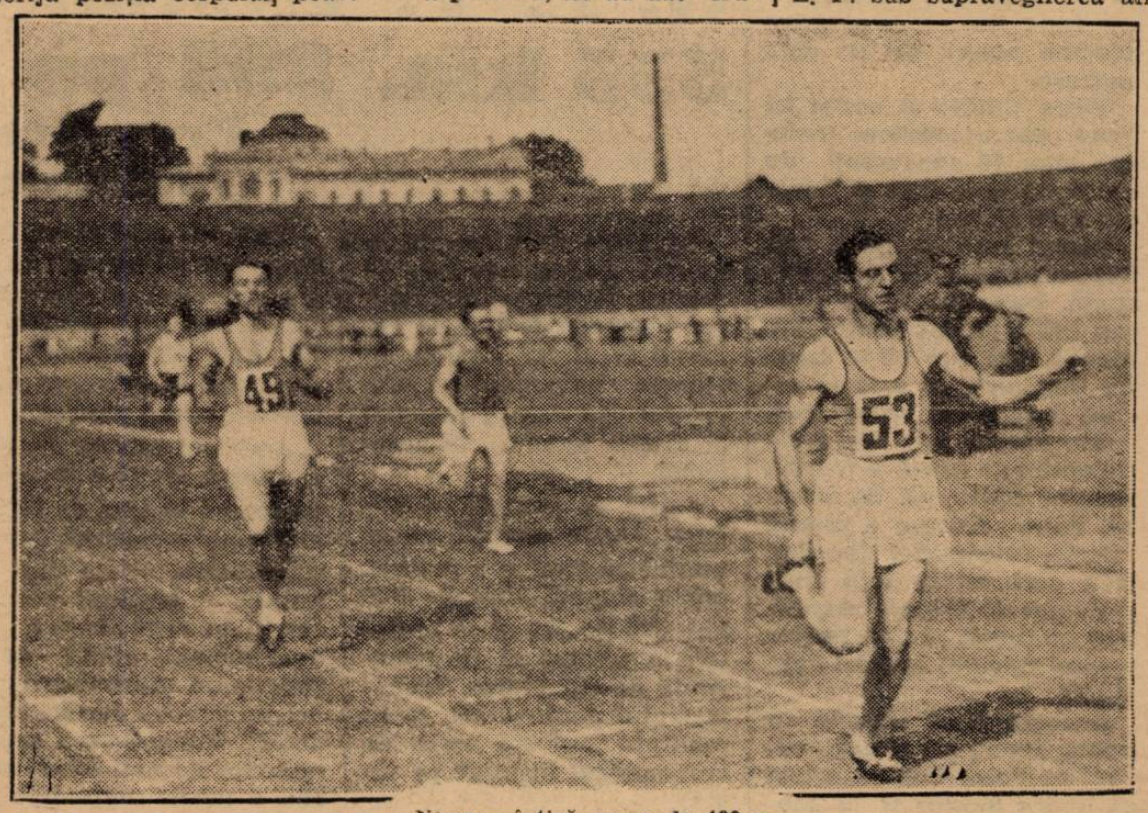

Nemeş câştigă cursa de 400 m.

Pagina Boxului

O nouă confirmare a valorii lui Toma Aurel

Joe Archibald, învinsul lui Toma Aurel, chalenger oficial al lui Armstrong

Comisiunea de box a statului New-York s'a grăbit să desemneze noul challenger oficial al lui Henry Armstrong în persoana lui Joe Archibald. Numitul nu este altcineva decât unul din cei patru învinşi ai lui Toma Aurel peste ocean. Desemnarea va produce o mare surpriză dat fiind că Archibald a fost preferat unor Freddie Miller, Sarron, etc.

Pe de altă parte însă vine să confirme pentru nu ştiu a câtea oară valoarea micului nostru campion şi mai ales ceeace este interesant valoarea adversarilor întâlniţi de Toma Aurel peste ocean, despre care nu puţini sunt aceia cari puneau la îndoială performanţa lui.

Presa de peste ocean se întreabă dacă Armstrong va putea să facă greutatea, deoarece trebue să slăbească vreo patru kilograme ca să-şi poată apăra cel dintâiu titlu de campion mondial câştigat în detrimentul lui Pete Sarron.

Cine va fi succesorul lui Tommy Farr la titlul Angliei şi al Imperiului Britanic?

Succesiunea lăsată de Tommy Farr este una din cele mai complicate, căci pentru dobândirea titlului de campion al Imperiului Britanic, luptă nu mai puţin de 5 pugilişti de valoare apropiată şi anume: Len Harwey, Eddie Phillips, Jack Doyle, canadianul de culoare Larry Gains şi neozelandezul Maurice Strickland.

Primii doi sunt desemnaţi de federaţia engleză competitori la titlul Angliei la toate categoriile. Dar Phillips trebue să învingă cu orice preţ pe Jack Doyle, căci altfel riscă să fie înlocuit cu adversarul său în matchul de campionat.

La rândul lor, Larry Gains şi Maurice Strickland vor încerca să se elimine reciproc, pentru a boxa cu câştigătorul matchului dintre Harwey şi Phillips sau Doyle.

Rebel învins la Milano de către Savaerio Turiello

In cadrul ultimei reuniuni organizate la Milano, pe velodromul Vigorelli, francezul Paul Rebel — fostul campion semi-mijlociu al Franţei, cunoscut publicului nostru din matchurile susţinute contra lui Mielu Doculescu, Mielu Marinescu şi Milică Theodorescu, a fost învins net la puncte de Savaerio Turiello.

Invingătorul şi-a făcut o frumoasă reintrare în Italia, după o activitate rodnică peste ocean.

Rebel a terminat cu faţa plină de sânge.

In celelalte întâlniri greul Sarruggia a abandonat în repriza 2-a cu Lapini, Bisterzo a dispus la puncte de Di Jorio iar Piazza, fostul campion al Italiei de categorie mijlocie, a silit pe Di Giacomo să abandoneze lupta în repriza 4-a.

Reuniuni săptămânale profesioniste pe arena „Brătianu"?

Nu se poate spune că organizatorii noştri nu activează. Fac proecte peste proecte. După gruparea „Pache", care ne-a destăinuit programul său de activitate pentru anul în curs, un alt grup de organizatori intenţionează să realizeze o serie de reuniuni profesioniste ce urmează să se desfăşoare săptămânal în aer liber pe arena „Brătianu", care se spune că are o capacitate de circa 1400 locuri.

Principial deschiderea noii activităţi s'ar face prin disputarea unui campionat naţional fie între Cionoiu—Adania sau Lucian Popescu—Vasile Stoian.

Data inaugurării noii arene a fost fixată pentru 11 Septembrie.

Extinderea hotărîrilor comitetului de „şase"

Comitetul de „şase" a luat hotărîrea ca toate suspendările pronunţate fie de I. B. U., N. B. A. sau British Board of Control, să fie întinse automat tuturor federaţiilor care fac parte din aceste foruri.

După cum se vede, spiritul de înţelegere al congresiştilor dela Roma s'a evidenţiat odată mai mult printr'o asemenea decizie, a cărei importanţă este capitală.

In acest scop s'a alcătuit un comunicat care cuprinde lista tuturor boxeurilor suspendaţi, amendaţi sau cărora li s'a ridicat licenţa. Numărul acestora este de 64, dintre care 40 sunt pedepsiţi de forul de peste ocean, iar restul de 24 de către British Board of Control. Printre aceştia remarcăm pe Benny Lynch, fostul campion mondial de categoria „muscă", Jimmy Warnock, greul Al. Robinson, mulatrul Gorilla Johnes, fostul campion al lumii de categoria mijlocie care a pierdut titlul în faţa lui Thil, George Clarch câştigătorul turneului pre-olimpic dela Paris, Jack Trammel, James Adamick, Bob Pastor, Dave Day, Lew Feldman, etc.

Eforturi pentru reînvierea boxului în România

După cum am scris într'unul din numerile trecute ale ziarului nostru, noua grupare amatoare „Pache" şi-a stabilit un program bine pus la punct, care este menit să dea impuls activităţii pugilistice de până astăzi.

In acest scop, gruparea se va strădui să organizeze în sala asociaţiei din Bulevardul Pache 108, cu începere dela 1 Octombrie, gale săptămânale, la care vor participa cei mai mulţi dintre boxeurii noştri profesionişti.

CAT MAI MULŢI PROFESIONIŞTI?

Cum însă, în afară de campionii naţionali nu avem la fiecare categorie, în parte, de cât foarte puţini boxeuri, organizatorii intenţionează, în înţelegere cu ceilalţi conducători ai grupărilor amatoare din Capitală, să ceară federaţiei de specialitate să admită trecerea la profesionism a unui grup de 35 amatori, spre a se mări numărul profesioniştilor.

Credem că această cerere nu va reuşi decât în parte, deoarece ar însemna să ne lipsim în campionatele europene şi olimpice, de cei mai buni reprezentanţi ai noştri, când după o muncă de ani de zile am putut afirma în străinătate valoarea amatorilor români.

Dar asupra acestei chestiuni, vom reveni.

CAT VOR PRIMI BOXEURII?

Pentru a-şi asigura însă participarea boxeurilor în număr cât mai mare, gruparea „Pache" va acorda fiecărui pugilist burse mai mari sau mai mici după felul cum este clasificat.

Astfel, începătorii necalificaţi în nici o serie vor primi între 500—700 lei pentru un match în 6 reprize, celor din seria III-a, bursa le va fi de 1000 lei de match, care va comporta 8 reprize.

Boxeurii din seria II-a, pentru o dispută în 8—10 reprize, vor primi 1500 lei, iar cei din seria I-a cu 500 lei mai mult.

Campionilor, bursa le va fi fixată la 3000 lei.

Wouters a fost nedreptăţit la Berlin

Ziarul „L'Auto" publică o interesantă corespondenţă din Berlin care dă noui amănunte asupra modului cum a decurs pasionantul match între Wouters şi Eder.

Dela început Eder, — care a fost sărbătorit de autorităţile sportive germane pentru faptul că disputa al 100-lea match profesionist din carieră — a căutat să obţie o victorie rapidă, dar nu a reuşit datorită jocului de picioare practicat de belgian. Primele trei reprize cât şi repriza 6-a au revenit lui Eder, restul de 11 au fost câştigate de Wouters.

Campionul a primit în repriza 6-a un avertisment pentru box nereglementar şi cu toate acestea a totalizat la sfârşitul celor 15 reprize un avantaj net, pe care cei 3 judecători nu l-au recunoscut, deşi superioritatea lui Wouters era evidentă.

Campionul a fost îndelung ovaţionat de public la coborîrea de pe ring, obţinând astfel o satisfacţie morală.

Campionatele militare de tennis

Duminică au început pe terenurile T.C.R. campionatele militare de tennis.

Cu organizarea acestor concursuri se ocupă o comisiune compusă din d-nii: col. E. Pălăngeanu, maior Drăghici şi cpt. Sângiorgian.

Realizările în domeniul sportiv ale celor numiţi mai sus fac să nu ne îndoim de reuşita organizării.

Obişnuinţa ne face să dăm un pronostic, care în cazul de faţă este foarte greu de dat, neavând performanţe pe care să ne bazăm.

Totuşi indicăm la cat. I pe campionul din anul trecut maior Medeleanu ale cărui şanse sunt periclitate de maior Meţianu, cpt. Iasinschy şi lt. Faur.

La cat. II simplu au şanse lt. Rigani, lt. Ţincu şi lt. Nicolau.

In prima zi a concursurilor s'a jucat un tur complect la simplu domni, cat. II-a. Rezultatele obţinute au fost următoarele:

Lt.-col. Ivanovici-lt. Gorăscu 7:5, 6:2; lt. Popescu E.-lt. Moşteoru 6:2, 6:1; lt. Georgescu-lt. Chiriţă 6:2, 6:1; lt. Comşa-lt. Tomescu 6:0, 6:4; lt. Rigani-cpt. Neguţ 6:4, 6:1; lt.-col. Mihail-cpt. Pleş 6:1, 6:0; lt.-col. Nanu-lt. Mihalache 3:6, 6:3, 6:1; lt. Ionescu V.-lt. Tomulescu 7:5, 6:3; lt. Stănescu-lt. Cojocaru w. o.; cpt. Teodorescu-lt. Popa w. o.; lt. Ţincu-sublt. Modreanu 6:2, 6:3; cpt. Lişteveanu-lt. Nicolau 7:5, 6:4

ZIUA A II-a

Eri după amiază campionatele militare au continuat pe courtsurile din str. dr. Staicovici.

S'au jucat şi matchuri de dublu.

Rezultatele de eri:

CATEGORIA I
Simplu domni
Turul I

Maior Medeleanu - lt. Faur Zeno 6:4, 6:4; lt. Zottu I-lt. Tomulescu 6:2, 5:7, 6:4; maior Dimitriu-cpt. Bălţăreţu 5:7, 6:1, 6:4; col. Radu-cpt. Brukner 6:3, 6:3; cpt. I. Iaşinschi-lt. Stănescu 6:2, 6:3; cpt. Ponici-lt. Nicolau w. o.; cpt. Vlăduţ-lt. Rigani 7:5, 6:0; maior Meţianu-cpt. Georgescu 6:1, 6:0

Turul II

Maior Dimitriu-col. Radu w. o.; maior Meţianu-cpt. Vlăduţ 6:1, 6:1.

CATEGORIA I
Dublu domni

General Iacobici, maior Dimitriu-lt. Stănescu, lt. Popescu 6:1, 6:0; maior Meţianu, cpt. Iasinschi-cpt. Bălţăreţu, cpt. Brukner 6:1, 6:1, 6:1.

V. Z.

Breack... stop... out...

PEDRO MONTANEZ a repurtat o nouă victorie uşoară asupra canadianului Orville Brouillard, care i-a cedat prin k. o. technic în repriza 6-a.

❖

ANGELMANN susţine că nu a primit nici o ofertă serioasă din partea lui Pierre Louis pentru a-şi apăra titlul.

După cum se vede, campionul european îşi va pierde titlul fără luptă.

❖

CAMPIONUL lumii de categoria semi-grea, negrul John Henry Lewis a bătut uşor la New-York prin k. o. în repriza 3-a pe Domenico Cecarelli, egalul lui Motzi Spakow.

Atletismului din Ţara Bârsei i se anunţă o nouă eră

D. col. Nanu, primarul municipiului Braşov, preşedinte al ligii Ţara Bârsei

Amorţeala exasperantă a atletismului dela poalele Tâmpei a luat sfârşit.

După multe pertractări, cari au dus la completa desorganizare şi lipsă de activitate, născute din scandaluri regretabile, liga Ţara Bârsei se bucură în prezent de conducerea unui om de mult identificat cu atletismul românesc. Este vorba de d. col. Nanu primarul Municipiului Braşov, care a binevoit să ia conducerea directă a ligii din această regiune.

Prezenţa d-sale în acest post de conducere este o chezăşie de bun augur, şi ne dă speranţa că într'un viitor apropiat vom aplauda din nou isprăvi de răsunet ale atleţilor braşoveni.

UN MARE PLAN DE ACTIVITATE

După definitivarea oficială a d-lui col. Nanu, în acest post a avut loc o şedinţă a ligii care a elaborat un prodigios plan de activitate pentru întreg restul de sezon ce a mai rămas.

Astfel liga va interveni pe lângă F. R. A., pentru aducerea antrenorului federal Stürck la Braşov, unde va funcţiona o şcoală specială de atletism la care se vor preda cursuri teoretice şi mai ales practice, deschise tuturor atleţilor din Ţara Bârsei.

Şcoala se va bucura de instalaţiile moderne ale stadi[illegible] municipal, unul din cele mai bine înzestrate, în acest sens, din ţară.

Măsura binevenită credem că va găsi ecoul cuvenit în rândurile atleţilor din această regiune.

D. Col. VICTOR NANU

SUME IMPORTANTE PUSE LA DISPOZIŢIA ACESTUI PLAN DE ACTIVITATE

In ultimul timp, Liga Ţară care a influenţat asupra activităţii ei.

Bârsei se sbătea într'o mare [illegible]ală, motiv puternic

Pentru redresarea financiară a ligei. Municipiul a pus la dispoziţie importante sume de bani, pentru acoperirea cheltuielilor necesitate de cursurile şi materialele technice.

Deasemenea Primăria va organiza un mare bal într'unul din cele mai mari săli din Braşov, iar sumele rezultate vor fi vărsate fondului ligii.

UN MARE CONCURS IN PERSPECTIVA

Ca încheiere a activităţii, se proectează desfăşurarea la Braşov a unui mare concurs atletic la care vor participa atleţi invitaţi din toată ţara.

Concursul ar urma să se desfăşoare spre sfârşitul lunei Septembrie sau prima jumătate a lui Octombrie

Carol Eilchardt şi Vasile Firea,

singurii noştri reprezentanţi la campionatele europene, părăsesc astăseară ţara

Fericiţii aleşi ca reprezentanţi ai culorilor noastre la campionatele europene, părăsesc astăseara la ora 21 ţara, prin Jimbolia, cu destinaţia Paris.

Ultimele formalităţi au fost puse la punct, iar băeţii se găsesc în perfecte condiţiuni de formă şi sunt optimişti asupra comportării lor la marea întrecere a „bătrânului" continent.

In acelaş timp, F. R. A. a pus la dispoziţia lui Eilchardt o sumă de bani pentru procurarea unei prăjini la Paris, întrucât transportul uneia di ntară e dificil.

Importante hotărâri luate în şedinţa comisiei de transferări de aseară

Comisiunea de transferări întrunindu-se aseară în şedinţă obicinuită a luat următoarele hotărîri:

1. In cazul jucătorului Szutor Andrei s'a decis că acesta este bun legitimat pentru Glori... C. F. R. (Galaţi), obligându-se gruparea Dacia Unirea ca în termen de 5 zile să înainteze F. R. F. A. deslegarea şi caracterul de legitimare, deoarece Gloria CFR. a depus suma de lei 10.000 în contul deslegării, conform contractului încheiat anterior între Szutor şi gruparea brăileană.

2. Referitor la chestiunea transferării jucătorului Iancu Asparuch dela Ripensia la Mica (Brad), cunoscută din numeroasele adrese ale ambelor grupări, prin cari îşi dispută jucătorul, decide: grupările Mica şi Ripensia sunt citate pentru ziua de 8 Septembrie, când comisia se pronunţa definitiv asupra va[illegible]bilităţii legitimării lui Asparuch.

3. Se anulează cererea de legitimare depusă de gruparea Gloria C.F.R. (Galaţi) pentru jucătorul Mitan (Sp. Studenţesc) constatându-se că jucătorul are contract în curs de executar. cu gruparea Sportul Studenţesc din Bucureşti.

4. S'a cerut carnetul de legitimare al jucătorului Mustaţă (Turda) sub sancţiunea nulităţii cererii de legitimare semnată de jucător pentru gruparea Astra Română (Ochiuri).

5. S'a lichidat litigiul între jucătorul Cuciardi şi gruparea A.C.F.R. din Braşov, deoarece jucătorul a renunţat la salariul restant contra deslegării sale fiind totodată legitimat pentru gruparea Gloria C.F.R. din Galaţi.

Buletinul campionatelor europene

Italia şi Cehoslovacia şi-au format lotul reprezentativ

Federaţiile de specialitate, după riguroase antrenamente au format loturile cari vor face deplasarea la Paris.

Italia : 100 m. Daelli Mariani — 400 m. Missoni, Dorasceni — 800 m. Lanzi, Colombo — 1500 m. Beccalli, Zipoli — 10.000 m. Beviacqua, Lippi — Marathon Balbusio, De Florentis — 400 m. garduri. Russo — 3.000 m. Steeple Migliaccis. — Înălţime Biancani, Donadoni — Lungime Majfei. — Prăjină Bomeo — Greutate Profetti. — Disc Consolini, Oberwerger. — Suliţă Drei.

Cehoslovacia : Înălţime Csespiva. — Suliţă, Zsofka — Vitek greutate şi disc. — Knotek, ciocan. — Dovda, greutate. De remarcat că Dovda a fost recordman european la aruncarea greutăţii.

Blask (Germania)

a stabilit un nou record mondial la aruncarea ciocanului

In cursul matchului atletic Germania—Suedia, aruncătorul german a aruncat ciocanul 59 m., stabilind astfel un nou record mondial la această probă.

Săptămâna trecută Hein, acum Blask...

Campionatele internaţionale de tennis ale Ugariei întrerupte din cauza ploii

Budapesta, 29. — *Azi după amiază urma să se dispute în localitate finala de simplu domni a campionatelor internaţionale de tennis.*

Finaliştii Asboth (Ung.) şi Mitici (Iugoslavia) au început matchul, care însă nu a durat decât un singur set, din cauza unei ploi torenţiale care s'a abătut asupra oraşului.

Acest prim set a revenit lui Asbóth cu 6 : 2.

Mitici a abandonat şi astfel tânărul Asbóth a devenit campionul internaţional al Ungariei.

Clasamentul Cupei Europei Centrale de tennis

Cu matchul Polonia-Cehoslovacia (3:3) s'a terminat prima ediţie a Cupei Europei Centrale de tennis.

Clasamentul este următorul :

1. Polonia	**5**	**4**	**1**	**0**	**22: 8**	**=9**
2. Cehoslovacia	**5**	**3**	**2**	**0**	**16: 8**	**=8**
3. Iugoslavia	**5**	**2**	**2**	**1**	**14:16**	**=6**
4. Ungaria	**5**	**1**	**2**	**2**	**13:17**	**=4**

Afacerea [illegible]en Bouali

Federaţia franceză se constitue parte civilă

Am anunţat la timp că „reformele" militare acordate celor doi jucători de football marsiliezi, Ben Bouali şi Bastien ameninţă să devină un extraordinar scandal al footballului francez, întrucât cei doi inculpaţi au amestecat în afacere, prin declaraţiile lor, şi gruparea Olimpique de Marseille.

O DECLARAŢIE A D-LUI JULES RIMET

In legătură cu aceste reforme militare frauduloase, domnul Jules Rimet preşedintele federaţiei franceze de football şi al F. I. F. A.-ei, a făcut următoarea declaraţie excepţională:

„Federaţia, a spus domnia sa, are intenţia să studieze posibilitatea de a se constitui parte civilă în procesul dela Marsilia.

Rămâne de văzut dacă această cerere poate fi primită de tribunal".

Declaraţiile domnului Jules Rimet sunt categorice şi semnificative.

Afacerea dela Marsilia ameninţă, într'adevăr, să devină un mare scandal public.

Un nou proect menit să provoace discordie

Modificarea formulei districtuale de 3 categorii creiază nemulţumiri

Conducătorii de grupări se vor întruni astă seară la district

După întrevederea dintre d-nii C. Chiriceanu şi d. maior Brezeanu, preşedintele districtului Bucureşti, cari au făcut un proect de categorie al echipelor districtuale, mulţi dintre conducători s'au văzut nedreptăţiţi. F. R. F. A. a cerut ca de acum înainte campionatul districtual să se dispute pe trei categorii, iar nu patru ca până acum.

Deoarece această formulă a produs nemulţumiri în rândurile conducătorilor de grupări, d. C. Chiriceanu în urma consfătuirei cu d. maior Brezeanu, a găsit de cuviinţă că două categorii a trei serii ar fi formula care împacă toate grupările.

ALTE NEMULŢUMIRI

Această împărţire a grupărilor a produs nemulţumiri în rândurile multor conducători de grupări, cari rămân mai departe în vechea categorie.

Astăseară la ora 19, toţi aceşti conducători se întrunesc la district, pentru a interveni pe lângă d. C. Chiriceanu să rămână la formula cu trei categorii care împacă toate grupările.

Ultima oră

A fost alcătuită şi echipa secundă a României pentru matchul de Duminică din Capitală

Aseară târziu, am fost informaţi din sursă oficială că a fost alcătuită şi echipa naţională B, pentru matchul cu Jugoslavia B de Duminică, la Bucureşti.

N'a fost comunicată însă, pentrucă s'ar putea întâmpla ca să sufere unele modificări.

Această echipă, care are multe şanse să fie opusă jugoslavilor, este următoarea : P. RADULESCU (Rapid)-SFERA (Venus), FELECAN I (Victoria)-GALL (Ripensia), DOBRA (Tr. C.F.P.V.), NISTOR (Victoria)-BOGDAN, MOLDOVAN (Rapid), MARCU (Ripensia), ŞTEFANESCU (Sp. Studenţesc), CAPUŞAN (Victoria).

Editura Societăţii Anonime „Universul", Bucureşti—România